



Allgemein bildende Schulen in Nordrhein-Westfalen

2002

Herausgegeben vom
Landesamt für Datenverarbeitung und Statistik Nordrhein-Westfalen
Mauerstraße 51, 40476 Düsseldorf • Postfach 10 11 05, 40002 Düsseldorf
Telefon 0211 9449-01 • Telefax 0211 442006
Internet: <http://www.lds.nrw.de>
E-Mail: poststelle@lds.nrw.de

Erschienen im September 2004

Preis dieser Ausgabe:
14,80 EUR

© Landesamt für Datenverarbeitung und Statistik NRW, Düsseldorf, 2004
Für nicht gewerbliche Zwecke sind Vervielfältigung und unentgeltliche Verbreitung, auch auszugsweise, mit Quellenangabe gestattet. Die Verbreitung, auch auszugsweise, über elektronische Systeme/Datenträger bedarf der vorherigen Zustimmung. Alle übrigen Rechte bleiben vorbehalten.

Inhalt

	Seite	
Vorbemerkung	7	
Begriffsdefinitionen	7	
Grafiken	13	
Tabellen		
		Regionale Gliederung
Grundschulen		
1. Schuleckdaten 2002/03	20	Kreis
2. Verteilung der Schülerpopulation 2002/03	22	Kreis
3. Lehrergrunddaten 2002/03	30	Kreis
4. Erteilte wöchentliche Unterrichtsstunden 2002/03	32	Kreis
5. Einschulungen/Nichteinschulungen 2002/03	34	Kreis
Hauptschulen		
1. Schuleckdaten 2002/03	44	Kreis
2. Verteilung der Schülerpopulation 2002/03	46	Kreis
3. Schulabgängerinnen und -abgänger im Abgangsjahr 2002	54	Kreis
4. Lehrergrunddaten 2002/03	62	Kreis
5. Erteilte wöchentliche Unterrichtsstunden 2002/03	64	Kreis
Volksschulen		
1. Schuleckdaten 2002/03	68	Kreis
2. Verteilung der Schülerpopulation 2002/03	69	Kreis
3. Schulabgängerinnen und -abgänger im Abgangsjahr 2002	70	Kreis
4. Lehrergrunddaten 2002/03	71	Kreis
5. Erteilte wöchentliche Unterrichtsstunden 2002/03	72	Kreis
Realschulen		
1. Schuleckdaten 2002/03	74	Kreis
2. Verteilung der Schülerpopulation 2002/03	76	Kreis
3. Schulabgängerinnen und -abgänger im Abgangsjahr 2002	84	Kreis
4. Lehrergrunddaten 2002/03	92	Kreis
5. Erteilte wöchentliche Unterrichtsstunden 2002/03	94	Kreis
Gesamtschulen		
1. Schuleckdaten 2002/03	98	Kreis
2. Verteilung der Schülerpopulation 2002/03	100	Kreis
3. Schulabgängerinnen und -abgänger im Abgangsjahr 2002	108	Kreis
4. Lehrergrunddaten 2002/03	116	Kreis
5. Erteilte wöchentliche Unterrichtsstunden 2002/03	118	Kreis

	Seite	Regionale Gliederung
Gymnasien		
1. Schuleckdaten 2002/03	122	Kreis
2. Verteilung der Schülerpopulation 2002/03	124	Kreis
3. Schulabgängerinnen und -abgänger im Abgangsjahr 2002	132	Kreis
4. Lehrergrunddaten 2002/03	140	Kreis
5. Erteilte wöchentliche Unterrichtsstunden 2002/03	142	Kreis
 Freie Waldorfschulen		
1. Schuleckdaten 2002/03	146	Kreis
2. Verteilung der Schülerpopulation 2002/03	152	Kreis
3. Schulabgängerinnen und -abgänger im Abgangsjahr 2002	156	Kreis
4. Lehrergrunddaten 2002/03	160	Kreis
5. Erteilte wöchentliche Unterrichtsstunden 2002/03	166	Kreis
6. Einschulungen 2002/03	172	Kreis
 Weiterbildungskollegs		
1. Schuleckdaten 2002/03	178	Kreis
2. Verteilung der Teilnehmerpopulation 2002/03	180	Kreis
3. Schulabgängerinnen und -abgänger im Abgangsjahr 2002	186	Kreis
4. Lehrergrunddaten 2002/03	193	Kreis
5. Erteilte wöchentliche Unterrichtsstunden 2002/03	195	Kreis
 Gesamtübersichten		
1. Schülerinnen und Schüler 2002/03 nach Schuljahrgang und schulischer Herkunft	198	Land
2. Schülerinnen und Schüler 2002/03 nach Schuljahrgang und Klassenarten	204	Land
3. Regelschülerinnen und -schüler, Wiederholerinnen und Wiederholer sowie Seiteneinsteigerinnen und -einsteiger 2002/03 nach Schuljahrgang	208	Land
4. Nichtversetzte am Ende des Schuljahres 2001/02 nach Schuljahrgang	212	Land
5. Neuaufnahmen in den 5. Schuljahrgang 2002/03 nach schulischer Herkunft	214	Land
6. Ausländische Schülerinnen und Schüler 2002/03 nach Herkunftsland und Schuljahrgang bzw. Bildungsbereich	215	Land
7. Schulabgängerinnen und -abgänger im Abgangsjahr 2002 nach Schuljahrgang bzw. Semester und Abgangsart	228	Land
8. Teilnehmerinnen und Teilnehmer am Fremdsprachenunterricht 2002/03 nach Schuljahrgang bzw. Bildungsbereich	234	Land
9. Klassen 2002/03 nach Schuljahrgang, Klassenfrequenz und Standardabweichung	237	Land
10. Hauptamtliche und BAT-Lehrerinnen und -Lehrer 2002/03 nach Lehramt und Alter	239	Land
11. Schulen 2002/03 nach der Trägerschaft	247	Land
 Zeitreihen		
1. Allgemein bildende Schulen 1980 – 2002	251	Land
 Anhang		
1. Schülerinnen und Schüler an Grundschulen 2002/03 nach Schuljahrgang und Geburtsjahr	259	Land
2. Schülerinnen und Schüler an Hauptschulen 2002/03 nach Schuljahrgang und Geburtsjahr	260	Land

	Seite	Regionale Gliederung
3. Schülerinnen und Schüler an Realschulen 2002/03 nach Schuljahrgang und Geburtsjahr	261	Land
4. Schülerinnen und Schüler an Gesamtschulen 2002/03 nach Schuljahrgang und Geburtsjahr	262	Land
5. Schülerinnen und Schüler an Gymnasien 2002/03 nach Schuljahrgang und Geburtsjahr	264	Land
6. Allgemein bildende Schulen 1989/90 – 2002/03 nach Schulformen	266	Land
7. Indikatoren zur Versorgung der Schulen mit Lehrerinnen und Lehrern 2002/03 . .	266	Land
8. Schülerdaten Primarstufe 2002/03	268	Land
9. Einschulungen 2002/03	270	Land
10. Lehrerdaten Primarstufe 2002/03	270	Land
11. Unterrichtsdaten Primarstufe 2002/03	272	Land
12. Schülerdaten Sekundarstufe I 2002/03	273	Land
13. Abgängerinnen und Abgänger aus der Sekundarstufe I im Abgangsjahr 2002 nach Abschlüssen	274	Land
14. Lehrerdaten Sekundarstufe I 2002/03	274	Land
15. Unterrichtsdaten Sekundarstufe I 2002/03	276	Land
16. Schülerdaten Sekundarstufe II 2002/03	277	Land
17. Abgängerinnen und Abgänger aus der Sekundarstufe II im Abgangsjahr 2002 nach Abschlussarten	278	Land
18. Lehrerdaten Sekundarstufe II 2002/03	280	Land
19. Unterrichtsdaten Sekundarstufe II 2002/03	282	Land
20. Private Schulen 2002/03	284	Land
21. Öffentliche Schulen 2002/03	284	Land

Zeichenerklärung

(nach DIN 55 301)

- 0 weniger als die Hälfte von 1 in der letzten besetzten Stelle, jedoch mehr als nichts
- nichts vorhanden (genau null)
- . Zahlenwert unbekannt oder geheimzuhalten
- x Tabellenfach gesperrt, weil Aussage nicht sinnvoll

Hinweis für Anhangtabellen

Abweichungen in den Summen erklären sich aus dem Runden der Einzelwerte.

Vorbemerkung

Für Zwecke der Bildungspolitik, Bildungsplanung, Bildungsforschung und Bildungsökonomie werden vielfältige Informationen über Stand, Entwicklung und Finanzierung des Bildungssystems sowie über die Bildungssituation der Bevölkerung benötigt. Um diese Aufgaben besser erfüllen zu können, wurden in der Bildungsstatistik schon frühzeitig eigene ADV-gestützte statistische Informationssysteme aufgebaut. Dazu zählen auch die Amtlichen Schuldaten (ASD), die Bestandteil des nordrhein-westfälischen Schulinformationssystems sind.

Das ASD-Konzept basiert auf der Zusammenführung der früheren amtlichen Schulstatistik und der früheren Erhebung der Unterrichtsverteilung (für Schulverwaltungsaufgaben) in ein einheitliches, für alle Schulformen anwendbares Erhebungskonzept, das zugleich den Rückgriff auf bereits in den verschiedenen Teilsystemen der Schulverwaltungsdateien gespeicherte Daten ermöglicht.

Das Datenspektrum der Amtlichen Schuldaten (Schul-, Klassen-, Schüler-, Lehrer- und Unterrichtsdaten) berücksichtigt neben NRW-spezifischen Belangen der Schulaufsicht und Bildungsplanung auch das von der Kultusministerkonferenz (KMK) vereinbarte bundeseinheitliche Mindestlieferungsprogramm und die auf inter- und supranationaler Ebene bereitzustellenden schulstatistischen Informationen. Es deckt damit nicht nur schulstatistische Grundinformationen auf regionaler Ebene ab, sondern liefert auch umfassende Steuerungs- und Planungsdaten für alle Bereiche der Schulverwaltung.

Mit der vorliegenden Veröffentlichung wird die jährliche Dokumentation zur Statistik im Bereich der allgemein bildenden Schulen fortgesetzt. Den Ergebnissen liegt die Erhebung der amtlichen Schuldaten (ASD) im Herbst 2002 zugrunde.

Der Statistische Bericht gibt einen Überblick über wesentliche Grund- und Eckdaten der einzelnen allgemein bildenden Schulformen. In den Gesamtübersichten stehen Informationen zu spezielleren bildungsstatistischen Fragestellungen zur Verfügung. Anhand einer Zeitreihe mit Grunddaten zu einzelnen Schulformen wird die Entwicklung ab 1980 dargestellt. Nähere Erläuterungen der verwendeten Begriffe können den Begriffsdefinitionen entnommen werden.

Begriffsdefinitionen

Abgeordnete Lehrerin/Abgeordneter Lehrer

Lehrerin bzw. Lehrer, die/der zwar entweder ihre/seine Stelle oder einen BAT-Vertrag an der berichtenden Schule hat bzw. eine Stelle dort besetzt, jedoch

ausschließlich an einer anderen Dienststelle (keine Schule) tätig ist.

Abiturientenquote

Anteil der Abiturienten (Abgängerinnen und Abgänger mit Abitur) am alterstypischen Durchschnittsjahrgang der 18- bis unter 22-Jährigen.

Aktive Lehrerin/Aktiver Lehrer

Lehrerpopulation ohne langfristig abwesende Lehrerinnen und Lehrer.

Anwerbeländer

Sammelbezeichnung für jene Länder, aus denen bis zum Anwerbestopp 1973 ausländische Arbeitnehmerinnen und Arbeitnehmer angeworben wurden (Griechenland, Italien, ehemaliges Jugoslawien, Marokko, Portugal, Spanien, Türkei und Tunesien).

Auffangklasse

Für ausgesiedelte und ausländische Kinder und Jugendliche eingerichtete Klasse mit dem Ziel der schulischen Integration (Überweisung in Regelklassen, Erwerb entsprechender Schulabschlüsse).

BAT-Lehrerin/BAT-Lehrer

Lehrerin oder Lehrer im Angestelltenverhältnis mit einem Arbeitsvertrag nach dem Bundesangestellten-tarifvertrag (BAT) bzw. mit Gestellungsvertrag und einem Beschäftigungsumfang von wenigstens 50 % der normalen Pflichtstundenzahl.

Beurlaubte(r)/langfristig erkrankte(r) Lehrerin oder Lehrer

Lehrerin oder Lehrer, die/der zwar entweder ihre/seine Stelle oder einen BAT-Vertrag an der berichtenden Schule hat bzw. eine Stelle dort besetzt oder einen Gestellungsvertrag hat, aber wegen Krankheit oder Beschäftigungsverbot gem. § 6 Abs. 1 Mutterschutzgesetz auf längere Sicht keinen Unterricht erteilt.

Bildungsbeteiligung

Anteil der Schülerpopulation an der alterstypischen Wohnbevölkerung.

Eingangsquote

Anteil der in den 5. Schuljahrgang neu aufgenommenen Schülerinnen und Schüler am Durchschnittsjahrgang der 10- bis unter 12-Jährigen Wohnbevölkerung.

Einschulung

Erstmalige Aufnahme schulpflichtiger Kinder in das Schulsystem.

Erteilter Unterricht

Zahl der erteilten Wochenstunden (schulformspezifische Pflichtstundenzahl unter Berücksichtigung der Vorgriffsstunde bzw. vertraglich vereinbarte Wo-

chenstunden abzüglich Pflichtstundenermäßigungen zuzüglich Mehrarbeitsstunden).

Fachhochschulreife

Der schulische Teil der Fachhochschulreife kann frühestens am Ende der Jahrgangsstufe 12 erworben werden. Zusammen mit dem Nachweis über eine abgeschlossene Berufsausbildung oder ein einjähriges gelenktes Praktikum berechtigt er zum Besuch einer Fachhochschule oder Gesamthochschule.

Fachoberschulreife

Siehe Sekundarabschluss I.

Feminisierungsgrad

Anteil der Lehrerinnen an der Lehrerpopulation.

Früherziehung

Besonderes Betreuungsprogramm für hör- oder sehgeschädigte Kleinkinder im Alter bis zu sechs Jahren, die ab 1991 im Schülerbestand der Sonderschulen enthalten sind.

Gestellungsvertragslehrerin/

Gestellungsvertragslehrer

Aufgrund eines Gestellungsvertrages (Vertrag zwischen dem Land NRW und Institutionen, die Lehrkräfte für den öffentlichen Schuldienst zur Verfügung stellen) beschäftigte(r) Lehrerin oder Lehrer (z. B. Religionslehrerin und -lehrer im Dienst der evangelischen Kirche, Ordensangehörige). Zwischen dem Land bzw. dem Schulträger und der Lehrkraft besteht kein Arbeitsverhältnis. Die Lehrkraft verbleibt im Anstellungsverhältnis ihres Arbeitgebers.

Grundstufe

Klassenstufen 1 bis 4 der Grundschule.

Hauptamtliche Lehrerin/Hauptamtlicher Lehrer

Lehrerin oder Lehrer im Beamtenverhältnis (mit Ausnahme der Beamtin oder des Beamten auf Widerruf), die/der mit wenigstens der Hälfte der normalen Pflichtstundenzahl beschäftigt ist.

Hauptschulabschluss – nach Klasse 9 –

Der Hauptschulabschluss nach Abschluss der Klasse 9 berechtigt zum Eintritt in die Klasse 10 – Typ A – der Hauptschule bzw. in eine berufsbildende Vollzeitschule. Besonders befähigte Schülerinnen und Schüler mit entsprechenden Schulleistungen erhalten den Hauptschulabschluss mit Qualifikationsvermerk, der zum Eintritt in die Klasse – 10 – Typ B – der Hauptschule, in eine berufsbildende Vollzeitschule bzw. in die Kollegschule berechtigt.

– nach Klasse 10 –

Siehe Sekundarabschluss I.

Hochschulreife

Die allgemeine Hochschulreife wird mit Bestehen der Abiturprüfung erworben. Sie berechtigt zum Studi-

um an allen Universitäten oder anderen Hochschulen. Sofern die Schülerin oder der Schüler keine zweite Fremdsprache erlernt hat, erwirbt sie bzw. er mit Bestehen der Abiturprüfung die Hochschulreife für das Land Nordrhein-Westfalen, die die Studienberechtigung auf bestimmte Studiengänge an den Universitäten/Hochschulen des Landes Nordrhein-Westfalen beschränkt.

Klassenfrequenz

Durchschnittswert der Schülerinnen und Schüler je Klasse.

Lehramtswärterin/Lehramtswärter

Lehrerin oder Lehrer, die/der sich auf die 2. Staatsprüfung in Ausbildungsgruppen der Studienseminare vorbereitet.

Lehrerin/Lehrer am Schulkindergarten

Lehrerin oder Lehrer, die/der am Schulkindergarten Unterricht erteilt unabhängig vom Lehramt. Als hauptamtliche(r)/BAT-Lehrerin oder -Lehrer am Schulkindergarten werden diejenigen gezählt, die mindestens die Hälfte ihrer erteilten Unterrichtsstunden in Gruppen des Schulkindergartens abhalten. Zu den sonstigen Lehrerinnen und Lehrern an Schulkindergärten zählen die hauptamtlichen/BAT-Lehrerinnen und -Lehrer, die weniger als die Hälfte ihrer erteilten Unterrichtsstunden im Schulkindergarten abhalten sowie alle nebenamtlichen/Nicht-BAT-Lehrerinnen und -Lehrer, die im Schulkindergarten eingesetzt sind.

Lehrerin/Lehrer mit 1. Staatsprüfung

Lehrerin oder Lehrer mit 1. Staatsprüfung im Angestelltenverhältnis vor Eintritt in den Vorbereitungsdienst.

Lehrerstundenkoeffizient

Erteilte Unterrichtsstunden (Unterrichtsvolumen) aller Lehrkräfte je 100 Schülerinnen und Schüler.

Mehrarbeit

Unterrichtsstunden, die mit Genehmigung oder auf Anordnung der Schulaufsichtsbehörde über das Pflichtstundensoll hinaus von hauptamtlichen oder BAT-Lehrerinnen und -Lehrern an der gleichen Schule oder einer Schule der gleichen Schulform erteilt werden.

Nachprüfung

Prüfung zur Erlangung der nachträglichen Versetzung bzw. des Abschlusses oder eines Qualifikationszusatzes.

Nebenamtliche Lehrerin/Nebenamtlicher Lehrer

Person, die im Hauptamt an einer anderen Schulform oder in einem anderen Bereich des öffentlichen Dienstes beschäftigt ist (z. B. Richterin und Richter, Kommunalbeamtin und -beamter) oder als Beamtin/

Beamter nach § 85a LBG in Verbindung mit § 68a LBG beurlaubt ist und weniger als die Hälfte der Pflichtstundenzahl Unterricht erteilt oder als Lehramtsanwärter/-in bzw. Studienreferendar/-in mit selbstständig erteiltem Unterricht im Rahmen der Ausbildung zur Deckung des Unterrichtsbedarfs.

Nebenberufliche Lehrerin/ Nebenberuflicher Lehrer

Beamtin oder Beamter, die/der während des Erziehungsurlaubs erziehungsgeldunschädliche Teilzeitarbeit verrichtet.

Nicht-BAT-Lehrerin/Nicht-BAT-Lehrer

Person, die als Lehrkraft mit einem sonstigen Vertrag (nicht mit Vertrag nach dem Bundesangestelltentarifvertrag) beschäftigt wird. Hierunter fallen geringfügig Beschäftigte, Studierende, Lehrkräfte, die ihre Unterrichtstätigkeit neben einer hauptberuflichen Tätigkeit ausüben sowie Lehrkräfte, die während des Erziehungsurlaubs erziehungsgeldunschädliche Teilzeitarbeit verrichten. Als Nicht-BAT-Lehrkraft wird auch eine Gestellungsvertragslehrkraft, die stundenweise (mit weniger als der Hälfte des schulformspezifischen Pflichtstundensolls) beschäftigt wird, gezählt.

Nettodeputat

Um nichtunterrichtliche Tätigkeiten, besonders organisierten Unterricht, Ermäßigungsstunden sowie Mehrarbeit korrigiertes Pflichtstundensoll einer Lehrkraft.

Neuaufnahmen in den 5. Jahrgang

Alle Schülerinnen und Schüler im 5. Schuljahrgang, die im Vorjahr eine andere Schulform besucht haben.

Nichtversetzung

Nichtversetzt sind Schülerinnen und Schüler, die am Ende des abgelaufenen Schuljahres und nach Ablegung der Nachprüfung die Leistungsanforderungen ihrer Klasse oder Jahrgangsstufe (also Versetzung oder Abschluss) endgültig nicht erfüllt haben.

Pflichtstundenzahl

Zahl der wöchentlich zu erteilenden Unterrichtsstunden je Lehrperson. Für die Festsetzung der Pflichtstunden einer Lehrperson ist grundsätzlich die Pflichtstundenzahl der Schulform an der sie tätig ist unter Berücksichtigung der Vorgriffsstunde maßgebend.

Primarstufe

Die Primarstufe umfasst den (der Grundschule organisatorisch zugeordneten) Schulkindergarten sowie die Jahrgänge 1 bis 4 der Grund-, Volks- und freien Waldorfschule.

Privatschulen

Unter Privatschulen werden hier die Ersatzschulen verstanden. Das sind Schulen, die den öffentlichen Schulen gleichstehen und staatlich genehmigt sind.

Sie unterstehen der staatlichen Schulaufsicht. Die von ihnen ausgegebenen Zeugnisse verleihen jene Berechtigungen, die mit den entsprechenden Zeugnissen öffentlicher Schulen verbunden sind. Ergänzungsschulen werden nicht erfasst. Für sie gibt es keine vergleichbaren öffentlichen Schulen.

Professionalisierungsgrad

Anteil der hauptamtlichen und BAT-Lehrerinnen und -Lehrer an der gesamten Lehrerpopulation.

Quartanerquote

Anteil der Schülerpopulation im 7. Schuljahrgang einer Schulform an allen Schülerinnen und Schülern im 7. Schuljahrgang der Schulen der allgemeinen Ausbildung (ohne Sonderschulen).

Regeleinschulung

Einschulung von Kindern, die bis zum Beginn des 30. Juni des Jahres das 6. Lebensjahr vollendet haben.

Regelklasse

Bezeichnung für die reguläre Klasse zur begrifflichen Unterscheidung von Sonderformen wie Auffang- oder Vorbereitungsklassen.

Repetentenquote

Anteil der Sitzenbleiberinnen und Sitzenbleiber des Schuljahres t , die im nachfolgenden Schuljahr $t + 1$ die betreffende Klassen- oder Jahrgangsstufe in der gleichen Schulform wiederholen, an den Schülerinnen und Schülern der Klassen- oder Jahrgangsstufe insgesamt in $t + 1$.

Schulen der allgemeinen Ausbildung

Vollzeitschulen, die im Rahmen der allgemeinen Schulpflicht (10 Jahre Vollzeitschulpflicht, drei Jahre Berufsschulpflicht) besucht werden: Grundschule, Hauptschule, Realschule, Gymnasium, Gesamtschule, freie Waldorfschule, Sonderschule im Bildungsbereich Grund-/Hauptschule und Sonderschule im Bildungsbereich Realschule/Gymnasium.

Weiterbildungskollegs

Einrichtungen des sog. zweiten Bildungsweges in Voll- oder Teilzeitform, ab Schuljahr 2001/2002: Weiterbildungskolleg mit den möglichen Bildungsgängen „Abendrealschule“, „Abendgymnasium“ sowie „Kolleg“. Diese Gliederung folgte bis 2000/2001 den gleichlautenden (nunmehr zum Weiterbildungskolleg zusammengelegten) Schulformen, auf die gleichwohl mehrere Bildungsgänge entfallen konnten. Der Besuch dieser Schulen fällt nicht mehr unter die allgemeine Schulpflicht.

Schüler-Lehrer-Relation

Zahl der Schülerinnen und Schüler je hauptamtliche(n)/BAT-Lehrerin und -Lehrer.

Schüler-Lehrerstellen-Relation

Zahl der Schülerinnen und Schüler je Lehrerstelle.

Schülerverteilungsquote

Diese Quote gibt an, wie sich die Schülerbestände bestimmter Klassen oder Bildungsstufen auf die verschiedenen Schulformen verteilen. Im Unterschied hierzu stellen die Übergangsquoten als weitere Kennziffern zum Schulwahlverhalten auf den Zusammenhang zwischen Ausgangsbestand (Klasse j im Jahr t) und Schülerbestand der nächsthöheren Klassenstufe (j + 1) im nachfolgenden Jahr (t + 1) ab.

Schulabschluss

Nach Maßgabe der Ausbildungs- und Prüfungsordnung werden in der Sekundarstufe I der Hauptschulabschluss (mit oder ohne Qualifikationszusatz) oder ein Sekundarabschluss I (Hauptschulabschluss nach Klasse 10 – Typ A oder Typ B – oder die Fachoberschulreife mit oder ohne Qualifikationsvermerk) und in der Sekundarstufe II die Fachhochschulreife bzw. die Hochschulreife erworben.

Schulform

Vertikale Gliederung des (allgemein bildenden) Schulwesens nach Grund-, Haupt-, Volks-, Realschule, Gymnasium (sog. herkömmliche Schulformen), Gesamtschule (ab Schuljahr 1982/83 Angebotsschule), freie Waldorfschule, Sonderschule im Bereich G/H bzw. R/Gy sowie Weiterbildungskollegs mit den Bildungsgängen Abendrealschule, Abendgymnasium und Kolleg (Schulform des zweiten Bildungsweges).

Schulkindergarten

Der Schulkindergarten ist Teil der Grundschule und hat die Aufgabe, vom Schulbesuch zurückgestellte Kinder zur Schulreife zu führen.

Schulstufe

Aufbau des Schulwesens durch Zusammenfassung von Schuljahrgängen (Primarstufe, Sekundarstufe I, Sekundarstufe II). Synonymer Begriff: Bildungsstufe.

Schulträger

Juristische oder natürliche Personen, die für die Einrichtung, Organisation und Verwaltungsführung der einzelnen Schule rechtlich unmittelbar die Verantwortung tragen und zur Unterhaltung der Schule eigene Leistungen erbringen (Beispiel für Träger öffentlicher Schulen: Gemeinde, Kreis, Schulverband, Landschaftsverband; Beispiel für private Schulträger: kirchliche Institutionen, freier gemeinnütziger Verband).

Schultyp

Unterbegriff im Bereich der Schulformen (z. B. Unterteilung der Hauptschule in Gemeinschaftsschule, evangelische Bekenntnisschule, katholische Bekenntnisschule). Synonyme Begriffe: Schulart, Schulgliederung.

Schulversagerquote

Anteil der Sitzenbleiberinnen und Sitzenbleiber/Zurückversetzten an der zugehörigen Schülerpopulation des Vorjahres.

Sekundarabschluss I – Fachoberschulreife –

Die Fachoberschulreife kann nach Abschluss der Sekundarstufe I (in der Hauptschule nur nach Abschluss der Klasse 10 – Typ B –) erworben werden. Sie berechtigt zum Besuch einer berufsbildenden Vollzeitschule bzw. zum Eintritt in ein Berufsausbildungsverhältnis (Lehre). Besonders befähigte Schülerinnen und Schüler mit entsprechenden Schulleistungen erhalten die Fachoberschulreife mit Qualifikationsvermerk, die zum Besuch der gymnasialen Oberstufe bzw. entsprechender Bildungsgänge der Kollegschule berechtigt.

– Hauptschulabschluss nach Klasse 10 –

Der Abschluss der Hauptschule für den erfolgreichen Besuch der Klasse 10 – Typ A – schließt die Berechtigungen des Hauptschulabschlusses ein, eröffnet aber zusätzlich die Möglichkeit zum Eintritt in ein Berufsausbildungsverhältnis, zum späteren Erwerb der Fachoberschulreife und zur Verkürzung der Bildungsgänge des zweiten Bildungsweges.

Sekundarstufe I

Die Sekundarstufe I umfasst die Klassen 5 bis 10 (Mittelstufe) der einzelnen Schulformen.

Sekundarstufe II

Die Sekundarstufe II umfasst die Jahrgangsstufen 11 bis 13 (gymnasiale Oberstufe) des Gymnasiums, der Gesamtschule und der freien Waldorfschule.

Studienreferendarin/Studienreferendar

Lehramtsanwärterin oder -anwärter für den höheren Dienst.

Teilzeitbeschäftigtenquote

Anteil der Teilzeitlehrerinnen und -lehrer an den hauptamtlichen/BAT-Lehrerinnen/-Lehrern insgesamt.

Teilzeitlehrerin/Teilzeitlehrer

Hauptamtliche(r)/BAT-Lehrerin oder -Lehrer, die/der nicht voll, aber wenigstens die Hälfte der normalen Pflichtstundenzahl unterrichtet (gemäß § 78b bzw. § 85a LBG bzw. BAT-Vertrag).

Übergangsquote

Anteil des Schülerbestandes der Klassenstufe j im Schuljahr t bezogen auf den Schülerbestand der nächstniedrigeren Klassenstufe j - 1 im vergangenen Schuljahr t - 1.

– Sekundarstufe I –

Anteil der aus Grund- und Volksschulen in den 5. Schuljahrgang weiterführender Schulen aufgerückten Schülerinnen und Schüler am Vorjahresbestand des 4. Schuljahrgangs der Grund- und Volksschulen.

– Sekundarstufe II –

Anteil der in den 11. Schuljahrgang aufgerückten Schülerinnen und Schüler am Vorjahresbestand des 10. Schuljahrgangs (ohne Sonderschülerinnen und -schüler sowie Schülerinnen und Schüler der Klasse 10 Typ A an Haupt- und Volksschulen).

Unentgeltlich beschäftigte(r)

Lehrerin oder Lehrer

Lehrkraft, die vom Schulträger weder direkt noch indirekt (z. B. an den Arbeitgeber bei Gestellungsverträgen) vergütet wird (z. B. Konsultatslehrerinnen oder -lehrer).

Verspätete Einschulung

Schuleintritt von Kindern, die bereits früher schulpflichtig geworden sind und im abgelaufenen Schuljahr keinen Schulkindergarten besucht haben.

Vollzeitbeschäftigtenquote

Anteil der hauptamtlichen/BAT-Lehrerinnen und -Lehrer, die mindestens mit der normalen Pflichtstundenzahl unterrichten, an den hauptamtlichen/BAT-Lehrerinnen und -Lehrern insgesamt.

Vollzeitlehrereinheit

Umrechnung der von teilzeit- und nebenamtlich/nebenberuflich beschäftigten oder Nicht-BAT-Lehrpersonen erteilten Stunden in Vollzeitlehrereinheiten (Anzahl der von diesen Lehrerinnen und Lehrern erteilten Stunden dividiert durch die für aktive Vollzeitlehrerinnen und -lehrer ermittelte durchschnittliche Wochenstundenzahl).

Vorbereitungsklasse

Für ausländische Kinder eingerichtete Klasse mit der Aufgabe, die Schülerinnen und Schüler unter Wahrung ihrer Identität in Sprache und Kultur auf eine erfolgreiche Mitarbeit in den deutschen Regelklassen vorzubereiten.

Vorgriffsstunde

Zusätzliche wöchentliche Pflichtstunde für Lehrkräfte an Schulen der allgemeinen Ausbildung im Alter von 30 bis 49 Jahren, befristet für einen Zeitraum von bis zu sechs Schuljahren. Für Lehrkräfte, die zur Leistung einer zusätzlichen Pflichtstunde als Vorgriffsstunde verpflichtet waren, ermäßigt sich die Regelpflichtstundenzahl zu einem späteren Schuljahr jeweils für einen entsprechenden Zeitraum um eine Stunde (§ 4 VO zu § 5 SchFG – BASS 11 – 11 Nr. 1).

Vorzeitige Einschulung

Aufnahme von Kindern, die in der Zeit vom 30. Juni bis zum Beginn des 31. Dezember das 6. Lebensjahr vollenden.

Wiederholerin/Wiederholer

Schülerin oder Schüler, die oder der sich gegenüber dem Erhebungsstichtag des Vorjahres in der gleichen oder in einer niedrigeren Klasse/Jahrgangsstufe befindet (wegen Nichtversetzung, freiwilliger Wiederholung oder Rücktritt).

Vollzeitschulpflicht

Die Vollzeitschulpflicht dauert grundsätzlich 10 Schuljahre und wird durch den Besuch der Grundschule sowie einer weiterführenden allgemein bildenden Schule erfüllt.

Zurückversetzung

Freiwillige Wiederholung einer Klasse/Jahrgangsstufe oder Rücktritt in die vorhergegangene Klasse/Jahrgangsstufe (spätestens im Anschluss an die Aushändigung des Zwischenzeugnisses), jeweils auf Antrag des Erziehungsberechtigten.

Zweiter Bildungsweg

Besondere Einrichtungen des Schulwesens, in denen berufstätige, der allgemeinen Schulpflicht nicht mehr unterliegende Jugendliche und Erwachsene Schulabschlüsse nachholen können, die den entsprechenden Abschlüssen des herkömmlichen Schulwesens gleichwertig sind (Weiterbildungskollegs).

Schülerbestandsentwicklung in ausgewählten Schulformen 1980 – 2002

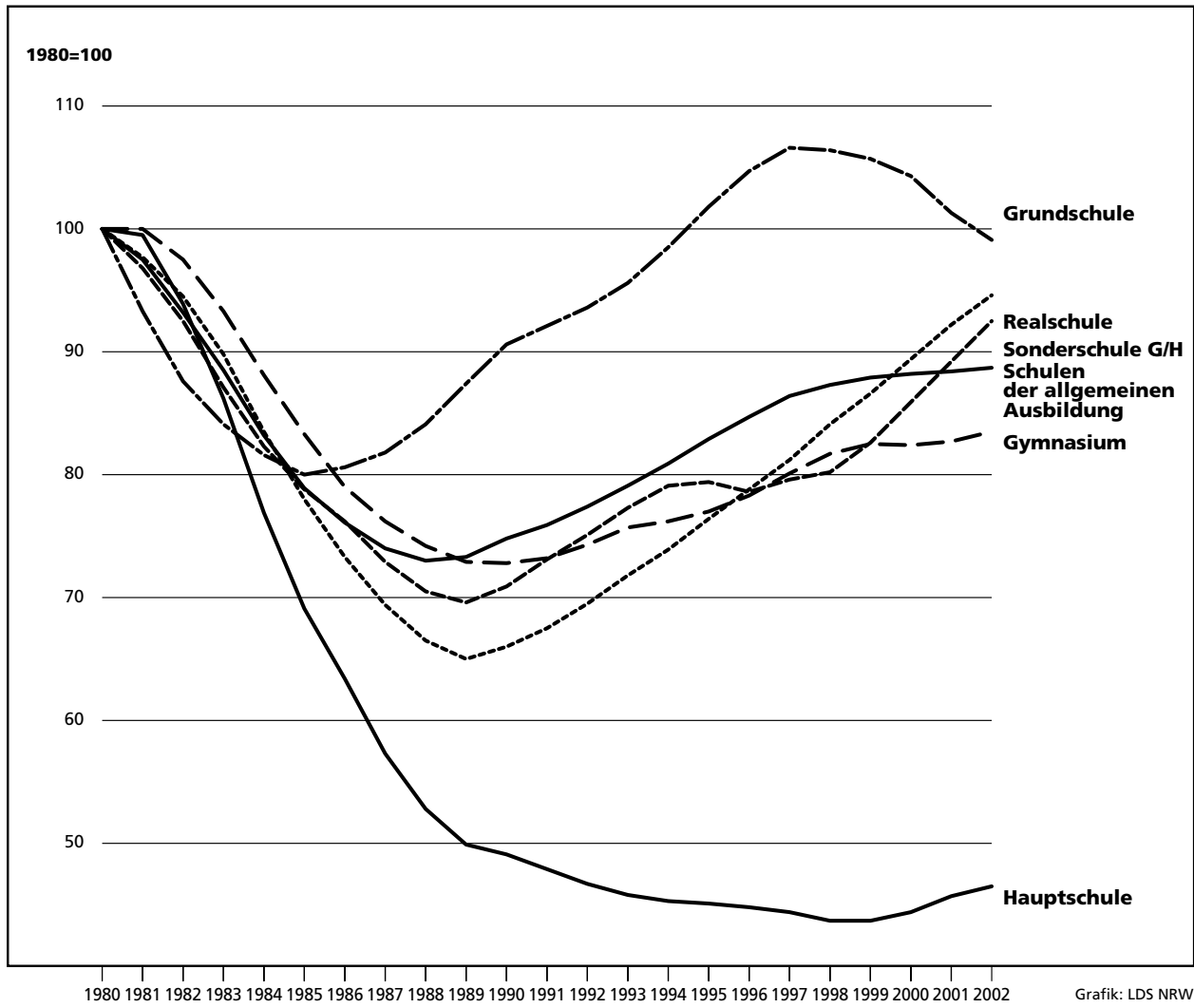

Mädchenanteil in ausgewählten Schulformen 1980 – 2002

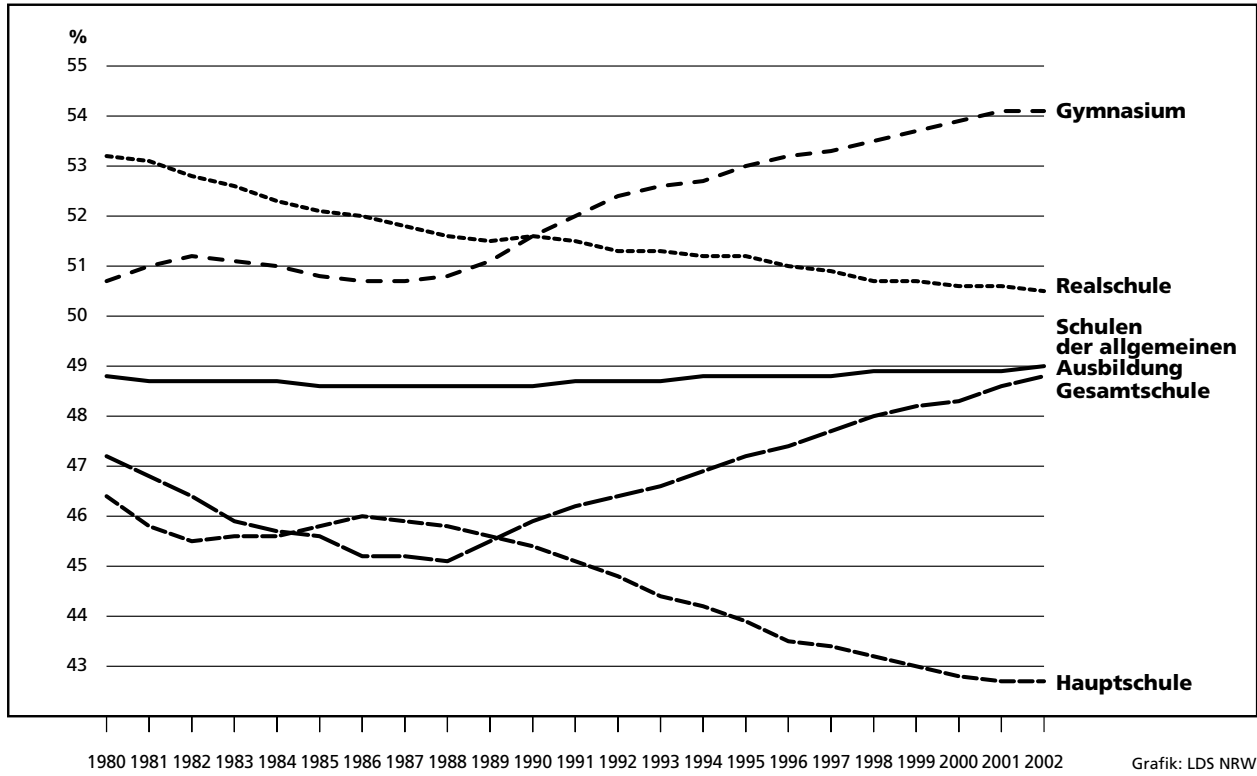

Grafik: LDS NRW

Ausländeranteil in ausgewählten Schulformen 1980 – 2002

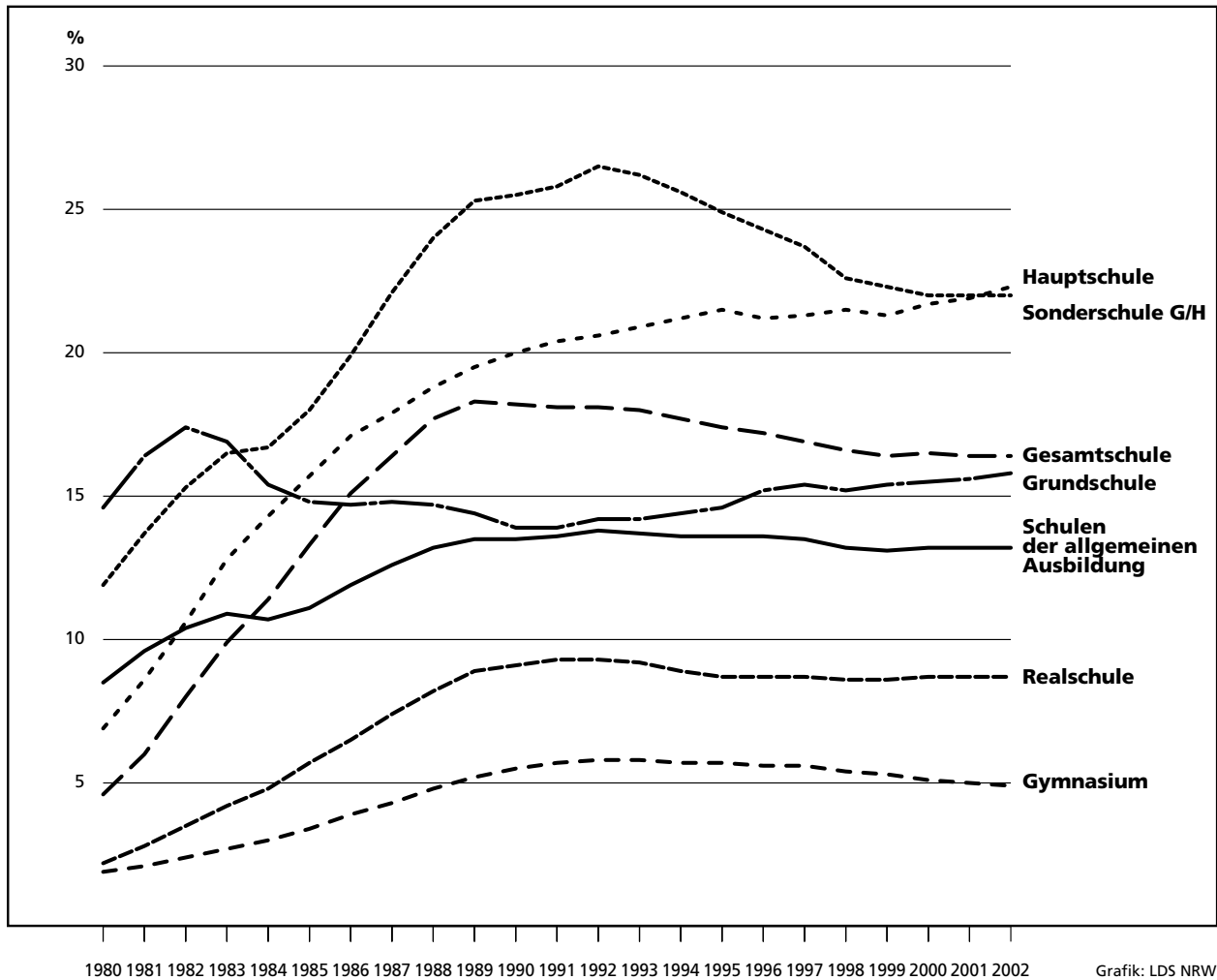

Grafik: LDS NRW

Schülerinnen und Schüler sowie hauptamtliche / BAT- Lehrerinnen und Lehrer ausgewählter Schulformen 1980 – 2002

Messzahl 1980=100

Schulen der allgemeinen Ausbildung

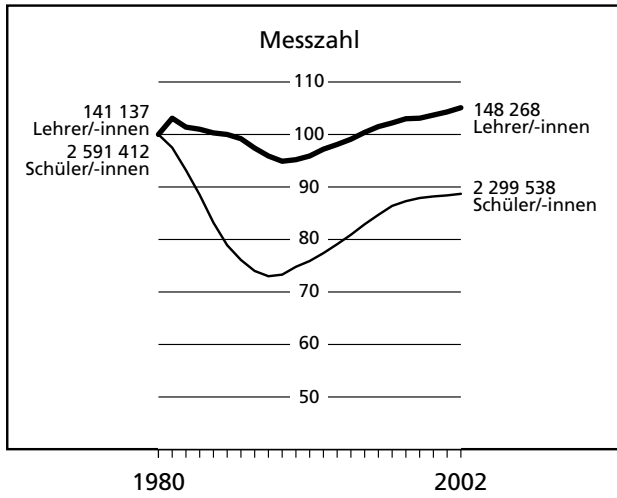

Grundschule

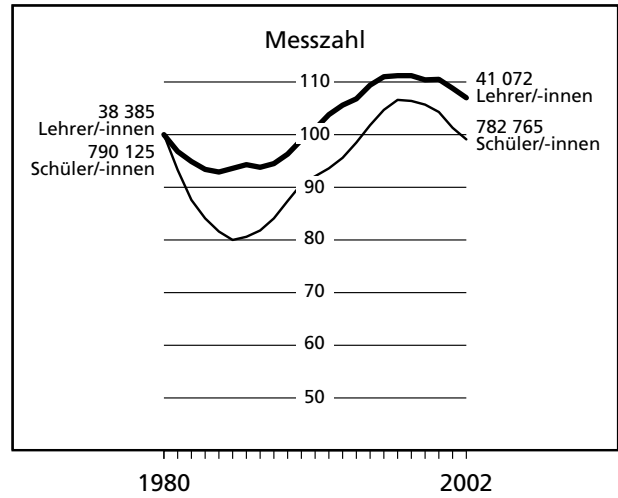

Hauptschule

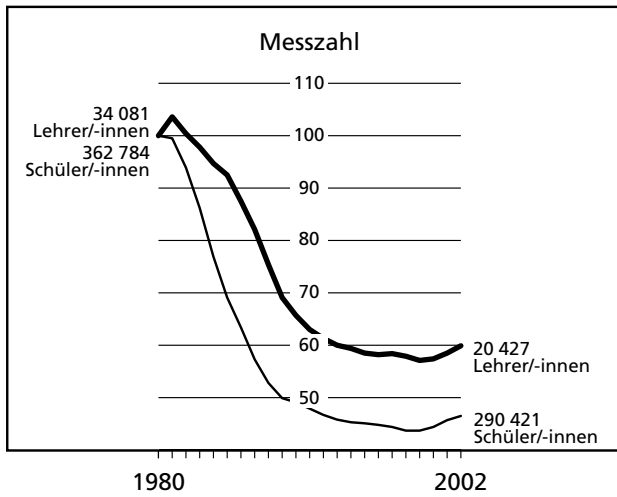

Sonderschule im Bereich G/H

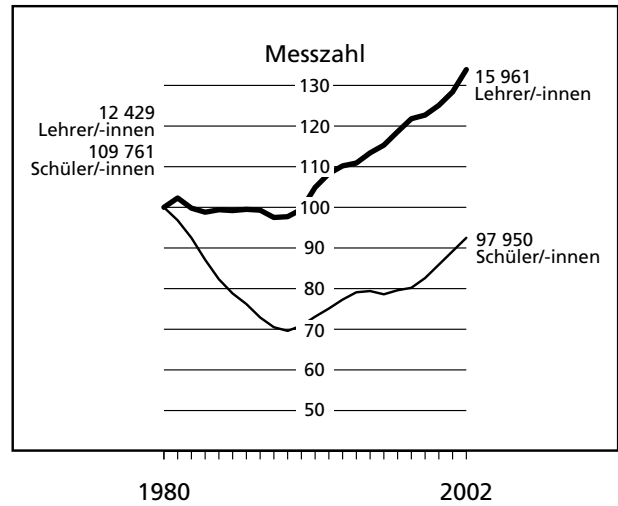

Realschule

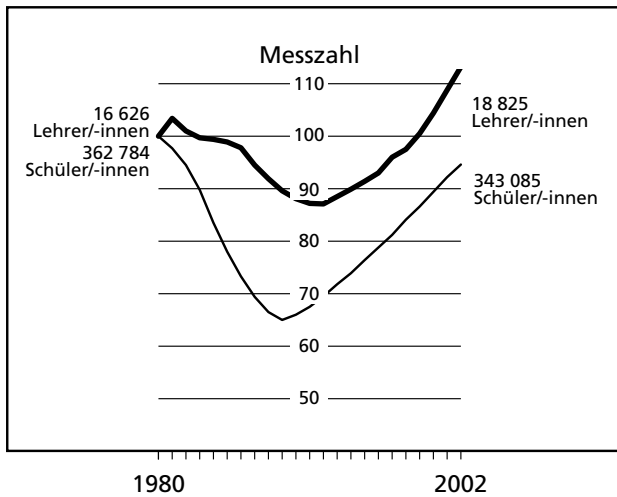

Gymnasium

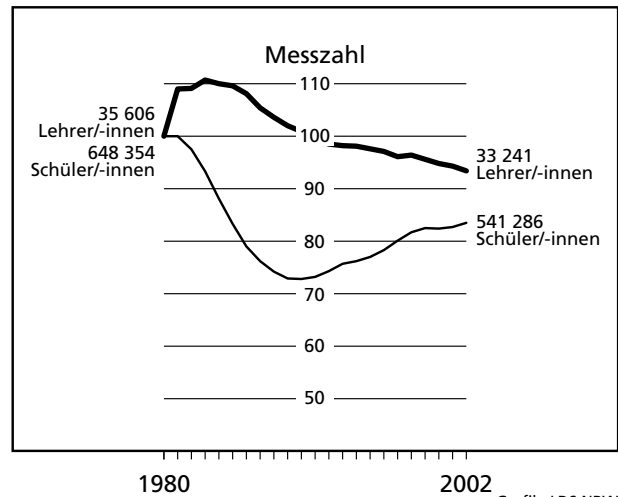

Durchschnittliche Klassenfrequenz in ausgewählten Schulformen 1980 – 2002

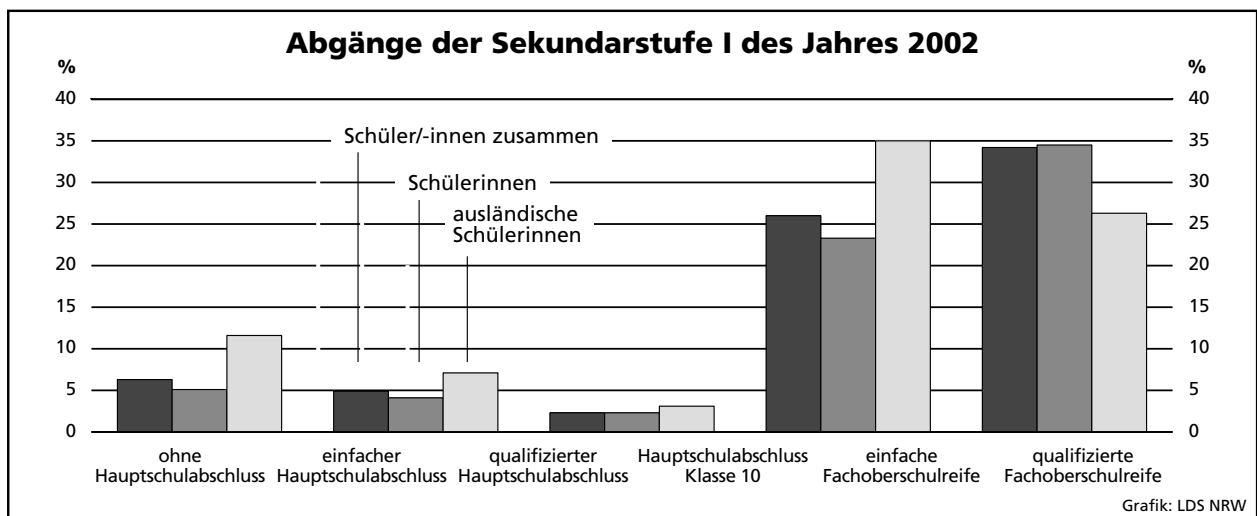
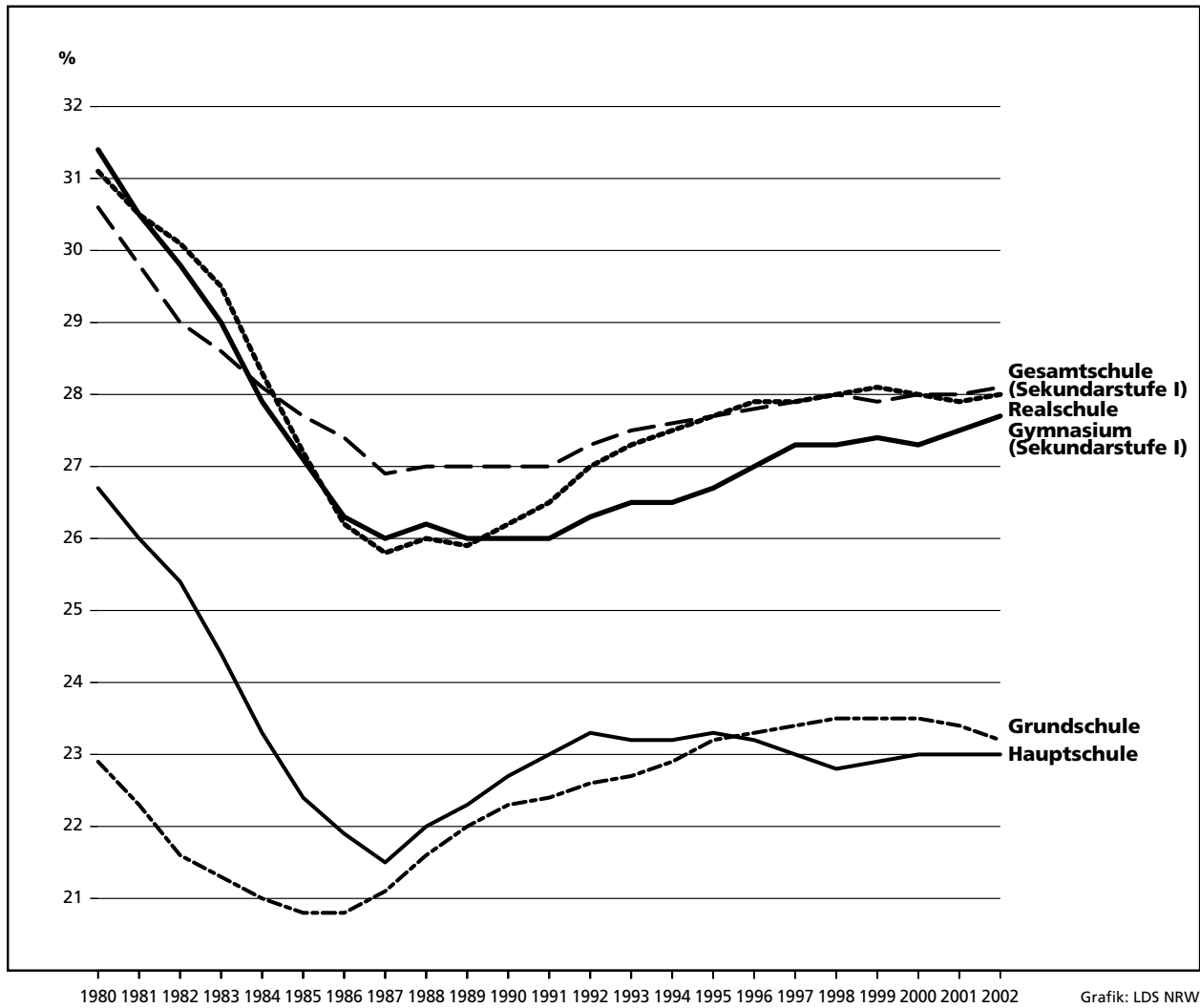

Bildungswege der Grundschüler/-innen des 4. Schuljahrgangs am Ende des Schuljahres 2001/2002

absolut
%

Schüler/-innen
Schülerinnen
Schüler
ausländische Schüler/-innen
deutsche Schüler/-innen

Schüler/-innen
Schülerinnen
Schüler
ausländische Schüler/-innen
deutsche Schüler/-innen

Hauptschule

38 279
16 506
21 773
8 451
29 828
19,4
17,0
21,7
37,7
17,1

Realschule

57 755
28 566
29 189
5 469
52 286
29,3
29,4
29,1
24,4
29,9

Gesamtschule

31 905
15 438
16 467
5 412
26 493
16,2
15,9
16,4
24,1
15,2

Gymnasium

69 251
36 529
32 722
3 095
66 156
35,1
37,6
32,7
13,8
37,8

Sonstige

122
60
62
14
108
0,1
0,1
0,1
0,1
0,1

Repetent(inn)en im

allgemein bildenden Bereich

1 690
752
938
512
1 178
0,8
0,8
0,9
1,8
0,7

Sonderschulbereich

222
93
129
68
154
0,1
0,1
0,1
0,2
0,1

allgemein bildender Bereich

197 312
97 099
100 213
22 441
174 871
99,4
99,5
99,4
98,3
99,6
100
100
100
100
100

Schüler/-innen¹⁾ im 4. Schuljahrgang des Schuljahres 2001/2002

202 308
99 159
103 149
28 903
173 405
100
100
100
100
100

Übergänge nach S I
2002/03

198 469
97 612
100 857
22 826
175 643
98,1
98,4
97,8
79,0
101,3
100
100
100
100
100

ungeklärte²⁾ Restgröße

1 927
702
1 225
5 497
-3 570
1,0
0,7
1,2
19,0
-2,1

Sonderschulbereich

1 157
513
644
385
772
0,6
0,5
0,6
1,7
0,4

1) Grundschule, Volksschule - 2) Ungeklärte Restgrößen ergeben sich, da die Schülergesamtheiten der aufeinander folgenden Schuljahre nicht vollständig nach Herkunft und Verbleib aufeinander abgestimmt werden können.

Bildungswege der Zehntklässler/-innen im Anschluss an das Schuljahr 2001/2002

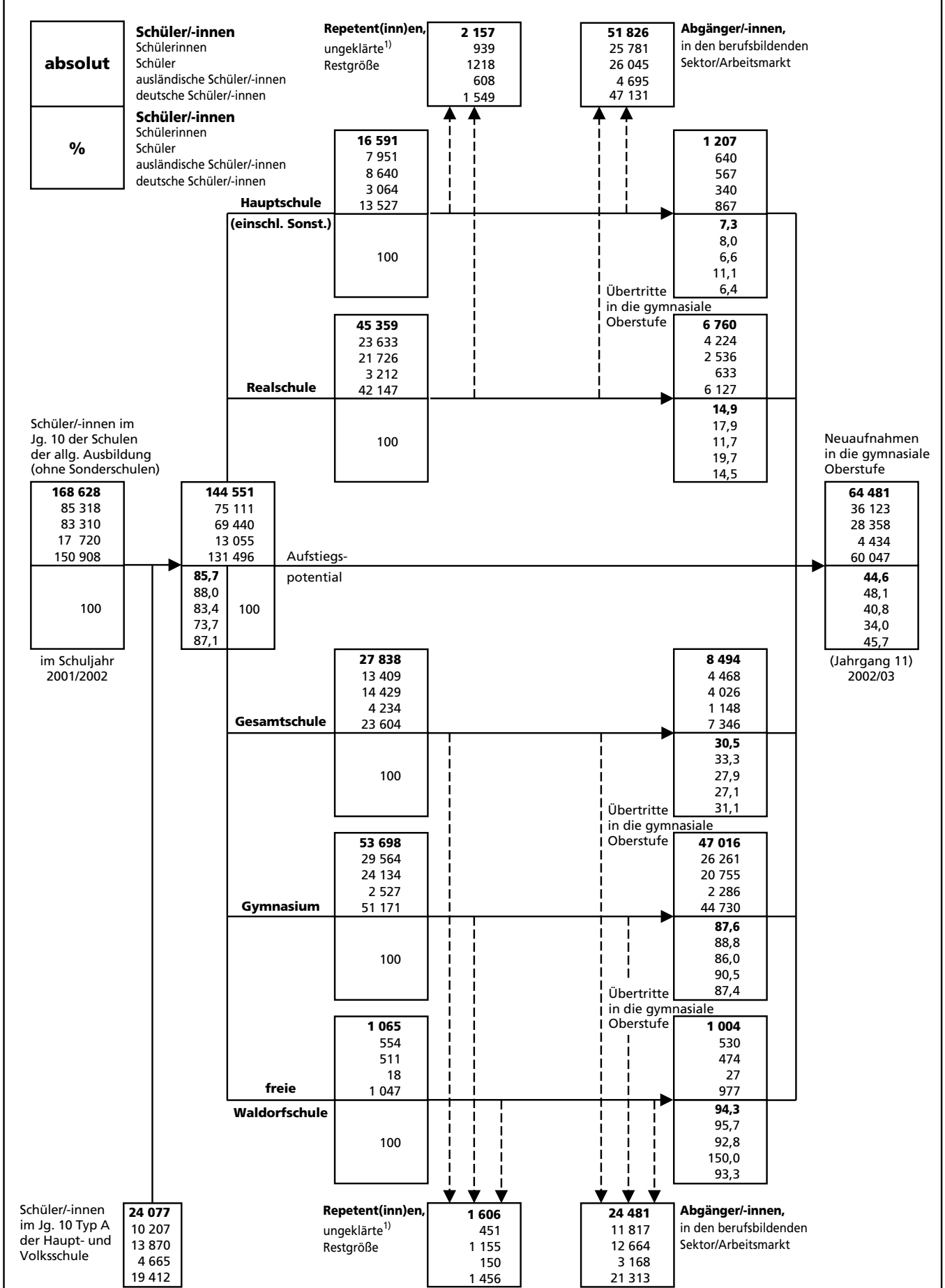

1) Ungeklärte Restgrößen ergeben sich, da die Schülergesamtheiten der aufeinander folgenden Schuljahre nicht vollständig nach Herkunft und Verbleib aufeinander abgestimmt werden können.

Grundschulen

1. Schuleckdaten 2002/2003

Verwaltungsbezirk	Schulen	Klassen	Schüler/-innen										
			ins- gesamt	weiblich		ausländisch			Aussiedler/-innen		je Klasse	je Lehrer/ -in ¹⁾	
				Anzahl	in % von Spalte 3	zu- sammen	in % von Spalte 3	weiblich	Anzahl	in % von Spalte 3			
			1	2	3	4	5	6	7	8	9	10	11
Kreisfreie Städte													
Düsseldorf	93	835	18 934	9 388	49,6	4 447	23,5	2 108	269	1,4	22,7	17,2	
Duisburg	89	947	21 520	10 447	48,5	6 739	31,3	3 264	275	1,3	22,7	16,6	
Essen	106	959	22 239	10 998	49,5	4 285	19,3	2 199	448	2,0	23,2	17,6	
Krefeld	37	398	9 714	4 715	48,5	1 940	20,0	917	239	2,5	24,4	17,3	
Mönchengladbach	48	475	11 457	5 532	48,3	2 008	17,5	959	413	3,6	24,1	18,2	
Mülheim an der Ruhr	28	280	6 506	3 221	49,5	1 082	16,6	514	70	1,1	23,2	18,2	
Oberhausen	42	407	9 093	4 368	48,0	1 879	20,7	868	91	1,0	22,3	17,1	
Remscheid	22	219	5 166	2 531	49,0	1 343	26,0	649	187	3,6	23,6	16,6	
Solingen	25	298	7 145	3 548	49,7	1 699	23,8	855	137	1,9	24,0	16,9	
Wuppertal	66	610	14 139	6 821	48,2	3 375	23,9	1 591	442	3,1	23,2	17,5	
Kreise													
Kleve	62	630	14 857	7 249	48,8	884	6,0	431	343	2,3	23,6	18,3	
Mettmann	95	883	20 957	10 203	48,7	3 310	15,8	1 567	487	2,3	23,7	17,5	
Neuss	90	818	19 436	9 513	48,9	2 826	14,5	1 345	403	2,1	23,8	17,9	
Viersen	57	615	14 732	7 194	48,8	1 243	8,4	600	213	1,4	24,0	18,9	
Wesel	91	911	21 003	10 200	48,6	2 696	12,8	1 286	457	2,2	23,1	18,3	
Reg.-Bez. Düsseldorf	951	9 285	216 898	105 928	48,8	39 756	18,3	19 153	4 474	2,1	23,4	17,6	
davon													
kreisfreie Städte	556	5 428	125 913	61 569	48,9	28 797	22,9	13 924	2 571	2,0	23,2	17,3	
Kreise	395	3 857	90 985	44 359	48,8	10 959	12,0	5 229	1 903	2,1	23,6	18,1	
Kreisfreie Städte													
Aachen	43	404	9 155	4 559	49,8	2 064	22,5	1 039	209	2,3	22,7	17,2	
Bonn	54	495	11 275	5 414	48,0	2 329	20,7	1 134	222	2,0	22,8	16,8	
Köln	150	1 551	35 647	17 393	48,8	10 540	29,6	5 091	468	1,3	23,0	17,1	
Leverkusen	28	268	6 310	3 107	49,2	1 090	17,3	545	301	4,8	23,5	17,2	
Kreise													
Aachen	64	601	13 919	6 876	49,4	2 136	15,3	1 032	134	1,0	23,2	18,0	
Düren	59	549	12 684	6 140	48,4	1 540	12,1	772	300	2,4	23,1	18,1	
Erftkreis	79	806	19 527	9 640	49,4	2 956	15,1	1 423	227	1,2	24,2	19,1	
Euskirchen	43	374	8 926	4 282	48,0	528	5,9	242	408	4,6	23,9	18,5	
Heinsberg	59	527	12 461	6 089	48,9	1 217	9,8	573	358	2,9	23,6	19,6	
Oberbergischer Kreis	61	599	14 276	7 000	49,0	1 558	10,9	754	829	5,8	23,8	18,6	
Rhein.-Berg. Kreis	56	550	12 712	6 204	48,8	1 223	9,6	612	191	1,5	23,1	18,6	
Rhein-Sieg Kreis	104	1 154	27 543	13 415	48,7	3 085	11,2	1 466	1 249	4,5	23,9	18,4	
Reg.-Bez. Köln	800	7 878	184 435	90 119	48,9	30 266	16,4	14 683	4 896	2,7	23,4	18,0	
davon													
kreisfreie Städte	275	2 718	62 387	30 473	48,8	16 023	25,7	7 809	1 200	1,9	23,0	17,1	
Kreise	525	5 160	122 048	59 646	48,9	14 243	11,7	6 874	3 696	3,0	23,7	18,6	
Kreisfreie Städte													
Bottrop	27	230	5 170	2 505	48,5	908	17,6	437	102	2,0	22,5	17,5	
Gelsenkirchen	51	487	11 348	5 551	48,9	3 600	31,7	1 773	212	1,9	23,3	17,2	
Münster	48	432	9 881	4 878	49,4	1 324	13,4	662	391	4,0	22,9	16,7	

1) hauptamtliche/BAT- sowie nebenamtliche/nebenberufliche und Nicht-BAT-Lehrerinnen und -Lehrer

Noch: 1. Schuleckdaten 2001/2002

Verwaltungsbezirk	Schulen	Klassen	Schüler/-innen									
			ins-gesamt	weiblich		ausländisch			Aussiedler/-innen		je Klasse	je Lehrer/-in ¹⁾
				Anzahl	in % von Spalte 3	zu-sammen	in % von Spalte 3	weiblich	Anzahl	in % von Spalte 3		
			1	2	3	4	5	6	7	8	9	10
Kreise												
Borken	79	828	19 778	9 514	48,1	1 356	6,9	668	334	1,7	23,9	18,1
Coesfeld	44	479	11 417	5 598	49,0	587	5,1	272	348	3,0	23,8	17,0
Recklinghausen	123	1 204	28 003	13 547	48,4	5 113	18,3	2 440	560	2,0	23,3	18,0
Steinfurt	94	957	22 665	10 863	47,9	1 753	7,7	814	972	4,3	23,7	17,8
Warendorf	61	597	13 951	6 855	49,1	1 548	11,1	752	664	4,8	23,4	17,2
Reg.-Bez. Münster	527	5 214	122 213	59 311	48,5	16 189	13,2	7 818	3 583	2,9	23,4	17,6
davon												
kreisfreie Städte	126	1 149	26 399	12 934	49,0	5 832	22,1	2 872	705	2,7	23,0	17,0
Kreise	401	4 065	95 814	46 377	48,4	10 357	10,8	4 946	2 878	3,0	23,6	17,7
Kreisfreie Stadt												
Bielefeld	49	567	13 193	6 425	48,7	2 850	21,6	1 412	1 117	8,5	23,3	16,0
Kreise												
Gütersloh	75	747	17 595	8 554	48,6	2 007	11,4	948	1 181	6,7	23,6	17,3
Herford	54	519	11 653	5 716	49,1	1 357	11,6	678	1 030	8,8	22,5	16,0
Höxter	43	319	7 409	3 600	48,6	386	5,2	199	826	11,1	23,2	18,2
Lippe	71	762	17 547	8 642	49,3	1 672	9,5	805	2 471	14,1	23,0	17,4
Minden-Lübbecke	78	686	15 436	7 597	49,2	1 188	7,7	546	1 988	12,9	22,5	17,3
Paderborn	65	631	14 485	7 061	48,7	1 085	7,5	502	1 305	9,0	23,0	17,2
Reg.-Bez. Detmold	435	4 231	97 318	47 595	48,9	10 545	10,8	5 090	9 918	10,2	23,0	17,0
davon												
kreisfreie Stadt	49	567	13 193	6 425	48,7	2 850	21,6	1 412	1 117	8,5	23,3	16,0
Kreise	386	3 664	84 125	41 170	48,9	7 695	9,1	3 678	8 801	10,5	23,0	17,2
Kreisfreie Städte												
Bochum	64	593	13 387	6 552	48,9	2 455	18,3	1 161	433	3,2	22,6	17,0
Dortmund	93	994	22 862	11 257	49,2	5 323	23,3	2 580	553	2,4	23,0	17,2
Hagen	37	372	8 495	4 228	49,8	2 301	27,1	1 152	295	3,5	22,8	17,1
Hamm	28	347	8 494	4 124	48,6	1 615	19,0	760	347	4,1	24,5	17,7
Herne	29	290	6 642	3 358	50,6	1 765	26,6	898	164	2,5	22,9	17,5
Kreise												
Ennepe-Ruhr-Kreis	67	613	14 002	6 759	48,3	2 021	14,4	1 006	427	3,0	22,8	17,0
Hochsauerlandkreis	84	616	13 567	6 522	48,1	1 373	10,1	640	501	3,7	22,0	17,6
Märkischer Kreis	91	914	21 133	10 356	49,0	3 893	18,4	1 950	1 349	6,4	23,1	17,4
Olpe	44	321	6 961	3 415	49,1	764	11,0	364	234	3,4	21,7	17,5
Siegen-Wittgenstein	76	604	13 154	6 345	48,2	1 596	12,1	762	598	4,5	21,8	17,1
Soest	62	614	14 328	7 101	49,6	1 144	8,0	566	823	5,7	23,3	17,8
Unna	74	786	18 876	9 321	49,4	2 872	15,2	1 447	747	4,0	24,0	17,8
Reg.-Bez. Arnsberg	749	7 064	161 901	79 338	49,0	27 122	16,8	13 286	6 471	4,0	22,9	17,4
davon												
kreisfreie Städte	251	2 596	59 880	29 519	49,3	13 459	22,5	6 551	1 792	3,0	23,1	17,3
Kreise	498	4 468	102 021	49 819	48,8	13 663	13,4	6 735	4 679	4,6	22,8	17,5
Nordrhein-Westfalen	3 462	33 672	782 765	382 291	48,8	123 878	15,8	60 030	29 342	3,7	23,2	17,6
davon												
kreisfreie Städte	1 257	12 458	287 772	140 920	49,0	66 961	23,3	32 568	7 385	2,6	23,1	17,1
Kreise	2 205	21 214	494 993	241 371	48,8	56 917	11,5	27 462	21 957	4,4	23,3	17,9

2. Verteilung der Schülerpopulation 2002/2003

Verwaltungsbezirk a = Zusammen b = weiblich c = Ausländer/-innen zusammen d = Ausländerinnen		Schüler/-innen						insgesamt
		davon im Schuljahrgang					davon ohne Jahrgang ²⁾	
		00 ¹⁾	01	02	03	04		
Kreisfreie Städte								
Düsseldorf	a	145	4 802	4 532	4 652	4 803	–	18 934
	b	49	2 382	2 198	2 352	2 407	–	9 388
	c	53	1 075	1 059	1 114	1 146	–	4 447
	d	18	511	490	542	547	–	2 108
Duisburg	a	416	5 135	5 210	5 343	5 388	28	21 520
	b	167	2 515	2 539	2 593	2 623	10	10 447
	c	218	1 668	1 717	1 609	1 519	8	6 739
	d	88	832	810	786	744	4	3 264
Essen	a	309	5 370	5 564	5 479	5 510	7	22 239
	b	127	2 645	2 779	2 756	2 690	1	10 998
	c	115	1 048	1 048	1 066	1 006	2	4 285
	d	50	540	532	568	509	–	2 199
Krefeld	a	102	2 321	2 351	2 430	2 492	18	9 714
	b	45	1 153	1 138	1 186	1 186	7	4 715
	c	30	463	453	497	494	3	1 940
	d	9	220	220	231	236	1	917
Mönchengladbach	a	142	2 825	2 754	2 845	2 891	–	11 457
	b	54	1 400	1 319	1 348	1 411	–	5 532
	c	45	483	434	536	510	–	2 008
	d	16	249	198	234	262	–	959
Mülheim an der Ruhr	a	30	1 612	1 590	1 614	1 658	2	6 506
	b	14	785	823	784	815	–	3 221
	c	13	254	280	251	284	–	1 082
	d	6	123	145	112	128	–	514
Oberhausen	a	103	2 270	2 095	2 347	2 273	5	9 093
	b	46	1 088	1 001	1 106	1 124	3	4 368
	c	49	479	451	448	451	1	1 879
	d	20	234	209	198	206	1	868
Remscheid	a	49	1 256	1 284	1 313	1 257	7	5 166
	b	17	616	631	647	616	4	2 531
	c	27	316	355	344	300	1	1 343
	d	10	156	175	170	138	–	649
Solingen	a	107	1 719	1 719	1 809	1 766	25	7 145
	b	41	881	840	892	890	4	3 548
	c	44	396	383	444	429	3	1 699
	d	20	209	183	225	218	–	855

1) Schulkindergarten – 2) geistig Behinderte in Integrationsklassen

Noch: 2. Verteilung der Schülerpopulation 2002/2003

Verwaltungsbezirk a = Zusammen b = weiblich c = Ausländer/-innen zusammen d = Ausländerinnen	Schüler/-innen							
	davon im Schuljahrgang					davon ohne Jahrgang ²⁾	insgesamt	
	00 ¹⁾	01	02	03	04			
Noch: Kreisfreie Stadt								
Wuppertal	a	165	3 253	3 482	3 608	3 628	3	14 139
	b	64	1 579	1 676	1 735	1 765	2	6 821
	c	63	732	860	867	853	-	3 375
	d	26	334	423	419	389	-	1 591
Kreise								
Kleve	a	118	3 519	3 565	3 853	3 801	1	14 857
	b	31	1 741	1 750	1 870	1 857	-	7 249
	c	15	199	217	229	224	-	884
	d	7	94	109	114	107	-	431
Mettmann	a	202	5 181	5 009	5 205	5 351	9	20 957
	b	73	2 559	2 371	2 545	2 650	5	10 203
	c	69	788	824	832	796	1	3 310
	d	28	393	368	409	368	1	1 567
Neuss	a	209	4 819	4 646	4 845	4 904	13	19 436
	b	69	2 397	2 279	2 378	2 381	9	9 513
	c	57	650	700	679	736	4	2 826
	d	25	315	320	329	354	2	1 345
Viersen	a	110	3 556	3 575	3 787	3 699	5	14 732
	b	31	1 726	1 746	1 883	1 807	1	7 194
	c	18	283	312	309	321	-	1 243
	d	5	117	160	150	168	-	600
Wesel	a	196	5 106	5 085	5 225	5 371	20	21 003
	b	68	2 451	2 504	2 559	2 607	11	10 200
	c	58	651	648	694	642	3	2 696
	d	29	312	317	323	303	2	1 286
Reg.-Bez. Düsseldorf	a	2 403	52 744	52 461	54 355	54 792	143	216 898
	b	896	25 918	25 594	26 634	26 829	57	105 928
	c	874	9 485	9 741	9 919	9 711	26	39 756
	d	357	4 639	4 659	4 810	4 677	11	19 153
davon								
kreisfreie Städte	a	1 568	30 563	30 581	31 440	31 666	95	125 913
	b	624	15 044	14 944	15 399	15 527	31	61 569
	c	657	6 914	7 040	7 176	6 992	18	28 797
	d	263	3 408	3 385	3 485	3 377	6	13 924
Kreise	a	835	22 181	21 880	22 915	23 126	48	90 985
	b	272	10 874	10 650	11 235	11 302	26	44 359
	c	217	2 571	2 701	2 743	2 719	8	10 959
	d	94	1 231	1 274	1 325	1 300	5	5 229

Noch: 2. Verteilung der Schülerpopulation 2002/2003

Verwaltungsbezirk a = Zusammen b = weiblich c = Ausländer/-innen zusammen d = Ausländerinnen	Schüler/-innen							insgesamt
	davon im Schuljahrgang					davon ohne Jahrgang ²⁾		
	00 ¹⁾	01	02	03	04			
Kreisfreie Städte								
Aachen	a	143	2 276	2 190	2 281	2 255	10	9 155
	b	53	1 163	1 106	1 090	1 141	6	4 559
	c	59	478	502	525	498	2	2 064
	d	25	254	244	250	264	2	1 039
Bonn	a	57	2 873	2 751	2 797	2 793	4	11 275
	b	15	1 381	1 346	1 321	1 349	2	5 414
	c	29	532	584	606	578	-	2 329
	d	11	265	273	303	282	-	1 134
Köln	a	521	8 835	8 631	8 780	8 859	21	35 647
	b	220	4 277	4 272	4 274	4 341	9	17 393
	c	253	2 522	2 511	2 590	2 662	2	10 540
	d	108	1 246	1 213	1 242	1 281	1	5 091
Leverkusen	a	60	1 509	1 524	1 631	1 586	-	6 310
	b	20	750	712	811	814	-	3 107
	c	27	253	248	308	254	-	1 090
	d	9	117	132	162	125	-	545
Kreise								
Aachen	a	129	3 339	3 407	3 445	3 599	-	13 919
	b	45	1 657	1 653	1 708	1 813	-	6 876
	c	44	498	554	530	510	-	2 136
	d	15	237	271	253	256	-	1 032
Düren	a	142	3 024	3 117	3 131	3 270	-	12 684
	b	49	1 478	1 479	1 490	1 644	-	6 140
	c	27	349	364	401	399	-	1 540
	d	10	176	181	198	207	-	772
Erftkreis	a	312	4 796	4 757	4 786	4 875	1	19 527
	b	112	2 343	2 404	2 358	2 423	-	9 640
	c	88	696	695	743	734	-	2 956
	d	31	339	329	359	365	-	1 423
Euskirchen	a	60	2 197	2 143	2 207	2 319	-	8 926
	b	28	1 021	1 040	1 084	1 109	-	4 282
	c	12	133	108	134	141	-	528
	d	5	63	44	68	62	-	242
Heinsberg	a	102	3 010	2 978	3 147	3 218	6	12 461
	b	35	1 430	1 483	1 558	1 581	2	6 089
	c	10	284	323	298	302	-	1 217
	d	5	132	154	135	147	-	573

Noch: 2. Verteilung der Schülerpopulation 2002/2003

Verwaltungsbezirk a = Zusammen b = weiblich c = Ausländer/-innen zusammen d = Ausländerinnen	Schüler/-innen							
	davon im Schuljahrgang					davon ohne Jahrgang ²⁾	insgesamt	
	00 ¹⁾	01	02	03	04			
Noch: Kreise								
Oberbergischer Kreis	a	179	3 447	3 439	3 524	3 687	–	14 276
	b	61	1 743	1 646	1 703	1 847	–	7 000
	c	41	368	414	369	366	–	1 558
	d	14	181	203	163	193	–	754
Rhein.-Berg. Kreis	a	93	3 161	3 089	3 171	3 196	2	12 712
	b	30	1 534	1 515	1 539	1 584	2	6 204
	c	25	314	264	307	313	–	1 223
	d	8	159	121	161	163	–	612
Rhein-Sieg-Kreis	a	482	6 661	6 780	6 785	6 823	12	27 543
	b	166	3 265	3 278	3 383	3 318	5	13 415
	c	107	759	733	766	720	–	3 085
	d	37	356	351	371	351	–	1 466
Reg.-Bez. Köln	a	2 280	45 128	44 806	45 685	46 480	56	184 435
	b	834	22 042	21 934	22 319	22 964	26	90 119
	c	722	7 186	7 300	7 577	7 477	4	30 266
	d	278	3 525	3 516	3 665	3 696	3	14 683
davon								
kreisfreie Städte	a	781	15 493	15 096	15 489	15 493	35	62 387
	b	308	7 571	7 436	7 496	7 645	17	30 473
	c	368	3 785	3 845	4 029	3 992	4	16 023
	d	153	1 882	1 862	1 957	1 952	3	7 809
Kreise	a	1 499	29 635	29 710	30 196	30 987	21	122 048
	b	526	14 471	14 498	14 823	15 319	9	59 646
	c	354	3 401	3 455	3 548	3 485	–	14 243
	d	125	1 643	1 654	1 708	1 744	–	6 874
Kreisfreie Städte								
Bottrop	a	46	1 304	1 249	1 249	1 318	4	5 170
	b	16	616	610	579	682	2	2 505
	c	17	240	252	203	196	–	908
	d	6	112	143	79	97	–	437
Gelsenkirchen	a	180	2 661	2 803	2 821	2 879	4	11 348
	b	69	1 311	1 366	1 386	1 417	2	5 551
	c	115	844	894	879	868	–	3 600
	d	44	415	424	449	441	–	1 773
Münster	a	143	2 532	2 357	2 381	2 462	6	9 881
	b	57	1 268	1 197	1 161	1 193	2	4 878
	c	43	349	324	318	290	–	1 324
	d	22	175	159	163	143	–	662

Noch: 2. Verteilung der Schülerpopulation 2002/2003

Verwaltungsbezirk a = Zusammen b = weiblich c = Ausländer/-innen zusammen d = Ausländerinnen		Schüler/-innen						davon ohne Jahrgang ²⁾	insgesamt
		davon im Schuljahrgang							
		00 ¹⁾	01	02	03	04			
Kreise									
Borken	a	312	4 756	4 723	5 016	4 969	2	19 778	
	b	95	2 315	2 334	2 391	2 378	1	9 514	
	c	29	307	363	332	325	–	1 356	
	d	8	149	199	162	150	–	668	
Coesfeld	a	180	2 779	2 825	2 797	2 831	5	11 417	
	b	52	1 374	1 400	1 335	1 434	3	5 598	
	c	24	130	157	137	139	–	587	
	d	9	63	71	57	72	–	272	
Recklinghausen	a	398	6 753	6 797	6 962	7 082	11	28 003	
	b	164	3 249	3 318	3 373	3 437	6	13 547	
	c	153	1 274	1 321	1 232	1 132	1	5 113	
	d	67	639	616	570	548	–	2 440	
Steinfurt	a	406	5 462	5 497	5 667	5 620	13	22 665	
	b	118	2 596	2 660	2 709	2 772	8	10 863	
	c	73	411	461	406	402	–	1 753	
	d	23	180	236	191	184	–	814	
Warendorf	a	257	3 394	3 279	3 527	3 493	1	13 951	
	b	96	1 691	1 646	1 687	1 735	–	6 855	
	c	44	371	360	398	375	–	1 548	
	d	23	184	179	176	190	–	752	
Reg.-Bez. Münster	a	1 922	29 641	29 530	30 420	30 654	46	122 213	
	b	667	14 420	14 531	14 621	15 048	24	59 311	
	c	498	3 926	4 132	3 905	3 727	1	16 189	
	d	202	1 917	2 027	1 847	1 825	–	7 818	
davon									
kreisfreie Städte	a	369	6 497	6 409	6 451	6 659	14	26 399	
	b	142	3 195	3 173	3 126	3 292	6	12 934	
	c	175	1 433	1 470	1 400	1 354	–	5 832	
	d	72	702	726	691	681	–	2 872	
Kreise	a	1 553	23 144	23 121	23 969	23 995	32	95 814	
	b	525	11 225	11 358	11 495	11 756	18	46 377	
	c	323	2 493	2 662	2 505	2 373	1	10 357	
	d	130	1 215	1 301	1 156	1 144	–	4 946	
Kreisfreie Stadt									
Bielefeld	a	291	3 196	3 180	3 295	3 225	6	13 193	
	b	110	1 560	1 577	1 628	1 549	1	6 425	
	c	92	679	677	681	717	4	2 850	
	d	37	352	336	337	349	1	1 412	

Noch: 2. Verteilung der Schülerpopulation 2002/2003

Verwaltungsbezirk a = Zusammen b = weiblich c = Ausländer/-innen zusammen d = Ausländerinnen		Schüler/-innen						davon ohne Jahrgang ²⁾	insgesamt
		davon im Schuljahrgang							
		00 ¹⁾	01	02	03	04			
Kreise									
Gütersloh	a	299	4 346	4 288	4 324	4 334	4	17 595	
	b	110	2 115	2 102	2 137	2 088	2	8 554	
	c	76	457	492	511	470	1	2 007	
	d	28	219	227	258	216	-	948	
Herford	a	134	2 843	2 891	2 865	2 915	5	11 653	
	b	41	1 378	1 466	1 385	1 444	2	5 716	
	c	34	327	355	320	321	-	1 357	
	d	18	164	179	167	150	-	678	
Höxter	a	159	1 748	1 787	1 875	1 832	8	7 409	
	b	49	813	850	957	928	3	3 600	
	c	24	82	98	103	79	-	386	
	d	6	42	47	53	51	-	199	
Lippe	a	314	4 279	4 274	4 355	4 319	6	17 547	
	b	113	2 151	2 110	2 141	2 123	4	8 642	
	c	57	405	442	384	384	-	1 672	
	d	24	196	204	188	193	-	805	
Minden-Lübbecke	a	285	3 749	3 717	3 845	3 805	35	15 436	
	b	109	1 825	1 897	1 878	1 872	16	7 597	
	c	43	288	304	278	275	-	1 188	
	d	15	127	158	112	134	-	546	
Paderborn	a	324	3 463	3 498	3 592	3 599	9	14 485	
	b	98	1 653	1 715	1 774	1 817	4	7 061	
	c	44	241	276	291	233	-	1 085	
	d	12	110	131	140	109	-	502	
Reg.-Bez. Detmold	a	1 806	23 624	23 635	24 151	24 029	73	97 318	
	b	630	11 495	11 717	11 900	11 821	32	47 595	
	c	370	2 479	2 644	2 568	2 479	5	10 545	
	d	140	1 210	1 282	1 255	1 202	1	5 090	
davon									
kreisfreie Stadt	a	291	3 196	3 180	3 295	3 225	6	13 193	
	b	110	1 560	1 577	1 628	1 549	1	6 425	
	c	92	679	677	681	717	4	2 850	
	d	37	352	336	337	349	1	1 412	
Kreise	a	1 515	20 428	20 455	20 856	20 804	67	84 125	
	b	520	9 935	10 140	10 272	10 272	31	41 170	
	c	278	1 800	1 967	1 887	1 762	1	7 695	
	d	103	858	946	918	853	-	3 678	

Noch: 2. Verteilung der Schülerpopulation 2002/2003

Verwaltungsbezirk a = Zusammen b = weiblich c = Ausländer/-innen zusammen d = Ausländerinnen	Schüler/-innen							
	davon im Schuljahrgang					davon ohne Jahrgang ²⁾	insgesamt	
	00 ¹⁾	01	02	03	04			
Kreisfreie Städte								
Bochum	a	196	3 264	3 218	3 342	3 355	12	13 387
	b	75	1 630	1 599	1 570	1 670	8	6 552
	c	86	591	617	627	534	–	2 455
	d	33	303	295	269	261	–	1 161
Dortmund	a	382	5 736	5 562	5 549	5 621	12	22 862
	b	145	2 763	2 753	2 784	2 807	5	11 257
	c	138	1 231	1 298	1 312	1 336	8	5 323
	d	52	594	631	644	656	3	2 580
Hagen	a	143	2 057	1 987	2 165	2 138	5	8 495
	b	48	1 035	1 020	1 076	1 047	2	4 228
	c	59	547	531	614	547	3	2 301
	d	25	284	263	305	273	2	1 152
Hamm	a	132	2 119	2 046	2 054	2 143	–	8 494
	b	43	1 032	988	1 009	1 052	–	4 124
	c	38	398	439	372	368	–	1 615
	d	15	186	197	184	178	–	760
Herne	a	150	1 655	1 596	1 592	1 649	–	6 642
	b	62	844	817	827	808	–	3 358
	c	80	440	435	407	403	–	1 765
	d	39	220	230	219	190	–	898
Kreise								
Ennepe-Ruhr-Kreis	a	192	3 351	3 385	3 568	3 506	–	14 002
	b	67	1 619	1 633	1 736	1 704	–	6 759
	c	56	453	462	539	511	–	2 021
	d	20	234	213	279	260	–	1 006
Hochsauerlandkreis	a	171	3 300	3 204	3 440	3 449	3	13 567
	b	65	1 559	1 552	1 655	1 691	–	6 522
	c	47	334	320	343	328	1	1 373
	d	16	164	139	161	160	–	640
Märkischer Kreis	a	345	4 986	5 121	5 239	5 437	5	21 133
	b	111	2 406	2 543	2 589	2 704	3	10 356
	c	93	926	978	973	921	2	3 893
	d	36	477	488	493	454	2	1 950
Olpe	a	117	1 678	1 653	1 731	1 780	2	6 961
	b	44	800	839	849	882	1	3 415
	c	32	191	182	206	153	–	764
	d	11	89	87	100	77	–	364

Noch: 2. Verteilung der Schülerpopulation 2002/2003

Verwaltungsbezirk a = Zusammen b = weiblich c = Ausländer/-innen zusammen d = Ausländerinnen	Schüler/-innen							
	davon im Schuljahrgang					davon ohne Jahrgang ²⁾	insgesamt	
	00 ¹⁾	01	02	03	04			
Noch: Kreise								
Siegen-Wittgenstein	a	228	3 162	3 204	3 191	3 364	5	13 154
	b	84	1 501	1 547	1 527	1 684	2	6 345
	c	53	360	427	414	342	–	1 596
	d	28	163	203	194	174	–	762
Soest	a	239	3 429	3 511	3 583	3 564	2	14 328
	b	84	1 713	1 692	1 783	1 827	2	7 101
	c	39	258	297	280	270	–	1 144
	d	17	137	148	120	144	–	566
Unna	a	297	4 663	4 632	4 553	4 725	6	18 876
	b	126	2 334	2 304	2 209	2 346	2	9 321
	c	83	702	713	662	711	1	2 872
	d	40	361	371	315	360	–	1 447
Reg.-Bez. Arnsberg	a	2 592	39 400	39 119	40 007	40 731	52	161 901
	b	954	19 236	19 287	19 614	20 222	25	79 338
	c	804	6 431	6 699	6 749	6 424	15	27 122
	d	332	3 212	3 265	3 283	3 187	7	13 286
davon								
kreisfreie Städte	a	1 003	14 831	14 409	14 702	14 906	29	59 880
	b	373	7 304	7 177	7 266	7 384	15	29 519
	c	401	3 207	3 320	3 332	3 188	11	13 459
	d	164	1 587	1 616	1 621	1 558	5	6 551
Kreise	a	1 589	24 569	24 710	25 305	25 825	23	102 021
	b	581	11 932	12 110	12 348	12 838	10	49 819
	c	403	3 224	3 379	3 417	3 236	4	13 663
	d	168	1 625	1 649	1 662	1 629	2	6 735
Nordrhein-Westfalen	a	11 003	190 537	189 551	194 618	196 686	370	782 765
	b	3 981	93 111	93 063	95 088	96 884	164	382 291
	c	3 268	29 507	30 516	30 718	29 818	51	123 878
	d	1 309	14 503	14 749	14 860	14 587	22	60 030
davon								
kreisfreie Städte	a	4 012	70 580	69 675	71 377	71 949	179	287 772
	b	1 557	34 674	34 307	34 915	35 397	70	140 920
	c	1 693	16 018	16 352	16 618	16 243	37	66 961
	d	689	7 931	7 925	8 091	7 917	15	32 568
Kreise	a	6 991	119 957	119 876	123 241	124 737	191	494 993
	b	2 424	58 437	58 756	60 173	61 487	94	241 371
	c	1 575	13 489	14 164	14 100	13 575	14	56 917
	d	620	6 572	6 824	6 769	6 670	7	27 462

3. Lehrergrunddaten 2002/2003

Verwaltungsbezirk	Lehrer/-innen													
	insgesamt	in % aller Lehrer/-innen	weiblich			ausländisch			darunter					
			Anzahl	in % aller Lehrer/-innen	in % von Spalte 1	Anzahl	in % aller Lehrer/-innen	in % von Spalte 1	hauptamtlich/BAT			vollzeitbeschäftigt		
									Anzahl	in % aller Lehrer/-innen	in % von Spalte 1	Anzahl	in % aller Lehrer/-innen	in % von Spalte 1
1	2	3	4	5	6	7	8	9	10	11	12	13	14	
Kreisfreie Städte														
Düsseldorf	1 103	2,5	1 017	2,6	92,2	45	8,1	4,1	1 006	2,4	91,2	549	2,6	49,8
Duisburg	1 294	2,9	1 118	2,9	86,4	41	7,4	3,2	1 169	2,8	90,3	693	3,2	53,6
Essen	1 263	2,8	1 129	2,9	89,4	20	3,6	1,6	1 165	2,8	92,2	612	2,9	48,5
Krefeld	563	1,3	510	1,3	90,6	16	2,9	2,8	520	1,3	92,4	294	1,4	52,2
Mönchengladbach	630	1,4	554	1,4	87,9	7	1,3	1,1	581	1,4	92,2	335	1,6	53,2
Mülheim an der Ruhr	357	0,8	332	0,8	93,0	5	0,9	1,4	330	0,8	92,4	172	0,8	48,2
Oberhausen	531	1,2	478	1,2	90,0	11	2,0	2,1	483	1,2	91,0	275	1,3	51,8
Remscheid	311	0,7	276	0,7	88,7	12	2,2	3,9	288	0,7	92,6	166	0,8	53,4
Solingen	423	1,0	376	1,0	88,9	10	1,8	2,4	384	0,9	90,8	209	1,0	49,4
Wuppertal	809	1,8	729	1,9	90,1	10	1,8	1,2	749	1,8	92,6	353	1,7	43,6
Kreise														
Kleve	813	1,8	701	1,8	86,2	1	0,2	0,1	752	1,8	92,5	374	1,8	46,0
Mettmann	1 195	2,7	1 120	2,9	93,7	10	1,8	0,8	1 109	2,7	92,8	509	2,4	42,6
Neuss	1 088	2,4	988	2,5	90,8	16	2,9	1,5	993	2,4	91,3	485	2,3	44,6
Viersen	781	1,8	681	1,7	87,2	5	0,9	0,6	723	1,8	92,6	370	1,7	47,4
Wesel	1 150	2,6	1 017	2,6	88,4	11	2,0	1,0	1 061	2,6	92,3	579	2,7	50,3
Reg.-Bez. Düsseldorf	12 311	27,7	11 026	28,2	89,6	220	39,5	1,8	11 313	27,5	91,9	5 975	28,0	48,5
davon														
kreisfreie Städte	7 284	16,4	6 519	16,6	89,5	177	31,8	2,4	6 675	16,3	91,6	3 658	17,1	50,2
Kreise	5 027	11,3	4 507	11,5	89,7	43	7,7	0,9	4 638	11,3	92,3	2 317	10,8	46,1
Kreisfreie Städte														
Aachen	532	1,2	485	1,2	91,2	7	1,3	1,3	483	1,2	90,8	255	1,2	47,9
Bonn	670	1,5	622	1,6	92,8	20	3,6	3,0	616	1,5	91,9	304	1,4	45,4
Köln	2 090	4,7	1 870	4,8	89,5	66	11,8	3,2	1 934	4,7	92,5	1 102	5,2	52,7
Leverkusen	366	0,8	332	0,8	90,7	7	1,3	1,9	340	0,8	92,9	188	0,9	51,4
Kreise														
Aachen	773	1,7	699	1,8	90,4	7	1,3	0,9	709	1,7	91,7	387	1,8	50,1
Düren	700	1,6	619	1,6	88,4	3	0,5	0,4	639	1,6	91,3	358	1,7	51,1
Erftkreis	1 025	2,3	933	2,4	91,0	10	1,8	1,0	959	2,3	93,6	511	2,4	49,9
Euskirchen	483	1,1	428	1,1	88,6	2	0,4	0,4	443	1,1	91,7	267	1,3	55,3
Heinsberg	637	1,4	517	1,3	81,2	3	0,5	0,5	587	1,4	92,2	352	1,6	55,3
Oberbergischer Kreis	768	1,7	655	1,7	85,3	8	1,4	1,0	718	1,7	93,5	431	2,0	56,1
Rhein.-Berg. Kreis	683	1,5	622	1,6	91,1	4	0,7	0,6	632	1,5	92,5	319	1,5	46,7
Rhein-Sieg-Kreis	1 496	3,4	1 371	3,5	91,6	8	1,4	0,5	1 385	3,4	92,6	700	3,3	46,8
Reg.-Bez. Köln	10 223	23,0	9 153	23,4	89,5	145	26,0	1,4	9 445	23,0	92,4	5 174	24,2	50,6
davon														
kreisfreie Städte	3 658	8,2	3 309	8,4	90,5	100	18,0	2,7	3 373	8,2	92,2	1 849	8,7	50,5
Kreise	6 565	14,7	5 844	14,9	89,0	45	8,1	0,7	6 072	14,8	92,5	3 325	15,6	50,6
Kreisfreie Städte														
Bottrop	296	0,7	260	0,7	87,8	7	1,3	2,4	277	0,7	93,6	155	0,7	52,4
Gelsenkirchen	661	1,5	573	1,5	86,7	19	3,4	2,9	623	1,5	94,3	379	1,8	57,3
Münster	592	1,3	532	1,4	89,9	2	0,4	0,3	548	1,3	92,6	244	1,1	41,2

1) abgeordnete, beurlaubte und langfristig erkrankte Lehrkräfte

Noch: 3. Lehrergrunddaten 2002/2003

Verwaltungsbezirk	Lehrer/-innen													
	insgesamt	in % aller Lehrer/-innen	weiblich			ausländisch			darunter					
			Anzahl	in % aller Lehrer/-innen	in % von Spalte 1	Anzahl	in % aller Lehrer/-innen	in % von Spalte 1	hauptamtlich/BAT			vollzeitbeschäftigt		
									Anzahl	in % aller Lehrer/-innen	in % von Spalte 1	Anzahl	in % aller Lehrer/-innen	in % von Spalte 1
1	2	3	4	5	6	7	8	9	10	11	12	13	14	
Kreise														
Borken	1 095	2,5	920	2,3	84,0	8	1,4	0,7	1 007	2,5	92,0	527	2,5	48,1
Coesfeld	671	1,5	583	1,5	86,9	1	0,2	0,1	622	1,5	92,7	241	1,1	35,9
Recklinghausen	1 554	3,5	1 361	3,5	87,6	18	3,2	1,2	1 461	3,6	94,0	764	3,6	49,2
Steinfurt	1 271	2,9	1 105	2,8	86,9	4	0,7	0,3	1 143	2,8	89,9	548	2,6	43,1
Warendorf	812	1,8	736	1,9	90,6	2	0,4	0,2	762	1,9	93,8	309	1,4	38,1
Reg.-Bez. Münster	6 952	15,6	6 070	15,5	87,3	61	11,0	0,9	6 443	15,7	92,7	3 167	14,8	45,6
davon														
kreisfreie Städte	1 549	3,5	1 365	3,5	88,1	28	5,0	1,8	1 448	3,5	93,5	778	3,6	50,2
Kreise	5 403	12,1	4 705	12,0	87,1	33	5,9	0,6	4 995	12,2	92,4	2 389	11,2	44,2
Kreisfreie Stadt														
Bielefeld	822	1,8	717	1,8	87,2	6	1,1	0,7	752	1,8	91,5	357	1,7	43,4
Kreise														
Gütersloh	1 015	2,3	893	2,3	88,0	6	1,1	0,6	939	2,3	92,5	411	1,9	40,5
Herford	728	1,6	644	1,6	88,5	5	0,9	0,7	668	1,6	91,8	298	1,4	40,9
Höxter	406	0,9	339	0,9	83,5	1	0,2	0,2	390	0,9	96,1	207	1,0	51,0
Lippe	1 011	2,3	884	2,3	87,4	2	0,4	0,2	936	2,3	92,6	427	2,0	42,2
Minden-Lübbecke	891	2,0	737	1,9	82,7	10	1,8	1,1	824	2,0	92,5	418	2,0	46,9
Paderborn	841	1,9	723	1,8	86,0	1	0,2	0,1	769	1,9	91,4	379	1,8	45,1
Reg.-Bez. Detmold	5 714	12,8	4 937	12,6	86,4	31	5,6	0,5	5 278	12,9	92,4	2 497	11,7	43,7
davon														
kreisfreie Stadt	822	1,8	717	1,8	87,2	6	1,1	0,7	752	1,8	91,5	357	1,7	43,4
Kreise	4 892	11,0	4 220	10,8	86,3	25	4,5	0,5	4 526	11,0	92,5	2 140	10,0	43,7
Kreisfreie Städte														
Bochum	787	1,8	715	1,8	90,9	8	1,4	1,0	728	1,8	92,5	361	1,7	45,9
Dortmund	1 329	3,0	1 191	3,0	89,6	27	4,8	2,0	1 218	3,0	91,6	660	3,1	49,7
Hagen	497	1,1	451	1,2	90,7	5	0,9	1,0	462	1,1	93,0	243	1,1	48,9
Hamm	479	1,1	403	1,0	84,1	5	0,9	1,0	438	1,1	91,4	252	1,2	52,6
Herne	379	0,9	323	0,8	85,2	10	1,8	2,6	352	0,9	92,9	211	1,0	55,7
Kreise														
Ennepe-Ruhr-Kreis	823	1,8	729	1,9	88,6	7	1,3	0,9	764	1,9	92,8	396	1,9	48,1
Hochsauerlandkreis	772	1,7	623	1,6	80,7	1	0,2	0,1	715	1,7	92,6	367	1,7	47,5
Märkischer Kreis	1 214	2,7	1 034	2,6	85,2	9	1,6	0,7	1 132	2,8	93,2	615	2,9	50,7
Olpe	397	0,9	314	0,8	79,1	3	0,5	0,8	364	0,9	91,7	198	0,9	49,9
Siegen-Wittgenstein	768	1,7	596	1,5	77,6	5	0,9	0,7	696	1,7	90,6	369	1,7	48,0
Soest	804	1,8	675	1,7	84,0	6	1,1	0,7	745	1,8	92,7	362	1,7	45,0
Unna	1 062	2,4	921	2,4	86,7	14	2,5	1,3	979	2,4	92,2	508	2,4	47,8
Reg.-Bez. Arnsberg	9 311	20,9	7 975	20,4	85,7	100	18,0	1,1	8 593	20,9	92,3	4 542	21,3	48,8
davon														
kreisfreie Städte	3 471	7,8	3 083	7,9	88,8	55	9,9	1,6	3 198	7,8	92,1	1 727	8,1	49,8
Kreise	5 840	13,1	4 892	12,5	83,8	45	8,1	0,8	5 395	13,1	92,4	2 815	13,2	48,2
Nordrhein-Westfalen	44 511	100	39 161	100	88,0	557	100	1,3	41 072	100	92,3	21 355	100	48,0
davon														
kreisfreie Städte	16 784	37,7	14 993	38,3	89,3	366	65,7	2,2	15 446	37,6	92,0	8 369	39,2	49,9
Kreise	27 727	62,3	24 168	61,7	87,2	191	34,3	0,7	25 626	62,4	92,4	12 986	60,8	46,8
darunter langfristig abwesende Lehrer/-innen ¹⁾	926	2,1	847	2,2	91,5	9	1,6	1,0	909	2,2	98,2	485	2,3	52,4

4. Erteilte wöchentliche Unterrichtsstunden 2002/2003

Verwaltungsbezirk	Erteilte wöchentliche Unterrichtsstunden													je 100 Schüler/ -innen
	der Lehrer/-innen										darunter Mehrarbeit			
	ins- gesamt	in % aller Stun- den	weiblich		davon									
			Anzahl	in % von Sp. 1	hauptamtlich/BAT			na/nb/Nicht-BAT						
					Anzahl	in % von Sp. 1	je ha/BAT- Lehrer/ -in	Anzahl	in % von Sp. 1	je na/nb/ Nicht- BAT- Lehrer/ -in	Anzahl	in % von Sp. 1	je Lehrer/ -in mit Mehr- arbeit	
1	2	3	4	5	6	7	8	9	10	11	12	13	14	
Kreisfreie Städte														
Düsseldorf	21 716,0	2,4	20 222,0	93,1	20 891,0	96,2	20,8	825,0	3,8	8,5	4,0	0	1,0	114,7
Duisburg	26 254,0	2,9	22 672,0	86,4	25 461,0	97,0	21,8	793,0	3,0	6,3	-	-	-	122,0
Essen	24 900,0	2,8	22 166,0	89,0	24 051,0	96,6	20,6	849,0	3,4	8,7	-	-	-	112,0
Krefeld	12 004,0	1,3	10 883,0	90,7	11 728,0	97,7	22,6	276,0	2,3	6,4	-	-	-	123,6
Mönchengladbach	12 708,0	1,4	11 231,0	88,4	12 396,0	97,5	21,3	312,0	2,5	6,4	-	-	-	110,9
Mülheim an der Ruhr	7 405,0	0,8	6 832,0	92,3	7 165,0	96,8	21,7	240,0	3,2	8,9	-	-	-	113,8
Oberhausen	10 702,0	1,2	9 626,0	89,9	10 392,0	97,1	21,5	310,0	2,9	6,5	-	-	-	117,7
Remscheid	6 264,0	0,7	5 590,0	89,2	6 062,0	96,8	21,0	202,0	3,2	8,8	-	-	-	121,3
Solingen	8 305,0	0,9	7 414,0	89,3	7 996,0	96,3	20,8	309,0	3,7	7,9	-	-	-	116,2
Wuppertal	15 754,0	1,8	14 151,0	89,8	15 225,0	96,6	20,3	529,0	3,4	8,8	1,0	0	1,0	111,4
Kreise														
Kleve	16 035,0	1,8	13 739,0	85,7	15 657,0	97,6	20,8	378,0	2,4	6,2	2,0	0	0,7	107,9
Mettmann	23 049,0	2,6	21 767,0	94,4	22 380,0	97,1	20,2	669,0	2,9	7,8	12,5	0,1	3,1	110,0
Neuss	20 904,0	2,3	19 043,0	91,1	20 221,0	96,7	20,4	683,0	3,3	7,2	1,0	0	1,0	107,6
Viersen	15 997,0	1,8	14 055,0	87,9	15 596,0	97,5	21,6	401,0	2,5	6,9	0,5	0	0,5	108,6
Wesel	23 225,0	2,6	20 497,0	88,3	22 616,0	97,4	21,3	609,0	2,6	6,8	-	-	-	110,6
Reg.-Bez. Düsseldorf	245 222,0	27,6	219 888,0	89,7	237 837,0	97,0	21,0	7 385,0	3,0	7,4	21,0	0	1,5	113,1
davon														
kreisfreie Städte	146 012,0	16,4	130 787,0	89,6	141 367,0	96,8	21,2	4 645,0	3,2	7,6	5,0	0	1,0	116,0
Kreise	99 210,0	11,1	89 101,0	89,8	96 470,0	97,2	20,8	2 740,0	2,8	7,0	16,0	0	1,8	109,0
Kreisfreie Städte														
Aachen	10 409,0	1,2	9 464,0	90,9	10 095,0	97,0	20,9	314,0	3,0	6,4	6,0	0,1	1,5	113,7
Bonn	12 929,0	1,5	11 985,0	92,7	12 549,0	97,1	20,4	380,0	2,9	7,0	-	-	-	114,7
Köln	43 869,0	4,9	39 268,0	89,5	42 553,0	97,0	22,0	1 316,0	3,0	8,4	3,5	0	1,8	123,1
Leverkusen	7 423,0	0,8	6 712,0	90,4	7 210,0	97,1	21,2	213,0	2,9	8,2	1,0	0	1,0	117,6
Kreise														
Aachen	15 966,0	1,8	14 387,0	90,1	15 495,0	97,0	21,9	471,0	3,0	7,4	1,5	0	0,8	114,7
Düren	14 569,0	1,6	12 998,0	89,2	14 019,0	96,2	21,9	550,0	3,8	9,0	1,0	0	1,0	114,9
Erftkreis	20 992,0	2,4	19 184,0	91,4	20 471,0	97,5	21,3	521,0	2,5	7,9	2,0	0	2,0	107,5
Euskirchen	10 113,0	1,1	8 942,0	88,4	9 777,0	96,7	22,1	336,0	3,3	8,4	10,5	0,1	2,6	113,3
Heinsberg	13 348,0	1,5	10 878,0	81,5	12 977,0	97,2	22,1	371,0	2,8	7,4	-	-	-	107,1
Oberbergischer Kreis	16 175,0	1,8	13 879,0	85,8	15 780,0	97,6	22,0	395,0	2,4	7,9	1,0	0	1,0	113,3
Rhein.-Berg. Kreis	13 926,0	1,6	12 622,0	90,6	13 499,0	96,9	21,4	427,0	3,1	8,4	-	-	-	109,6
Rhein-Sieg-Kreis	29 773,0	3,3	27 345,0	91,8	29 009,0	97,4	20,9	764,0	2,6	6,9	1,0	0	0,5	108,1
Reg.-Bez. Köln	209 492,0	23,5	187 664,0	89,6	203 434,0	97,1	21,5	6 058,0	2,9	7,8	27,5	0	1,5	113,6
davon														
kreisfreie Städte	74 630,0	8,4	67 429,0	90,4	72 407,0	97,0	21,5	2 223,0	3,0	7,8	10,5	0	1,5	119,6
Kreise	134 862,0	15,2	120 235,0	89,2	131 027,0	97,2	21,6	3 835,0	2,8	7,8	17,0	0	1,5	110,5
Kreisfreie Städte														
Bottrop	5 831,0	0,7	5 075,0	87,0	5 704,0	97,8	20,6	127,0	2,2	6,7	7,0	0,1	7,0	112,8
Gelsenkirchen	13 715,0	1,5	11 912,0	86,9	13 471,0	98,2	21,6	244,0	1,8	6,4	-	-	-	120,9
Münster	11 136,0	1,3	9 974,0	89,6	10 829,0	97,2	19,8	307,0	2,8	7,0	-	-	-	112,7

Noch: 4. Erteilte wöchentliche Unterrichtsstunden 2002/2003

Verwaltungsbezirk	Erteilte wöchentliche Unterrichtsstunden													je 100 Schüler/ -innen
	der Lehrer/-innen										darunter Mehrarbeit			
	ins- gesamt	in % aller Stun- den	weiblich		davon									
			Anzahl	in % von Sp. 1	hauptamtlich/BAT			na/nb/Nicht-BAT			Anzahl	in % von Sp. 1	je Lehrer/ -in mit Mehr- arbeit	
1	2	3	4	5	6	7	8	9	10	11	12	13	14	
Kreise														
Borken	21 479,0	2,4	18 038,0	84,0	20 831,0	97,0	20,7	648,0	3,0	7,4	6,0	0	6,0	108,6
Coesfeld	12 808,0	1,4	11 061,0	86,4	12 460,0	97,3	20,0	348,0	2,7	7,1	0,5	0	0,5	112,2
Recklinghausen	31 609,0	3,6	27 672,0	87,5	30 879,0	97,7	21,1	730,0	2,3	7,8	9,0	0	3,0	112,9
Steinfurt	24 442,0	2,7	21 381,0	87,5	23 643,0	96,7	20,7	799,0	3,3	6,2	-	-	-	107,8
Warendorf	15 596,0	1,8	14 005,0	89,8	15 275,0	97,9	20,0	321,0	2,1	6,4	2,5	0	0,8	111,8
Reg.-Bez. Münster	136 616,0	15,3	119 118,0	87,2	133 092,0	97,4	20,7	3 524,0	2,6	6,9	25,0	0	2,8	111,8
davon														
kreisfreie Städte	30 682,0	3,4	26 961,0	87,9	30 004,0	97,8	20,7	678,0	2,2	6,7	7,0	0	7,0	116,2
Kreise	105 934,0	11,9	92 157,0	87,0	103 088,0	97,3	20,6	2 846,0	2,7	7,0	18,0	0	2,3	110,6
Kreisfreie Stadt														
Bielefeld	15 997,0	1,8	14 105,0	88,2	15 517,0	97,0	20,6	480,0	3,0	6,9	2,0	0	2,0	121,3
Kreise														
Gütersloh	20 035,0	2,3	17 584,0	87,8	19 494,0	97,3	20,8	541,0	2,7	7,1	-	-	-	113,9
Herford	13 344,0	1,5	11 855,0	88,8	12 958,0	97,1	19,4	386,0	2,9	6,4	-	-	-	114,5
Höxter	8 476,0	1,0	7 028,0	82,9	8 323,0	98,2	21,3	153,0	1,8	9,6	-	-	-	114,4
Lippe	20 199,0	2,3	17 485,0	86,6	19 551,0	96,8	20,9	648,0	3,2	8,6	-	-	-	115,1
Minden-Lübbecke	17 481,0	2,0	14 246,0	81,5	17 055,0	97,6	20,7	426,0	2,4	6,4	-	-	-	113,2
Paderborn	16 515,0	1,9	14 120,0	85,5	15 895,0	96,2	20,7	620,0	3,8	8,6	-	-	-	114,0
Reg.-Bez. Detmold	112 047,0	12,6	96 423,0	86,1	108 793,0	97,1	20,6	3 254,0	2,9	7,5	2,0	0	2,0	115,1
davon														
kreisfreie Stadt	15 997,0	1,8	14 105,0	88,2	15 517,0	97,0	20,6	480,0	3,0	6,9	2,0	0	2,0	121,3
Kreise	96 050,0	10,8	82 318,0	85,7	93 276,0	97,1	20,6	2 774,0	2,9	7,6	-	-	-	114,2
Kreisfreie Städte														
Bochum	15 480,0	1,7	14 030,0	90,6	15 070,0	97,4	20,7	410,0	2,6	6,9	2,0	0	2,0	115,6
Dortmund	26 756,0	3,0	24 144,0	90,2	26 035,0	97,3	21,4	721,0	2,7	6,5	4,5	0	2,3	117,0
Hagen	9 895,0	1,1	8 984,0	90,8	9 629,0	97,3	20,8	266,0	2,7	7,6	-	-	-	116,5
Hamm	9 637,0	1,1	8 059,0	83,6	9 369,0	97,2	21,4	268,0	2,8	6,5	-	-	-	113,5
Herne	7 968,0	0,9	6 837,0	85,8	7 768,0	97,5	22,1	200,0	2,5	7,4	-	-	-	120,0
Kreise														
Ennepe-Ruhr-Kreis	16 691,0	1,9	14 677,0	87,9	16 245,0	97,3	21,3	446,0	2,7	7,6	-	-	-	119,2
Hochsauerlandkreis	15 317,0	1,7	12 424,0	81,1	14 957,0	97,6	20,9	360,0	2,4	6,3	-	-	-	112,9
Märkischer Kreis	24 861,0	2,8	21 146,0	85,1	24 232,0	97,5	21,4	629,0	2,5	7,7	-	-	-	117,6
Olpe	7 831,0	0,9	6 143,0	78,4	7 618,0	97,3	20,9	213,0	2,7	6,5	4,0	0,1	2,0	112,5
Siegen-Wittgenstein	14 929,0	1,7	11 629,0	77,9	14 485,0	97,0	20,8	444,0	3,0	6,2	0,5	0	0,5	113,5
Soest	15 794,0	1,8	13 179,0	83,4	15 395,0	97,5	20,7	399,0	2,5	6,8	-	-	-	110,2
Unna	21 529,0	2,4	18 594,0	86,4	21 012,0	97,6	21,5	517,0	2,4	6,2	-	-	-	114,1
Reg.-Bez. Arnsberg	186 688,0	21,0	159 846,0	85,6	181 815,0	97,4	21,2	4 873,0	2,6	6,8	11,0	0	1,8	115,3
davon														
kreisfreie Städte	69 736,0	7,8	62 054,0	89,0	67 871,0	97,3	21,2	1 865,0	2,7	6,8	6,5	0	2,2	116,5
Kreise	116 952,0	13,1	97 792,0	83,6	113 944,0	97,4	21,1	3 008,0	2,6	6,8	4,5	0	1,5	114,6
Nordrhein-Westfalen	890 065,0	100	782 939,0	88,0	864 971,0	97,2	21,1	25 094,0	2,8	7,3	86,5	0	1,8	113,7
davon														
kreisfreie Städte	337 057,0	37,9	301 336,0	89,4	327 166,0	97,1	21,2	9 891,0	2,9	7,4	31,0	0	1,8	117,1
Kreise	553 008,0	62,1	481 603,0	87,1	537 805,0	97,3	21,0	15 203,0	2,7	7,2	55,5	0	1,8	111,7

5. Einschulungen/Nichteinschulungen 2002/2003

Verwaltungsbezirk a = Zusammen b = weiblich c = Ausländer/-innen zusammen d = Ausländerinnen		Einschulungen/Nichteinschulungen										
		Einschulungen								Nicht- einschu- lungen	ins- gesamt	
		zu- sammen	in Schul- kinder- gärten zu- sammen	davon								sonstige Einschu- lungen ⁴⁾
				Regel- einschulungen ¹⁾		vorzeitige Einschulungen ²⁾		verspätete Einschulungen ³⁾				
zu- sammen	in Schul- kinder- gärten	zu- sammen	in Schul- kinder- gärten	zu- sammen	in Schul- kinder- gärten	zu- sammen	in Schul- kinder- gärten					
Kreisfreie Städte												
Düsseldorf	a	4 700	145	4 299	136	379	-	21	9	1	50	4 750
	b	2 332	49	2 115	46	211	-	6	3	-	13	2 345
	c	1 030	53	989	52	39	-	2	1	-	20	1 050
	d	483	18	459	18	23	-	1	-	-	8	491
Duisburg	a	5 079	394	4 830	385	231	9	17	-	1	68	5 147
	b	2 494	157	2 347	153	140	4	7	-	-	23	2 517
	c	1 646	203	1 587	200	56	3	3	-	-	8	1 654
	d	817	84	782	83	33	1	2	-	-	2	819
Essen	a	5 281	309	4 819	309	444	-	11	-	7	46	5 327
	b	2 605	127	2 330	127	270	-	3	-	2	15	2 620
	c	988	115	922	115	62	-	2	-	2	9	997
	d	503	50	459	50	44	-	-	-	-	4	507
Krefeld	a	2 296	102	2 135	102	158	-	3	-	-	14	2 310
	b	1 148	45	1 040	45	107	-	1	-	-	3	1 151
	c	454	30	442	30	11	-	1	-	-	-	454
	d	212	9	206	9	5	-	1	-	-	-	212
Mönchengladbach	a	2 818	140	2 532	124	281	16	5	-	-	34	2 852
	b	1 394	53	1 235	47	156	6	3	-	-	10	1 404
	c	489	45	446	41	43	4	-	-	-	11	500
	d	249	16	222	15	27	1	-	-	-	1	250
Mülheim an der Ruhr	a	1 586	30	1 433	30	145	-	6	-	2	3	1 589
	b	779	14	686	14	88	-	4	-	1	1	780
	c	242	13	223	13	16	-	1	-	2	2	244
	d	123	6	111	6	10	-	1	-	1	-	123
Oberhausen	a	2 262	103	2 127	88	124	15	8	-	3	31	2 293
	b	1 093	46	1 025	40	67	6	1	-	-	13	1 106
	c	486	49	460	43	20	6	4	-	2	9	495
	d	238	20	227	17	10	3	1	-	-	4	242
Remscheid	a	1 235	49	1 132	43	101	6	1	-	1	5	1 240
	b	605	17	553	13	52	4	-	-	-	3	608
	c	312	27	287	24	24	3	-	-	1	-	312
	d	155	10	143	8	12	2	-	-	-	-	155
Solingen	a	1 686	97	1 547	95	134	2	4	-	1	13	1 699
	b	862	38	779	38	80	-	3	-	-	6	868
	c	371	40	348	38	20	2	2	-	1	4	375
	d	198	19	185	19	11	-	2	-	-	1	199

1) Kinder, die bis zum Beginn des 30. Juni das 6. Lebensjahr vollendet haben – 2) Kinder, die in der Zeit vom 30. Juni bis zum Beginn des 31. Dezember das 6. Lebensjahr vollenden – 3) Kinder, die bereits früher schulpflichtig geworden sind und im abgelaufenen Schuljahr keinen Schulkindergarten oder Sonderschulkindergarten besucht haben und auch nicht am Unterricht der Klasse 1 teilgenommen haben – 4) Kinder, die erstmals einen Sonderschulkindergarten bzw. eine Früherziehungsgruppe an der Sonderschule besuchen, sowie schulpflichtige Kinder, die vom Schulbesuch zurückgestellt wurden, jedoch am Unterricht der Klasse 1 teilnehmen

Noch: 5. Einschulungen/Nichteinschulungen 2002/2003

Verwaltungsbezirk a = Zusammen b = weiblich c = Ausländer/-innen zusammen d = Ausländerinnen		Einschulungen/Nichteinschulungen											
		Einschulungen								Nicht- einschu- lungen	ins- gesamt		
		zu- sammen	in Schul- kinder- gärten zu- sammen	davon								sonstige Einschu- lungen ⁴⁾	
				Regel- einschulungen ¹⁾		vorzeitige Einschulungen ²⁾		verspätete Einschulungen ³⁾					
zu- sammen	in Schul- kinder- gärten	zu- sammen	in Schul- kinder- gärten	zu- sammen	in Schul- kinder- gärten	zu- sammen	in Schul- kinder- gärten	zu- sammen	in Schul- kinder- gärten				
Noch: Kreisfreie Stadt													
Wuppertal		a	3 221	165	3 026	153	178	-	17	12	-	34	3 255
		b	1 576	64	1 463	59	106	-	7	5	-	16	1 592
		c	723	63	693	56	22	-	8	7	-	7	730
		d	334	26	320	23	11	-	3	3	-	2	336
Kreise													
Kleve		a	3 430	118	3 269	118	149	-	10	-	2	40	3 470
		b	1 693	31	1 590	31	97	-	5	-	1	11	1 704
		c	182	15	176	15	5	-	1	-	-	1	183
		d	87	7	82	7	4	-	1	-	-	-	87
Mettmann		a	5 163	199	4 710	183	439	16	13	-	1	36	5 199
		b	2 566	71	2 313	67	250	4	3	-	-	10	2 576
		c	775	69	723	61	49	8	2	-	1	5	780
		d	391	28	364	25	25	3	2	-	-	1	392
Neuss		a	4 759	198	4 409	198	325	-	16	-	9	49	4 808
		b	2 366	65	2 151	65	203	-	9	-	3	17	2 383
		c	604	49	583	49	18	-	3	-	-	13	617
		d	304	22	290	22	11	-	3	-	-	6	310
Viersen		a	3 539	110	3 338	110	196	-	5	-	-	34	3 573
		b	1 702	31	1 571	31	128	-	3	-	-	9	1 711
		c	288	18	279	18	9	-	-	-	-	5	293
		d	118	5	111	5	7	-	-	-	-	1	119
Wesel		a	5 036	196	4 642	179	353	5	40	12	1	93	5 129
		b	2 422	68	2 195	63	213	1	14	4	-	35	2 457
		c	628	58	593	47	23	-	12	11	-	14	642
		d	309	29	291	26	15	-	3	3	-	4	313
Reg.-Bez. Düsseldorf		a	52 091	2 355	48 248	2 253	3 637	69	177	33	29	550	52 641
		b	25 637	876	23 393	839	2 168	25	69	12	7	185	25 822
		c	9 218	847	8 751	802	417	26	41	19	9	108	9 326
		d	4 521	349	4 252	333	248	10	20	6	1	34	4 555
davon													
kreisfreie Städte		a	30 164	1 534	27 880	1 465	2 175	48	93	21	16	298	30 462
		b	14 888	610	13 573	582	1 277	20	35	8	3	103	14 991
		c	6 741	638	6 397	612	313	18	23	8	8	70	6 811
		d	3 312	258	3 114	248	186	7	11	3	1	22	3 334
Kreise		a	21 927	821	20 368	788	1 462	21	84	12	13	252	22 179
		b	10 749	266	9 820	257	891	5	34	4	4	82	10 831
		c	2 477	209	2 354	190	104	8	18	11	1	38	2 515
		d	1 209	91	1 138	85	62	3	9	3	-	12	1 221

Noch: 5. Einschulungen/Nichteinschulungen 2002/2003

Verwaltungsbezirk a = Zusammen b = weiblich c = Ausländer/-innen zusammen d = Ausländerinnen		Einschulungen/Nichteinschulungen										
		Einschulungen								Nicht- einschu- lungen	ins- gesamt	
		zu- sammen	in Schul- kinder- gärten zu- sammen	davon								sonstige Einschu- lungen ⁴⁾
				Regel- einschulungen ¹⁾		vorzeitige Einschulungen ²⁾		verspätete Einschulungen ³⁾				
		zu- sammen	in Schul- kinder- gärten	zu- sammen	in Schul- kinder- gärten	zu- sammen	in Schul- kinder- gärten					
Kreisfreie Städte												
Aachen	a	2 296	143	2 049	143	223	-	24	-	-	42	2 338
	b	1 169	53	1 035	53	122	-	12	-	-	13	1 182
	c	489	59	437	59	49	-	3	-	-	12	501
	d	260	25	227	25	31	-	2	-	-	5	265
Bonn	a	2 848	57	2 440	57	403	-	4	-	1	24	2 872
	b	1 366	15	1 132	15	232	-	1	-	1	8	1 374
	c	528	29	484	29	43	-	-	-	1	5	533
	d	266	11	243	11	22	-	-	-	1	3	269
Köln	a	8 834	521	8 166	500	646	21	19	-	3	69	8 903
	b	4 304	220	3 918	215	380	5	6	-	-	25	4 329
	c	2 507	253	2 394	240	103	13	8	-	2	27	2 534
	d	1 247	108	1 186	105	59	3	2	-	-	14	1 261
Leverkusen	a	1 489	60	1 396	60	92	-	1	-	-	-	1 489
	b	739	20	686	20	52	-	1	-	-	-	739
	c	248	27	245	27	3	-	-	-	-	-	248
	d	116	9	115	9	1	-	-	-	-	-	116
Kreise												
Aachen	a	3 308	119	3 141	119	148	-	12	-	7	66	3 374
	b	1 643	43	1 544	43	94	-	5	-	-	18	1 661
	c	489	40	472	40	13	-	-	-	4	19	508
	d	229	14	220	14	9	-	-	-	-	6	235
Düren	a	3 006	142	2 835	142	156	-	11	-	4	42	3 048
	b	1 475	49	1 375	49	96	-	3	-	1	13	1 488
	c	328	27	313	27	11	-	4	-	-	5	333
	d	167	10	160	10	6	-	1	-	-	1	168
Erftkreis	a	4 792	312	4 457	312	325	-	8	-	2	41	4 833
	b	2 339	112	2 132	112	204	-	2	-	1	12	2 351
	c	692	88	670	88	20	-	2	-	-	14	706
	d	327	31	315	31	11	-	1	-	-	5	332
Euskirchen	a	2 181	60	2 033	55	138	5	9	-	1	24	2 205
	b	1 021	28	940	27	77	1	3	-	1	8	1 029
	c	128	12	118	11	10	1	-	-	-	3	131
	d	61	5	54	5	7	-	-	-	-	1	62
Heinsberg	a	2 967	102	2 837	93	125	9	5	-	-	14	2 981
	b	1 405	35	1 334	31	69	4	2	-	-	5	1 410
	c	272	10	265	9	6	1	1	-	-	1	273
	d	128	5	125	4	3	1	-	-	-	1	129

Noch: 5. Einschulungen/Nichteinschulungen 2002/2003

Verwaltungsbezirk a = Zusammen b = weiblich c = Ausländer/-innen zusammen d = Ausländerinnen		Einschulungen/Nichteinschulungen										
		Einschulungen								Nicht- einschu- lungen	ins- gesamt	
		zu- sammen	in Schul- kinder- gärten zu- sammen	davon								sonstige Einschu- lungen ⁴⁾
				Regel- einschulungen ¹⁾		vorzeitige Einschulungen ²⁾		verspätete Einschulungen ³⁾				
		zu- sammen	in Schul- kinder- gärten	zu- sammen	in Schul- kinder- gärten	zu- sammen	in Schul- kinder- gärten					
Noch: Kreise												
Oberbergischer Kreis	a	3 404	179	3 236	179	148	-	20	-	-	54	3 458
	b	1 704	61	1 609	61	88	-	7	-	-	18	1 722
	c	366	41	349	41	13	-	4	-	-	11	377
	d	174	14	163	14	9	-	2	-	-	3	177
Rhein.-Berg. Kreis												
	a	3 117	85	2 844	85	258	-	14	-	1	29	3 146
	b	1 506	28	1 354	28	148	-	4	-	-	13	1 519
	c	281	22	264	22	14	-	3	-	-	5	286
	d	133	8	124	8	8	-	1	-	-	4	137
Rhein-Sieg-Kreis												
	a	6 704	457	6 223	457	447	-	18	-	16	53	6 757
	b	3 273	157	2 974	157	285	-	8	-	6	21	3 294
	c	744	105	705	105	36	-	3	-	-	5	749
	d	349	37	328	37	21	-	-	-	-	-	349
Reg.-Bez. Köln												
	a	44 946	2 237	41 657	2 202	3 109	35	145	-	35	458	45 404
	b	21 944	821	20 033	811	1 847	10	54	-	10	154	22 098
	c	7 072	713	6 716	698	321	15	28	-	7	107	7 179
	d	3 457	277	3 260	273	187	4	9	-	1	43	3 500
davon												
kreisfreie Städte												
	a	15 467	781	14 051	760	1 364	21	48	-	4	135	15 602
	b	7 578	308	6 771	303	786	5	20	-	1	46	7 624
	c	3 772	368	3 560	355	198	13	11	-	3	44	3 816
	d	1 889	153	1 771	150	113	3	4	-	1	22	1 911
Kreise												
	a	29 479	1 456	27 606	1 442	1 745	14	97	-	31	323	29 802
	b	14 366	513	13 262	508	1 061	5	34	-	9	108	14 474
	c	3 300	345	3 156	343	123	2	17	-	4	63	3 363
	d	1 568	124	1 489	123	74	1	5	-	-	21	1 589
Kreisfreie Städte												
Bottrop												
	a	1 255	31	1 220	31	31	-	4	-	-	20	1 275
	b	597	10	576	10	20	-	1	-	-	6	603
	c	224	17	219	17	5	-	-	-	-	8	232
	d	104	6	100	6	4	-	-	-	-	2	106
Gelsenkirchen												
	a	2 577	140	2 496	140	74	-	7	-	-	27	2 604
	b	1 254	49	1 197	49	54	-	3	-	-	16	1 270
	c	791	81	767	81	18	-	6	-	-	8	799
	d	372	27	353	27	16	-	3	-	-	5	377
Münster												
	a	2 515	143	2 322	118	182	25	11	-	-	21	2 536
	b	1 262	57	1 158	48	101	9	3	-	-	10	1 272
	c	328	43	312	38	15	5	1	-	-	2	330
	d	167	22	161	20	6	2	-	-	-	1	168

Noch: 5. Einschulungen/Nichteinschulungen 2002/2003

Verwaltungsbezirk a = Zusammen b = weiblich c = Ausländer/-innen zusammen d = Ausländerinnen		Einschulungen/Nichteinschulungen										
		Einschulungen								Nicht- einschu- lungen	ins- gesamt	
		zu- sammen	in Schul- kinder- gärten zu- sammen	davon								
				Regel- einschulungen ¹⁾		vorzeitige Einschulungen ²⁾		verspätete Einschulungen ³⁾				sonstige Einschu- lungen ⁴⁾
zu- sammen	in Schul- kinder- gärten	zu- sammen	in Schul- kinder- gärten	zu- sammen	in Schul- kinder- gärten	zu- sammen	in Schul- kinder- gärten					
Kreise												
Borken	a	4 677	299	4 502	299	161	-	10	-	4	30	4 707
	b	2 284	92	2 176	92	102	-	6	-	-	9	2 293
	c	266	29	255	29	4	-	6	-	1	8	274
	d	126	8	121	8	1	-	4	-	-	4	130
Coesfeld												
	a	2 796	180	2 667	180	119	-	10	-	-	22	2 818
	b	1 373	52	1 292	52	79	-	2	-	-	8	1 381
	c	126	24	125	24	-	-	1	-	-	-	126
	d	61	9	61	9	-	-	-	-	-	-	61
Recklinghausen												
	a	6 698	398	6 358	389	321	9	19	-	-	29	6 727
	b	3 252	164	3 049	157	194	7	9	-	-	10	3 262
	c	1 254	153	1 219	153	32	-	3	-	-	11	1 265
	d	638	67	618	67	17	-	3	-	-	5	643
Steinfurt												
	a	5 401	406	5 231	397	159	9	11	-	-	65	5 466
	b	2 548	118	2 449	114	93	4	6	-	-	27	2 575
	c	414	73	403	72	9	1	2	-	-	8	422
	d	177	23	171	22	5	1	1	-	-	3	180
Warendorf												
	a	3 332	257	3 198	257	117	-	12	-	5	23	3 355
	b	1 659	96	1 576	96	74	-	7	-	2	6	1 665
	c	352	44	342	44	6	-	3	-	1	8	360
	d	173	23	169	23	2	-	2	-	-	4	177
Reg.-Bez. Münster												
	a	29 251	1 854	27 994	1 811	1 164	43	84	-	9	237	29 488
	b	14 229	638	13 473	618	717	20	37	-	2	92	14 321
	c	3 755	464	3 642	458	89	6	22	-	2	53	3 808
	d	1 818	185	1 754	182	51	3	13	-	-	24	1 842
davon												
kreisfreie Städte												
	a	6 347	314	6 038	289	287	25	22	-	-	68	6 415
	b	3 113	116	2 931	107	175	9	7	-	-	32	3 145
	c	1 343	141	1 298	136	38	5	7	-	-	18	1 361
	d	643	55	614	53	26	2	3	-	-	8	651
Kreise												
	a	22 904	1 540	21 956	1 522	877	18	62	-	9	169	23 073
	b	11 116	522	10 542	511	542	11	30	-	2	60	11 176
	c	2 412	323	2 344	322	51	1	15	-	2	35	2 447
	d	1 175	130	1 140	129	25	1	10	-	-	16	1 191
Kreisfreie Stadt												
Bielefeld												
	a	3 217	291	3 030	290	173	-	12	1	2	18	3 235
	b	1 565	110	1 463	110	92	-	9	-	1	5	1 570
	c	650	92	627	92	19	-	4	-	-	3	653
	d	337	37	324	37	9	-	4	-	-	1	338

Noch: 5. Einschulungen/Nichteinschulungen 2002/2003

Verwaltungsbezirk a = Zusammen b = weiblich c = Ausländer/-innen zusammen d = Ausländerinnen		Einschulungen/Nichteinschulungen											
		Einschulungen									Nicht- einschu- lungen	ins- gesamt	
		zu- sammen	in Schul- kinder- gärten zu- sammen	davon						sonstige Einschu- lungen ⁴⁾			
				Regel- einschulungen ¹⁾		vorzeitige Einschulungen ²⁾		verspätete Einschulungen ³⁾					
zu- sammen	in Schul- kinder- gärten	zu- sammen	in Schul- kinder- gärten	zu- sammen	in Schul- kinder- gärten	zu- sammen	in Schul- kinder- gärten	zu- sammen	in Schul- kinder- gärten	zu- sammen	in Schul- kinder- gärten		
Kreise													
Gütersloh	a	4 265	299	4 094	299	144	-	10	-	17	53	4 318	
	b	2 091	110	1 980	110	101	-	4	-	6	16	2 107	
	c	436	76	422	76	6	-	2	-	6	15	451	
	d	207	28	199	28	3	-	2	-	3	8	215	
Herford	a	2 778	122	2 687	122	91	-	-	-	-	8	2 786	
	b	1 338	38	1 291	38	47	-	-	-	-	-	1 338	
	c	302	29	292	29	10	-	-	-	-	3	305	
	d	149	17	141	17	8	-	-	-	-	-	149	
Höxter	a	1 747	159	1 672	144	70	15	4	-	1	9	1 756	
	b	818	49	782	44	34	5	2	-	-	1	819	
	c	88	24	87	24	1	-	-	-	-	1	89	
	d	41	6	41	6	-	-	-	-	-	1	42	
Lippe	a	4 200	272	4 063	272	134	-	3	-	-	13	4 213	
	b	2 123	95	2 040	95	81	-	2	-	-	5	2 128	
	c	350	52	346	52	4	-	-	-	-	2	352	
	d	173	22	171	22	2	-	-	-	-	-	173	
Minden-Lübbecke	a	3 695	265	3 533	265	154	-	8	-	-	19	3 714	
	b	1 824	100	1 742	100	78	-	4	-	-	9	1 833	
	c	259	40	249	40	10	-	-	-	-	2	261	
	d	113	13	107	13	6	-	-	-	-	2	115	
Paderborn	a	3 464	292	3 316	277	137	15	9	-	2	19	3 483	
	b	1 629	85	1 549	85	78	-	2	-	-	4	1 633	
	c	229	40	218	39	6	1	3	-	2	5	234	
	d	100	11	96	11	4	-	-	-	-	1	101	
Reg.-Bez. Detmold	a	23 366	1 700	22 395	1 669	903	30	46	1	22	139	23 505	
	b	11 388	587	10 847	582	511	5	23	-	7	40	11 428	
	c	2 314	353	2 241	352	56	1	9	-	8	31	2 345	
	d	1 120	134	1 079	134	32	-	6	-	3	13	1 133	
davon													
kreisfreie Stadt	a	3 217	291	3 030	290	173	-	12	1	2	18	3 235	
	b	1 565	110	1 463	110	92	-	9	-	1	5	1 570	
	c	650	92	627	92	19	-	4	-	-	3	653	
	d	337	37	324	37	9	-	4	-	-	1	338	
Kreise	a	20 149	1 409	19 365	1 379	730	30	34	-	20	121	20 270	
	b	9 823	477	9 384	472	419	5	14	-	6	35	9 858	
	c	1 664	261	1 614	260	37	1	5	-	8	28	1 692	
	d	783	97	755	97	23	-	2	-	3	12	795	

Noch: 5. Einschulungen/Nichteinschulungen 2002/2003

Verwaltungsbezirk a = Zusammen b = weiblich c = Ausländer/-innen zusammen d = Ausländerinnen		Einschulungen/Nichteinschulungen										
		Einschulungen								Nicht- einschu- lungen	ins- gesamt	
		zu- sammen	in Schul- kinder- gärten zu- sammen	davon								sonstige Einschu- lungen ⁴⁾
				Regel- einschulungen ¹⁾		vorzeitige Einschulungen ²⁾		verspätete Einschulungen ³⁾				
		zu- sammen	in Schul- kinder- gärten	zu- sammen	in Schul- kinder- gärten	zu- sammen	in Schul- kinder- gärten					
Kreisfreie Städte												
Bochum	a	3 279	196	3 042	196	225	-	11	-	1	13	3 292
	b	1 636	75	1 498	75	132	-	5	-	1	2	1 638
	c	615	86	593	86	20	-	2	-	-	2	617
	d	309	33	296	33	12	-	1	-	-	1	310
Dortmund	a	5 672	372	5 357	339	295	17	20	16	-	14	5 686
	b	2 722	140	2 545	127	171	7	6	6	-	2	2 724
	c	1 212	138	1 166	123	34	3	12	12	-	3	1 215
	d	568	52	544	48	20	-	4	4	-	1	569
Hagen	a	2 023	143	1 949	143	61	-	13	-	-	24	2 047
	b	1 001	48	961	48	38	-	2	-	-	6	1 007
	c	534	59	522	59	8	-	4	-	-	8	542
	d	273	25	265	25	6	-	2	-	-	4	277
Hamm	a	2 042	125	1 978	125	62	-	2	-	-	7	2 049
	b	988	41	949	41	39	-	-	-	-	3	991
	c	375	38	372	38	3	-	-	-	-	-	375
	d	173	15	171	15	2	-	-	-	-	-	173
Herne	a	1 615	150	1 545	150	70	-	-	-	-	5	1 620
	b	824	62	777	62	47	-	-	-	-	2	826
	c	417	80	408	80	9	-	-	-	-	1	418
	d	210	39	204	39	6	-	-	-	-	-	210
Kreise												
Ennepe-Ruhr-Kreis	a	3 329	192	3 133	172	189	20	7	-	-	12	3 341
	b	1 618	67	1 510	59	104	8	4	-	-	3	1 621
	c	444	56	436	54	8	2	-	-	-	3	447
	d	232	20	229	20	3	-	-	-	-	1	233
Hochsauerlandkreis	a	3 270	171	3 186	170	76	1	5	-	3	11	3 281
	b	1 549	65	1 503	64	43	1	2	-	1	7	1 556
	c	325	47	319	47	5	-	1	-	-	-	325
	d	153	16	150	16	2	-	1	-	-	-	153
Märkischer Kreis	a	4 909	318	4 719	318	177	-	7	-	6	44	4 953
	b	2 375	103	2 255	103	118	-	1	-	1	15	2 390
	c	873	91	858	91	12	-	1	-	2	13	886
	d	452	35	441	35	10	-	-	-	1	6	458
Olpe	a	1 656	117	1 613	117	40	-	3	-	-	9	1 665
	b	791	44	766	44	24	-	1	-	-	4	795
	c	189	32	188	32	1	-	-	-	-	2	191
	d	87	11	86	11	1	-	-	-	-	-	87

Noch: 5. Einschulungen/Nichteinschulungen 2002/2003

Verwaltungsbezirk a = Zusammen b = weiblich c = Ausländer/-innen zusammen d = Ausländerinnen		Einschulungen/Nichteinschulungen											
		Einschulungen									Nicht- einschu- lungen	ins- gesamt	
		zu- sammen	in Schul- kinder- gärten zu- sammen	davon						sonstige Einschu- lungen ⁴⁾			
				Regel- einschulungen ¹⁾		vorzeitige Einschulungen ²⁾		verspätete Einschulungen ³⁾					
zu- sammen	in Schul- kinder- gärten	zu- sammen	in Schul- kinder- gärten	zu- sammen	in Schul- kinder- gärten	zu- sammen	in Schul- kinder- gärten	zu- sammen	in Schul- kinder- gärten	zu- sammen	in Schul- kinder- gärten		
Noch: Kreise													
Siegen-Wittgenstein		a	3 158	228	3 048	220	106	8	3	-	1	13	3 171
		b	1 499	84	1 437	81	59	3	2	-	1	6	1 505
		c	358	53	350	50	7	3	1	-	-	-	358
		d	166	28	162	27	4	1	-	-	-	-	166
Soest		a	3 392	239	3 261	239	128	-	-	-	3	8	3 400
		b	1 685	84	1 605	84	80	-	-	-	-	1	1 686
		c	246	39	233	39	10	-	-	-	3	4	250
		d	128	17	123	17	5	-	-	-	-	-	128
Unna		a	4 593	297	4 407	297	179	-	7	-	-	23	4 616
		b	2 318	126	2 210	126	104	-	4	-	-	5	2 323
		c	682	83	669	83	12	-	1	-	-	8	690
		d	355	40	347	40	7	-	1	-	-	2	357
Reg.-Bez. Arnsberg		a	38 938	2 548	37 238	2 486	1 608	46	78	16	14	183	39 121
		b	19 006	939	18 016	914	959	19	27	6	4	56	19 062
		c	6 270	802	6 114	782	129	8	22	12	5	44	6 314
		d	3 106	331	3 018	326	78	1	9	4	1	15	3 121
davon													
kreisfreie Städte		a	14 631	986	13 871	953	713	17	46	16	1	63	14 694
		b	7 171	366	6 730	353	427	7	13	6	1	15	7 186
		c	3 153	401	3 061	386	74	3	18	12	-	14	3 167
		d	1 533	164	1 480	160	46	-	7	4	-	6	1 539
Kreise		a	24 307	1 562	23 367	1 533	895	29	32	-	13	120	24 427
		b	11 835	573	11 286	561	532	12	14	-	3	41	11 876
		c	3 117	401	3 053	396	55	5	4	-	5	30	3 147
		d	1 573	167	1 538	166	32	1	2	-	1	9	1 582
Nordrhein-Westfalen		a	188 592	10 694	177 532	10 421	10 421	223	530	50	109	1 567	190 159
		b	92 204	3 861	85 762	3 764	6 202	79	210	18	30	527	92 731
		c	28 629	3 179	27 464	3 092	1 012	56	122	31	31	343	28 972
		d	14 022	1 276	13 363	1 248	596	18	57	10	6	129	14 151
davon													
kreisfreie Städte		a	69 826	3 906	64 870	3 757	4 712	111	221	38	23	582	70 408
		b	34 315	1 510	31 468	1 455	2 757	41	84	14	6	201	34 516
		c	15 659	1 640	14 943	1 581	642	39	63	20	11	149	15 808
		d	7 714	667	7 303	648	380	12	29	7	2	59	7 773
Kreise		a	118 766	6 788	112 662	6 664	5 709	112	309	12	86	985	119 751
		b	57 889	2 351	54 294	2 309	3 445	38	126	4	24	326	58 215
		c	12 970	1 539	12 521	1 511	370	17	59	11	20	194	13 164
		d	6 308	609	6 060	600	216	6	28	3	4	70	6 378

Hauptschulen

1. Schuleckdaten 2002/2003

Verwaltungsbezirk	Schulen	Klassen	Schüler/-innen									
			insgesamt	weiblich		ausländisch			Aussiedler/-innen		je Klasse	je Lehrer/-in ¹⁾
				Anzahl	in % von Spalte 3	zu-sammen	in % von Spalte 3	weiblich	Anzahl	in % von Spalte 3		
			1	2	3	4	5	6	7	8	9	10
Kreisfreie Städte												
Düsseldorf	14	249	5 664	2 427	42,8	1 963	34,7	857	182	3,2	22,7	14,3
Duisburg	20	314	6 868	2 942	42,8	2 383	34,7	1 061	182	2,6	21,9	13,9
Essen	14	220	5 108	2 138	41,9	1 430	28,0	633	186	3,6	23,2	13,3
Krefeld	9	142	3 370	1 454	43,1	938	27,8	406	181	5,4	23,7	14,0
Mönchengladbach	12	230	5 366	2 310	43,0	1 209	22,5	519	327	6,1	23,3	14,3
Mülheim an der Ruhr	4	61	1 416	540	38,1	437	30,9	169	43	3,0	23,2	13,5
Oberhausen	7	132	2 873	1 210	42,1	832	29,0	381	85	3,0	21,8	13,9
Remscheid	6	94	2 333	1 030	44,1	845	36,2	380	194	8,3	24,8	12,6
Solingen	5	95	2 351	993	42,2	1 041	44,3	481	119	5,1	24,7	13,8
Wuppertal	13	224	5 302	2 259	42,6	1 864	35,2	801	262	4,9	23,7	14,1
Kreise												
Kleve	22	367	8 783	3 873	44,1	703	8,0	337	526	6,0	23,9	16,1
Mettmann	16	268	6 289	2 615	41,6	1 802	28,7	780	517	8,2	23,5	13,5
Neuss	13	229	5 686	2 343	41,2	1 342	23,6	556	427	7,5	24,8	14,3
Viersen	11	216	5 284	2 142	40,5	763	14,4	316	364	6,9	24,5	16,8
Wesel	20	325	7 358	3 056	41,5	1 588	21,6	718	411	5,6	22,6	15,0
Reg.-Bez. Düsseldorf	186	3 166	74 051	31 332	42,3	19 140	25,8	8 395	4 006	5,4	23,4	14,4
davon												
kreisfreie Städte	104	1 761	40 651	17 303	42,6	12 942	31,8	5 688	1 761	4,3	23,1	13,9
Kreise	82	1 405	33 400	14 029	42,0	6 198	18,6	2 707	2 245	6,7	23,8	15,1
Kreisfreie Städte												
Aachen	6	126	2 643	1 132	42,8	910	34,4	399	305	11,5	21,0	11,6
Bonn	8	127	3 032	1 280	42,2	1 129	37,2	517	238	7,8	23,9	13,1
Köln	30	515	12 267	5 335	43,5	5 278	43,0	2 301	378	3,1	23,8	13,6
Leverkusen	4	75	1 844	783	42,5	454	24,6	212	149	8,1	24,6	14,1
Kreise												
Aachen	12	206	4 634	1 896	40,9	1 117	24,1	482	195	4,2	22,5	14,1
Düren	13	201	4 645	1 989	42,8	722	15,5	307	333	7,2	23,1	13,5
Erftkreis	14	299	6 966	3 052	43,8	1 871	26,9	887	367	5,3	23,3	14,2
Euskirchen	13	183	4 382	1 888	43,1	446	10,2	210	516	11,8	23,9	14,5
Heinsberg	11	211	5 098	2 263	44,4	726	14,2	337	513	10,1	24,2	14,7
Oberbergischer Kreis	11	233	5 573	2 343	42,0	911	16,3	399	1 227	22,0	23,9	13,7
Rhein.-Berg. Kreis	9	177	4 093	1 747	42,7	842	20,6	380	275	6,7	23,1	13,3
Rhein-Sieg-Kreis	22	465	10 876	4 564	42,0	2 047	18,8	916	1 634	15,0	23,4	13,7
Reg.-Bez. Köln	153	2 818	66 053	28 272	42,8	16 453	24,9	7 347	6 130	9,3	23,4	13,7
davon												
kreisfreie Städte	48	843	19 786	8 530	43,1	7 771	39,3	3 429	1 070	5,4	23,5	13,3
Kreise	105	1 975	46 267	19 742	42,7	8 682	18,8	3 918	5 060	10,9	23,4	13,9
Kreisfreie Städte												
Bottrop	4	58	1 277	524	41,0	272	21,3	127	64	5,0	22,0	12,8
Gelsenkirchen	8	139	3 147	1 392	44,2	1 090	34,6	510	166	5,3	22,6	12,9
Münster	8	141	3 206	1 404	43,8	698	21,8	331	485	15,1	22,7	12,0

1) hauptamtliche/BAT- sowie nebenamtliche/nebenberufliche und Nicht-BAT-Lehrerinnen und -Lehrer

Noch: 1. Schuleckdaten 2002/2003

Verwaltungsbezirk	Schulen	Klassen	Schüler/-innen										
			insgesamt	weiblich		ausländisch			Aussiedler/-innen		je Klasse	je Lehrer/-in ¹⁾	
				Anzahl	in % von Spalte 3	zu-sammen	in % von Spalte 3	weiblich	Anzahl	in % von Spalte 3			
													1
Kreise													
Borken	28	468	11 423	4 923	43,1	1 013	8,9	469	447	3,9	24,4	16,1	
Coesfeld	11	188	4 362	1 816	41,6	359	8,2	177	555	12,7	23,2	13,5	
Recklinghausen	25	396	8 939	3 882	43,4	2 161	24,2	1 017	630	7,0	22,6	12,8	
Steinfurt	25	426	9 768	4 117	42,1	1 197	12,3	562	1 335	13,7	22,9	13,4	
Warendorf	20	321	7 363	3 278	44,5	943	12,8	441	1 218	16,5	22,9	13,7	
Reg.-Bez. Münster	129	2 137	49 485	21 336	43,1	7 733	15,6	3 634	4 900	9,9	23,2	13,7	
davon													
kreisfreie Städte	20	338	7 630	3 320	43,5	2 060	27,0	968	715	9,4	22,6	12,5	
Kreise	109	1 799	41 855	18 016	43,0	5 673	13,6	2 666	4 185	10,0	23,3	14,0	
Kreisfreie Stadt													
Bielefeld	11	198	4 046	1 724	42,6	1 621	40,1	720	820	20,3	20,4	12,2	
Kreise													
Gütersloh	17	309	7 081	2 928	41,4	1 293	18,3	578	1 357	19,2	22,9	13,2	
Herford	5	114	2 455	1 010	41,1	528	21,5	221	525	21,4	21,5	11,9	
Höxter	12	181	4 013	1 676	41,8	312	7,8	130	923	23,0	22,2	13,7	
Lippe	18	335	7 128	2 996	42,0	1 086	15,2	498	1 898	26,6	21,3	12,6	
Minden-Lübbecke	14	261	5 916	2 475	41,8	726	12,3	317	1 898	32,1	22,7	13,9	
Paderborn	17	306	6 860	2 929	42,7	859	12,5	410	1 755	25,6	22,4	12,8	
Reg.-Bez. Detmold	94	1 704	37 499	15 738	42,0	6 425	17,1	2 874	9 176	24,5	22,0	12,9	
davon													
kreisfreie Stadt	11	198	4 046	1 724	42,6	1 621	40,1	720	820	20,3	20,4	12,2	
Kreise	83	1 506	33 453	14 014	41,9	4 804	14,4	2 154	8 356	25,0	22,2	13,0	
Kreisfreie Städte													
Bochum	9	156	3 406	1 479	43,4	910	26,7	412	299	8,8	21,8	13,3	
Dortmund	17	284	6 290	2 778	44,2	1 937	30,8	877	388	6,2	22,1	14,1	
Hagen	8	143	3 254	1 452	44,6	1 305	40,1	597	197	6,1	22,8	13,4	
Hamm	10	151	3 627	1 559	43,0	846	23,3	368	380	10,5	24,0	13,2	
Herne	7	104	2 299	1 048	45,6	835	36,3	406	122	5,3	22,1	13,1	
Kreise													
Ennepe-Ruhr-Kreis	14	208	4 508	1 920	42,6	1 176	26,1	537	424	9,4	21,7	12,7	
Hochsauerlandkreis	23	334	7 602	3 225	42,4	1 052	13,8	497	943	12,4	22,8	15,2	
Märkischer Kreis	27	435	10 365	4 526	43,7	2 802	27,0	1 294	1 302	12,6	23,8	14,5	
Olpe	9	171	4 132	1 753	42,4	563	13,6	274	385	9,3	24,2	15,7	
Siegen-Wittgenstein	19	268	5 865	2 449	41,8	963	16,4	419	701	12,0	21,9	15,2	
Soest	20	309	6 858	2 923	42,6	751	11,0	351	1 070	15,6	22,2	14,0	
Unna	13	223	5 127	2 213	43,2	992	19,3	477	449	8,8	23,0	13,9	
Reg.-Bez. Arnsberg	176	2 786	63 333	27 325	43,1	14 132	22,3	6 509	6 660	10,5	22,7	14,2	
davon													
kreisfreie Städte	51	838	18 876	8 316	44,1	5 833	30,9	2 660	1 386	7,3	22,5	13,5	
Kreise	125	1 948	44 457	19 009	42,8	8 299	18,7	3 849	5 274	11,9	22,8	14,4	
Nordrhein-Westfalen	738	12 611	290 421	124 003	42,7	63 883	22,0	28 759	30 872	10,6	23,0	13,9	
davon													
kreisfreie Städte	234	3 978	90 989	39 193	43,1	30 227	33,2	13 465	5 752	6,3	22,9	13,5	
Kreise	504	8 633	199 432	84 810	42,5	33 656	16,9	15 294	25 120	12,6	23,1	14,1	

2. Verteilung der Schülerpopulation 2002/2003

Verwaltungsbezirk a = Zusammen b = weiblich c = Ausländer/-innen zusammen d = Ausländerinnen		Schüler/-innen							ohne Jahrgang	insgesamt
		davon im Schuljahrgang								
		05	06	07	08	09	10			
Kreisfreie Städte										
Düsseldorf	a	720	858	1 005	1 211	1 109	761	-	5 664	
	b	344	360	418	466	501	338	-	2 427	
	c	216	302	343	438	382	282	-	1 963	
	d	106	121	151	169	193	117	-	857	
Duisburg	a	1 014	1 156	1 190	1 254	1 221	1 024	9	6 868	
	b	439	498	488	523	526	464	4	2 942	
	c	342	410	374	429	441	387	-	2 383	
	d	142	184	166	194	204	171	-	1 061	
Essen	a	678	845	899	970	950	766	-	5 108	
	b	285	343	359	438	394	319	-	2 138	
	c	208	248	288	247	249	190	-	1 430	
	d	94	110	117	114	110	88	-	633	
Krefeld	a	467	551	624	652	595	481	-	3 370	
	b	191	255	240	301	260	207	-	1 454	
	c	114	151	191	171	165	146	-	938	
	d	47	69	87	70	69	64	-	406	
Mönchengladbach	a	772	872	982	1 018	973	749	-	5 366	
	b	314	372	441	444	399	340	-	2 310	
	c	165	195	216	255	201	177	-	1 209	
	d	62	78	95	114	77	93	-	519	
Mülheim an der Ruhr	a	191	238	224	263	299	201	-	1 416	
	b	71	108	91	88	116	66	-	540	
	c	60	75	67	92	88	55	-	437	
	d	21	32	26	34	36	20	-	169	
Oberhausen	a	394	548	488	519	533	391	-	2 873	
	b	171	225	181	207	243	183	-	1 210	
	c	121	163	152	146	153	97	-	832	
	d	59	69	71	54	80	48	-	381	
Remscheid	a	382	371	433	382	431	334	-	2 333	
	b	161	150	193	165	205	156	-	1 030	
	c	141	131	166	153	146	108	-	845	
	d	64	42	77	69	74	54	-	380	
Solingen	a	355	357	398	462	437	328	14	2 351	
	b	155	136	179	188	176	151	8	993	
	c	150	179	192	204	189	127	-	1 041	
	d	64	70	109	94	76	68	-	481	

Noch: 2. Verteilung der Schülerpopulation 2002/2003

Verwaltungsbezirk a = Zusammen b = weiblich c = Ausländer/-innen zusammen d = Ausländerinnen		Schüler/-innen							ohne Jahrgang	insgesamt
		davon im Schuljahrgang								
		05	06	07	08	09	10			
Noch: Kreisfreie Stadt										
Wuppertal	a	691	881	992	1 026	1 017	695	-	5 302	
	b	280	382	418	447	418	314	-	2 259	
	c	235	326	365	356	346	236	-	1 864	
	d	79	139	146	173	148	116	-	801	
Kreise										
Kleve	a	1 257	1 493	1 625	1 600	1 591	1 217	-	8 783	
	b	535	613	732	699	724	570	-	3 873	
	c	88	127	137	141	131	79	-	703	
	d	39	67	67	67	65	32	-	337	
Mettmann	a	820	1 027	1 173	1 243	1 097	926	3	6 289	
	b	354	403	478	489	484	405	2	2 615	
	c	247	327	350	359	303	215	1	1 802	
	d	107	145	153	137	133	105	-	780	
Neuss	a	768	902	1 037	1 172	1 044	763	-	5 686	
	b	319	381	422	466	409	346	-	2 343	
	c	183	208	265	257	258	171	-	1 342	
	d	77	80	109	111	100	79	-	556	
Viersen	a	856	879	899	973	907	755	15	5 284	
	b	357	347	330	404	378	319	7	2 142	
	c	129	152	120	151	112	99	-	763	
	d	53	51	53	63	55	41	-	316	
Wesel	a	982	1 122	1 207	1 373	1 494	1 177	3	7 358	
	b	418	439	459	570	658	512	-	3 056	
	c	222	274	227	306	334	225	-	1 588	
	d	110	106	85	153	158	106	-	718	
Reg.-Bez. Düsseldorf	a	10 347	12 100	13 176	14 118	13 698	10 568	44	74 051	
	b	4 394	5 012	5 429	5 895	5 891	4 690	21	31 332	
	c	2 621	3 268	3 453	3 705	3 498	2 594	1	19 140	
	d	1 124	1 363	1 512	1 616	1 578	1 202	-	8 395	
davon										
kreisfreie Städte	a	5 664	6 677	7 235	7 757	7 565	5 730	23	40 651	
	b	2 411	2 829	3 008	3 267	3 238	2 538	12	17 303	
	c	1 752	2 180	2 354	2 491	2 360	1 805	-	12 942	
	d	738	914	1 045	1 085	1 067	839	-	5 688	
Kreise	a	4 683	5 423	5 941	6 361	6 133	4 838	21	33 400	
	b	1 983	2 183	2 421	2 628	2 653	2 152	9	14 029	
	c	869	1 088	1 099	1 214	1 138	789	1	6 198	
	d	386	449	467	531	511	363	-	2 707	

Noch: 2. Verteilung der Schülerpopulation 2002/2003

Verwaltungsbezirk a = Zusammen b = weiblich c = Ausländer/-innen zusammen d = Ausländerinnen		Schüler/-innen							
		davon im Schuljahrgang						ohne Jahrgang	insgesamt
		05	06	07	08	09	10		
Kreisfreie Städte									
Aachen	a	347	396	423	458	570	449	-	2 643
	b	150	155	182	190	255	200	-	1 132
	c	116	131	143	161	197	162	-	910
	d	49	51	57	73	82	87	-	399
Bonn	a	405	471	525	564	610	454	3	3 032
	b	191	199	215	224	252	198	1	1 280
	c	167	180	195	210	240	137	-	1 129
	d	78	91	87	90	104	67	-	517
Köln	a	1 799	2 046	2 335	2 273	2 223	1 591	-	12 267
	b	767	862	975	983	1 003	745	-	5 335
	c	806	916	1 021	979	905	651	-	5 278
	d	352	373	435	424	413	304	-	2 301
Leverkusen	a	245	255	318	418	354	254	-	1 844
	b	108	108	138	166	150	113	-	783
	c	45	58	70	120	93	68	-	454
	d	19	25	34	54	47	33	-	212
Kreise									
Aachen	a	643	732	778	912	868	701	-	4 634
	b	257	301	312	382	361	283	-	1 896
	c	162	175	192	203	211	174	-	1 117
	d	62	82	87	86	88	77	-	482
Düren	a	615	711	867	832	854	766	-	4 645
	b	246	329	346	356	391	321	-	1 989
	c	96	117	134	158	119	98	-	722
	d	35	52	50	69	60	41	-	307
Erftkreis	a	953	1 137	1 250	1 350	1 268	1 008	-	6 966
	b	388	502	532	565	584	481	-	3 052
	c	281	340	329	356	321	244	-	1 871
	d	120	164	157	150	171	125	-	887
Euskirchen	a	579	646	756	796	922	681	2	4 382
	b	216	286	320	339	409	317	1	1 888
	c	63	61	85	85	96	56	-	446
	d	24	28	45	38	45	30	-	210
Heinsberg	a	721	838	968	985	922	661	3	5 098
	b	327	367	447	424	392	306	-	2 263
	c	104	135	140	134	123	90	-	726
	d	57	63	72	50	48	47	-	337

Noch: 2. Verteilung der Schülerpopulation 2002/2003

Verwaltungsbezirk a = Zusammen b = weiblich c = Ausländer/-innen zusammen d = Ausländerinnen		Schüler/-innen							ohne Jahrgang	insgesamt
		davon im Schuljahrgang								
		05	06	07	08	09	10			
Noch: Kreise										
Oberbergischer Kreis	a	728	882	976	1 109	1 076	802	-	5 573	
	b	311	369	403	426	485	349	-	2 343	
	c	144	166	173	173	158	97	-	911	
	d	57	81	76	69	73	43	-	399	
Rhein.-Berg. Kreis	a	605	607	748	749	785	595	4	4 093	
	b	239	259	331	307	341	267	3	1 747	
	c	115	125	191	161	148	102	-	842	
	d	48	48	86	67	79	52	-	380	
Rhein-Sieg-Kreis	a	1 581	1 768	1 904	2 100	1 896	1 627	-	10 876	
	b	642	745	769	889	798	721	-	4 564	
	c	347	386	365	367	322	260	-	2 047	
	d	152	163	157	160	158	126	-	916	
Reg.-Bez. Köln	a	9 221	10 489	11 848	12 546	12 348	9 589	12	66 053	
	b	3 842	4 482	4 970	5 251	5 421	4 301	5	28 272	
	c	2 446	2 790	3 038	3 107	2 933	2 139	-	16 453	
	d	1 053	1 221	1 343	1 330	1 368	1 032	-	7 347	
davon										
kreisfreie Städte	a	2 796	3 168	3 601	3 713	3 757	2 748	3	19 786	
	b	1 216	1 324	1 510	1 563	1 660	1 256	1	8 530	
	c	1 134	1 285	1 429	1 470	1 435	1 018	-	7 771	
	d	498	540	613	641	646	491	-	3 429	
Kreise	a	6 425	7 321	8 247	8 833	8 591	6 841	9	46 267	
	b	2 626	3 158	3 460	3 688	3 761	3 045	4	19 742	
	c	1 312	1 505	1 609	1 637	1 498	1 121	-	8 682	
	d	555	681	730	689	722	541	-	3 918	
Kreisfreie Städte										
Bottrop	a	142	191	244	254	251	195	-	1 277	
	b	63	78	108	105	90	80	-	524	
	c	33	41	49	64	50	35	-	272	
	d	21	22	24	28	19	13	-	127	
Gelsenkirchen	a	432	500	602	600	591	422	-	3 147	
	b	192	214	265	266	263	192	-	1 392	
	c	177	180	217	198	195	123	-	1 090	
	d	79	84	104	92	90	61	-	510	
Münster	a	449	507	571	624	585	470	-	3 206	
	b	196	221	240	267	266	214	-	1 404	
	c	112	110	144	153	105	74	-	698	
	d	51	55	65	66	53	41	-	331	

Noch: 2. Verteilung der Schülerpopulation 2002/2003

Verwaltungsbezirk a = Zusammen b = weiblich c = Ausländer/-innen zusammen d = Ausländerinnen		Schüler/-innen							
		davon im Schuljahrgang						ohne Jahrgang	insgesamt
		05	06	07	08	09	10		
Kreise									
Borken	a	1 746	1 914	1 967	2 034	2 026	1 736	–	11 423
	b	746	830	793	862	917	775	–	4 923
	c	151	191	187	179	187	118	–	1 013
	d	70	94	84	82	84	55	–	469
Coesfeld									
	a	676	699	753	798	784	652	–	4 362
	b	296	285	306	309	343	277	–	1 816
	c	65	76	74	65	53	26	–	359
	d	33	35	46	27	22	14	–	177
Recklinghausen									
	a	1 256	1 439	1 556	1 712	1 710	1 262	4	8 939
	b	580	565	683	754	744	556	–	3 882
	c	364	413	383	380	372	249	–	2 161
	d	191	173	184	182	172	115	–	1 017
Steinfurt									
	a	1 435	1 547	1 652	1 711	1 960	1 461	2	9 768
	b	630	602	698	698	842	646	1	4 117
	c	216	231	213	217	201	119	–	1 197
	d	112	96	104	98	97	55	–	562
Warendorf									
	a	1 079	1 144	1 249	1 394	1 359	1 138	–	7 363
	b	518	499	554	603	618	486	–	3 278
	c	152	156	151	200	149	135	–	943
	d	74	73	79	86	68	61	–	441
Reg.-Bez. Münster									
	a	7 215	7 941	8 594	9 127	9 266	7 336	6	49 485
	b	3 221	3 294	3 647	3 864	4 083	3 226	1	21 336
	c	1 270	1 398	1 418	1 456	1 312	879	–	7 733
	d	631	632	690	661	605	415	–	3 634
davon									
kreisfreie Städte									
	a	1 023	1 198	1 417	1 478	1 427	1 087	–	7 630
	b	451	513	613	638	619	486	–	3 320
	c	322	331	410	415	350	232	–	2 060
	d	151	161	193	186	162	115	–	968
Kreise									
	a	6 192	6 743	7 177	7 649	7 839	6 249	6	41 855
	b	2 770	2 781	3 034	3 226	3 464	2 740	1	18 016
	c	948	1 067	1 008	1 041	962	647	–	5 673
	d	480	471	497	475	443	300	–	2 666
Kreisfreie Stadt									
Bielefeld									
	a	498	521	734	787	874	632	–	4 046
	b	242	198	293	311	398	282	–	1 724
	c	230	214	339	292	310	236	–	1 621
	d	112	84	138	123	155	108	–	720

Noch: 2. Verteilung der Schülerpopulation 2002/2003

Verwaltungsbezirk a = Zusammen b = weiblich c = Ausländer/-innen zusammen d = Ausländerinnen		Schüler/-innen							
		davon im Schuljahrgang						ohne Jahrgang	insgesamt
		05	06	07	08	09	10		
Kreise									
Gütersloh	a	938	1 015	1 227	1 319	1 383	1 199	-	7 081
	b	371	372	472	551	620	542	-	2 928
	c	187	204	232	249	246	175	-	1 293
	d	88	78	104	109	112	87	-	578
Herford	a	303	378	457	466	483	368	-	2 455
	b	117	151	181	180	210	171	-	1 010
	c	80	100	102	104	80	62	-	528
	d	35	37	40	43	36	30	-	221
Höxter	a	563	668	676	722	797	581	6	4 013
	b	233	267	288	299	326	259	4	1 676
	c	49	58	56	54	60	35	-	312
	d	15	25	27	26	26	11	-	130
Lippe	a	870	1 116	1 242	1 348	1 409	1 143	-	7 128
	b	363	434	520	597	577	505	-	2 996
	c	149	192	183	213	202	147	-	1 086
	d	66	92	76	100	97	67	-	498
Minden-Lübbecke	a	764	840	1 053	1 062	1 118	1 079	-	5 916
	b	309	343	445	435	482	461	-	2 475
	c	101	101	152	108	117	147	-	726
	d	44	52	65	40	46	70	-	317
Paderborn	a	979	1 055	1 142	1 239	1 336	1 100	9	6 860
	b	413	436	482	531	559	503	5	2 929
	c	118	133	136	163	181	128	-	859
	d	58	57	66	84	81	64	-	410
Reg.-Bez. Detmold	a	4 915	5 593	6 531	6 943	7 400	6 102	15	37 499
	b	2 048	2 201	2 681	2 904	3 172	2 723	9	15 738
	c	914	1 002	1 200	1 183	1 196	930	-	6 425
	d	418	425	516	525	553	437	-	2 874
davon									
kreisfreie Stadt	a	498	521	734	787	874	632	-	4 046
	b	242	198	293	311	398	282	-	1 724
	c	230	214	339	292	310	236	-	1 621
	d	112	84	138	123	155	108	-	720
Kreise	a	4 417	5 072	5 797	6 156	6 526	5 470	15	33 453
	b	1 806	2 003	2 388	2 593	2 774	2 441	9	14 014
	c	684	788	861	891	886	694	-	4 804
	d	306	341	378	402	398	329	-	2 154

Noch: 2. Verteilung der Schülerpopulation 2002/2003

Verwaltungsbezirk a = Zusammen b = weiblich c = Ausländer/-innen zusammen d = Ausländerinnen		Schüler/-innen							
		davon im Schuljahrgang						ohne Jahrgang	insgesamt
		05	06	07	08	09	10		
Kreisfreie Städte									
Bochum	a	448	483	631	651	648	545	-	3 406
	b	185	195	256	289	309	245	-	1 479
	c	134	111	191	167	166	141	-	910
	d	59	46	84	65	88	70	-	412
Dortmund	a	779	940	1 213	1 204	1 261	882	11	6 290
	b	347	411	523	496	559	438	4	2 778
	c	274	264	369	346	390	294	-	1 937
	d	126	121	155	159	171	145	-	877
Hagen	a	457	578	630	633	535	421	-	3 254
	b	200	264	263	276	242	207	-	1 452
	c	181	255	241	271	189	168	-	1 305
	d	82	122	91	117	94	91	-	597
Hamm	a	492	591	625	664	656	599	-	3 627
	b	210	258	273	285	285	248	-	1 559
	c	118	145	158	139	142	144	-	846
	d	55	62	70	56	64	61	-	368
Herne	a	323	392	421	437	365	361	-	2 299
	b	155	191	177	189	164	172	-	1 048
	c	117	172	169	151	120	106	-	835
	d	64	90	69	67	57	59	-	406
Kreise									
Ennepe-Ruhr-Kreis	a	580	705	768	805	874	776	-	4 508
	b	268	289	309	314	389	351	-	1 920
	c	163	201	226	197	223	166	-	1 176
	d	77	91	89	87	114	79	-	537
Hochsauerlandkreis	a	1 092	1 282	1 350	1 405	1 380	1 093	-	7 602
	b	452	535	564	626	578	470	-	3 225
	c	163	201	212	202	170	104	-	1 052
	d	83	80	104	107	74	49	-	497
Märkischer Kreis	a	1 462	1 729	1 866	2 023	1 931	1 354	-	10 365
	b	632	728	757	904	911	594	-	4 526
	c	449	531	511	525	480	306	-	2 802
	d	199	231	221	250	250	143	-	1 294
Olpe	a	644	652	751	724	738	623	-	4 132
	b	286	257	329	291	337	253	-	1 753
	c	104	80	119	98	88	74	-	563
	d	56	33	54	43	51	37	-	274

Noch: 2. Verteilung der Schülerpopulation 2002/2003

Verwaltungsbezirk a = Zusammen b = weiblich c = Ausländer/-innen zusammen d = Ausländerinnen		Schüler/-innen							ohne Jahrgang	insgesamt
		davon im Schuljahrgang								
		05	06	07	08	09	10			
Noch: Kreise										
Siegen-Wittgenstein	a	813	958	1 015	1 115	1 053	904	7	5 865	
	b	336	405	397	436	459	415	1	2 449	
	c	148	180	167	169	166	132	1	963	
	d	63	69	66	73	85	63	-	419	
Soest	a	915	1 065	1 217	1 250	1 350	1 061	-	6 858	
	b	393	435	511	534	576	474	-	2 923	
	c	117	131	138	127	143	95	-	751	
	d	54	66	61	57	64	49	-	351	
Unna	a	733	827	973	964	946	684	-	5 127	
	b	318	320	407	393	450	325	-	2 213	
	c	164	165	201	187	167	108	-	992	
	d	72	90	90	80	88	57	-	477	
Reg.-Bez. Arnsberg	a	8 738	10 202	11 460	11 875	11 737	9 303	18	63 333	
	b	3 782	4 288	4 766	5 033	5 259	4 192	5	27 325	
	c	2 132	2 436	2 702	2 579	2 444	1 838	1	14 132	
	d	990	1 101	1 154	1 161	1 200	903	-	6 509	
davon										
kreisfreie Städte	a	2 499	2 984	3 520	3 589	3 465	2 808	11	18 876	
	b	1 097	1 319	1 492	1 535	1 559	1 310	4	8 316	
	c	824	947	1 128	1 074	1 007	853	-	5 833	
	d	386	441	469	464	474	426	-	2 660	
Kreise	a	6 239	7 218	7 940	8 286	8 272	6 495	7	44 457	
	b	2 685	2 969	3 274	3 498	3 700	2 882	1	19 009	
	c	1 308	1 489	1 574	1 505	1 437	985	1	8 299	
	d	604	660	685	697	726	477	-	3 849	
Nordrhein-Westfalen	a	40 436	46 325	51 609	54 609	54 449	42 898	95	290 421	
	b	17 287	19 277	21 493	22 947	23 826	19 132	41	124 003	
	c	9 383	10 894	11 811	12 030	11 383	8 380	2	63 883	
	d	4 216	4 742	5 215	5 293	5 304	3 989	-	28 759	
davon										
kreisfreie Städte	a	12 480	14 548	16 507	17 324	17 088	13 005	37	90 989	
	b	5 417	6 183	6 916	7 314	7 474	5 872	17	39 193	
	c	4 262	4 957	5 660	5 742	5 462	4 144	-	30 227	
	d	1 885	2 140	2 458	2 499	2 504	1 979	-	13 465	
Kreise	a	27 956	31 777	35 102	37 285	37 361	29 893	58	199 432	
	b	11 870	13 094	14 577	15 633	16 352	13 260	24	84 810	
	c	5 121	5 937	6 151	6 288	5 921	4 236	2	33 656	
	d	2 331	2 602	2 757	2 794	2 800	2 010	-	15 294	

3. Schulabgängerinnen und -abgänger im Abgangsjahr 2002

Verwaltungsbezirk a = Zusammen b = weiblich c = Ausländer/-innen zusammen d = Ausländerinnen	Schulabgänger/-innen								
	mit Hauptschulabschluss nach Jahrgang 09		mit Sekundarabschluss I				ohne Hauptschul- abschluss	insgesamt	
	zusammen	darunter mit Quali- fikations- vermerk	zusammen	davon mit					
				Fachoberschulreife					
			Hauptschul- abschluss nach Jahr- gang 10	zusammen	darunter mit Quali- fikations- vermerk				
Kreisfreie Städte									
Düsseldorf	a	112	46	646	391	255	109	185	943
	b	34	11	295	180	115	49	82	411
	c	53	30	238	145	93	43	70	361
	d	15	5	123	75	48	25	34	172
Duisburg	a	97	18	780	473	307	126	223	1 100
	b	43	9	373	216	157	72	92	508
	c	31	7	254	164	90	39	73	358
	d	19	3	131	81	50	24	29	179
Essen	a	69	14	710	427	283	116	170	949
	b	34	8	305	177	128	58	71	410
	c	26	4	155	104	51	22	56	237
	d	11	2	77	54	23	11	27	115
Krefeld	a	72	9	389	229	160	55	140	601
	b	25	2	169	91	78	29	59	253
	c	26	1	116	69	47	20	39	181
	d	8	–	49	25	24	9	16	73
Mönchengladbach	a	62	6	650	399	251	118	128	840
	b	25	3	302	188	114	59	44	371
	c	17	1	123	68	55	30	33	173
	d	5	–	57	32	25	11	13	75
Mülheim an der Ruhr	a	29	5	164	99	65	27	18	211
	b	9	3	61	30	31	16	8	78
	c	8	2	53	29	24	8	4	65
	d	2	1	18	5	13	6	2	22
Oberhausen	a	63	5	383	235	148	71	100	546
	b	38	5	171	95	76	37	38	247
	c	16	3	92	62	30	14	35	143
	d	13	3	42	27	15	10	12	67
Remscheid	a	40	4	293	172	121	42	32	365
	b	19	3	146	83	63	26	15	180
	c	16	1	97	62	35	14	10	123
	d	10	1	52	34	18	9	4	66
Solingen	a	31	2	288	179	109	49	33	352
	b	13	–	115	68	47	22	7	135
	c	9	–	102	69	33	18	17	128
	d	3	–	48	32	16	9	3	54

Noch: 3. Schulabgängerinnen und -abgänger im Abgangsjahr 2002

Verwaltungsbezirk a = Zusammen b = weiblich c = Ausländer/-innen zusammen d = Ausländerinnen	Schulabgänger/-innen								
	mit Hauptschulabschluss nach Jahrgang 09		mit Sekundarabschluss I				ohne Hauptschul- abschluss	insgesamt	
	zusammen	darunter mit Quali- fikations- vermerk	zusammen	davon mit					
				Fachoberschulreife					
			Hauptschul- abschluss nach Jahr- gang 10	zusammen	darunter mit Quali- fikations- vermerk				
Noch: Kreisfreie Stadt									
Wuppertal	a	130	26	596	370	226	102	157	883
	b	48	10	243	150	93	46	71	362
	c	32	10	189	114	75	30	40	261
	d	10	2	76	43	33	13	14	100
Kreise									
Kleve	a	155	25	1 181	653	528	242	86	1 422
	b	64	13	526	275	251	114	33	623
	c	20	1	73	40	33	17	13	106
	d	5	-	39	21	18	8	6	50
Mettmann	a	128	15	822	539	283	114	161	1 111
	b	60	6	368	229	139	59	69	497
	c	32	4	210	138	72	37	44	286
	d	17	2	100	60	40	22	20	137
Neuss	a	113	7	683	454	229	87	168	964
	b	39	3	285	189	96	42	55	379
	c	25	1	130	90	40	11	39	194
	d	8	-	52	37	15	7	11	71
Viersen	a	60	4	645	397	248	114	104	809
	b	26	2	281	166	115	52	39	346
	c	6	-	69	46	23	8	12	87
	d	4	-	27	16	11	2	5	36
Wesel	a	126	11	1 019	596	423	165	149	1 294
	b	56	9	443	251	192	80	47	546
	c	33	4	190	108	82	22	46	269
	d	15	3	86	49	37	13	12	113
Reg.-Bez. Düsseldorf	a	1 287	197	9 249	5 613	3 636	1 537	1 854	12 390
	b	533	87	4 083	2 388	1 695	761	730	5 346
	c	350	69	2 091	1 308	783	333	531	2 972
	d	145	22	977	591	386	179	208	1 330
davon									
kreisfreie Städte	a	705	135	4 899	2 974	1 925	815	1 186	6 790
	b	288	54	2 180	1 278	902	414	487	2 955
	c	234	59	1 419	886	533	238	377	2 030
	d	96	17	673	408	265	127	154	923
Kreise	a	582	62	4 350	2 639	1 711	722	668	5 600
	b	245	33	1 903	1 110	793	347	243	2 391
	c	116	10	672	422	250	95	154	942
	d	49	5	304	183	121	52	54	407

Noch: 3. Schulabgängerinnen und -abgänger im Abgangsjahr 2002

Verwaltungsbezirk a = Zusammen b = weiblich c = Ausländer/-innen zusammen d = Ausländerinnen	Schulabgänger/-innen								insgesamt
	mit Hauptschulabschluss nach Jahrgang 09		mit Sekundarabschluss I				ohne Hauptschul- abschluss		
	zusammen	darunter mit Quali- fikations- vermerk	zusammen	davon mit		Fachoberschulreife			
				Hauptschul- abschluss nach Jahr- gang 10	zusammen				
Kreisfreie Städte									
Aachen	a	47	4	359	247	112	42	25	431
	b	18	1	159	112	47	19	13	190
	c	11	1	109	75	34	15	2	122
	d	6	1	56	38	18	9	-	62
Bonn	a	56	6	399	236	163	57	62	517
	b	19	3	163	95	68	29	32	214
	c	27	1	126	72	54	19	23	176
	d	10	1	51	29	22	8	15	76
Köln	a	262	34	1 272	755	517	266	412	1 946
	b	114	20	610	348	262	143	152	876
	c	128	15	520	290	230	116	194	842
	d	53	9	251	134	117	65	65	369
Leverkusen	a	58	5	208	137	71	36	32	298
	b	24	2	103	67	36	17	11	138
	c	16	1	72	54	18	7	12	100
	d	8	1	43	31	12	6	5	56
Kreise									
Aachen	a	87	5	563	353	210	103	73	723
	b	32	-	267	173	94	49	28	327
	c	18	1	142	98	44	18	20	180
	d	6	-	67	42	25	9	7	80
Düren	a	71	1	664	373	291	133	78	813
	b	24	1	257	136	121	52	19	300
	c	11	-	100	67	33	20	12	123
	d	-	-	38	24	14	9	2	40
Erftkreis	a	90	13	875	553	322	124	116	1 081
	b	39	3	394	234	160	61	37	470
	c	19	3	231	148	83	36	37	287
	d	10	1	122	76	46	17	10	142
Euskirchen	a	65	1	676	413	263	128	41	782
	b	26	-	304	184	120	62	16	346
	c	10	-	48	38	10	4	10	68
	d	2	-	27	21	6	3	3	32
Heinsberg	a	95	3	618	396	222	79	101	814
	b	36	2	293	178	115	37	44	373
	c	11	-	65	39	26	9	25	101
	d	4	-	35	21	14	4	11	50

Noch: 3. Schulabgängerinnen und -abgänger im Abgangsjahr 2002

Verwaltungsbezirk a = Zusammen b = weiblich c = Ausländer/-innen zusammen d = Ausländerinnen	Schulabgänger/-innen								
	mit Hauptschulabschluss nach Jahrgang 09		mit Sekundarabschluss I				ohne Hauptschul- abschluss	insgesamt	
	zusammen	darunter mit Quali- fikations- vermerk	zusammen	davon mit					
				Fachoberschulreife					
			Hauptschul- abschluss nach Jahr- gang 10	zusammen	darunter mit Quali- fikations- vermerk				
Noch: Kreise									
Oberbergischer Kreis	a	103	6	713	467	246	93	104	920
	b	41	3	346	223	123	56	31	418
	c	14	–	97	69	28	7	16	127
	d	8	–	53	38	15	5	4	65
Rhein.-Berg. Kreis	a	39	10	497	272	225	88	45	581
	b	18	6	222	123	99	46	16	256
	c	9	3	86	53	33	7	16	111
	d	4	2	41	26	15	3	4	49
Rhein-Sieg-Kreis	a	274	16	1 348	880	468	202	180	1 802
	b	97	7	597	371	226	104	58	752
	c	51	1	204	139	65	26	41	296
	d	22	1	97	58	39	16	14	133
Reg.-Bez. Köln	a	1 247	104	8 192	5 082	3 110	1 351	1 269	10 708
	b	488	48	3 715	2 244	1 471	675	457	4 660
	c	325	26	1 800	1 142	658	284	408	2 533
	d	133	16	881	538	343	154	140	1 154
davon									
kreisfreie Städte	a	423	49	2 238	1 375	863	401	531	3 192
	b	175	26	1 035	622	413	208	208	1 418
	c	182	18	827	491	336	157	231	1 240
	d	77	12	401	232	169	88	85	563
Kreise	a	824	55	5 954	3 707	2 247	950	738	7 516
	b	313	22	2 680	1 622	1 058	467	249	3 242
	c	143	8	973	651	322	127	177	1 293
	d	56	4	480	306	174	66	55	591
Kreisfreie Städte									
Bottrop	a	27	2	188	105	83	39	31	246
	b	8	1	89	51	38	21	14	111
	c	4	–	38	28	10	8	7	49
	d	1	–	19	15	4	3	4	24
Gelsenkirchen	a	48	10	391	232	159	70	72	511
	b	27	8	168	85	83	37	28	223
	c	24	5	119	73	46	22	19	162
	d	14	5	54	31	23	13	7	75
Münster	a	45	2	425	265	160	64	55	525
	b	14	1	181	109	72	31	15	210
	c	8	–	85	48	37	16	11	104
	d	3	–	37	20	17	8	2	42

Noch: 3. Schulabgängerinnen und -abgänger im Abgangsjahr 2002

Verwaltungsbezirk a = Zusammen b = weiblich c = Ausländer/-innen zusammen d = Ausländerinnen	Schulabgänger/-innen								
	mit Hauptschulabschluss nach Jahrgang 09		mit Sekundarabschluss I				ohne Hauptschul- abschluss	insgesamt	
	zusammen	darunter mit Quali- fikations- vermerk	zusammen	davon mit					
				Hauptschul- abschluss nach Jahr- gang 10	Fachoberschulreife				
			zusammen		darunter mit Quali- fikations- vermerk				
Kreise									
Borken	a	161	6	1 520	838	682	328	117	1 798
	b	64	4	640	316	324	176	54	758
	c	19	1	94	55	39	18	20	133
	d	11	1	40	18	22	9	11	62
Coesfeld	a	64	1	591	349	242	106	26	681
	b	28	–	253	133	120	56	7	288
	c	7	–	34	27	7	1	2	43
	d	3	–	16	13	3	–	2	21
Recklinghausen	a	118	8	1 117	627	490	215	217	1 452
	b	49	5	523	277	246	107	88	660
	c	36	2	208	125	83	34	56	300
	d	19	2	111	69	42	17	20	150
Steinfurt	a	159	16	1 325	734	591	282	134	1 618
	b	58	9	577	292	285	148	31	666
	c	24	2	89	64	25	10	31	144
	d	11	2	39	29	10	4	8	58
Warendorf	a	91	5	1 034	621	413	204	118	1 243
	b	40	3	474	260	214	115	43	557
	c	10	–	94	59	35	19	24	128
	d	4	–	48	32	16	11	10	62
Reg.-Bez. Münster	a	713	50	6 591	3 771	2 820	1 308	770	8 074
	b	288	31	2 905	1 523	1 382	691	280	3 473
	c	132	10	761	479	282	128	170	1 063
	d	66	10	364	227	137	65	64	494
davon									
kreisfreie Städte	a	120	14	1 004	602	402	173	158	1 282
	b	49	10	438	245	193	89	57	544
	c	36	5	242	149	93	46	37	315
	d	18	5	110	66	44	24	13	141
Kreise	a	593	36	5 587	3 169	2 418	1 135	612	6 792
	b	239	21	2 467	1 278	1 189	602	223	2 929
	c	96	5	519	330	189	82	133	748
	d	48	5	254	161	93	41	51	353
Kreisfreie Stadt									
Bielefeld	a	75	4	571	353	218	90	70	716
	b	26	3	280	166	114	52	29	335
	c	35	3	195	117	78	29	25	255
	d	14	2	96	55	41	19	11	121

Noch: 3. Schulabgängerinnen und -abgänger im Abgangsjahr 2002

Verwaltungsbezirk a = Zusammen b = weiblich c = Ausländer/-innen zusammen d = Ausländerinnen	Schulabgänger/-innen								
	mit Hauptschulabschluss nach Jahrgang 09		mit Sekundarabschluss I				ohne Hauptschul- abschluss	insgesamt	
	zusammen	darunter mit Quali- fikations- vermerk	zusammen	davon mit					
				Fachoberschulreife					
			Hauptschul- abschluss nach Jahr- gang 10	zusammen	darunter mit Quali- fikations- vermerk				
Kreise									
Gütersloh	a	156	14	1 059	663	396	157	94	1 309
	b	53	7	475	279	196	86	28	556
	c	31	4	183	124	59	26	25	239
	d	12	1	101	64	37	16	11	124
Herford	a	60	3	357	244	113	36	53	470
	b	17	2	152	103	49	12	20	189
	c	14	-	81	63	18	8	11	106
	d	7	-	45	33	12	4	3	55
Höxter	a	95	7	649	403	246	107	45	789
	b	44	5	298	173	125	58	19	361
	c	5	-	30	24	6	2	5	40
	d	4	-	17	12	5	1	1	22
Lippe	a	177	18	1 035	667	368	145	149	1 361
	b	59	10	440	267	173	74	60	559
	c	34	1	105	74	31	15	34	173
	d	9	1	47	30	17	8	11	67
Minden-Lübbecke	a	90	5	797	506	291	108	90	977
	b	35	1	372	202	170	68	26	433
	c	10	-	60	36	24	9	21	91
	d	4	-	32	16	16	6	9	45
Paderborn	a	162	10	905	553	352	160	83	1 150
	b	66	5	398	208	190	88	31	495
	c	31	3	74	43	31	14	17	122
	d	15	2	39	20	19	11	6	60
Reg.-Bez. Detmold	a	815	61	5 373	3 389	1 984	803	584	6 772
	b	300	33	2 415	1 398	1 017	438	213	2 928
	c	160	11	728	481	247	103	138	1 026
	d	65	6	377	230	147	65	52	494
davon									
kreisfreie Stadt	a	75	4	571	353	218	90	70	716
	b	26	3	280	166	114	52	29	335
	c	35	3	195	117	78	29	25	255
	d	14	2	96	55	41	19	11	121
Kreise	a	740	57	4 802	3 036	1 766	713	514	6 056
	b	274	30	2 135	1 232	903	386	184	2 593
	c	125	8	533	364	169	74	113	771
	d	51	4	281	175	106	46	41	373

Noch: 3. Schulabgängerinnen und -abgänger im Abgangsjahr 2002

Verwaltungsbezirk a = Zusammen b = weiblich c = Ausländer/-innen zusammen d = Ausländerinnen	Schulabgänger/-innen								insgesamt
	mit Hauptschulabschluss nach Jahrgang 09		mit Sekundarabschluss I				ohne Hauptschul- abschluss		
	zusammen	darunter mit Quali- fikations- vermerk	zusammen	davon mit					
				Fachoberschulreife					
			Hauptschul- abschluss nach Jahr- gang 10	zusammen	darunter mit Quali- fikations- vermerk				
Kreisfreie Städte									
Bochum	a	157	9	433	230	203	76	88	678
	b	54	6	203	97	106	41	33	290
	c	33	3	112	61	51	21	29	174
	d	9	2	57	35	22	7	11	77
Dortmund	a	101	25	778	483	295	137	178	1 057
	b	49	8	360	215	145	76	76	485
	c	24	6	180	98	82	36	58	262
	d	16	2	84	46	38	19	24	124
Hagen	a	45	7	421	243	178	83	76	542
	b	25	6	195	110	85	39	28	248
	c	11	3	142	87	55	27	28	181
	d	6	3	64	39	25	12	9	79
Hamm	a	32	5	507	303	204	93	48	587
	b	13	3	230	127	103	51	22	265
	c	4	–	91	58	33	19	10	105
	d	2	–	46	26	20	12	5	53
Herne	a	44	14	291	139	152	81	51	386
	b	21	8	130	57	73	45	16	167
	c	8	1	67	36	31	14	10	85
	d	5	–	28	12	16	9	4	37
Kreise									
Ennepe-Ruhr-Kreis	a	57	9	667	404	263	135	80	804
	b	29	6	295	171	124	67	34	358
	c	18	3	134	84	50	26	20	172
	d	11	2	63	37	26	15	7	81
Hochsauerlandkreis	a	147	18	1 037	566	471	216	119	1 303
	b	56	10	489	246	243	120	52	597
	c	12	1	111	60	51	28	17	140
	d	6	–	57	29	28	14	5	68
Märkischer Kreis	a	181	23	1 173	755	418	174	258	1 612
	b	74	9	527	326	201	96	96	697
	c	52	10	248	162	86	27	92	392
	d	24	5	130	82	48	15	39	193
Olpe	a	78	2	502	342	160	58	77	657
	b	23	–	224	146	78	26	24	271
	c	16	1	52	40	12	6	21	89
	d	5	–	21	13	8	4	4	30

Noch: 3. Schulabgängerinnen und -abgänger im Abgangsjahr 2002

Verwaltungsbezirk a = Zusammen b = weiblich c = Ausländer/-innen zusammen d = Ausländerinnen	Schulabgänger/-innen								
	mit Hauptschulabschluss nach Jahrgang 09		mit Sekundarabschluss I				ohne Hauptschul- abschluss	insgesamt	
	zusammen	darunter mit Quali- fikations- vermerk	zusammen	davon mit					
				Fachoberschulreife					
			Hauptschul- abschluss nach Jahr- gang 10	zusammen	darunter mit Quali- fikations- vermerk				
Noch: Kreise									
Siegen-Wittgenstein	a	122	14	800	460	340	172	102	1 024
	b	46	8	351	184	167	84	27	424
	c	17	3	96	54	42	24	19	132
	d	4	1	54	25	29	17	4	62
Soest	a	165	4	940	568	372	136	116	1 221
	b	69	2	420	263	157	66	38	527
	c	10	–	83	47	36	12	17	110
	d	6	–	39	25	14	5	7	52
Unna	a	71	7	598	375	223	111	103	772
	b	34	3	247	144	103	52	46	327
	c	7	–	91	54	37	21	23	121
	d	2	–	46	23	23	15	9	57
Reg.-Bez. Arnsberg	a	1 200	137	8 147	4 868	3 279	1 472	1 296	10 643
	b	493	69	3 671	2 086	1 585	763	492	4 656
	c	212	31	1 407	841	566	261	344	1 963
	d	96	15	689	392	297	144	128	913
davon									
kreisfreie Städte	a	379	60	2 430	1 398	1 032	470	441	3 250
	b	162	31	1 118	606	512	252	175	1 455
	c	80	13	592	340	252	117	135	807
	d	38	7	279	158	121	59	53	370
Kreise	a	821	77	5 717	3 470	2 247	1 002	855	7 393
	b	331	38	2 553	1 480	1 073	511	317	3 201
	c	132	18	815	501	314	144	209	1 156
	d	58	8	410	234	176	85	75	543
Nordrhein-Westfalen	a	5 262	549	37 552	22 723	14 829	6 471	5 773	48 587
	b	2 102	268	16 789	9 639	7 150	3 328	2 172	21 063
	c	1 179	147	6 787	4 251	2 536	1 109	1 591	9 557
	d	505	69	3 288	1 978	1 310	607	592	4 385
davon									
kreisfreie Städte	a	1 702	262	11 142	6 702	4 440	1 949	2 386	15 230
	b	700	124	5 051	2 917	2 134	1 015	956	6 707
	c	567	98	3 275	1 983	1 292	587	805	4 647
	d	243	43	1 559	919	640	317	316	2 118
Kreise	a	3 560	287	26 410	16 021	10 389	4 522	3 387	33 357
	b	1 402	144	11 738	6 722	5 016	2 313	1 216	14 356
	c	612	49	3 512	2 268	1 244	522	786	4 910
	d	262	26	1 729	1 059	670	290	276	2 267

4. Lehrergrunddaten 2002/2003

Verwaltungsbezirk	Lehrer/-innen													
	insgesamt	in % aller Lehrer/-innen	weiblich			ausländisch			darunter					
			Anzahl	in % aller Lehrerinnen	in % von Spalte 1	Anzahl	in % aller Lehrer/-innen	in % von Spalte 1	hauptamtlich/BAT			vollzeitbeschäftigt		
									Anzahl	in % aller Lehrer/-innen	in % von Spalte 1	Anzahl	in % aller Lehrer/-innen	in % von Spalte 1
1	2	3	4	5	6	7	8	9	10	11	12	13	14	
Kreisfreie Städte														
Düsseldorf	395	1,9	269	2,2	68,1	17	5,2	4,3	391	1,9	99,0	294	2,0	74,4
Duisburg	493	2,4	278	2,3	56,4	17	5,2	3,4	482	2,4	97,8	371	2,6	75,3
Essen	384	1,8	226	1,8	58,9	6	1,8	1,6	374	1,8	97,4	281	1,9	73,2
Krefeld	241	1,2	150	1,2	62,2	7	2,2	2,9	238	1,2	98,8	173	1,2	71,8
Mönchengladbach	374	1,8	217	1,8	58,0	8	2,5	2,1	367	1,8	98,1	274	1,9	73,3
Mülheim an der Ruhr	105	0,5	67	0,5	63,8	3	0,9	2,9	104	0,5	99,0	73	0,5	69,5
Oberhausen	206	1,0	121	1,0	58,7	3	0,9	1,5	201	1,0	97,6	150	1,0	72,8
Remscheid	185	0,9	110	0,9	59,5	7	2,2	3,8	179	0,9	96,8	128	0,9	69,2
Solingen	170	0,8	116	0,9	68,2	4	1,2	2,4	167	0,8	98,2	120	0,8	70,6
Wuppertal	375	1,8	229	1,9	61,1	7	2,2	1,9	368	1,8	98,1	244	1,7	65,1
Kreise														
Kleve	545	2,6	266	2,2	48,8	4	1,2	0,7	541	2,6	99,3	444	3,1	81,5
Mettmann	465	2,2	322	2,6	69,2	8	2,5	1,7	449	2,2	96,6	296	2,0	63,7
Neuss	398	1,9	239	2,0	60,1	9	2,8	2,3	391	1,9	98,2	279	1,9	70,1
Viersen	314	1,5	167	1,4	53,2	4	1,2	1,3	313	1,5	99,7	245	1,7	78,0
Wesel	492	2,4	262	2,1	53,3	5	1,5	1,0	487	2,4	99,0	364	2,5	74,0
Reg.-Bez. Düsseldorf	5 142	24,6	3 039	24,8	59,1	109	33,5	2,1	5 052	24,7	98,2	3 736	25,7	72,7
davon														
kreisfreie Städte	2 928	14,0	1 783	14,6	60,9	79	24,3	2,7	2 871	14,1	98,1	2 108	14,5	72,0
Kreise	2 214	10,6	1 256	10,3	56,7	30	9,2	1,4	2 181	10,7	98,5	1 628	11,2	73,5
Kreisfreie Städte														
Aachen	228	1,1	159	1,3	69,7	8	2,5	3,5	217	1,1	95,2	133	0,9	58,3
Bonn	231	1,1	169	1,4	73,2	8	2,5	3,5	227	1,1	98,3	142	1,0	61,5
Köln	903	4,3	587	4,8	65,0	36	11,1	4,0	871	4,3	96,5	652	4,5	72,2
Leverkusen	131	0,6	86	0,7	65,6	4	1,2	3,1	129	0,6	98,5	88	0,6	67,2
Kreise														
Aachen	328	1,6	194	1,6	59,1	8	2,5	2,4	315	1,5	96,0	239	1,6	72,9
Düren	345	1,6	188	1,5	54,5	7	2,2	2,0	333	1,6	96,5	236	1,6	68,4
Erftkreis	492	2,4	335	2,7	68,1	10	3,1	2,0	474	2,3	96,3	321	2,2	65,2
Euskirchen	302	1,4	180	1,5	59,6	2	0,6	0,7	290	1,4	96,0	211	1,5	69,9
Heinsberg	346	1,7	191	1,6	55,2	8	2,5	2,3	338	1,7	97,7	252	1,7	72,8
Oberbergischer Kreis	406	1,9	245	2,0	60,3	3	0,9	0,7	402	2,0	99,0	281	1,9	69,2
Rhein.-Berg. Kreis	307	1,5	205	1,7	66,8	7	2,2	2,3	299	1,5	97,4	185	1,3	60,3
Rhein-Sieg-Kreis	796	3,8	527	4,3	66,2	10	3,1	1,3	777	3,8	97,6	512	3,5	64,3
Reg.-Bez. Köln	4 815	23,0	3 066	25,1	63,7	111	34,2	2,3	4 672	22,9	97,0	3 252	22,4	67,5
davon														
kreisfreie Städte	1 493	7,1	1 001	8,2	67,0	56	17,2	3,8	1 444	7,1	96,7	1 015	7,0	68,0
Kreise	3 322	15,9	2 065	16,9	62,2	55	16,9	1,7	3 228	15,8	97,2	2 237	15,4	67,3
Kreisfreie Städte														
Bottrop	100	0,5	52	0,4	52,0	3	0,9	3,0	98	0,5	98,0	69	0,5	69,0
Gelsenkirchen	244	1,2	126	1,0	51,6	-	-	-	241	1,2	98,8	181	1,2	74,2
Münster	268	1,3	171	1,4	63,8	2	0,6	0,7	254	1,2	94,8	165	1,1	61,6

1) abgeordnete, beurlaubte und langfristig erkrankte Lehrkräfte

Noch: 4. Lehrergrunddaten 2002/2003

Verwaltungsbezirk	Lehrer/-innen													
	insgesamt	in % aller Lehrer/-innen	weiblich			ausländisch			darunter					
			Anzahl	in % aller Lehrer/-innen	in % von Spalte 1	Anzahl	in % aller Lehrer/-innen	in % von Spalte 1	hauptamtlich/BAT			vollzeitbeschäftigt		
									Anzahl	in % aller Lehrer/-innen	in % von Spalte 1	Anzahl	in % aller Lehrer/-innen	in % von Spalte 1
1	2	3	4	5	6	7	8	9	10	11	12	13	14	
Kreise														
Borken	708	3,4	347	2,8	49,0	1	0,3	0,1	707	3,5	99,9	525	3,6	74,2
Coesfeld	322	1,5	202	1,7	62,7	-	-	-	309	1,5	96,0	192	1,3	59,6
Recklinghausen	697	3,3	392	3,2	56,2	11	3,4	1,6	651	3,2	93,4	452	3,1	64,8
Steinfurt	729	3,5	416	3,4	57,1	7	2,2	1,0	722	3,5	99,0	479	3,3	65,7
Warendorf	539	2,6	341	2,8	63,3	3	0,9	0,6	532	2,6	98,7	356	2,5	66,0
Reg.-Bez. Münster	3 607	17,2	2 047	16,7	56,8	27	8,3	0,7	3 514	17,2	97,4	2 419	16,7	67,1
davon														
kreisfreie Städte	612	2,9	349	2,9	57,0	5	1,5	0,8	593	2,9	96,9	415	2,9	67,8
Kreise	2 995	14,3	1 698	13,9	56,7	22	6,8	0,7	2 921	14,3	97,5	2 004	13,8	66,9
Kreisfreie Stadt														
Bielefeld	331	1,6	198	1,6	59,8	8	2,5	2,4	323	1,6	97,6	217	1,5	65,6
Kreise														
Gütersloh	537	2,6	303	2,5	56,4	7	2,2	1,3	516	2,5	96,1	309	2,1	57,5
Herford	206	1,0	119	1,0	57,8	3	0,9	1,5	202	1,0	98,1	142	1,0	68,9
Höxter	293	1,4	154	1,3	52,6	1	0,3	0,3	284	1,4	96,9	207	1,4	70,6
Lippe	567	2,7	334	2,7	58,9	-	-	-	554	2,7	97,7	352	2,4	62,1
Minden-Lübbecke	427	2,0	225	1,8	52,7	-	-	-	423	2,1	99,1	295	2,0	69,1
Paderborn	535	2,6	302	2,5	56,4	4	1,2	0,7	506	2,5	94,6	329	2,3	61,5
Reg.-Bez. Detmold	2 896	13,8	1 635	13,4	56,5	23	7,1	0,8	2 808	13,7	97,0	1 851	12,8	63,9
davon														
kreisfreie Stadt	331	1,6	198	1,6	59,8	8	2,5	2,4	323	1,6	97,6	217	1,5	65,6
Kreise	2 565	12,3	1 437	11,7	56,0	15	4,6	0,6	2 485	12,2	96,9	1 634	11,3	63,7
Kreisfreie Städte														
Bochum	256	1,2	152	1,2	59,4	4	1,2	1,6	243	1,2	94,9	188	1,3	73,4
Dortmund	447	2,1	267	2,2	59,7	4	1,2	0,9	430	2,1	96,2	328	2,3	73,4
Hagen	243	1,2	145	1,2	59,7	8	2,5	3,3	241	1,2	99,2	182	1,3	74,9
Hamm	274	1,3	170	1,4	62,0	5	1,5	1,8	268	1,3	97,8	190	1,3	69,3
Herne	176	0,8	96	0,8	54,5	2	0,6	1,1	170	0,8	96,6	128	0,9	72,7
Kreise														
Ennepe-Ruhr-Kreis	356	1,7	207	1,7	58,1	6	1,8	1,7	351	1,7	98,6	244	1,7	68,5
Hochsauerlandkreis	499	2,4	241	2,0	48,3	8	2,5	1,6	493	2,4	98,8	377	2,6	75,6
Märkischer Kreis	714	3,4	412	3,4	57,7	7	2,2	1,0	703	3,4	98,5	522	3,6	73,1
Olpe	263	1,3	127	1,0	48,3	2	0,6	0,8	263	1,3	100,0	202	1,4	76,8
Siegen-Wittgenstein	386	1,8	160	1,3	41,5	2	0,6	0,5	382	1,9	99,0	289	2,0	74,9
Soest	491	2,3	280	2,3	57,0	4	1,2	0,8	484	2,4	98,6	336	2,3	68,4
Unna	369	1,8	194	1,6	52,6	3	0,9	0,8	353	1,7	95,7	266	1,8	72,1
Reg.-Bez. Arnsberg	4 474	21,4	2 451	20,0	54,8	55	16,9	1,2	4 381	21,4	97,9	3 252	22,4	72,7
davon														
kreisfreie Städte	1 396	6,7	830	6,8	59,5	23	7,1	1,6	1 352	6,6	96,8	1 016	7,0	72,8
Kreise	3 078	14,7	1 621	13,2	52,7	32	9,8	1,0	3 029	14,8	98,4	2 236	15,4	72,6
Nordrhein-Westfalen	20 934	100	12 238	100	58,5	325	100	1,6	20 427	100	97,6	14 510	100	69,3
davon														
kreisfreie Städte	6 760	32,3	4 161	34,0	61,6	171	52,6	2,5	6 583	32,2	97,4	4 771	32,9	70,6
Kreise	14 174	67,7	8 077	66,0	57,0	154	47,4	1,1	13 844	67,8	97,7	9 739	67,1	68,7
darunter langfristig abwesende Lehrer/-innen ¹⁾	402	1,9	250	2,0	62,2	13	4,0	3,2	401	2,0	99,8	266	1,8	66,2

5. Erteilte wöchentliche Unterrichtsstunden 2002/2003

Verwaltungsbezirk	Erteilte wöchentliche Unterrichtsstunden													je 100 Schü- ler/ -innen
	der Lehrer/-innen										darunter Mehrarbeit			
	ins- gesamt	in % aller Stun- den	weiblich		davon									
			Anzahl	in % von Sp. 1	hauptamtlich/BAT			na/nb/Nicht-BAT						
					Anzahl	in % von Sp. 1	je ha/ BAT- Lehrer/ -in	Anzahl	in % von Sp. 1	je na/nb/ Nicht- BAT- Lehrer/ -in	Anzahl	in % von Sp. 1	je Lehrer/ -in mit Mehr- arbeit	
1	2	3	4	5	6	7	8	9	10	11	12	13	14	
Kreisfreie Städte														
Düsseldorf	8 544,0	1,9	5 729,0	67,1	8 514,0	99,6	21,8	30,0	0,4	7,5	-	-	-	150,8
Duisburg	10 980,0	2,5	6 232,0	56,8	10 890,0	99,2	22,6	90,0	0,8	8,2	-	-	-	159,9
Essen	8 139,0	1,8	4 760,0	58,5	8 071,0	99,2	21,6	68,0	0,8	6,8	1,5	0	0,8	159,3
Krefeld	5 256,0	1,2	3 334,0	63,4	5 232,0	99,5	22,0	24,0	0,5	8,0	-	-	-	156,0
Mönchengladbach	8 365,0	1,9	4 746,0	56,7	8 315,0	99,4	22,7	50,0	0,6	7,1	-	-	-	155,9
Mülheim an der Ruhr	2 227,0	0,5	1 390,0	62,4	2 221,0	99,7	21,4	6,0	0,3	6,0	-	-	-	157,3
Oberhausen	4 329,0	1,0	2 537,0	58,6	4 288,0	99,1	21,3	41,0	0,9	8,2	-	-	-	150,7
Remscheid	3 878,0	0,9	2 297,0	59,2	3 837,0	98,9	21,4	41,0	1,1	6,8	-	-	-	166,2
Solingen	3 729,0	0,8	2 426,0	65,1	3 709,0	99,5	22,2	20,0	0,5	6,7	-	-	-	158,6
Wuppertal	7 946,0	1,8	4 751,0	59,8	7 888,0	99,3	21,4	58,0	0,7	8,3	-	-	-	149,9
Kreise														
Kleve	12 184,0	2,7	5 949,0	48,8	12 151,0	99,7	22,5	33,0	0,3	8,3	4,0	0	4,0	138,7
Mettmann	9 604,0	2,2	6 435,0	67,0	9 477,0	98,7	21,1	127,0	1,3	7,9	-	-	-	152,7
Neuss	8 183,0	1,8	4 720,0	57,7	8 131,0	99,4	20,8	52,0	0,6	7,4	-	-	-	143,9
Viersen	7 105,0	1,6	3 778,0	53,2	7 096,0	99,9	22,7	9,0	0,1	9,0	-	-	-	134,5
Wesel	10 687,0	2,4	5 583,0	52,2	10 640,0	99,6	21,8	47,0	0,4	9,4	16,0	0,1	2,7	145,2
Reg.-Bez. Düsseldorf	111 156,0	25,0	64 667,0	58,2	110 460,0	99,4	21,9	696,0	0,6	7,7	21,5	0	2,4	150,1
davon														
kreisfreie Städte	63 393,0	14,3	38 202,0	60,3	62 965,0	99,3	21,9	428,0	0,7	7,5	1,5	0	0,8	155,9
Kreise	47 763,0	10,7	26 465,0	55,4	47 495,0	99,4	21,8	268,0	0,6	8,1	20,0	0	2,9	143,0
Kreisfreie Städte														
Aachen	4 520,0	1,0	3 069,0	67,9	4 438,0	98,2	20,5	82,0	1,8	7,5	1,0	0	1,0	171,0
Bonn	4 881,0	1,1	3 379,0	69,2	4 847,0	99,3	21,4	34,0	0,7	8,5	-	-	-	161,0
Köln	19 302,0	4,3	12 486,0	64,7	19 070,0	98,8	21,9	232,0	1,2	7,3	-	-	-	157,3
Leverkusen	2 676,0	0,6	1 649,0	61,6	2 664,0	99,6	20,7	12,0	0,4	6,0	-	-	-	145,1
Kreise														
Aachen	7 099,0	1,6	4 184,0	58,9	6 992,0	98,5	22,2	107,0	1,5	8,2	-	-	-	153,2
Düren	7 106,0	1,6	3 731,0	52,5	7 014,0	98,7	21,1	92,0	1,3	7,7	-	-	-	153,0
Erftkreis	10 125,0	2,3	6 744,0	66,6	9 984,0	98,6	21,1	141,0	1,4	7,8	4,0	0	4,0	145,3
Euskirchen	6 310,0	1,4	3 598,0	57,0	6 221,0	98,6	21,5	89,0	1,4	7,4	-	-	-	144,0
Heinsberg	7 395,0	1,7	4 035,0	54,6	7 342,0	99,3	21,7	53,0	0,7	6,6	5,0	0,1	5,0	145,1
Oberbergischer Kreis	8 852,0	2,0	5 237,0	59,2	8 810,0	99,5	21,9	42,0	0,5	10,5	-	-	-	158,8
Rhein.-Berg. Kreis	6 015,0	1,4	4 027,0	66,9	5 947,0	98,9	19,9	68,0	1,1	8,5	4,0	0,1	1,3	147,0
Rhein-Sieg-Kreis	16 773,0	3,8	10 777,0	64,3	16 618,0	99,1	21,4	155,0	0,9	8,2	4,0	0	4,0	154,2
Reg.-Bez. Köln	101 054,0	22,7	62 916,0	62,3	99 947,0	98,9	21,4	1 107,0	1,1	7,7	18,0	0	2,6	153,0
davon														
kreisfreie Städte	31 379,0	7,1	20 583,0	65,6	31 019,0	98,9	21,5	360,0	1,1	7,3	1,0	0	1,0	158,6
Kreise	69 675,0	15,7	42 333,0	60,8	68 928,0	98,9	21,4	747,0	1,1	7,9	17,0	0	2,8	150,6
Kreisfreie Städte														
Bottrop	2 052,0	0,5	1 078,0	52,5	2 040,0	99,4	20,8	12,0	0,6	6,0	-	-	-	160,7
Gelsenkirchen	5 232,0	1,2	2 658,0	50,8	5 208,0	99,5	21,6	24,0	0,5	8,0	-	-	-	166,3
Münster	4 960,0	1,1	3 085,0	62,2	4 893,0	98,6	19,3	67,0	1,4	4,8	1,0	0	1,0	154,7

Noch: 5. Erteilte wöchentliche Unterrichtsstunden 2002/2003

Verwaltungsbezirk	Erteilte wöchentliche Unterrichtsstunden													je 100 Schüler/-innen
	der Lehrer/-innen										darunter Mehrarbeit			
	ins-gesamt	in % aller Stunden	weiblich		davon									
			Anzahl	in % von Sp. 1	hauptamtlich/BAT			na/nb/Nicht-BAT						
					Anzahl	in % von Sp. 1	je ha/BAT-Lehrer/-in	Anzahl	in % von Sp. 1	je na/nb/Nicht-BAT-Lehrer/-in	Anzahl	in % von Sp. 1	je Lehrer/-in mit Mehrarbeit	
1	2	3	4	5	6	7	8	9	10	11	12	13	14	
Kreise														
Borken	15 770,0	3,5	7 448,0	47,2	15 756,0	99,9	22,3	14,0	0,1	14,0	-	-	-	138,1
Coesfeld	6 531,0	1,5	4 045,0	61,9	6 429,0	98,4	20,8	102,0	1,6	7,8	-	-	-	149,7
Recklinghausen	14 249,0	3,2	7 727,0	54,2	13 921,0	97,7	21,4	328,0	2,3	7,1	-	-	-	159,4
Steinfurt	15 461,0	3,5	8 649,0	55,9	15 413,0	99,7	21,3	48,0	0,3	6,9	12,0	0,1	1,7	158,3
Warendorf	11 361,0	2,6	6 985,0	61,5	11 309,0	99,5	21,3	52,0	0,5	7,4	-	-	-	154,3
Reg.-Bez. Münster	75 616,0	17,0	41 675,0	55,1	74 969,0	99,1	21,3	647,0	0,9	7,0	13,0	0	1,6	152,8
davon														
kreisfreie Städte	12 244,0	2,8	6 821,0	55,7	12 141,0	99,2	20,5	103,0	0,8	5,4	1,0	0	1,0	160,5
Kreise	63 372,0	14,3	34 854,0	55,0	62 828,0	99,1	21,5	544,0	0,9	7,4	12,0	0	1,7	151,4
Kreisfreie Stadt														
Bielefeld	6 866,0	1,5	3 966,0	57,8	6 806,0	99,1	21,1	60,0	0,9	7,5	-	-	-	169,7
Kreise														
Gütersloh	10 898,0	2,5	5 850,0	53,7	10 768,0	98,8	20,9	130,0	1,2	6,2	2,0	0	2,0	153,9
Herford	4 308,0	1,0	2 425,0	56,3	4 274,0	99,2	21,2	34,0	0,8	8,5	-	-	-	175,5
Höxter	6 349,0	1,4	3 214,0	50,6	6 272,0	98,8	22,1	77,0	1,2	8,6	-	-	-	158,2
Lippe	11 917,0	2,7	6 655,0	55,8	11 821,0	99,2	21,3	96,0	0,8	7,4	-	-	-	167,2
Minden-Lübbecke	9 413,0	2,1	4 850,0	51,5	9 383,0	99,7	22,2	30,0	0,3	7,5	-	-	-	159,1
Paderborn	10 830,0	2,4	5 939,0	54,8	10 638,0	98,2	21,0	192,0	1,8	6,6	5,0	0	1,7	157,9
Reg.-Bez. Detmold	60 581,0	13,6	32 899,0	54,3	59 962,0	99,0	21,4	619,0	1,0	7,0	7,0	0	1,8	161,6
davon														
kreisfreie Stadt	6 866,0	1,5	3 966,0	57,8	6 806,0	99,1	21,1	60,0	0,9	7,5	-	-	-	169,7
Kreise	53 715,0	12,1	28 933,0	53,9	53 156,0	99,0	21,4	559,0	1,0	7,0	7,0	0	1,8	160,6
Kreisfreie Städte														
Bochum	5 385,0	1,2	3 204,0	59,5	5 279,0	98,0	21,7	106,0	2,0	8,2	-	-	-	158,1
Dortmund	9 543,0	2,1	5 839,0	61,2	9 416,0	98,7	21,9	127,0	1,3	7,5	-	-	-	151,7
Hagen	5 254,0	1,2	3 070,0	58,4	5 245,0	99,8	21,8	9,0	0,2	4,5	-	-	-	161,5
Hamm	5 643,0	1,3	3 366,0	59,6	5 599,0	99,2	20,9	44,0	0,8	7,3	-	-	-	155,6
Herne	3 653,0	0,8	1 976,0	54,1	3 617,0	99,0	21,3	36,0	1,0	6,0	-	-	-	158,9
Kreise														
Ennepe-Ruhr-Kreis	7 530,0	1,7	4 291,0	57,0	7 487,0	99,4	21,3	43,0	0,6	8,6	-	-	-	167,0
Hochsauerlandkreis	10 950,0	2,5	5 190,0	47,4	10 900,0	99,5	22,1	50,0	0,5	8,3	-	-	-	144,0
Märkischer Kreis	15 484,0	3,5	8 669,0	56,0	15 409,0	99,5	21,9	75,0	0,5	6,8	-	-	-	149,4
Olpe	5 749,0	1,3	2 622,0	45,6	5 749,0	100,0	21,9	-	-	-	7,0	0,1	3,5	139,1
Siegen-Wittgenstein	8 518,0	1,9	3 384,0	39,7	8 489,0	99,7	22,2	29,0	0,3	7,3	-	-	-	145,2
Soest	10 653,0	2,4	6 027,0	56,6	10 598,0	99,5	21,9	55,0	0,5	7,9	1,0	0	1,0	155,3
Unna	7 784,0	1,8	4 067,0	52,2	7 646,0	98,2	21,7	138,0	1,8	8,6	5,0	0,1	2,5	151,8
Reg.-Bez. Arnsberg	96 146,0	21,6	51 705,0	53,8	95 434,0	99,3	21,8	712,0	0,7	7,7	13,0	0	2,6	151,8
davon														
kreisfreie Städte	29 478,0	6,6	17 455,0	59,2	29 156,0	98,9	21,6	322,0	1,1	7,3	-	-	-	156,2
Kreise	66 668,0	15,0	34 250,0	51,4	66 278,0	99,4	21,9	390,0	0,6	8,0	13,0	0	2,6	150,0
Nordrhein-Westfalen	444 553,0	100	253 862,0	57,1	440 772,0	99,1	21,6	3 781,0	0,9	7,5	72,5	0	2,2	153,1
davon														
kreisfreie Städte	143 360,0	32,2	87 027,0	60,7	142 087,0	99,1	21,6	1 273,0	0,9	7,2	3,5	0	0,9	157,6
Kreise	301 193,0	67,8	166 835,0	55,4	298 685,0	99,2	21,6	2 508,0	0,8	7,6	69,0	0	2,4	151,0

Volksschulen

1. Schuleckdaten 2002/2003

Verwaltungsbezirk	Schulen	Klassen	Schüler/-innen									
			ins- gesamt	weiblich		ausländisch			Aussiedler/-innen		je Klasse	je Lehrer/ -in ¹⁾
				Anzahl	in % von Spalte 3	zu- sammen	in % von Spalte 3	weiblich	Anzahl	in % von Spalte 3		
			1	2	3	4	5	6	7	8	9	10
Kreisfreie Stadt Wuppertal	1	19	464	220	47,4	42	9,1	20	33	7,1	24,4	15,0
Reg.-Bez. Düsseldorf davon kreisfreie Stadt	1	19	464	220	47,4	42	9,1	20	33	7,1	24,4	15,0
Kreis Unna	1	17	401	198	49,4	26	6,5	11	375	93,5	23,6	14,9
Reg.-Bez. Arnsberg davon Kreis	1	17	401	198	49,4	26	6,5	11	375	93,5	23,6	14,9
Nordrhein-Westfalen davon kreisfreie Stadt Kreis	2	36	865	418	48,3	68	7,9	31	408	47,2	24,0	14,9

1) hauptamtliche/BAT- sowie nebenamtliche/nebenberufliche und Nicht-BAT-Lehrerinnen und -Lehrer

2. Verteilung der Schülerpopulation 2002/2003

Verwaltungsbezirk a = Zusammen b = weiblich c = Ausländer/-innen zusammen d = Ausländerinnen		Schüler/-innen													ins- gesamt	
		davon im Schuljahrgang / in der Bildungsstufe														
		01	02	03	04	Primar- stufe	05	06	07	08	09	10	ohne Jahr- gang	Sekun- dar- stufe I		
Kreisfreie Stadt																
Wuppertal		a	22	33	34	28	117	58	60	59	63	55	52	347	-	464
		b	13	18	17	16	64	27	30	24	26	25	24	156	-	220
		c	-	1	1	1	3	10	11	4	6	4	4	39	-	42
		d	-	1	-	-	1	4	3	3	5	2	2	19	-	20
Reg.-Bez. Düsseldorf		a	22	33	34	28	117	58	60	59	63	55	52	347	-	464
		b	13	18	17	16	64	27	30	24	26	25	24	156	-	220
		c	-	1	1	1	3	10	11	4	6	4	4	39	-	42
		d	-	1	-	-	1	4	3	3	5	2	2	19	-	20
davon																
kreisfreie Stadt		a	22	33	34	28	117	58	60	59	63	55	52	347	-	464
		b	13	18	17	16	64	27	30	24	26	25	24	156	-	220
		c	-	1	1	1	3	10	11	4	6	4	4	39	-	42
		d	-	1	-	-	1	4	3	3	5	2	2	19	-	20
Kreis																
Unna		a	42	23	44	24	133	44	45	49	53	27	50	268	-	401
		b	19	12	23	11	65	22	21	26	26	15	23	133	-	198
		c	1	-	5	-	6	-	6	3	3	-	8	20	-	26
		d	-	-	1	-	1	-	2	3	2	-	3	10	-	11
Reg.-Bez. Arnsberg		a	42	23	44	24	133	44	45	49	53	27	50	268	-	401
		b	19	12	23	11	65	22	21	26	26	15	23	133	-	198
		c	1	-	5	-	6	-	6	3	3	-	8	20	-	26
		d	-	-	1	-	1	-	2	3	2	-	3	10	-	11
davon																
Kreis		a	42	23	44	24	133	44	45	49	53	27	50	268	-	401
		b	19	12	23	11	65	22	21	26	26	15	23	133	-	198
		c	1	-	5	-	6	-	6	3	3	-	8	20	-	26
		d	-	-	1	-	1	-	2	3	2	-	3	10	-	11
Nordrhein-Westfalen		a	64	56	78	52	250	102	105	108	116	82	102	615	-	865
		b	32	30	40	27	129	49	51	50	52	40	47	289	-	418
		c	1	1	6	1	9	10	17	7	9	4	12	59	-	68
		d	-	1	1	-	2	4	5	6	7	2	5	29	-	31
davon																
kreisfreie Stadt		a	22	33	34	28	117	58	60	59	63	55	52	347	-	464
		b	13	18	17	16	64	27	30	24	26	25	24	156	-	220
		c	-	1	1	1	3	10	11	4	6	4	4	39	-	42
		d	-	1	-	-	1	4	3	3	5	2	2	19	-	20
Kreis		a	42	23	44	24	133	44	45	49	53	27	50	268	-	401
		b	19	12	23	11	65	22	21	26	26	15	23	133	-	198
		c	1	-	5	-	6	-	6	3	3	-	8	20	-	26
		d	-	-	1	-	1	-	2	3	2	-	3	10	-	11

4. Lehrergrunddaten 2002/2003

Verwaltungsbezirk	Lehrer/-innen													
	insgesamt	in % aller Lehrer/-innen	weiblich			ausländisch			darunter					
			Anzahl	in % aller Lehrerinnen	in % von Spalte 1	Anzahl	in % aller Lehrer/-innen	in % von Spalte 1	hauptamtlich/BAT			vollzeitbeschäftigt		
									Anzahl	in % aller Lehrer/-innen	in % von Spalte 1	Anzahl	in % aller Lehrer/-innen	in % von Spalte 1
1	2	3	4	5	6	7	8	9	10	11	12	13	14	
Kreisfreie Stadt Wuppertal	31	53,4	19	50,0	61,3	-	-	-	30	52,6	96,8	18	50,0	58,1
Reg.-Bez. Düsseldorf	31	53,4	19	50,0	61,3	-	-	-	30	52,6	96,8	18	50,0	58,1
davon kreisfreie Stadt	31	53,4	19	50,0	61,3	-	-	-	30	52,6	96,8	18	50,0	58,1
Kreis Unna	27	46,6	19	50,0	70,4	-	-	-	27	47,4	100,0	18	50,0	66,7
Reg.-Bez. Arnsberg	27	46,6	19	50,0	70,4	-	-	-	27	47,4	100,0	18	50,0	66,7
davon Kreis	27	46,6	19	50,0	70,4	-	-	-	27	47,4	100,0	18	50,0	66,7
Nordrhein-Westfalen	58	100	38	100	65,5	-	-	-	57	100	98,3	36	100	62,1
davon kreisfreie Stadt	31	53,4	19	50,0	61,3	-	-	-	30	52,6	96,8	18	50,0	58,1
Kreis	27	46,6	19	50,0	70,4	-	-	-	27	47,4	100,0	18	50,0	66,7
darunter langfristig abwesende Lehrer/-innen ¹⁾	1	1,7	1	2,6	100,0	-	-	-	1	1,8	100,0	1	2,8	100,0

1) abgeordnete, beurlaubte und langfristig erkrankte Lehrkräfte

Realschulen

1. Schuleckdaten 2002/2003

Verwaltungsbezirk	Schulen	Klassen	Schüler/-innen										
			ins- gesamt	weiblich		ausländisch			Aussiedler/-innen		je Klasse	je Lehrer/ -in ¹⁾	
				Anzahl	in % von Spalte 3	zu- sammen	in % von Spalte 3	weiblich	Anzahl	in % von Spalte 3			
			1	2	3	4	5	6	7	8	9	10	11
Kreisfreie Städte													
Düsseldorf	13	249	7 171	3 476	48,5	1 668	23,3	848	168	2,3	28,8	18,1	
Duisburg	10	232	6 305	3 178	50,4	890	14,1	434	56	0,9	27,2	17,4	
Essen	14	312	9 204	4 479	48,7	921	10,0	471	92	1,0	29,5	17,7	
Krefeld	5	132	3 604	1 747	48,5	563	15,6	291	234	6,5	27,3	17,4	
Mönchengladbach	4	120	3 324	1 672	50,3	311	9,4	152	130	3,9	27,7	19,0	
Mülheim an der Ruhr	3	71	2 141	1 022	47,7	318	14,9	159	55	2,6	30,2	17,7	
Oberhausen	3	100	2 937	1 515	51,6	246	8,4	124	28	1,0	29,4	19,2	
Remscheid	2	62	1 769	874	49,4	224	12,7	117	95	5,4	28,5	19,0	
Solingen	3	74	2 147	1 097	51,1	287	13,4	143	103	4,8	29,0	18,8	
Wuppertal	7	164	4 753	2 349	49,4	644	13,5	310	234	4,9	29,0	17,9	
Kreise													
Kleve	10	241	6 778	3 703	54,6	169	2,5	85	130	1,9	28,1	18,5	
Mettmann	18	390	11 052	5 890	53,3	1 179	10,7	634	408	3,7	28,3	17,6	
Neuss	14	302	8 551	4 149	48,5	951	11,1	495	354	4,1	28,3	18,3	
Viersen	8	193	5 374	2 709	50,4	215	4,0	111	121	2,3	27,8	18,1	
Wesel	14	355	9 957	5 060	50,8	511	5,1	241	183	1,8	28,0	17,9	
Reg.-Bez. Düsseldorf	128	2 997	85 067	42 920	50,5	9 097	10,7	4 615	2 391	2,8	28,4	18,0	
davon													
kreisfreie Städte	64	1 516	43 355	21 409	49,4	6 072	14,0	3 049	1 195	2,8	28,6	18,0	
Kreise	64	1 481	41 712	21 511	51,6	3 025	7,3	1 566	1 196	2,9	28,2	18,0	
Kreisfreie Städte													
Aachen	4	97	2 670	1 293	48,4	503	18,8	260	117	4,4	27,5	16,2	
Bonn	9	156	4 282	1 929	45,0	749	17,5	395	409	9,6	27,4	15,3	
Köln	24	478	13 199	6 662	50,5	3 664	27,8	1 882	180	1,4	27,6	17,1	
Leverkusen	3	99	2 817	1 382	49,1	264	9,4	129	200	7,1	28,5	17,4	
Kreise													
Aachen	10	221	6 217	3 189	51,3	508	8,2	260	68	1,1	28,1	18,6	
Düren	10	190	5 413	2 630	48,6	318	5,9	156	88	1,6	28,5	18,0	
Erftkreis	15	349	9 814	4 966	50,6	915	9,3	464	207	2,1	28,1	17,8	
Euskirchen	7	128	3 707	1 858	50,1	128	3,5	69	248	6,7	29,0	18,2	
Heinsberg	8	218	6 270	3 175	50,6	368	5,9	179	404	6,4	28,8	18,3	
Oberbergischer Kreis	13	268	7 625	3 897	51,1	371	4,9	208	977	12,8	28,5	18,0	
Rhein.-Berg. Kreis	10	214	5 923	2 827	47,7	453	7,6	214	102	1,7	27,7	17,4	
Rhein-Sieg-Kreis	17	373	10 355	5 250	50,7	761	7,3	386	763	7,4	27,8	16,6	
Reg.-Bez. Köln	130	2 791	78 292	39 058	49,9	9 002	11,5	4 602	3 763	4,8	28,1	17,4	
davon													
kreisfreie Städte	40	830	22 968	11 266	49,1	5 180	22,6	2 666	906	3,9	27,7	16,6	
Kreise	90	1 961	55 324	27 792	50,2	3 822	6,9	1 936	2 857	5,2	28,2	17,7	
Kreisfreie Städte													
Bottrop	3	74	2 098	1 036	49,4	173	8,2	90	58	2,8	28,4	18,7	
Gelsenkirchen	6	144	4 198	2 096	49,9	616	14,7	338	24	0,6	29,2	18,6	
Münster	9	167	4 771	2 302	48,2	303	6,4	161	405	8,5	28,6	15,1	

1) hauptamtliche/BAT- sowie nebenamtliche/nebenberufliche und Nicht-BAT-Lehrerinnen und -Lehrer

Noch: 1. Schuleckdaten 2002/2003

Verwaltungsbezirk	Schulen	Klassen	Schüler/-innen									
			ins-gesamt	weiblich		ausländisch			Aussiedler/-innen		je Klasse	je Lehrer/-in ¹⁾
				Anzahl	in % von Spalte 3	zu-sammen	in % von Spalte 3	weiblich	Anzahl	in % von Spalte 3		
			1	2	3	4	5	6	7	8	9	10
Kreise												
Borken	17	379	10 619	5 604	52,8	260	2,4	142	184	1,7	28,0	18,1
Coesfeld	9	204	5 654	2 814	49,8	113	2,0	58	264	4,7	27,7	16,4
Recklinghausen	20	476	13 445	6 965	51,8	925	6,9	493	385	2,9	28,2	18,1
Steinfurt	19	432	12 055	6 034	50,1	339	2,8	178	725	6,0	27,9	17,3
Warendorf	11	245	6 937	3 529	50,9	258	3,7	138	624	9,0	28,3	17,8
Reg.-Bez. Münster	94	2 121	59 777	30 380	50,8	2 987	5,0	1 598	2 669	4,5	28,2	17,5
davon												
kreisfreie Städte	18	385	11 067	5 434	49,1	1 092	9,9	589	487	4,4	28,7	16,9
Kreise	76	1 736	48 710	24 946	51,2	1 895	3,9	1 009	2 182	4,5	28,1	17,6
Kreisfreie Stadt												
Bielefeld	10	190	5 169	2 592	50,1	733	14,2	384	714	13,8	27,2	16,5
Kreise												
Gütersloh	13	320	8 894	4 473	50,3	525	5,9	282	1 075	12,1	27,8	17,4
Herford	10	207	5 758	2 998	52,1	350	6,1	182	877	15,2	27,8	17,4
Höxter	9	179	4 772	2 360	49,5	106	2,2	62	637	13,3	26,7	18,1
Lippe	13	287	7 759	3 972	51,2	379	4,9	209	1 329	17,1	27,0	17,6
Minden-Lübbecke	11	254	7 037	3 572	50,8	214	3,0	110	1 274	18,1	27,7	18,3
Paderborn	12	263	7 330	3 805	51,9	268	3,7	142	1 150	15,7	27,9	17,2
Reg.-Bez. Detmold	78	1 700	46 719	23 772	50,9	2 575	5,5	1 371	7 056	15,1	27,5	17,5
davon												
kreisfreie Stadt	10	190	5 169	2 592	50,1	733	14,2	384	714	13,8	27,2	16,5
Kreise	68	1 510	41 550	21 180	51,0	1 842	4,4	987	6 342	15,3	27,5	17,6
Kreisfreie Städte												
Bochum	8	195	5 511	2 791	50,6	479	8,7	257	121	2,2	28,3	18,1
Dortmund	14	330	9 205	4 721	51,3	1 443	15,7	776	246	2,7	27,9	17,2
Hagen	6	113	3 202	1 566	48,9	457	14,3	215	82	2,6	28,3	18,2
Hamm	6	129	3 667	1 909	52,1	334	9,1	172	296	8,1	28,4	17,6
Herne	4	92	2 474	1 222	49,4	311	12,6	166	64	2,6	26,9	16,7
Kreise												
Ennepe-Ruhr-Kreis	10	229	6 386	3 191	50,0	515	8,1	258	203	3,2	27,9	17,1
Hochsauerlandkreis	12	263	7 422	3 848	51,8	323	4,4	167	378	5,1	28,2	18,3
Märkischer Kreis	16	383	10 374	5 279	50,9	985	9,5	548	555	5,3	27,1	18,4
Olpe	6	122	3 316	1 681	50,7	165	5,0	89	136	4,1	27,2	18,5
Siegen-Wittgenstein	14	265	7 149	3 638	50,9	380	5,3	203	422	5,9	27,0	18,1
Soest	11	267	7 302	3 682	50,4	356	4,9	164	844	11,6	27,3	17,9
Unna	13	266	7 222	3 629	50,2	487	6,7	259	346	4,8	27,2	17,4
Reg.-Bez. Arnsberg	120	2 654	73 230	37 157	50,7	6 235	8,5	3 274	3 693	5,0	27,6	17,8
davon												
kreisfreie Städte	38	859	24 059	12 209	50,7	3 024	12,6	1 586	809	3,4	28,0	17,6
Kreise	82	1 795	49 171	24 948	50,7	3 211	6,5	1 688	2 884	5,9	27,4	17,9
Nordrhein-Westfalen	550	12 263	343 085	173 287	50,5	29 896	8,7	15 460	19 572	5,7	28,0	17,7
davon												
kreisfreie Städte	170	3 780	106 618	52 910	49,6	16 101	15,1	8 274	4 111	3,9	28,2	17,4
Kreise	380	8 483	236 467	120 377	50,9	13 795	5,8	7 186	15 461	6,5	27,9	17,8

2. Verteilung der Schülerpopulation 2002/2003

Verwaltungsbezirk a = Zusammen b = weiblich c = Ausländer/-innen zusammen d = Ausländerinnen		Schüler/-innen							ohne Jahrgang	insgesamt
		davon im Schuljahrgang								
		05	06	07	08	09	10			
Kreisfreie Städte										
Düsseldorf	a	1 222	1 264	1 218	1 307	1 145	1 015	–	7 171	
	b	570	592	613	647	598	456	–	3 476	
	c	291	299	287	318	218	255	–	1 668	
	d	129	148	161	173	122	115	–	848	
Duisburg	a	1 107	1 155	1 182	1 065	1 068	728	–	6 305	
	b	552	586	596	532	541	371	–	3 178	
	c	194	169	151	179	127	70	–	890	
	d	82	80	78	88	62	44	–	434	
Essen	a	1 539	1 753	1 649	1 552	1 475	1 236	–	9 204	
	b	764	788	798	794	729	606	–	4 479	
	c	158	205	145	166	154	93	–	921	
	d	91	91	71	85	81	52	–	471	
Krefeld	a	612	687	659	642	544	460	–	3 604	
	b	279	337	344	294	273	220	–	1 747	
	c	110	119	99	100	69	66	–	563	
	d	54	61	54	51	34	37	–	291	
Mönchengladbach	a	597	580	561	562	532	492	–	3 324	
	b	290	270	285	299	279	249	–	1 672	
	c	54	54	72	49	44	38	–	311	
	d	27	25	36	24	24	16	–	152	
Mülheim an der Ruhr	a	395	394	400	345	321	286	–	2 141	
	b	186	181	196	176	149	134	–	1 022	
	c	50	73	64	50	45	36	–	318	
	d	20	39	28	27	24	21	–	159	
Oberhausen	a	510	509	562	525	464	367	–	2 937	
	b	261	271	283	272	241	187	–	1 515	
	c	49	55	36	38	33	35	–	246	
	d	23	32	15	19	20	15	–	124	
Remscheid	a	276	331	317	338	270	237	–	1 769	
	b	136	161	150	175	139	113	–	874	
	c	40	42	26	49	29	38	–	224	
	d	21	21	11	26	16	22	–	117	
Solingen	a	351	383	421	371	340	281	–	2 147	
	b	167	207	217	200	158	148	–	1 097	
	c	52	53	59	47	46	30	–	287	
	d	23	28	33	25	23	11	–	143	

Noch: 2. Verteilung der Schülerpopulation 2002/2003

Verwaltungsbezirk a = Zusammen b = weiblich c = Ausländer/-innen zusammen d = Ausländerinnen		Schüler/-innen							ohne Jahrgang	insgesamt
		davon im Schuljahrgang								
		05	06	07	08	09	10			
Noch: Kreisfreie Stadt										
Wuppertal	a	799	824	886	864	743	637	–	4 753	
	b	394	418	427	430	373	307	–	2 349	
	c	96	129	121	129	88	81	–	644	
	d	46	63	65	53	42	41	–	310	
Kreise										
Kleve	a	1 276	1 254	1 211	1 057	1 056	924	–	6 778	
	b	656	693	651	584	594	525	–	3 703	
	c	34	30	30	28	28	19	–	169	
	d	14	14	13	13	18	13	–	85	
Mettmann	a	1 775	1 959	1 865	1 895	1 872	1 686	–	11 052	
	b	903	994	1 009	1 050	1 008	926	–	5 890	
	c	212	233	183	191	201	159	–	1 179	
	d	102	119	103	115	115	80	–	634	
Neuss	a	1 467	1 551	1 564	1 476	1 377	1 116	–	8 551	
	b	689	741	720	743	682	574	–	4 149	
	c	170	172	170	174	147	118	–	951	
	d	89	91	90	95	69	61	–	495	
Viersen	a	960	1 001	898	970	837	708	–	5 374	
	b	446	514	471	491	419	368	–	2 709	
	c	44	34	35	41	33	28	–	215	
	d	21	16	20	22	19	13	–	111	
Wesel	a	1 718	1 855	1 728	1 669	1 575	1 412	–	9 957	
	b	852	922	869	856	791	770	–	5 060	
	c	96	91	105	91	66	62	–	511	
	d	53	38	46	43	29	32	–	241	
Reg.-Bez. Düsseldorf	a	14 604	15 500	15 121	14 638	13 619	11 585	–	85 067	
	b	7 145	7 675	7 629	7 543	6 974	5 954	–	42 920	
	c	1 650	1 758	1 583	1 650	1 328	1 128	–	9 097	
	d	795	866	824	859	698	573	–	4 615	
davon										
kreisfreie Städte	a	7 408	7 880	7 855	7 571	6 902	5 739	–	43 355	
	b	3 599	3 811	3 909	3 819	3 480	2 791	–	21 409	
	c	1 094	1 198	1 060	1 125	853	742	–	6 072	
	d	516	588	552	571	448	374	–	3 049	
Kreise	a	7 196	7 620	7 266	7 067	6 717	5 846	–	41 712	
	b	3 546	3 864	3 720	3 724	3 494	3 163	–	21 511	
	c	556	560	523	525	475	386	–	3 025	
	d	279	278	272	288	250	199	–	1 566	

Noch: 2. Verteilung der Schülerpopulation 2002/2003

Verwaltungsbezirk a = Zusammen b = weiblich c = Ausländer/-innen zusammen d = Ausländerinnen		Schüler/-innen							
		davon im Schuljahrgang						ohne Jahrgang	insgesamt
		05	06	07	08	09	10		
Kreisfreie Städte									
Aachen	a	447	433	469	486	447	388	–	2 670
	b	221	212	226	237	229	168	–	1 293
	c	97	109	80	94	71	52	–	503
	d	49	55	35	50	45	26	–	260
Bonn	a	690	746	745	702	760	639	–	4 282
	b	297	317	355	298	362	300	–	1 929
	c	136	135	137	115	117	109	–	749
	d	61	76	71	56	68	63	–	395
Köln	a	2 233	2 237	2 345	2 282	2 194	1 908	–	13 199
	b	1 107	1 103	1 188	1 168	1 117	979	–	6 662
	c	656	658	662	642	590	456	–	3 664
	d	327	316	346	332	317	244	–	1 882
Leverkusen	a	508	507	496	499	470	337	–	2 817
	b	272	247	221	242	227	173	–	1 382
	c	56	53	42	41	38	34	–	264
	d	24	27	21	21	19	17	–	129
Kreise									
Aachen	a	1 096	1 043	1 164	1 077	1 032	805	–	6 217
	b	549	512	619	541	544	424	–	3 189
	c	102	87	93	84	77	65	–	508
	d	54	35	51	41	41	38	–	260
Düren	a	901	1 024	962	933	889	704	–	5 413
	b	411	467	509	464	421	358	–	2 630
	c	64	57	57	52	45	43	–	318
	d	37	24	25	28	20	22	–	156
Erftkreis	a	1 632	1 756	1 711	1 666	1 640	1 409	–	9 814
	b	827	848	872	863	839	717	–	4 966
	c	173	158	171	151	159	103	–	915
	d	85	78	92	75	79	55	–	464
Euskirchen	a	758	693	610	556	569	521	–	3 707
	b	400	340	320	282	261	255	–	1 858
	c	26	19	23	26	24	10	–	128
	d	14	9	10	20	11	5	–	69
Heinsberg	a	1 004	1 142	1 042	1 084	1 038	960	–	6 270
	b	495	575	521	567	525	492	–	3 175
	c	75	66	61	56	61	49	–	368
	d	32	27	24	31	42	23	–	179

Noch: 2. Verteilung der Schülerpopulation 2002/2003

Verwaltungsbezirk a = Zusammen b = weiblich c = Ausländer/-innen zusammen d = Ausländerinnen		Schüler/-innen							ohne Jahrgang	insgesamt
		davon im Schuljahrgang								
		05	06	07	08	09	10			
Noch: Kreise										
Oberbergischer Kreis	a	1 296	1 334	1 322	1 339	1 202	1 132	–	7 625	
	b	650	671	648	718	608	602	–	3 897	
	c	72	64	79	65	49	42	–	371	
	d	45	28	45	34	29	27	–	208	
Rhein.-Berg. Kreis	a	994	1 044	1 033	984	997	871	–	5 923	
	b	466	459	509	493	467	433	–	2 827	
	c	62	81	91	58	92	69	–	453	
	d	24	43	44	26	44	33	–	214	
Rhein-Sieg-Kreis	a	1 715	1 843	1 764	1 792	1 766	1 475	–	10 355	
	b	812	905	922	950	943	718	–	5 250	
	c	156	144	121	142	111	87	–	761	
	d	72	69	65	79	55	46	–	386	
Reg.-Bez. Köln	a	13 274	13 802	13 663	13 400	13 004	11 149	–	78 292	
	b	6 507	6 656	6 910	6 823	6 543	5 619	–	39 058	
	c	1 675	1 631	1 617	1 526	1 434	1 119	–	9 002	
	d	824	787	829	793	770	599	–	4 602	
davon										
kreisfreie Städte	a	3 878	3 923	4 055	3 969	3 871	3 272	–	22 968	
	b	1 897	1 879	1 990	1 945	1 935	1 620	–	11 266	
	c	945	955	921	892	816	651	–	5 180	
	d	461	474	473	459	449	350	–	2 666	
Kreise	a	9 396	9 879	9 608	9 431	9 133	7 877	–	55 324	
	b	4 610	4 777	4 920	4 878	4 608	3 999	–	27 792	
	c	730	676	696	634	618	468	–	3 822	
	d	363	313	356	334	321	249	–	1 936	
Kreisfreie Städte										
Bottrop	a	353	411	396	344	348	246	–	2 098	
	b	176	196	183	176	178	127	–	1 036	
	c	32	48	27	28	23	15	–	173	
	d	21	21	16	13	11	8	–	90	
Gelsenkirchen	a	677	743	776	693	696	613	–	4 198	
	b	328	362	405	338	342	321	–	2 096	
	c	118	109	124	94	99	72	–	616	
	d	52	64	74	53	52	43	–	338	
Münster	a	771	871	806	818	770	735	–	4 771	
	b	367	395	395	383	397	365	–	2 302	
	c	53	56	62	55	35	42	–	303	
	d	26	31	31	31	18	24	–	161	

Noch: 2. Verteilung der Schülerpopulation 2002/2003

Verwaltungsbezirk a = Zusammen b = weiblich c = Ausländer/-innen zusammen d = Ausländerinnen		Schüler/-innen							ohne Jahrgang	insgesamt
		davon im Schuljahrgang								
		05	06	07	08	09	10			
Kreise										
Borken	a	1 885	2 037	1 890	1 751	1 639	1 417	–	10 619	
	b	953	1 053	982	919	898	799	–	5 604	
	c	43	44	45	46	46	36	–	260	
	d	17	21	26	26	26	26	–	142	
Coesfeld	a	871	1 053	975	1 008	940	807	–	5 654	
	b	411	512	498	511	463	419	–	2 814	
	c	16	23	22	27	18	7	–	113	
	d	7	13	12	12	9	5	–	58	
Recklinghausen	a	2 226	2 427	2 339	2 316	2 257	1 880	–	13 445	
	b	1 145	1 219	1 226	1 205	1 192	978	–	6 965	
	c	168	209	151	157	152	88	–	925	
	d	85	109	76	87	89	47	–	493	
Steinfurt	a	2 066	2 148	2 035	2 022	2 012	1 767	5	12 055	
	b	1 006	1 066	1 003	1 047	980	929	3	6 034	
	c	71	63	63	50	50	41	1	339	
	d	37	28	37	26	28	22	–	178	
Warendorf	a	1 239	1 174	1 152	1 199	1 148	1 025	–	6 937	
	b	618	590	610	585	573	553	–	3 529	
	c	53	64	44	38	28	31	–	258	
	d	25	40	26	19	15	13	–	138	
Reg.-Bez. Münster	a	10 088	10 864	10 369	10 151	9 810	8 490	5	59 777	
	b	5 004	5 393	5 302	5 164	5 023	4 491	3	30 380	
	c	554	616	538	495	451	332	1	2 987	
	d	270	327	298	267	248	188	–	1 598	
davon										
kreisfreie Städte	a	1 801	2 025	1 978	1 855	1 814	1 594	–	11 067	
	b	871	953	983	897	917	813	–	5 434	
	c	203	213	213	177	157	129	–	1 092	
	d	99	116	121	97	81	75	–	589	
Kreise	a	8 287	8 839	8 391	8 296	7 996	6 896	5	48 710	
	b	4 133	4 440	4 319	4 267	4 106	3 678	3	24 946	
	c	351	403	325	318	294	203	1	1 895	
	d	171	211	177	170	167	113	–	1 009	
Kreisfreie Stadt										
Bielefeld	a	935	933	913	862	855	671	–	5 169	
	b	430	471	467	456	421	347	–	2 592	
	c	138	148	145	125	107	70	–	733	
	d	65	76	77	69	62	35	–	384	

Noch: 2. Verteilung der Schülerpopulation 2002/2003

Verwaltungsbezirk a = Zusammen b = weiblich c = Ausländer/-innen zusammen d = Ausländerinnen		Schüler/-innen							
		davon im Schuljahrgang						ohne Jahrgang	insgesamt
		05	06	07	08	09	10		
Kreise									
Gütersloh	a	1 568	1 619	1 515	1 456	1 465	1 271	–	8 894
	b	789	773	798	731	758	624	–	4 473
	c	95	93	98	88	76	75	–	525
	d	47	50	53	52	44	36	–	282
Herford	a	934	975	977	1 045	933	894	–	5 758
	b	457	508	509	544	489	491	–	2 998
	c	63	71	65	61	56	34	–	350
	d	28	37	36	35	29	17	–	182
Höxter	a	856	868	880	754	750	664	–	4 772
	b	420	401	436	373	395	335	–	2 360
	c	29	20	20	13	18	6	–	106
	d	18	12	7	7	15	3	–	62
Lippe	a	1 364	1 424	1 313	1 320	1 266	1 072	–	7 759
	b	705	723	655	675	663	551	–	3 972
	c	75	82	59	73	49	41	–	379
	d	44	44	35	37	31	18	–	209
Minden-Lübbecke	a	1 169	1 299	1 157	1 189	1 243	980	–	7 037
	b	590	610	614	613	646	499	–	3 572
	c	38	47	44	31	31	23	–	214
	d	19	19	25	15	20	12	–	110
Paderborn	a	1 271	1 326	1 249	1 205	1 248	1 031	–	7 330
	b	659	683	627	637	667	532	–	3 805
	c	52	47	39	52	37	41	–	268
	d	25	28	18	30	20	21	–	142
Reg.-Bez. Detmold	a	8 097	8 444	8 004	7 831	7 760	6 583	–	46 719
	b	4 050	4 169	4 106	4 029	4 039	3 379	–	23 772
	c	490	508	470	443	374	290	–	2 575
	d	246	266	251	245	221	142	–	1 371
davon									
kreisfreie Stadt	a	935	933	913	862	855	671	–	5 169
	b	430	471	467	456	421	347	–	2 592
	c	138	148	145	125	107	70	–	733
	d	65	76	77	69	62	35	–	384
Kreise	a	7 162	7 511	7 091	6 969	6 905	5 912	–	41 550
	b	3 620	3 698	3 639	3 573	3 618	3 032	–	21 180
	c	352	360	325	318	267	220	–	1 842
	d	181	190	174	176	159	107	–	987

Noch: 2. Verteilung der Schülerpopulation 2002/2003

Verwaltungsbezirk a = Zusammen b = weiblich c = Ausländer/-innen zusammen d = Ausländerinnen		Schüler/-innen							
		davon im Schuljahrgang						ohne Jahrgang	insgesamt
		05	06	07	08	09	10		
Kreisfreie Städte									
Bochum	a	948	1 004	962	974	855	768	–	5 511
	b	477	523	448	492	466	385	–	2 791
	c	109	87	85	93	57	48	–	479
	d	62	41	44	44	31	35	–	257
Dortmund	a	1 548	1 690	1 631	1 522	1 496	1 318	–	9 205
	b	807	836	851	793	741	693	–	4 721
	c	272	292	255	244	226	154	–	1 443
	d	138	162	130	133	126	87	–	776
Hagen	a	538	573	570	515	527	479	–	3 202
	b	235	290	275	275	253	238	–	1 566
	c	71	96	91	79	70	50	–	457
	d	26	42	36	51	32	28	–	215
Hamm	a	623	668	642	633	585	516	–	3 667
	b	321	329	329	331	317	282	–	1 909
	c	59	67	78	64	41	25	–	334
	d	29	34	33	34	26	16	–	172
Herne	a	423	472	454	402	404	319	–	2 474
	b	219	223	248	181	211	140	–	1 222
	c	57	66	56	56	43	33	–	311
	d	26	25	35	32	26	22	–	166
Kreise									
Ennepe-Ruhr-Kreis	a	1 082	1 195	1 131	1 093	985	900	–	6 386
	b	495	602	583	567	496	448	–	3 191
	c	109	107	82	88	70	59	–	515
	d	44	58	47	47	34	28	–	258
Hochsauerlandkreis	a	1 246	1 328	1 240	1 255	1 234	1 119	–	7 422
	b	633	653	643	673	658	588	–	3 848
	c	69	64	53	57	40	40	–	323
	d	38	25	25	32	24	23	–	167
Märkischer Kreis	a	1 794	1 972	1 753	1 792	1 693	1 370	–	10 374
	b	862	963	934	934	873	713	–	5 279
	c	186	214	159	177	147	102	–	985
	d	100	109	98	89	90	62	–	548
Olpe	a	637	590	555	532	511	491	–	3 316
	b	309	292	268	273	262	277	–	1 681
	c	42	30	26	24	23	20	–	165
	d	23	16	14	13	14	9	–	89

Noch: 2. Verteilung der Schülerpopulation 2002/2003

Verwaltungsbezirk a = Zusammen b = weiblich c = Ausländer/-innen zusammen d = Ausländerinnen		Schüler/-innen							ohne Jahrgang	insgesamt
		davon im Schuljahrgang								
		05	06	07	08	09	10			
Noch: Kreise										
Siegen-Wittgenstein	a	1 185	1 259	1 210	1 251	1 166	1 078	–	7 149	
	b	600	632	633	639	576	558	–	3 638	
	c	69	61	62	68	65	55	–	380	
	d	40	29	33	39	32	30	–	203	
Soest	a	1 297	1 288	1 360	1 212	1 176	969	–	7 302	
	b	655	633	692	603	599	500	–	3 682	
	c	84	81	67	40	47	37	–	356	
	d	34	37	26	23	23	21	–	164	
Unna	a	1 333	1 345	1 269	1 212	1 138	925	–	7 222	
	b	645	649	617	635	591	492	–	3 629	
	c	95	122	84	76	61	49	–	487	
	d	47	61	38	47	37	29	–	259	
Reg.-Bez. Arnsberg	a	12 654	13 384	12 777	12 393	11 770	10 252	–	73 230	
	b	6 258	6 625	6 521	6 396	6 043	5 314	–	37 157	
	c	1 222	1 287	1 098	1 066	890	672	–	6 235	
	d	607	639	559	584	495	390	–	3 274	
davon										
kreisfreie Städte	a	4 080	4 407	4 259	4 046	3 867	3 400	–	24 059	
	b	2 059	2 201	2 151	2 072	1 988	1 738	–	12 209	
	c	568	608	565	536	437	310	–	3 024	
	d	281	304	278	294	241	188	–	1 586	
Kreise	a	8 574	8 977	8 518	8 347	7 903	6 852	–	49 171	
	b	4 199	4 424	4 370	4 324	4 055	3 576	–	24 948	
	c	654	679	533	530	453	362	–	3 211	
	d	326	335	281	290	254	202	–	1 688	
Nordrhein-Westfalen	a	58 717	61 994	59 934	58 413	55 963	48 059	5	343 085	
	b	28 964	30 518	30 468	29 955	28 622	24 757	3	173 287	
	c	5 591	5 800	5 306	5 180	4 477	3 541	1	29 896	
	d	2 742	2 885	2 761	2 748	2 432	1 892	–	15 460	
davon										
kreisfreie Städte	a	18 102	19 168	19 060	18 303	17 309	14 676	–	106 618	
	b	8 856	9 315	9 500	9 189	8 741	7 309	–	52 910	
	c	2 948	3 122	2 904	2 855	2 370	1 902	–	16 101	
	d	1 422	1 558	1 501	1 490	1 281	1 022	–	8 274	
Kreise	a	40 615	42 826	40 874	40 110	38 654	33 383	5	236 467	
	b	20 108	21 203	20 968	20 766	19 881	17 448	3	120 377	
	c	2 643	2 678	2 402	2 325	2 107	1 639	1	13 795	
	d	1 320	1 327	1 260	1 258	1 151	870	–	7 186	

3. Schulabgängerinnen und -abgänger im Abgangsjahr 2002

Verwaltungsbezirk a = Zusammen b = weiblich c = Ausländer/-innen zusammen d = Ausländerinnen	Schulabgänger/-innen								
	mit Hauptschulabschluss nach Jahrgang 09		mit Sekundarabschluss I				ohne Hauptschul- abschluss	insgesamt	
	zusammen	darunter mit Quali- fikations- vermerk	zusammen	davon mit					
				Hauptschul- abschluss nach Jahr- gang 10	Fachoberschulreife				
			zusammen		darunter mit Quali- fikations- vermerk				
Kreisfreie Städte									
Düsseldorf	a	44	36	895	34	861	405	37	976
	b	18	14	435	15	420	225	16	469
	c	5	5	181	8	173	78	16	202
	d	1	1	103	5	98	56	8	112
Duisburg	a	12	12	695	31	664	319	15	722
	b	7	7	376	13	363	183	7	390
	c	1	1	65	2	63	24	2	68
	d	1	1	40	1	39	20	2	43
Essen	a	34	30	1 144	26	1 118	443	15	1 193
	b	14	11	574	16	558	238	3	591
	c	2	2	71	4	67	26	2	75
	d	–	–	40	3	37	14	1	41
Krefeld	a	18	11	408	27	381	153	6	432
	b	9	6	209	15	194	89	1	219
	c	3	3	42	2	40	14	–	45
	d	2	2	25	2	23	10	–	27
Mönchengladbach	a	9	5	414	13	401	186	8	431
	b	3	1	230	6	224	117	4	237
	c	–	–	30	1	29	11	–	30
	d	–	–	15	1	14	6	–	15
Mülheim an der Ruhr	a	7	7	227	–	227	110	–	234
	b	2	2	131	–	131	66	–	133
	c	2	2	31	–	31	14	–	33
	d	1	1	15	–	15	10	–	16
Oberhausen	a	8	7	331	8	323	140	9	348
	b	2	2	178	2	176	81	6	186
	c	–	–	28	–	28	14	–	28
	d	–	–	21	–	21	12	–	21
Remscheid	a	23	14	213	8	205	78	7	243
	b	10	5	128	4	124	56	3	141
	c	–	–	25	–	25	8	1	26
	d	–	–	14	–	14	6	–	14
Solingen	a	1	1	224	12	212	91	–	225
	b	–	–	111	5	106	48	–	111
	c	–	–	21	2	19	5	–	21
	d	–	–	8	–	8	3	–	8

Noch: 3. Schulabgängerinnen und -abgänger im Abgangsjahr 2002

Verwaltungsbezirk a = Zusammen b = weiblich c = Ausländer/-innen zusammen d = Ausländerinnen	Schulabgänger/-innen								
	mit Hauptschulabschluss nach Jahrgang 09		mit Sekundarabschluss I				ohne Hauptschul- abschluss	insgesamt	
	zusammen	darunter mit Quali- fikations- vermerk	zusammen	davon mit					
				Hauptschul- abschluss nach Jahr- gang 10	Fachoberschulreife				
			zusammen	darunter mit Quali- fikations- vermerk					
Noch: Kreisfreie Stadt									
Wuppertal	a	21	15	546	10	536	232	20	587
	b	8	5	280	5	275	133	10	298
	c	4	4	74	–	74	38	3	81
	d	2	2	38	–	38	24	1	41
Kreise									
Kleve	a	19	17	863	22	841	367	4	886
	b	9	9	483	17	466	229	3	495
	c	–	–	21	1	20	7	–	21
	d	–	–	10	1	9	5	–	10
Mettmann	a	35	30	1 437	39	1 398	669	28	1 500
	b	17	14	803	15	788	398	14	834
	c	4	4	111	7	104	53	2	117
	d	1	1	58	3	55	33	–	59
Neuss	a	42	30	1 027	22	1 005	426	11	1 080
	b	24	16	507	9	498	234	4	535
	c	8	5	95	5	90	40	2	105
	d	6	3	58	4	54	28	–	64
Viersen	a	14	8	666	16	650	279	7	687
	b	6	3	363	6	357	167	2	371
	c	1	1	8	–	8	1	–	9
	d	–	–	4	–	4	1	–	4
Wesel	a	24	21	1 328	35	1 293	663	12	1 364
	b	13	12	729	17	712	383	1	743
	c	3	3	46	2	44	21	–	49
	d	2	2	27	–	27	16	–	29
Reg.-Bez. Düsseldorf	a	311	244	10 418	303	10 115	4 561	179	10 908
	b	142	107	5 537	145	5 392	2 647	74	5 753
	c	33	30	849	34	815	354	28	910
	d	16	13	476	20	456	244	12	504
davon									
kreisfreie Städte	a	177	138	5 097	169	4 928	2 157	117	5 391
	b	73	53	2 652	81	2 571	1 236	50	2 775
	c	17	17	568	19	549	232	24	609
	d	7	7	319	12	307	161	12	338
Kreise	a	134	106	5 321	134	5 187	2 404	62	5 517
	b	69	54	2 885	64	2 821	1 411	24	2 978
	c	16	13	281	15	266	122	4	301
	d	9	6	157	8	149	83	–	166

Noch: 3. Schulabgängerinnen und -abgänger im Abgangsjahr 2002

Verwaltungsbezirk a = Zusammen b = weiblich c = Ausländer/-innen zusammen d = Ausländerinnen	Schulabgänger/-innen								
	mit Hauptschulabschluss nach Jahrgang 09		mit Sekundarabschluss I				ohne Hauptschul- abschluss	insgesamt	
	zusammen	darunter mit Quali- fikations- vermerk	zusammen	davon mit					
				Hauptschul- abschluss nach Jahr- gang 10	Fachoberschulreife				
			zusammen	darunter mit Quali- fikations- vermerk					
Kreisfreie Städte									
Aachen	a	13	9	318	4	314	121	14	345
	b	7	6	168	1	167	66	6	181
	c	4	3	37	2	35	10	4	45
	d	3	3	19	-	19	7	1	23
Bonn	a	29	18	544	20	524	227	14	587
	b	14	11	247	10	237	107	4	265
	c	6	3	69	6	63	21	1	76
	d	2	1	39	5	34	12	-	41
Köln	a	61	53	1 631	76	1 555	679	24	1 716
	b	29	24	846	34	812	384	10	885
	c	12	11	361	31	330	138	4	377
	d	7	6	198	17	181	78	2	207
Leverkusen	a	6	4	315	9	306	114	11	332
	b	2	1	166	3	163	66	5	173
	c	2	1	23	-	23	9	1	26
	d	-	-	12	-	12	4	-	12
Kreise									
Aachen	a	28	17	794	11	783	337	4	826
	b	16	10	392	4	388	165	1	409
	c	3	2	49	-	49	26	-	52
	d	3	2	23	-	23	11	-	26
Düren	a	10	10	564	14	550	185	8	582
	b	4	4	291	5	286	105	2	297
	c	-	-	11	-	11	6	-	11
	d	-	-	4	-	4	4	-	4
Erftkreis	a	24	20	1 236	23	1 213	544	16	1 276
	b	11	10	677	17	660	335	9	697
	c	5	4	106	1	105	41	1	112
	d	3	2	47	1	46	22	-	50
Euskirchen	a	7	6	433	9	424	201	-	440
	b	2	2	248	8	240	133	-	250
	c	1	1	12	-	12	6	-	13
	d	-	-	8	-	8	3	-	8
Heinsberg	a	17	15	852	9	843	377	5	874
	b	8	7	443	3	440	214	2	453
	c	-	-	36	-	36	17	-	36
	d	-	-	15	-	15	9	-	15

Noch: 3. Schulabgängerinnen und -abgänger im Abgangsjahr 2002

Verwaltungsbezirk a = Zusammen b = weiblich c = Ausländer/-innen zusammen d = Ausländerinnen	Schulabgänger/-innen								
	mit Hauptschulabschluss nach Jahrgang 09		mit Sekundarabschluss I				ohne Hauptschul- abschluss	insgesamt	
	zusammen	darunter mit Quali- fikations- vermerk	zusammen	davon mit					
				Hauptschul- abschluss nach Jahr- gang 10	Fachoberschulreife				
				zusammen	darunter mit Quali- fikations- vermerk				
Noch: Kreise									
Oberbergischer Kreis	a	37	31	952	15	937	425	6	995
	b	25	21	513	6	507	249	1	539
	c	-	-	34	-	34	11	-	34
	d	-	-	17	-	17	6	-	17
Rhein.-Berg. Kreis	a	21	11	816	16	800	348	5	842
	b	6	3	413	12	401	189	3	422
	c	-	-	64	3	61	28	1	65
	d	-	-	38	3	35	18	1	39
Rhein-Sieg-Kreis	a	40	31	1 294	39	1 255	527	19	1 353
	b	17	15	659	12	647	310	9	685
	c	7	7	85	2	83	38	-	92
	d	4	4	54	2	52	28	-	58
Reg.-Bez. Köln	a	293	225	9 749	245	9 504	4 085	126	10 168
	b	141	114	5 063	115	4 948	2 323	52	5 256
	c	40	32	887	45	842	351	12	939
	d	22	18	474	28	446	202	4	500
davon									
kreisfreie Städte	a	109	84	2 808	109	2 699	1 141	63	2 980
	b	52	42	1 427	48	1 379	623	25	1 504
	c	24	18	490	39	451	178	10	524
	d	12	10	268	22	246	101	3	283
Kreise	a	184	141	6 941	136	6 805	2 944	63	7 188
	b	89	72	3 636	67	3 569	1 700	27	3 752
	c	16	14	397	6	391	173	2	415
	d	10	8	206	6	200	101	1	217
Kreisfreie Städte									
Bottrop	a	5	5	255	4	251	108	5	265
	b	-	-	135	1	134	63	2	137
	c	-	-	17	2	15	8	-	17
	d	-	-	7	-	7	3	-	7
Gelsenkirchen	a	10	8	498	19	479	203	10	518
	b	5	4	250	10	240	107	5	260
	c	1	1	68	2	66	26	2	71
	d	1	1	32	-	32	11	2	35
Münster	a	14	14	628	9	619	320	3	645
	b	5	5	310	3	307	170	1	316
	c	1	1	18	1	17	8	3	22
	d	-	-	12	1	11	4	1	13

Noch: 3. Schulabgängerinnen und -abgänger im Abgangsjahr 2002

Verwaltungsbezirk a = Zusammen b = weiblich c = Ausländer/-innen zusammen d = Ausländerinnen		Schulabgänger/-innen							ohne Hauptschul- abschluss	insgesamt
		mit Hauptschulabschluss nach Jahrgang 09		mit Sekundarabschluss I						
		zusammen	darunter mit Quali- fikations- vermerk	zusammen	davon mit					
					Hauptschul- abschluss nach Jahr- gang 10	Fachoberschulreife				
				zusammen	darunter mit Quali- fikations- vermerk					
Kreise										
Borken	a	13	11	1 393	20	1 373	642	9	1 415	
	b	5	4	778	11	767	381	1	784	
	c	–	–	33	–	33	16	–	33	
	d	–	–	15	–	15	7	–	15	
Coesfeld										
	a	8	6	782	6	776	338	2	792	
	b	4	2	390	1	389	186	1	395	
	c	–	–	15	–	15	3	–	15	
	d	–	–	12	–	12	1	–	12	
Recklinghausen										
	a	38	32	1 669	36	1 633	700	39	1 746	
	b	16	15	893	21	872	418	17	926	
	c	2	2	72	3	69	32	1	75	
	d	2	2	38	3	35	17	–	40	
Steinfurt										
	a	24	12	1 622	40	1 582	752	14	1 660	
	b	7	4	881	13	868	456	5	893	
	c	1	1	27	2	25	5	–	28	
	d	1	1	17	1	16	2	–	18	
Warendorf										
	a	18	9	893	22	871	367	2	913	
	b	7	4	482	5	477	221	1	490	
	c	1	1	38	–	38	11	–	39	
	d	–	–	29	–	29	8	–	29	
Reg.-Bez. Münster										
	a	130	97	7 740	156	7 584	3 430	84	7 954	
	b	49	38	4 119	65	4 054	2 002	33	4 201	
	c	6	6	288	10	278	109	6	300	
	d	4	4	162	5	157	53	3	169	
davon										
kreisfreie Städte										
	a	29	27	1 381	32	1 349	631	18	1 428	
	b	10	9	695	14	681	340	8	713	
	c	2	2	103	5	98	42	5	110	
	d	1	1	51	1	50	18	3	55	
Kreise										
	a	101	70	6 359	124	6 235	2 799	66	6 526	
	b	39	29	3 424	51	3 373	1 662	25	3 488	
	c	4	4	185	5	180	67	1	190	
	d	3	3	111	4	107	35	–	114	
Kreisfreie Stadt										
Bielefeld										
	a	26	22	633	19	614	267	9	668	
	b	5	4	314	6	308	152	3	322	
	c	11	10	66	–	66	26	–	77	
	d	1	–	34	–	34	17	–	35	

Noch: 3. Schulabgängerinnen und -abgänger im Abgangsjahr 2002

Verwaltungsbezirk a = Zusammen b = weiblich c = Ausländer/-innen zusammen d = Ausländerinnen	Schulabgänger/-innen								
	mit Hauptschulabschluss nach Jahrgang 09		mit Sekundarabschluss I				ohne Hauptschul- abschluss	insgesamt	
	zusammen	darunter mit Quali- fikations- vermerk	zusammen	davon mit					
				Hauptschul- abschluss nach Jahr- gang 10	Fachoberschulreife				
			zusammen		darunter mit Quali- fikations- vermerk				
Kreise									
Gütersloh	a	40	22	1 143	21	1 122	472	14	1 197
	b	11	4	589	11	578	271	8	608
	c	1	–	66	2	64	18	1	68
	d	–	–	39	2	37	12	–	39
Herford	a	12	12	787	14	773	362	3	802
	b	7	7	419	7	412	212	1	427
	c	–	–	36	1	35	18	–	36
	d	–	–	30	1	29	15	–	30
Höxter	a	12	8	645	10	635	251	4	661
	b	6	4	348	5	343	157	1	355
	c	–	–	7	–	7	4	–	7
	d	–	–	5	–	5	3	–	5
Lippe	a	33	23	966	25	941	420	7	1 006
	b	16	14	491	9	482	249	3	510
	c	–	–	30	–	30	9	1	31
	d	–	–	16	–	16	5	1	17
Minden-Lübbecke	a	25	19	927	25	902	409	8	960
	b	11	9	469	9	460	225	3	483
	c	–	–	22	–	22	8	–	22
	d	–	–	12	–	12	3	–	12
Paderborn	a	36	29	938	17	921	402	5	979
	b	16	13	532	8	524	250	–	548
	c	1	1	30	1	29	15	–	31
	d	1	1	16	–	16	8	–	17
Reg.-Bez. Detmold	a	184	135	6 039	131	5 908	2 583	50	6 273
	b	72	55	3 162	55	3 107	1 516	19	3 253
	c	13	11	257	4	253	98	2	272
	d	2	1	152	3	149	63	1	155
davon									
kreisfreie Stadt	a	26	22	633	19	614	267	9	668
	b	5	4	314	6	308	152	3	322
	c	11	10	66	–	66	26	–	77
	d	1	–	34	–	34	17	–	35
Kreise	a	158	113	5 406	112	5 294	2 316	41	5 605
	b	67	51	2 848	49	2 799	1 364	16	2 931
	c	2	1	191	4	187	72	2	195
	d	1	1	118	3	115	46	1	120

Noch: 3. Schulabgängerinnen und -abgänger im Abgangsjahr 2002

Verwaltungsbezirk a = Zusammen b = weiblich c = Ausländer/-innen zusammen d = Ausländerinnen	Schulabgänger/-innen								
	mit Hauptschulabschluss nach Jahrgang 09		mit Sekundarabschluss I				ohne Hauptschul- abschluss	insgesamt	
	zusammen	darunter mit Quali- fikations- vermerk	zusammen	davon mit					
				Hauptschul- abschluss nach Jahr- gang 10	Fachoberschulreife				
				zusammen	darunter mit Quali- fikations- vermerk				
Kreisfreie Städte									
Bochum	a	21	18	754	16	738	271	7	782
	b	11	9	391	7	384	170	3	405
	c	2	2	53	–	53	19	–	55
	d	2	2	26	–	26	11	–	28
Dortmund	a	45	39	1 157	41	1 116	525	11	1 213
	b	20	18	618	16	602	302	5	643
	c	6	5	126	7	119	67	–	132
	d	2	2	77	2	75	46	–	79
Hagen	a	10	8	392	13	379	163	4	406
	b	3	3	186	6	180	92	3	192
	c	1	1	27	1	26	12	1	29
	d	–	–	14	–	14	7	1	15
Hamm	a	17	14	490	6	484	199	3	510
	b	8	6	259	2	257	115	2	269
	c	1	1	24	1	23	6	–	25
	d	–	–	14	1	13	3	–	14
Herne	a	9	5	299	9	290	130	12	320
	b	4	3	156	5	151	75	5	165
	c	–	–	24	1	23	13	–	24
	d	–	–	8	1	7	4	–	8
Kreise									
Ennepe-Ruhr-Kreis	a	19	19	811	14	797	350	10	840
	b	5	5	418	4	414	199	5	428
	c	–	–	44	2	42	13	1	45
	d	–	–	24	–	24	7	–	24
Hochsauerlandkreis	a	39	29	995	24	971	394	8	1 042
	b	18	14	501	10	491	208	3	522
	c	1	1	43	2	41	21	–	44
	d	1	1	21	1	20	12	–	22
Märkischer Kreis	a	47	31	1 236	41	1 195	492	5	1 288
	b	19	14	629	24	605	259	1	649
	c	5	2	92	4	88	32	1	98
	d	3	1	51	2	49	17	–	54
Olpe	a	8	8	455	13	442	175	7	470
	b	3	3	238	3	235	111	2	243
	c	–	–	15	–	15	7	–	15
	d	–	–	8	–	8	4	–	8

Noch: 3. Schulabgängerinnen und -abgänger im Abgangsjahr 2002

Verwaltungsbezirk a = Zusammen b = weiblich c = Ausländer/-innen zusammen d = Ausländerinnen	Schulabgänger/-innen								
	mit Hauptschulabschluss nach Jahrgang 09		mit Sekundarabschluss I				ohne Hauptschul- abschluss	insgesamt	
	zusammen	darunter mit Quali- fikations- vermerk	zusammen	davon mit					
				Hauptschul- abschluss nach Jahr- gang 10	Fachoberschulreife				
				zusammen	darunter mit Quali- fikations- vermerk				
Noch: Kreise									
Siegen-Wittgenstein	a	19	16	970	25	945	471	8	997
	b	7	6	501	10	491	250	4	512
	c	1	1	35	6	29	14	1	37
	d	–	–	16	4	12	7	1	17
Soest	a	22	11	914	24	890	350	7	943
	b	11	6	488	14	474	212	2	501
	c	2	2	36	3	33	13	–	38
	d	1	1	25	2	23	10	–	26
Unna	a	16	14	864	35	829	407	10	890
	b	4	4	455	12	443	232	4	463
	c	–	–	43	3	40	19	1	44
	d	–	–	18	1	17	9	–	18
Reg.-Bez. Arnsberg	a	272	212	9 337	261	9 076	3 927	92	9 701
	b	113	91	4 840	113	4 727	2 225	39	4 992
	c	19	15	562	30	532	236	5	586
	d	9	7	302	14	288	137	2	313
davon									
kreisfreie Städte	a	102	84	3 092	85	3 007	1 288	37	3 231
	b	46	39	1 610	36	1 574	754	18	1 674
	c	10	9	254	10	244	117	1	265
	d	4	4	139	4	135	71	1	144
Kreise	a	170	128	6 245	176	6 069	2 639	55	6 470
	b	67	52	3 230	77	3 153	1 471	21	3 318
	c	9	6	308	20	288	119	4	321
	d	5	3	163	10	153	66	1	169
Nordrhein-Westfalen									
a	1 190	913	43 283	1 096	42 187	18 586	531	45 004	
	517	405	22 721	493	22 228	10 713	217	23 455	
	111	94	2 843	123	2 720	1 148	53	3 007	
	53	43	1 566	70	1 496	699	22	1 641	
davon									
kreisfreie Städte	a	443	355	13 011	414	12 597	5 484	244	13 698
	b	186	147	6 698	185	6 513	3 105	104	6 988
	c	64	56	1 481	73	1 408	595	40	1 585
	d	25	22	811	39	772	368	19	855
Kreise	a	747	558	30 272	682	29 590	13 102	287	31 306
	b	331	258	16 023	308	15 715	7 608	113	16 467
	c	47	38	1 362	50	1 312	553	13	1 422
	d	28	21	755	31	724	331	3	786

4. Lehrergrunddaten 2002/2003

Verwaltungsbezirk	Lehrer/-innen													
	ins- gesamt	in % aller Lehrer/ -innen	weiblich			ausländisch			darunter					
			Anzahl	in % aller Lehre- rinnen	in % von Spalte 1	Anzahl	in % aller Lehrer/ -innen	in % von Spalte 1	hauptamtlich/BAT			vollzeitbeschäftigt		
									Anzahl	in % aller Lehrer/ -innen	in % von Spalte 1	Anzahl	in % aller Lehrer/ -innen	in % von Spalte 1
1	2	3	4	5	6	7	8	9	10	11	12	13	14	
Kreisfreie Städte														
Düsseldorf	396	2,0	286	2,3	72,2	1	1,8	0,3	387	2,1	97,7	243	2,1	61,4
Duisburg	362	1,9	229	1,8	63,3	3	5,3	0,8	351	1,9	97,0	236	2,0	65,2
Essen	521	2,7	356	2,8	68,3	1	1,8	0,2	493	2,6	94,6	296	2,5	56,8
Krefeld	207	1,1	157	1,2	75,8	1	1,8	0,5	204	1,1	98,6	120	1,0	58,0
Mönchengladbach	175	0,9	109	0,9	62,3	1	1,8	0,6	171	0,9	97,7	111	0,9	63,4
Mülheim an der Ruhr	121	0,6	87	0,7	71,9	-	-	-	117	0,6	96,7	73	0,6	60,3
Oberhausen	153	0,8	90	0,7	58,8	-	-	-	150	0,8	98,0	100	0,9	65,4
Remscheid	93	0,5	55	0,4	59,1	1	1,8	1,1	88	0,5	94,6	64	0,5	68,8
Solingen	114	0,6	72	0,6	63,2	2	3,5	1,8	108	0,6	94,7	77	0,7	67,5
Wuppertal	265	1,4	184	1,5	69,4	2	3,5	0,8	253	1,3	95,5	157	1,3	59,2
Kreise														
Kleve	367	1,9	228	1,8	62,1	1	1,8	0,3	357	1,9	97,3	240	2,0	65,4
Mettmann	629	3,2	439	3,5	69,8	3	5,3	0,5	613	3,3	97,5	350	3,0	55,6
Neuss	466	2,4	322	2,5	69,1	1	1,8	0,2	457	2,4	98,1	277	2,4	59,4
Viersen	297	1,5	186	1,5	62,6	-	-	-	287	1,5	96,6	184	1,6	62,0
Wesel	557	2,9	351	2,8	63,0	2	3,5	0,4	550	2,9	98,7	339	2,9	60,9
Reg.-Bez. Düsseldorf	4 723	24,3	3 151	24,9	66,7	19	33,3	0,4	4 586	24,4	97,1	2 867	24,5	60,7
davon														
kreisfreie Städte	2 407	12,4	1 625	12,8	67,5	12	21,1	0,5	2 322	12,3	96,5	1 477	12,6	61,4
Kreise	2 316	11,9	1 526	12,0	65,9	7	12,3	0,3	2 264	12,0	97,8	1 390	11,9	60,0
Kreisfreie Städte														
Aachen	165	0,8	111	0,9	67,3	2	3,5	1,2	155	0,8	93,9	88	0,8	53,3
Bonn	279	1,4	198	1,6	71,0	1	1,8	0,4	266	1,4	95,3	162	1,4	58,1
Köln	774	4,0	544	4,3	70,3	7	12,3	0,9	738	3,9	95,3	475	4,1	61,4
Leverkusen	162	0,8	127	1,0	78,4	1	1,8	0,6	159	0,8	98,1	93	0,8	57,4
Kreise														
Aachen	334	1,7	219	1,7	65,6	1	1,8	0,3	324	1,7	97,0	196	1,7	58,7
Düren	300	1,5	202	1,6	67,3	1	1,8	0,3	293	1,6	97,7	180	1,5	60,0
Erftkreis	551	2,8	389	3,1	70,6	1	1,8	0,2	532	2,8	96,6	314	2,7	57,0
Euskirchen	204	1,1	127	1,0	62,3	-	-	-	202	1,1	99,0	141	1,2	69,1
Heinsberg	342	1,8	201	1,6	58,8	-	-	-	334	1,8	97,7	224	1,9	65,5
Oberbergischer Kreis	423	2,2	268	2,1	63,4	1	1,8	0,2	415	2,2	98,1	295	2,5	69,7
Rhein.-Berg. Kreis	341	1,8	236	1,9	69,2	-	-	-	333	1,8	97,7	195	1,7	57,2
Rhein-Sieg-Kreis	625	3,2	452	3,6	72,3	1	1,8	0,2	606	3,2	97,0	315	2,7	50,4
Reg.-Bez. Köln	4 500	23,2	3 074	24,3	68,3	16	28,1	0,4	4 357	23,1	96,8	2 678	22,9	59,5
davon														
kreisfreie Städte	1 380	7,1	980	7,7	71,0	11	19,3	0,8	1 318	7,0	95,5	818	7,0	59,3
Kreise	3 120	16,1	2 094	16,5	67,1	5	8,8	0,2	3 039	16,1	97,4	1 860	15,9	59,6
Kreisfreie Städte														
Bottrop	112	0,6	77	0,6	68,8	-	-	-	111	0,6	99,1	62	0,5	55,4
Gelsenkirchen	226	1,2	156	1,2	69,0	-	-	-	219	1,2	96,9	151	1,3	66,8
Münster	316	1,6	228	1,8	72,2	-	-	-	305	1,6	96,5	160	1,4	50,6

1) abgeordnete, beurlaubte und langfristig erkrankte Lehrkräfte

Noch: 4. Lehrergrunddaten 2002/2003

Verwaltungsbezirk	Lehrer/-innen													
	ins-gesamt	in % aller Lehrer/-innen	weiblich			ausländisch			darunter					
			Anzahl	in % aller Lehrerinnen	in % von Spalte 1	Anzahl	in % aller Lehrer/-innen	in % von Spalte 1	hauptamtlich/BAT			vollzeitbeschäftigt		
									Anzahl	in % aller Lehrer/-innen	in % von Spalte 1	Anzahl	in % aller Lehrer/-innen	in % von Spalte 1
1	2	3	4	5	6	7	8	9	10	11	12	13	14	
Kreise														
Borken	586	3,0	356	2,8	60,8	3	5,3	0,5	575	3,1	98,1	370	3,2	63,1
Coesfeld	344	1,8	220	1,7	64,0	1	1,8	0,3	331	1,8	96,2	184	1,6	53,5
Recklinghausen	744	3,8	488	3,9	65,6	-	-	-	705	3,7	94,8	439	3,7	59,0
Steinfurt	696	3,6	456	3,6	65,5	-	-	-	676	3,6	97,1	410	3,5	58,9
Warendorf	390	2,0	259	2,0	66,4	1	1,8	0,3	381	2,0	97,7	212	1,8	54,4
Reg.-Bez. Münster	3 414	17,6	2 240	17,7	65,6	5	8,8	0,1	3 303	17,5	96,7	1 988	17,0	58,2
davon														
kreisfreie Städte	654	3,4	461	3,6	70,5	-	-	-	635	3,4	97,1	373	3,2	57,0
Kreise	2 760	14,2	1 779	14,0	64,5	5	8,8	0,2	2 668	14,2	96,7	1 615	13,8	58,5
Kreisfreie Stadt														
Bielefeld	313	1,6	203	1,6	64,9	1	1,8	0,3	302	1,6	96,5	180	1,5	57,5
Kreise														
Gütersloh	510	2,6	306	2,4	60,0	2	3,5	0,4	486	2,6	95,3	314	2,7	61,6
Herford	331	1,7	200	1,6	60,4	1	1,8	0,3	324	1,7	97,9	194	1,7	58,6
Höxter	263	1,4	153	1,2	58,2	1	1,8	0,4	252	1,3	95,8	157	1,3	59,7
Lippe	441	2,3	259	2,0	58,7	2	3,5	0,5	428	2,3	97,1	265	2,3	60,1
Minden-Lübbecke	385	2,0	233	1,8	60,5	1	1,8	0,3	380	2,0	98,7	247	2,1	64,2
Paderborn	427	2,2	286	2,3	67,0	-	-	-	404	2,1	94,6	229	2,0	53,6
Reg.-Bez. Detmold	2 670	13,8	1 640	12,9	61,4	8	14,0	0,3	2 576	13,7	96,5	1 586	13,5	59,4
davon														
kreisfreie Stadt	313	1,6	203	1,6	64,9	1	1,8	0,3	302	1,6	96,5	180	1,5	57,5
Kreise	2 357	12,1	1 437	11,3	61,0	7	12,3	0,3	2 274	12,1	96,5	1 406	12,0	59,7
Kreisfreie Städte														
Bochum	304	1,6	212	1,7	69,7	-	-	-	297	1,6	97,7	195	1,7	64,1
Dortmund	534	2,8	371	2,9	69,5	4	7,0	0,7	507	2,7	94,9	316	2,7	59,2
Hagen	176	0,9	111	0,9	63,1	-	-	-	172	0,9	97,7	120	1,0	68,2
Hamm	208	1,1	134	1,1	64,4	-	-	-	200	1,1	96,2	135	1,2	64,9
Herne	148	0,8	102	0,8	68,9	1	1,8	0,7	144	0,8	97,3	100	0,9	67,6
Kreise														
Ennepe-Ruhr-Kreis	373	1,9	256	2,0	68,6	-	-	-	364	1,9	97,6	201	1,7	53,9
Hochsauerlandkreis	406	2,1	229	1,8	56,4	-	-	-	394	2,1	97,0	259	2,2	63,8
Märkischer Kreis	563	2,9	325	2,6	57,7	3	5,3	0,5	555	2,9	98,6	378	3,2	67,1
Olpe	179	0,9	93	0,7	52,0	-	-	-	175	0,9	97,8	127	1,1	70,9
Siegen-Wittgenstein	396	2,0	205	1,6	51,8	-	-	-	390	2,1	98,5	254	2,2	64,1
Soest	409	2,1	262	2,1	64,1	1	1,8	0,2	402	2,1	98,3	241	2,1	58,9
Unna	415	2,1	263	2,1	63,4	-	-	-	403	2,1	97,1	269	2,3	64,8
Reg.-Bez. Arnsberg	4 111	21,2	2 563	20,2	62,3	9	15,8	0,2	4 003	21,3	97,4	2 595	22,2	63,1
davon														
kreisfreie Städte	1 370	7,1	930	7,3	67,9	5	8,8	0,4	1 320	7,0	96,4	866	7,4	63,2
Kreise	2 741	14,1	1 633	12,9	59,6	4	7,0	0,1	2 683	14,3	97,9	1 729	14,8	63,1
Nordrhein-Westfalen	19 418	100	12 668	100	65,2	57	100	0,3	18 825	100	96,9	11 714	100	60,3
davon														
kreisfreie Städte	6 124	31,5	4 199	33,1	68,6	29	50,9	0,5	5 897	31,3	96,3	3 714	31,7	60,6
Kreise	13 294	68,5	8 469	66,9	63,7	28	49,1	0,2	12 928	68,7	97,2	8 000	68,3	60,2
darunter langfristige abwesende Lehrer/-innen ¹⁾	277	1,4	221	1,7	79,8	1	1,8	0,4	277	1,5	100,0	170	1,5	61,4

5. Erteilte wöchentliche Unterrichtsstunden 2002/2003

Verwaltungsbezirk	Erteilte wöchentliche Unterrichtsstunden													je 100 Schüler/-innen
	der Lehrer/-innen										darunter Mehrarbeit			
	insgesamt	in % aller Stunden	weiblich		davon									
			Anzahl	in % von Sp. 1	hauptamtlich/BAT			na/nb/Nicht-BAT						
					Anzahl	in % von Sp. 1	je ha/BAT-Lehrer/-in	Anzahl	in % von Sp. 1	je na/nb/Nicht-BAT-Lehrer/-in	Anzahl	in % von Sp. 1	je Lehrer/-in mit Mehrarbeit	
1	2	3	4	5	6	7	8	9	10	11	12	13	14	
Kreisfreie Städte														
Düsseldorf	8 189,0	2,0	5 726,0	69,9	8 121,0	99,2	21,0	68,0	0,8	7,6	-	-	-	114,2
Duisburg	7 537,0	1,9	4 525,0	60,0	7 443,0	98,8	21,2	94,0	1,2	8,5	-	-	-	119,5
Essen	10 340,0	2,6	6 607,0	63,9	10 125,0	97,9	20,5	215,0	2,1	7,7	11,0	0,1	2,8	112,3
Krefeld	4 300,0	1,1	3 194,0	74,3	4 280,0	99,5	21,0	20,0	0,5	6,7	-	-	-	119,3
Mönchengladbach	3 779,0	0,9	2 248,0	59,5	3 746,0	99,1	21,9	33,0	0,9	8,3	-	-	-	113,7
Mülheim an der Ruhr	2 472,0	0,6	1 704,0	68,9	2 443,0	98,8	20,9	29,0	1,2	7,3	-	-	-	115,5
Oberhausen	3 279,0	0,8	1 806,0	55,1	3 257,0	99,3	21,7	22,0	0,7	7,3	-	-	-	111,6
Remscheid	2 090,0	0,5	1 203,0	57,6	2 045,0	97,8	23,2	45,0	2,2	9,0	-	-	-	118,1
Solingen	2 414,0	0,6	1 412,0	58,5	2 358,0	97,7	21,8	56,0	2,3	9,3	-	-	-	112,4
Wuppertal	5 525,0	1,4	3 609,0	65,3	5 440,0	98,5	21,5	85,0	1,5	7,1	-	-	-	116,2
Kreise														
Kleve	7 770,0	1,9	4 553,0	58,6	7 694,0	99,0	21,6	76,0	1,0	7,6	-	-	-	114,6
Mettmann	12 679,0	3,1	8 491,0	67,0	12 538,0	98,9	20,5	141,0	1,1	8,8	2,0	0	2,0	114,7
Neuss	9 671,0	2,4	6 385,0	66,0	9 598,0	99,2	21,0	73,0	0,8	8,1	-	-	-	113,1
Viersen	6 237,0	1,5	3 712,0	59,5	6 176,0	99,0	21,5	61,0	1,0	6,1	-	-	-	116,1
Wesel	11 535,0	2,8	6 963,0	60,4	11 480,0	99,5	20,9	55,0	0,5	7,9	-	-	-	115,8
Reg.-Bez. Düsseldorf	97 817,0	24,1	62 138,0	63,5	96 744,0	98,9	21,1	1 073,0	1,1	7,8	13,0	0	2,6	115,0
davon														
kreisfreie Städte	49 925,0	12,3	32 034,0	64,2	49 258,0	98,7	21,2	667,0	1,3	7,8	11,0	0	2,8	115,2
Kreise	47 892,0	11,8	30 104,0	62,9	47 486,0	99,2	21,0	406,0	0,8	7,8	2,0	0	2,0	114,8
Kreisfreie Städte														
Aachen	3 247,0	0,8	2 086,0	64,2	3 171,0	97,7	20,5	76,0	2,3	7,6	-	-	-	121,6
Bonn	5 621,0	1,4	3 914,0	69,6	5 523,0	98,3	20,8	98,0	1,7	7,5	-	-	-	131,3
Köln	16 033,0	4,0	10 992,0	68,6	15 773,0	98,4	21,4	260,0	1,6	7,2	4,0	0	1,0	121,5
Leverkusen	3 357,0	0,8	2 579,0	76,8	3 336,0	99,4	21,0	21,0	0,6	7,0	-	-	-	119,2
Kreise														
Aachen	7 124,0	1,8	4 463,0	62,6	7 052,0	99,0	21,8	72,0	1,0	7,2	-	-	-	114,6
Düren	6 259,0	1,5	4 066,0	65,0	6 204,0	99,1	21,2	55,0	0,9	7,9	4,0	0,1	4,0	115,6
Erftkreis	11 192,0	2,8	7 621,0	68,1	11 067,0	98,9	20,8	125,0	1,1	6,6	6,0	0,1	3,0	114,0
Euskirchen	4 427,0	1,1	2 624,0	59,3	4 404,0	99,5	21,8	23,0	0,5	11,5	-	-	-	119,4
Heinsberg	7 260,0	1,8	4 014,0	55,3	7 177,0	98,9	21,5	83,0	1,1	10,4	6,0	0,1	6,0	115,8
Oberbergischer Kreis	9 391,0	2,3	5 817,0	61,9	9 335,0	99,4	22,5	56,0	0,6	7,0	-	-	-	123,2
Rhein.-Berg. Kreis	7 070,0	1,7	4 674,0	66,1	7 004,0	99,1	21,0	66,0	0,9	8,3	20,0	0,3	1,4	119,4
Rhein-Sieg-Kreis	12 508,0	3,1	8 724,0	69,7	12 351,0	98,7	20,4	157,0	1,3	8,3	10,0	0,1	3,3	120,8
Reg.-Bez. Köln	93 489,0	23,1	61 574,0	65,9	92 397,0	98,8	21,2	1 092,0	1,2	7,6	50,0	0,1	2,0	119,4
davon														
kreisfreie Städte	28 258,0	7,0	19 571,0	69,3	27 803,0	98,4	21,1	455,0	1,6	7,3	4,0	0	1,0	123,0
Kreise	65 231,0	16,1	42 003,0	64,4	64 594,0	99,0	21,3	637,0	1,0	7,9	46,0	0,1	2,2	117,9
Kreisfreie Städte														
Bottrop	2 373,0	0,6	1 551,0	65,4	2 369,0	99,8	21,3	4,0	0,2	4,0	-	-	-	113,1
Gelsenkirchen	4 811,0	1,2	3 257,0	67,7	4 773,0	99,2	21,8	38,0	0,8	5,4	-	-	-	114,6
Münster	5 941,0	1,5	4 167,0	70,1	5 870,0	98,8	19,2	71,0	1,2	6,5	-	-	-	124,5

Noch: 5. Erteilte wöchentliche Unterrichtsstunden 2002/2003

Verwaltungsbezirk	Erteilte wöchentliche Unterrichtsstunden													je 100 Schüler/-innen
	der Lehrer/-innen										darunter Mehrarbeit			
	insgesamt	in % aller Stunden	weiblich		davon									
			Anzahl	in % von Sp. 1	hauptamtlich/BAT			na/nb/Nicht-BAT						
					Anzahl	in % von Sp. 1	je ha/BAT-Lehrer/-in	Anzahl	in % von Sp. 1	je na/nb/Nicht-BAT-Lehrer/-in	Anzahl	in % von Sp. 1	je Lehrer/-in mit Mehrarbeit	
1	2	3	4	5	6	7	8	9	10	11	12	13	14	
Kreise														
Borken	12 599,0	3,1	7 257,0	57,6	12 511,0	99,3	21,8	88,0	0,7	8,0	10,0	0,1	2,0	118,6
Coesfeld	6 889,0	1,7	4 185,0	60,7	6 784,0	98,5	20,5	105,0	1,5	8,1	1,0	0	1,0	121,8
Recklinghausen	15 358,0	3,8	9 710,0	63,2	15 083,0	98,2	21,4	275,0	1,8	7,1	16,0	0,1	3,2	114,2
Steinfurt	14 575,0	3,6	9 241,0	63,4	14 440,0	99,1	21,4	135,0	0,9	6,8	4,0	0	2,0	120,9
Warendorf	8 128,0	2,0	5 227,0	64,3	8 082,0	99,4	21,2	46,0	0,6	5,1	-	-	-	117,2
Reg.-Bez. Münster	70 674,0	17,4	44 595,0	63,1	69 912,0	98,9	21,2	762,0	1,1	6,9	31,0	0	2,4	118,2
davon														
kreisfreie Städte	13 125,0	3,2	8 975,0	68,4	13 012,0	99,1	20,5	113,0	0,9	5,9	-	-	-	118,6
Kreise	57 549,0	14,2	35 620,0	61,9	56 900,0	98,9	21,3	649,0	1,1	7,1	31,0	0,1	2,4	118,1
Kreisfreie Stadt														
Bielefeld	6 496,0	1,6	3 980,0	61,3	6 405,0	98,6	21,2	91,0	1,4	8,3	-	-	-	125,7
Kreise														
Gütersloh	10 537,0	2,6	6 134,0	58,2	10 393,0	98,6	21,4	144,0	1,4	6,0	-	-	-	118,5
Herford	6 982,0	1,7	3 992,0	57,2	6 924,0	99,2	21,4	58,0	0,8	8,3	-	-	-	121,3
Höxter	5 623,0	1,4	3 158,0	56,2	5 542,0	98,6	22,0	81,0	1,4	7,4	2,0	0	2,0	117,8
Lippe	9 273,0	2,3	5 281,0	57,0	9 184,0	99,0	21,5	89,0	1,0	6,8	19,0	0,2	2,1	119,5
Minden-Lübbecke	8 331,0	2,1	4 874,0	58,5	8 291,0	99,5	21,8	40,0	0,5	8,0	2,0	0	2,0	118,4
Paderborn	8 615,0	2,1	5 493,0	63,8	8 430,0	97,9	20,9	185,0	2,1	8,0	-	-	-	117,5
Reg.-Bez. Detmold	55 857,0	13,8	32 912,0	58,9	55 169,0	98,8	21,4	688,0	1,2	7,3	23,0	0	2,1	119,6
davon														
kreisfreie Stadt	6 496,0	1,6	3 980,0	61,3	6 405,0	98,6	21,2	91,0	1,4	8,3	-	-	-	125,7
Kreise	49 361,0	12,2	28 932,0	58,6	48 764,0	98,8	21,4	597,0	1,2	7,2	23,0	0	2,1	118,8
Kreisfreie Städte														
Bochum	6 357,0	1,6	4 291,0	67,5	6 301,0	99,1	21,2	56,0	0,9	8,0	-	-	-	115,4
Dortmund	10 998,0	2,7	7 331,0	66,7	10 795,0	98,2	21,3	203,0	1,8	7,5	-	-	-	119,5
Hagen	3 790,0	0,9	2 270,0	59,9	3 755,0	99,1	21,8	35,0	0,9	8,8	-	-	-	118,4
Hamm	4 367,0	1,1	2 626,0	60,1	4 313,0	98,8	21,6	54,0	1,2	6,8	-	-	-	119,1
Herne	3 134,0	0,8	2 050,0	65,4	3 112,0	99,3	21,6	22,0	0,7	5,5	-	-	-	126,7
Kreise														
Ennepe-Ruhr-Kreis	7 640,0	1,9	5 061,0	66,2	7 563,0	99,0	20,8	77,0	1,0	8,6	2,5	0	1,3	119,6
Hochsauerlandkreis	8 765,0	2,2	4 639,0	52,9	8 677,0	99,0	22,0	88,0	1,0	7,3	-	-	-	118,1
Märkischer Kreis	12 250,0	3,0	6 630,0	54,1	12 183,0	99,5	22,0	67,0	0,5	8,4	-	-	-	118,1
Olpe	3 965,0	1,0	1 919,0	48,4	3 936,0	99,3	22,5	29,0	0,7	7,3	-	-	-	119,6
Siegen-Wittgenstein	8 747,0	2,2	4 310,0	49,3	8 700,0	99,5	22,3	47,0	0,5	7,8	18,0	0,2	2,0	122,4
Soest	8 646,0	2,1	5 240,0	60,6	8 595,0	99,4	21,4	51,0	0,6	7,3	5,0	0,1	5,0	118,4
Unna	8 874,0	2,2	5 310,0	59,8	8 785,0	99,0	21,8	89,0	1,0	7,4	-	-	-	122,9
Reg.-Bez. Arnsberg	87 533,0	21,6	51 677,0	59,0	86 715,0	99,1	21,7	818,0	0,9	7,6	25,5	0	2,1	119,5
davon														
kreisfreie Städte	28 646,0	7,1	18 568,0	64,8	28 276,0	98,7	21,4	370,0	1,3	7,4	-	-	-	119,1
Kreise	58 887,0	14,5	33 109,0	56,2	58 439,0	99,2	21,8	448,0	0,8	7,7	25,5	0	2,1	119,8
Nordrhein-Westfalen	405 370,0	100	252 896,0	62,4	400 937,0	98,9	21,3	4 433,0	1,1	7,5	142,5	0	2,2	118,2
davon														
kreisfreie Städte	126 450,0	31,2	83 128,0	65,7	124 754,0	98,7	21,2	1 696,0	1,3	7,5	15,0	0	1,9	118,6
Kreise	278 920,0	68,8	169 768,0	60,9	276 183,0	99,0	21,4	2 737,0	1,0	7,5	127,5	0	2,2	118,0

Gesamtschulen

1. Schuleckdaten 2002/2003

Verwaltungsbezirk	Schulen	Klassen	Schüler/-innen										
			ins- gesamt	weiblich		ausländisch			Aussiedler/-innen		je Klasse	je Lehrer/ -in ¹⁾	
				Anzahl	in % von Spalte 3	zu- sammen	in % von Spalte 3	weiblich	Anzahl	in % von Spalte 3			
			1	2	3	4	5	6	7	8	9	10	11
Kreisfreie Städte													
Düsseldorf	6	159	5 020	2 405	47,9	1 646	32,8	814	80	1,6	31,6	11,5	
Duisburg	13	404	12 804	6 391	49,9	3 356	26,2	1 678	298	2,3	31,7	13,4	
Essen	8	271	8 834	4 153	47,0	1 766	20,0	890	325	3,7	32,6	13,0	
Krefeld	4	126	4 214	2 196	52,1	615	14,6	314	200	4,7	33,4	12,9	
Mönchengladbach	4	110	3 822	1 935	50,6	493	12,9	260	236	6,2	34,7	13,3	
Mülheim an der Ruhr	3	106	3 750	1 845	49,2	473	12,6	266	107	2,9	35,4	13,3	
Oberhausen	4	141	4 474	2 170	48,5	856	19,1	438	127	2,8	31,7	13,3	
Remscheid	2	72	2 412	1 257	52,1	593	24,6	287	51	2,1	33,5	13,5	
Solingen	3	110	3 850	1 979	51,4	708	18,4	402	127	3,3	35,0	14,0	
Wuppertal	5	163	5 454	2 836	52,0	971	17,8	526	225	4,1	33,5	12,7	
Kreise													
Kleve	1	29	844	422	50,0	23	2,7	12	1	0,1	29,1	14,3	
Mettmann	5	163	5 427	2 633	48,5	867	16,0	473	353	6,5	33,3	13,3	
Neuss	5	135	4 830	2 482	51,4	613	12,7	371	234	4,8	35,8	13,7	
Viersen	4	117	4 069	2 047	50,3	341	8,4	186	39	1,0	34,8	14,4	
Wesel	9	286	9 056	4 335	47,9	1 159	12,8	572	422	4,7	31,7	13,6	
Reg.-Bez. Düsseldorf	76	2 392	78 860	39 086	49,6	14 480	18,4	7 489	2 825	3,6	33,0	13,2	
davon													
kreisfreie Städte	52	1 662	54 634	27 167	49,7	11 477	21,0	5 875	1 776	3,3	32,9	13,0	
Kreise	24	730	24 226	11 919	49,2	3 003	12,4	1 614	1 049	4,3	33,2	13,7	
Kreisfreie Städte													
Aachen	3	99	3 191	1 550	48,6	382	12,0	194	93	2,9	32,2	12,7	
Bonn	3	89	3 037	1 439	47,4	397	13,1	188	161	5,3	34,1	11,6	
Köln	9	295	9 542	4 685	49,1	2 544	26,7	1 295	165	1,7	32,3	11,6	
Leverkusen	2	92	2 886	1 396	48,4	569	19,7	276	143	5,0	31,4	12,5	
Kreise													
Aachen	3	98	3 072	1 513	49,3	486	15,8	236	69	2,2	31,3	13,4	
Düren	4	121	3 835	1 791	46,7	480	12,5	244	233	6,1	31,7	13,0	
Erftkreis	4	110	3 553	1 612	45,4	658	18,5	307	9	0,3	32,3	13,6	
Euskirchen	1	30	1 039	458	44,1	55	5,3	25	29	2,8	34,6	13,5	
Heinsberg	3	84	2 807	1 322	47,1	156	5,6	80	64	2,3	33,4	14,1	
Oberbergischer Kreis	4	119	4 095	2 043	49,9	367	9,0	189	452	11,0	34,4	14,2	
Rhein.-Berg. Kreis	2	68	2 205	1 087	49,3	203	9,2	104	23	1,0	32,4	12,9	
Rhein-Sieg-Kreis	3	102	3 673	1 869	50,9	315	8,6	168	243	6,6	36,0	12,1	
Reg.-Bez. Köln	41	1 307	42 935	20 765	48,4	6 612	15,4	3 306	1 684	3,9	32,9	12,7	
davon													
kreisfreie Städte	17	575	18 656	9 070	48,6	3 892	20,9	1 953	562	3,0	32,4	11,9	
Kreise	24	732	24 279	11 695	48,2	2 720	11,2	1 353	1 122	4,6	33,2	13,3	
Kreisfreie Städte													
Bottrop	2	74	2 319	1 059	45,7	451	19,4	216	187	8,1	31,3	13,7	
Gelsenkirchen	5	195	6 040	2 837	47,0	1 832	30,3	858	119	2,0	31,0	13,2	
Münster	1	36	1 440	722	50,1	34	2,4	17	-	-	40,0	13,7	

1) Es sind nur die Schülerinnen und Schüler sowie Klassen der Sekundarstufe I berücksichtigt.

Noch: 1. Schuleckdaten 2002/2003

Verwaltungsbezirk	Schulen	Klassen	Schüler/-innen									je Klasse	je Lehrer/-in ¹⁾
			insgesamt	weiblich		ausländisch			Aussiedler/-innen				
				Anzahl	in % von Spalte 3	zu-sammen	in % von Spalte 3	weiblich	Anzahl	in % von Spalte 3			
			1	2	3	4	5	6	7	8	9		
Kreise													
Borken	1	6	145	67	46,2	8	5,5	5	-	-	24,2	8,5	
Coesfeld	3	80	2 733	1 350	49,4	86	3,1	39	55	2,0	34,2	12,3	
Recklinghausen	11	369	11 361	5 283	46,5	2 211	19,5	1 057	474	4,2	30,8	12,7	
Steinfurt	3	79	2 701	1 369	50,7	114	4,2	53	173	6,4	34,2	12,1	
Warendorf	1	34	1 005	437	43,5	361	35,9	164	42	4,2	29,6	11,8	
Reg.-Bez. Münster	27	873	27 744	13 124	47,3	5 097	18,4	2 409	1 050	3,8	31,8	12,8	
davon													
kreisfreie Städte	8	305	9 799	4 618	47,1	2 317	23,6	1 091	306	3,1	32,1	13,4	
Kreise	19	568	17 945	8 506	47,4	2 780	15,5	1 318	744	4,1	31,6	12,5	
Kreisfreie Stadt													
Bielefeld	6	176	5 351	2 668	49,9	792	14,8	445	382	7,1	30,4	12,2	
Kreise													
Gütersloh	3	110	3 387	1 621	47,9	371	11,0	199	363	10,7	30,8	13,3	
Herford	6	196	6 387	2 971	46,5	580	9,1	286	1 120	17,5	32,6	13,6	
Höxter	-	-	-	-	-	-	-	-	-	-	-	-	
Lippe	4	135	4 324	2 175	50,3	250	5,8	139	704	16,3	32,0	13,7	
Minden-Lübbecke	5	156	4 940	2 346	47,5	258	5,2	141	776	15,7	31,7	13,6	
Paderborn	2	72	2 225	977	43,9	178	8,0	86	499	22,4	30,9	11,5	
Reg.-Bez. Detmold	26	845	26 614	12 758	47,9	2 429	9,1	1 296	3 844	14,4	31,5	13,1	
davon													
kreisfreie Stadt	6	176	5 351	2 668	49,9	792	14,8	445	382	7,1	30,4	12,2	
Kreise	20	669	21 263	10 090	47,5	1 637	7,7	851	3 462	16,3	31,8	13,3	
Kreisfreie Städte													
Bochum	6	187	5 966	2 939	49,3	968	16,2	482	115	1,9	31,9	12,1	
Dortmund	9	280	8 885	4 310	48,5	2 024	22,8	1 007	375	4,2	31,7	12,7	
Hagen	3	102	3 482	1 718	49,3	723	20,8	362	206	5,9	34,1	12,7	
Hamm	2	72	2 302	1 119	48,6	457	19,9	245	272	11,8	32,0	12,7	
Herne	3	97	3 020	1 482	49,1	725	24,0	356	117	3,9	31,1	12,6	
Kreise													
Ennepe-Ruhr-Kreis	5	148	4 767	2 347	49,2	514	10,8	257	288	6,0	32,2	13,2	
Hochsauerlandkreis	-	-	-	-	-	-	-	-	-	-	-	-	
Märkischer Kreis	4	144	4 715	2 368	50,2	743	15,8	376	544	11,5	32,7	13,4	
Olpe	-	-	-	-	-	-	-	-	-	-	-	-	
Siegen-Wittgenstein	3	78	2 715	1 378	50,8	289	10,6	160	166	6,1	34,8	13,3	
Soest	1	24	734	363	49,5	34	4,6	19	122	16,6	30,6	10,6	
Unna	10	287	9 252	4 612	49,8	1 395	15,1	714	715	7,7	32,2	12,6	
Reg.-Bez. Arnsberg	46	1 419	45 838	22 636	49,4	7 872	17,2	3 978	2 920	6,4	32,3	12,7	
davon													
kreisfreie Städte	23	738	23 655	11 568	48,9	4 897	20,7	2 452	1 085	4,6	32,1	12,5	
Kreise	23	681	22 183	11 068	49,9	2 975	13,4	1 526	1 835	8,3	32,6	12,9	
Nordrhein-Westfalen	216	6 836	221 991	108 369	48,8	36 490	16,4	18 478	12 323	5,6	32,5	12,9	
davon													
kreisfreie Städte	106	3 456	112 095	55 091	49,1	23 375	20,9	11 816	4 111	3,7	32,4	12,7	
Kreise	110	3 380	109 896	53 278	48,5	13 115	11,9	6 662	8 212	7,5	32,5	13,2	

2. Verteilung der Schülerpopulation 2002/2003

Verwaltungsbezirk a = Zusammen b = weiblich c = Ausländer/-innen zusammen d = Ausländerinnen		Schüler/-innen												ins- gesamt
		davon im Schuljahrgang / in der Bildungsstufe												
		05	06	07	08	09	10	ohne Jahr- gang ¹⁾	Sekun- dar- stufe I	11	12	13	Sekun- dar- stufe II	
Kreisfreie Städte														
Düsseldorf	a	701	689	729	708	741	753	-	4 321	266	241	192	699	5 020
	b	329	317	371	327	330	377	-	2 051	132	121	101	354	2 405
	c	224	219	255	252	239	257	-	1 446	75	71	54	200	1 646
	d	109	105	119	124	116	134	-	707	42	37	28	107	814
Duisburg	a	1 843	1 884	1 840	1 822	1 975	1 797	-	11 161	625	550	468	1 643	12 804
	b	905	915	918	913	985	893	-	5 529	327	302	233	862	6 391
	c	536	517	510	492	487	409	-	2 951	159	129	117	405	3 356
	d	276	246	255	247	240	198	-	1 462	85	74	57	216	1 678
Essen	a	1 280	1 313	1 307	1 303	1 331	1 232	5	7 771	443	353	267	1 063	8 834
	b	581	627	594	624	661	572	2	3 661	192	165	135	492	4 153
	c	247	274	289	272	260	248	1	1 591	66	52	57	175	1 766
	d	122	147	137	141	136	118	-	801	37	25	27	89	890
Krefeld	a	584	570	606	624	614	554	-	3 552	225	223	214	662	4 214
	b	315	285	297	336	340	267	-	1 840	121	112	123	356	2 196
	c	96	87	85	96	101	73	-	538	19	38	20	77	615
	d	48	51	39	48	53	36	-	275	7	22	10	39	314
Mönchengladbach	a	497	556	514	556	577	492	-	3 192	251	230	149	630	3 822
	b	263	289	247	290	284	237	-	1 610	131	119	75	325	1 935
	c	58	81	70	71	61	62	-	403	46	32	12	90	493
	d	31	47	35	39	32	35	-	219	19	15	7	41	260
Mülheim an der Ruhr	a	534	492	497	515	543	491	-	3 072	285	234	159	678	3 750
	b	261	245	233	244	264	237	-	1 484	157	126	78	361	1 845
	c	73	63	58	50	75	66	-	385	44	27	17	88	473
	d	38	34	29	28	49	37	-	215	25	16	10	51	266
Oberhausen	a	670	666	666	693	712	620	-	4 027	189	154	104	447	4 474
	b	324	312	321	335	354	278	-	1 924	105	88	53	246	2 170
	c	124	146	148	127	126	116	-	787	30	22	17	69	856
	d	55	75	76	69	67	52	-	394	19	17	8	44	438
Remscheid	a	352	352	356	353	351	333	-	2 097	107	109	99	315	2 412
	b	174	189	186	180	180	171	-	1 080	66	62	49	177	1 257
	c	84	74	99	101	92	74	-	524	24	23	22	69	593
	d	46	36	53	44	39	37	-	255	12	10	10	32	287
Solingen	a	544	594	548	531	534	481	-	3 232	262	206	150	618	3 850
	b	281	315	291	280	255	236	-	1 658	131	109	81	321	1 979
	c	117	105	99	98	115	90	-	624	45	27	12	84	708
	d	67	62	54	60	56	56	-	355	25	16	6	47	402

1) geistig Behinderte in Integrationsklassen

Noch: 2. Verteilung der Schülerpopulation 2002/2003

Verwaltungsbezirk a = Zusammen b = weiblich c = Ausländer/-innen zusammen d = Ausländerinnen		Schüler/-innen												ins- gesamt
		davon im Schuljahrgang / in der Bildungsstufe												
		05	06	07	08	09	10	ohne Jahr- gang ¹⁾	Sekun- dar- stufe I	11	12	13	Sekun- dar- stufe II	
Noch: Kreisfreie Stadt														
Wuppertal	a	795	801	781	788	793	670	-	4 628	309	304	213	826	5 454
	b	397	414	402	412	421	340	-	2 386	158	169	123	450	2 836
	c	147	138	150	145	156	115	-	851	32	53	35	120	971
	d	75	83	84	70	87	59	-	458	15	33	20	68	526
Kreise														
Kleve	a	147	179	146	142	121	109	-	844	-	-	-	-	844
	b	76	94	73	75	48	56	-	422	-	-	-	-	422
	c	4	5	3	4	5	2	-	23	-	-	-	-	23
	d	3	3	2	2	2	-	-	12	-	-	-	-	12
Mettmann														
	a	770	777	766	770	806	740	-	4 629	334	271	193	798	5 427
	b	360	395	374	350	375	362	-	2 216	183	138	96	417	2 633
	c	115	131	146	143	138	88	-	761	55	31	20	106	867
	d	60	87	72	79	69	50	-	417	29	17	10	56	473
Neuss														
	a	640	653	649	650	702	698	-	3 992	327	291	220	838	4 830
	b	310	335	318	339	380	365	-	2 047	175	150	110	435	2 482
	c	70	74	94	78	103	86	-	505	46	35	27	108	613
	d	45	44	47	52	74	52	-	314	27	19	11	57	371
Viersen														
	a	562	552	551	568	566	578	-	3 377	272	229	191	692	4 069
	b	287	263	275	282	292	284	-	1 683	140	122	102	364	2 047
	c	46	56	51	51	43	44	-	291	22	15	13	50	341
	d	25	34	24	31	24	23	-	161	12	6	7	25	186
Wesel														
	a	1 363	1 361	1 341	1 352	1 367	1 215	6	8 005	421	362	268	1 051	9 056
	b	618	666	614	616	641	575	3	3 733	246	211	145	602	4 335
	c	190	163	209	166	175	130	-	1 033	65	35	26	126	1 159
	d	87	71	101	79	88	67	-	493	42	24	13	79	572
Reg.-Bez. Düsseldorf														
	a	11 282	11 439	11 297	11 375	11 733	10 763	11	67 900	4 316	3 757	2 887	10 960	78 860
	b	5 481	5 661	5 514	5 603	5 810	5 250	5	33 324	2 264	1 994	1 504	5 762	39 086
	c	2 131	2 133	2 266	2 146	2 176	1 860	1	12 713	728	590	449	1 767	14 480
	d	1 087	1 125	1 127	1 113	1 132	954	-	6 538	396	331	224	951	7 489
davon														
kreisfreie Städte														
	a	7 800	7 917	7 844	7 893	8 171	7 423	5	47 053	2 962	2 604	2 015	7 581	54 634
	b	3 830	3 908	3 860	3 941	4 074	3 608	2	23 223	1 520	1 373	1 051	3 944	27 167
	c	1 706	1 704	1 763	1 704	1 712	1 510	1	10 100	540	474	363	1 377	11 477
	d	867	886	881	870	875	762	-	5 141	286	265	183	734	5 875
Kreise														
	a	3 482	3 522	3 453	3 482	3 562	3 340	6	20 847	1 354	1 153	872	3 379	24 226
	b	1 651	1 753	1 654	1 662	1 736	1 642	3	10 101	744	621	453	1 818	11 919
	c	425	429	503	442	464	350	-	2 613	188	116	86	390	3 003
	d	220	239	246	243	257	192	-	1 397	110	66	41	217	1 614

Noch: 2. Verteilung der Schülerpopulation 2002/2003

Verwaltungsbezirk a = Zusammen b = weiblich c = Ausländer/-innen zusammen d = Ausländerinnen		Schüler/-innen												ins- gesamt
		davon im Schuljahrgang / in der Bildungsstufe												
		05	06	07	08	09	10	ohne Jahr- gang ¹⁾	Sekun- dar- stufe I	11	12	13	Sekun- dar- stufe II	
Kreisfreie Städte														
Aachen	a	504	498	461	449	463	411	-	2 786	148	130	127	405	3 191
	b	261	236	204	212	218	200	-	1 331	85	69	65	219	1 550
	c	53	69	42	63	57	49	-	333	11	13	25	49	382
	d	31	34	19	29	34	25	-	172	5	7	10	22	194
Bonn	a	442	428	450	458	461	279	15	2 533	206	148	150	504	3 037
	b	201	202	228	215	207	133	10	1 196	104	71	68	243	1 439
	c	55	44	64	65	75	37	1	341	30	11	15	56	397
	d	23	24	37	32	26	16	1	159	18	5	6	29	188
Köln	a	1 305	1 309	1 398	1 321	1 346	1 271	25	7 975	611	526	430	1 567	9 542
	b	623	643	716	601	646	618	12	3 859	298	289	239	826	4 685
	c	329	334	417	345	341	328	7	2 101	146	162	135	443	2 544
	d	167	177	215	166	169	175	1	1 070	69	86	70	225	1 295
Leverkusen	a	437	429	439	438	454	381	-	2 578	110	95	103	308	2 886
	b	219	197	205	210	207	196	-	1 234	56	52	54	162	1 396
	c	93	90	88	92	88	69	-	520	21	13	15	49	569
	d	51	49	43	40	37	30	-	250	10	8	8	26	276
Kreise														
Aachen	a	458	445	451	451	494	426	-	2 725	121	137	89	347	3 072
	b	219	221	199	229	244	221	-	1 333	67	74	39	180	1 513
	c	77	86	72	66	75	52	-	428	18	21	19	58	486
	d	36	45	27	36	35	30	-	209	8	11	8	27	236
Düren	a	585	576	566	567	589	540	-	3 423	187	129	96	412	3 835
	b	290	277	231	252	278	252	-	1 580	97	60	54	211	1 791
	c	80	67	90	81	69	53	-	440	23	12	5	40	480
	d	40	40	41	32	41	30	-	224	13	4	3	20	244
Erfkreis	a	529	530	529	545	549	476	-	3 158	194	116	85	395	3 553
	b	253	237	251	230	238	214	-	1 423	94	61	34	189	1 612
	c	97	100	94	110	105	90	-	596	30	18	14	62	658
	d	44	51	55	42	43	44	-	279	16	8	4	28	307
Euskirchen	a	145	149	150	150	152	141	-	887	66	47	39	152	1 039
	b	59	65	66	62	76	62	-	390	30	22	16	68	458
	c	11	11	9	7	9	3	-	50	4	-	1	5	55
	d	4	6	5	3	4	2	-	24	-	-	1	1	25
Heinsberg	a	415	412	397	408	415	385	-	2 432	149	125	101	375	2 807
	b	191	197	189	182	196	176	-	1 131	72	64	55	191	1 322
	c	16	22	24	29	34	13	-	138	10	4	4	18	156
	d	9	11	12	12	18	9	-	71	4	3	2	9	80

Noch: 2. Verteilung der Schülerpopulation 2002/2003

Verwaltungsbezirk a = Zusammen b = weiblich c = Ausländer/-innen zusammen d = Ausländerinnen		Schüler/-innen												ins- gesamt
		davon im Schuljahrgang / in der Bildungsstufe												
		05	06	07	08	09	10	ohne Jahr- gang ¹⁾	Sekun- dar- stufe I	11	12	13	Sekun- dar- stufe II	
Noch: Kreise														
Oberbergischer Kreis	a	590	591	583	583	618	531	-	3 496	234	203	162	599	4 095
	b	269	290	272	307	284	265	-	1 687	144	111	101	356	2 043
	c	40	76	56	44	77	40	-	333	15	8	11	34	367
	d	12	41	30	26	39	21	-	169	8	5	7	20	189
Rhein.-Berg. Kreis	a	292	307	299	319	326	293	-	1 836	128	128	113	369	2 205
	b	133	138	154	149	169	143	-	886	65	70	66	201	1 087
	c	20	23	29	28	30	38	-	168	20	6	9	35	203
	d	9	9	23	10	17	21	-	89	6	4	5	15	104
Rhein-Sieg-Kreis	a	502	511	501	513	509	477	-	3 013	308	191	161	660	3 673
	b	249	271	256	252	252	231	-	1 511	166	111	81	358	1 869
	c	33	42	44	46	52	34	-	251	23	16	25	64	315
	d	17	28	23	28	25	16	-	137	7	10	14	31	168
Reg.-Bez. Köln	a	6 204	6 185	6 224	6 202	6 376	5 611	40	36 842	2 462	1 975	1 656	6 093	42 935
	b	2 967	2 974	2 971	2 901	3 015	2 711	22	17 561	1 278	1 054	872	3 204	20 765
	c	904	964	1 029	976	1 012	806	8	5 699	351	284	278	913	6 612
	d	443	515	530	456	488	419	2	2 853	164	151	138	453	3 306
davon														
kreisfreie Städte	a	2 688	2 664	2 748	2 666	2 724	2 342	40	15 872	1 075	899	810	2 784	18 656
	b	1 304	1 278	1 353	1 238	1 278	1 147	22	7 620	543	481	426	1 450	9 070
	c	530	537	611	565	561	483	8	3 295	208	199	190	597	3 892
	d	272	284	314	267	266	246	2	1 651	102	106	94	302	1 953
Kreise	a	3 516	3 521	3 476	3 536	3 652	3 269	-	20 970	1 387	1 076	846	3 309	24 279
	b	1 663	1 696	1 618	1 663	1 737	1 564	-	9 941	735	573	446	1 754	11 695
	c	374	427	418	411	451	323	-	2 404	143	85	88	316	2 720
	d	171	231	216	189	222	173	-	1 202	62	45	44	151	1 353
Kreisfreie Städte														
Bottrop	a	350	343	360	346	380	294	-	2 073	75	96	75	246	2 319
	b	157	152	173	153	181	130	-	946	35	49	29	113	1 059
	c	89	68	73	69	61	61	-	421	9	12	9	30	451
	d	41	29	39	34	33	28	-	204	4	4	4	12	216
Gelsenkirchen	a	993	922	940	894	926	739	-	5 414	275	206	145	626	6 040
	b	467	454	445	420	427	323	-	2 536	116	112	73	301	2 837
	c	342	294	291	248	280	251	-	1 706	45	43	38	126	1 832
	d	165	149	138	123	127	96	-	798	20	19	21	60	858
Münster	a	186	183	184	176	178	176	-	1 083	109	146	102	357	1 440
	b	91	94	82	88	80	84	-	519	66	77	60	203	722
	c	6	7	2	5	6	-	-	26	3	2	3	8	34
	d	1	3	2	3	2	-	-	11	3	1	2	6	17

Noch: 2. Verteilung der Schülerpopulation 2002/2003

Verwaltungsbezirk a = Zusammen b = weiblich c = Ausländer/-innen zusammen d = Ausländerinnen		Schüler/-innen												ins- gesamt
		davon im Schuljahrgang / in der Bildungsstufe												
		05	06	07	08	09	10	ohne Jahr- gang ¹⁾	Sekun- dar- stufe I	11	12	13	Sekun- dar- stufe II	
Kreise														
Borken	a	23	25	24	24	24	20	5	145	-	-	-	-	145
	b	10	15	13	9	9	8	3	67	-	-	-	-	67
	c	1	4	1	1	1	-	-	8	-	-	-	-	8
	d	1	3	1	-	-	-	-	5	-	-	-	-	5
Coesfeld														
	a	385	391	378	389	379	364	-	2 286	163	153	131	447	2 733
	b	186	185	182	194	179	185	-	1 111	100	77	62	239	1 350
	c	9	18	12	17	12	9	-	77	3	4	2	9	86
	d	4	7	5	8	8	3	-	35	2	2	-	4	39
Recklinghausen														
	a	1 721	1 710	1 699	1 676	1 707	1 568	4	10 085	476	426	374	1 276	11 361
	b	777	769	754	760	804	750	3	4 617	248	223	195	666	5 283
	c	364	370	364	338	341	233	-	2 010	79	56	66	201	2 211
	d	160	176	159	164	165	119	-	943	48	29	37	114	1 057
Steinfurt														
	a	383	417	392	385	394	365	-	2 336	136	120	109	365	2 701
	b	193	200	196	192	182	186	-	1 149	90	65	65	220	1 369
	c	23	16	17	12	19	15	-	102	2	7	3	12	114
	d	12	4	12	6	2	9	-	45	2	4	2	8	53
Warendorf														
	a	142	162	160	172	136	128	-	900	38	32	35	105	1 005
	b	66	70	62	70	68	54	-	390	16	13	18	47	437
	c	53	60	52	68	52	52	-	337	11	6	7	24	361
	d	25	28	22	24	25	29	-	153	5	1	5	11	164
Reg.-Bez. Münster														
	a	4 183	4 153	4 137	4 062	4 124	3 654	9	24 322	1 272	1 179	971	3 422	27 744
	b	1 947	1 939	1 907	1 886	1 930	1 720	6	11 335	671	616	502	1 789	13 124
	c	887	837	812	758	772	621	-	4 687	152	130	128	410	5 097
	d	409	399	378	362	362	284	-	2 194	84	60	71	215	2 409
davon														
kreisfreie Städte														
	a	1 529	1 448	1 484	1 416	1 484	1 209	-	8 570	459	448	322	1 229	9 799
	b	715	700	700	661	688	537	-	4 001	217	238	162	617	4 618
	c	437	369	366	322	347	312	-	2 153	57	57	50	164	2 317
	d	207	181	179	160	162	124	-	1 013	27	24	27	78	1 091
Kreise														
	a	2 654	2 705	2 653	2 646	2 640	2 445	9	15 752	813	731	649	2 193	17 945
	b	1 232	1 239	1 207	1 225	1 242	1 183	6	7 334	454	378	340	1 172	8 506
	c	450	468	446	436	425	309	-	2 534	95	73	78	246	2 780
	d	202	218	199	202	200	160	-	1 181	57	36	44	137	1 318
Kreisfreie Stadt														
Bielefeld														
	a	798	796	794	786	816	747	10	4 747	223	214	167	604	5 351
	b	400	404	380	385	394	396	6	2 365	119	108	76	303	2 668
	c	127	146	143	89	114	84	2	705	29	29	29	87	792
	d	65	79	84	48	64	55	1	396	19	15	15	49	445

Noch: 2. Verteilung der Schülerpopulation 2002/2003

Verwaltungsbezirk a = Zusammen b = weiblich c = Ausländer/-innen zusammen d = Ausländerinnen		Schüler/-innen												ins- gesamt
		davon im Schuljahrgang / in der Bildungsstufe												
		05	06	07	08	09	10	ohne Jahr- gang ¹⁾	Sekun- dar- stufe I	11	12	13	Sekun- dar- stufe II	
Kreise														
Gütersloh	a	539	566	547	544	545	383	1	3 125	109	101	52	262	3 387
	b	256	247	260	259	255	192	-	1 469	63	57	32	152	1 621
	c	71	71	64	53	51	44	-	354	4	5	8	17	371
	d	26	45	30	30	28	27	-	186	2	5	6	13	199
Herford	a	952	965	941	933	971	825	-	5 587	315	237	248	800	6 387
	b	435	440	432	415	441	393	-	2 556	152	134	129	415	2 971
	c	77	109	88	95	95	63	-	527	25	13	15	53	580
	d	32	54	45	44	46	30	-	251	18	10	7	35	286
Höxter	a	-	-	-	-	-	-	-	-	-	-	-	-	-
	b	-	-	-	-	-	-	-	-	-	-	-	-	-
	c	-	-	-	-	-	-	-	-	-	-	-	-	-
	d	-	-	-	-	-	-	-	-	-	-	-	-	-
Lippe	a	638	642	631	679	642	644	6	3 882	180	127	135	442	4 324
	b	332	311	292	342	311	334	-	1 922	107	79	67	253	2 175
	c	39	49	38	41	33	36	-	236	6	4	4	14	250
	d	21	25	21	22	20	23	-	132	5	2	-	7	139
Minden-Lübbecke	a	775	783	718	753	725	662	7	4 423	204	190	123	517	4 940
	b	372	367	342	342	337	301	5	2 066	116	97	67	280	2 346
	c	45	50	33	35	47	28	-	238	7	6	7	20	258
	d	22	27	20	17	26	17	-	129	4	4	4	12	141
Paderborn	a	331	306	329	348	344	329	9	1 996	96	67	66	229	2 225
	b	155	135	143	143	163	132	5	876	43	39	19	101	977
	c	23	23	33	34	27	26	-	166	6	4	2	12	178
	d	13	11	18	15	8	14	-	79	4	2	1	7	86
Reg.-Bez. Detmold	a	4 033	4 058	3 960	4 043	4 043	3 590	33	23 760	1 127	936	791	2 854	26 614
	b	1 950	1 904	1 849	1 886	1 901	1 748	16	11 254	600	514	390	1 504	12 758
	c	382	448	399	347	367	281	2	2 226	77	61	65	203	2 429
	d	179	241	218	176	192	166	1	1 173	52	38	33	123	1 296
davon														
kreisfreie Stadt	a	798	796	794	786	816	747	10	4 747	223	214	167	604	5 351
	b	400	404	380	385	394	396	6	2 365	119	108	76	303	2 668
	c	127	146	143	89	114	84	2	705	29	29	29	87	792
	d	65	79	84	48	64	55	1	396	19	15	15	49	445
Kreise	a	3 235	3 262	3 166	3 257	3 227	2 843	23	19 013	904	722	624	2 250	21 263
	b	1 550	1 500	1 469	1 501	1 507	1 352	10	8 889	481	406	314	1 201	10 090
	c	255	302	256	258	253	197	-	1 521	48	32	36	116	1 637
	d	114	162	134	128	128	111	-	777	33	23	18	74	851

Noch: 2. Verteilung der Schülerpopulation 2002/2003

Verwaltungsbezirk a = Zusammen b = weiblich c = Ausländer/-innen zusammen d = Ausländerinnen		Schüler/-innen												ins- gesamt
		davon im Schuljahrgang / in der Bildungsstufe												
		05	06	07	08	09	10	ohne Jahr- gang ¹⁾	Sekun- dar- stufe I	11	12	13	Sekun- dar- stufe II	
Kreisfreie Städte														
Bochum	a	856	874	832	798	884	822	26	5 092	343	289	242	874	5 966
	b	429	431	396	374	433	399	15	2 477	188	160	114	462	2 939
	c	159	124	126	144	145	145	-	843	57	40	28	125	968
	d	88	53	62	65	79	76	-	423	24	22	13	59	482
Dortmund	a	1 330	1 295	1 309	1 270	1 341	1 168	5	7 718	506	361	300	1 167	8 885
	b	654	623	639	594	645	553	2	3 710	247	198	155	600	4 310
	c	322	303	300	303	280	247	-	1 755	128	75	66	269	2 024
	d	159	158	141	147	145	124	-	874	53	46	34	133	1 007
Hagen	a	508	503	482	482	482	461	-	2 918	228	183	153	564	3 482
	b	236	241	231	241	246	233	-	1 428	114	90	86	290	1 718
	c	109	117	98	94	109	97	-	624	40	38	21	99	723
	d	53	56	47	51	49	54	-	310	19	16	17	52	362
Hamm	a	349	344	337	339	336	300	-	2 005	126	86	85	297	2 302
	b	166	165	157	161	165	140	-	954	71	50	44	165	1 119
	c	63	71	84	69	60	56	-	403	21	18	15	54	457
	d	31	32	44	46	32	31	-	216	12	10	7	29	245
Herne	a	438	448	446	437	439	413	-	2 621	155	138	106	399	3 020
	b	198	224	209	207	211	211	-	1 260	94	77	51	222	1 482
	c	134	125	133	102	91	68	-	653	27	27	18	72	725
	d	61	64	62	49	48	32	-	316	15	20	5	40	356
Kreise														
Ennepe-Ruhr-Kreis	a	686	703	670	680	725	634	-	4 098	264	198	207	669	4 767
	b	329	317	333	334	372	316	-	2 001	131	107	108	346	2 347
	c	66	84	86	75	76	62	-	449	31	22	12	65	514
	d	36	36	44	40	36	27	-	219	17	16	5	38	257
Hochsauerlandkreis	a	-	-	-	-	-	-	-	-	-	-	-	-	-
	b	-	-	-	-	-	-	-	-	-	-	-	-	-
	c	-	-	-	-	-	-	-	-	-	-	-	-	-
	d	-	-	-	-	-	-	-	-	-	-	-	-	-
Märkischer Kreis	a	692	678	693	631	707	636	-	4 037	235	240	203	678	4 715
	b	355	313	349	310	348	310	-	1 985	122	134	127	383	2 368
	c	110	120	126	111	98	94	-	659	28	40	16	84	743
	d	56	55	65	51	45	54	-	326	12	28	10	50	376
Olpe	a	-	-	-	-	-	-	-	-	-	-	-	-	-
	b	-	-	-	-	-	-	-	-	-	-	-	-	-
	c	-	-	-	-	-	-	-	-	-	-	-	-	-
	d	-	-	-	-	-	-	-	-	-	-	-	-	-

Noch: 2. Verteilung der Schülerpopulation 2002/2003

Verwaltungsbezirk a = Zusammen b = weiblich c = Ausländer/-innen zusammen d = Ausländerinnen		Schüler/-innen												ins- gesamt	
		davon im Schuljahrgang / in der Bildungsstufe													
		05	06	07	08	09	10	ohne Jahr- gang ¹⁾	Sekun- dar- stufe I	11	12	13	Sekun- dar- stufe II		
Noch: Kreise															
Siegen-Wittgenstein	a	371	368	368	356	374	364	-	2 201	223	167	124	514	2 715	
	b	179	170	187	175	193	181	-	1 085	128	97	68	293	1 378	
	c	21	43	48	29	48	28	-	217	38	17	17	72	289	
	d	14	23	22	19	31	14	-	123	22	9	6	37	160	
Soest	a	116	116	116	116	101	100	-	665	37	32	-	69	734	
	b	59	55	58	52	43	61	-	328	22	13	-	35	363	
	c	6	5	1	9	3	6	-	30	3	1	-	4	34	
	d	3	2	1	5	1	3	-	15	3	1	-	4	19	
Unna	a	1 266	1 264	1 318	1 380	1 500	1 309	-	8 037	457	409	349	1 215	9 252	
	b	607	593	655	675	748	666	-	3 944	241	235	192	668	4 612	
	c	198	203	204	206	239	170	-	1 220	60	50	65	175	1 395	
	d	100	108	104	95	130	83	-	620	28	28	38	94	714	
Reg.-Bez. Arnsberg	a	6 612	6 593	6 571	6 489	6 889	6 207	31	39 392	2 574	2 103	1 769	6 446	45 838	
	b	3 212	3 132	3 214	3 123	3 404	3 070	17	19 172	1 358	1 161	945	3 464	22 636	
	c	1 188	1 195	1 206	1 142	1 149	973	-	6 853	433	328	258	1 019	7 872	
	d	601	587	592	568	596	498	-	3 442	205	196	135	536	3 978	
davon															
kreisfreie Städte		a	3 481	3 464	3 406	3 326	3 482	3 164	31	20 354	1 358	1 057	886	3 301	23 655
	b	1 683	1 684	1 632	1 577	1 700	1 536	17	9 829	714	575	450	1 739	11 568	
	c	787	740	741	712	685	613	-	4 278	273	198	148	619	4 897	
	d	392	363	356	358	353	317	-	2 139	123	114	76	313	2 452	
Kreise		a	3 131	3 129	3 165	3 163	3 407	3 043	-	19 038	1 216	1 046	883	3 145	22 183
	b	1 529	1 448	1 582	1 546	1 704	1 534	-	9 343	644	586	495	1 725	11 068	
	c	401	455	465	430	464	360	-	2 575	160	130	110	400	2 975	
	d	209	224	236	210	243	181	-	1 303	82	82	59	223	1 526	
Nordrhein-Westfalen	a	32 314	32 428	32 189	32 171	33 165	29 825	124	192 216	11 751	9 950	8 074	29 775	221 991	
	b	15 557	15 610	15 455	15 399	16 060	14 499	66	92 646	6 171	5 339	4 213	15 723	108 369	
	c	5 492	5 577	5 712	5 369	5 476	4 541	11	32 178	1 741	1 393	1 178	4 312	36 490	
	d	2 719	2 867	2 845	2 675	2 770	2 321	3	16 200	901	776	601	2 278	18 478	
davon															
kreisfreie Städte		a	16 296	16 289	16 276	16 087	16 677	14 885	86	96 596	6 077	5 222	4 200	15 499	112 095
	b	7 932	7 974	7 925	7 802	8 134	7 224	47	47 038	3 113	2 775	2 165	8 053	55 091	
	c	3 587	3 496	3 624	3 392	3 419	3 002	11	20 531	1 107	957	780	2 844	23 375	
	d	1 803	1 793	1 814	1 703	1 720	1 504	3	10 340	557	524	395	1 476	11 816	
Kreise		a	16 018	16 139	15 913	16 084	16 488	14 940	38	95 620	5 674	4 728	3 874	14 276	109 896
	b	7 625	7 636	7 530	7 597	7 926	7 275	19	45 608	3 058	2 564	2 048	7 670	53 278	
	c	1 905	2 081	2 088	1 977	2 057	1 539	-	11 647	634	436	398	1 468	13 115	
	d	916	1 074	1 031	972	1 050	817	-	5 860	344	252	206	802	6 662	

3. Schulabgängerinnen und -abgänger im Abgangsjahr 2002

Verwaltungsbezirk a = Zusammen b = weiblich c = Ausländer/-innen zusammen d = Ausländerinnen		Schulabgänger/-innen									
		mit Hauptschulabschluss nach Jahrgang 09		mit Sekundarabschluss I				mit Fachhoch- schulreife	mit Hoch- schulreife	ohne Haupt- schul- abschluss	ins- gesamt
		zu- sammen	darunter mit Qualifi- kations- vermerk	zu- sammen	davon mit						
					Haupt- schul- abschluss nach Jahr- gang 10	Fachoberschulreife	zu- sammen				
Kreisfreie Städte											
Düsseldorf	a	51	36	510	123	387	165	45	107	39	752
	b	29	19	233	50	183	82	27	52	15	356
	c	24	19	165	37	128	86	13	28	12	242
	d	14	11	84	18	66	49	5	16	4	123
Duisburg	a	66	58	1 289	475	814	265	100	318	75	1 848
	b	33	30	620	216	404	134	60	167	37	917
	c	19	13	311	117	194	76	29	82	16	457
	d	9	8	167	59	108	40	18	42	8	244
Essen	a	73	42	689	201	488	161	71	235	30	1 098
	b	33	16	324	81	243	92	35	109	15	516
	c	17	13	135	38	97	31	8	23	6	189
	d	11	7	57	11	46	18	2	10	4	84
Krefeld	a	31	22	354	118	236	82	29	161	17	592
	b	14	9	174	57	117	41	19	93	7	307
	c	8	5	47	21	26	8	4	12	10	81
	d	5	4	26	13	13	4	3	8	3	45
Mönchengladbach	a	6	3	265	73	192	60	37	128	15	451
	b	3	1	116	27	89	27	19	73	6	217
	c	1	1	29	9	20	7	3	16	3	52
	d	1	1	15	3	12	6	1	10	1	28
Mülheim an der Ruhr	a	30	9	272	70	202	49	24	162	15	503
	b	9	2	120	22	98	21	13	90	5	237
	c	4	2	29	11	18	9	4	9	1	47
	d	1	-	12	3	9	5	2	3	-	18
Oberhausen	a	42	20	409	141	268	79	14	94	39	598
	b	16	7	196	58	138	45	13	50	12	287
	c	10	4	72	33	39	10	5	23	10	120
	d	5	2	33	14	19	6	5	15	5	63
Remscheid	a	7	4	245	98	147	31	32	70	6	360
	b	5	3	122	49	73	11	14	33	2	176
	c	2	2	56	15	41	8	8	16	3	85
	d	1	1	25	10	15	6	4	9	1	40
Solingen	a	20	15	334	125	209	54	27	122	32	535
	b	13	11	162	60	102	24	14	62	16	267
	c	3	3	67	22	45	16	5	19	4	98
	d	2	2	35	12	23	8	2	12	3	54

Noch: 3. Schulabgängerinnen und -abgänger im Abgangsjahr 2002

Verwaltungsbezirk a = Zusammen b = weiblich c = Ausländer/-innen zusammen d = Ausländerinnen	Schulabgänger/-innen										
	mit Hauptschulabschluss nach Jahrgang 09		mit Sekundarabschluss I				mit Fachhoch- schulreife	mit Hoch- schulreife	ohne Haupt- schul- abschluss	ins- gesamt	
	zu- sammen	darunter mit Qualifi- kations- vermerk	zu- sammen	davon mit							
				Haupt- schul- abschluss nach Jahr- gang 10	Fachoberschulreife	zu- sammen	darunter mit Qualifi- kations- vermerk				
Noch: Kreisfreie Stadt											
Wuppertal	a	31	15	437	194	243	58	37	170	25	700
	b	20	7	223	93	130	30	25	85	3	356
	c	7	5	79	38	41	6	8	22	1	117
	d	3	2	52	22	30	4	5	13	-	73
Kreise											
Kleve	a	2	-	-	-	-	-	-	-	-	2
	b	1	-	-	-	-	-	-	-	-	1
	c	-	-	-	-	-	-	-	-	-	-
	d	-	-	-	-	-	-	-	-	-	-
Mettmann	a	30	9	438	136	302	68	45	145	19	677
	b	16	6	192	52	140	42	20	77	8	313
	c	7	2	68	32	36	13	6	8	2	91
	d	5	2	35	16	19	6	3	2	1	46
Neuss	a	24	14	400	124	276	72	47	174	17	662
	b	12	7	185	55	130	26	24	74	8	303
	c	4	3	45	19	26	6	7	29	4	89
	d	2	1	20	9	11	1	5	8	4	39
Viersen	a	23	14	316	107	209	38	23	124	14	500
	b	9	3	155	47	108	20	12	75	5	256
	c	1	1	22	10	12	3	3	6	1	33
	d	-	-	13	6	7	1	-	5	-	18
Wesel	a	42	31	848	371	477	108	79	198	41	1 208
	b	26	19	401	170	231	60	40	119	15	601
	c	7	5	83	41	42	9	4	18	2	114
	d	4	2	43	23	20	5	1	15	1	64
Reg.-Bez. Düsseldorf	a	478	292	6 806	2 356	4 450	1 290	610	2 208	384	14 936
	b	239	140	3 223	1 037	2 186	655	335	1 159	154	7 296
	c	114	78	1 208	443	765	288	107	311	75	2 580
	d	63	43	617	219	398	159	56	168	35	1 337
davon											
kreisfreie Städte	a	357	224	4 804	1 618	3 186	1 004	416	1 567	293	10 623
	b	175	105	2 290	713	1 577	507	239	814	118	5 213
	c	95	67	990	341	649	257	87	250	66	2 137
	d	52	38	506	165	341	146	47	138	29	1 113
Kreise	a	121	68	2 002	738	1 264	286	194	641	91	4 313
	b	64	35	933	324	609	148	96	345	36	2 083
	c	19	11	218	102	116	31	20	61	9	443
	d	11	5	111	54	57	13	9	30	6	224

Noch: 3. Schulabgängerinnen und -abgänger im Abgangsjahr 2002

Verwaltungsbezirk a = Zusammen b = weiblich c = Ausländer/-innen zusammen d = Ausländerinnen	Schulabgänger/-innen										
	mit Hauptschulabschluss nach Jahrgang 09		mit Sekundarabschluss I				mit Fachhoch- schulreife	mit Hoch- schulreife	ohne Haupt- schul- abschluss	ins- gesamt	
	zu- sammen	darunter mit Qualifi- kations- vermerk	zu- sammen	davon mit							
				Haupt- schul- abschluss nach Jahr- gang 10	Fachoberschulreife	zu- sammen	darunter mit Qualifi- kations- vermerk				
Kreisfreie Städte											
Aachen	a	18	10	244	74	170	44	14	120	4	400
	b	6	5	107	35	72	20	8	63	2	186
	c	4	4	18	5	13	6	4	15	4	45
	d	3	3	10	3	7	3	4	8	2	27
Bonn	a	8	6	184	48	136	47	18	123	13	346
	b	4	3	92	23	69	19	9	68	5	178
	c	1	1	32	8	24	12	3	12	1	49
	d	1	1	19	6	13	5	2	9	-	31
Köln	a	62	42	798	305	493	117	105	369	44	1 378
	b	27	18	365	137	228	47	41	200	22	655
	c	19	14	226	97	129	43	49	98	10	402
	d	9	6	112	41	71	21	22	46	5	194
Leverkusen	a	52	35	276	115	161	45	31	78	32	469
	b	16	12	125	44	81	25	13	40	12	206
	c	16	14	63	26	37	8	6	17	2	104
	d	3	3	27	9	18	5	4	9	1	44
Kreise											
Aachen	a	28	20	273	97	176	39	17	64	25	407
	b	15	9	124	41	83	23	12	36	11	198
	c	2	2	33	17	16	3	1	6	3	45
	d	1	1	19	7	12	3	1	4	-	25
Düren	a	46	32	358	161	197	48	25	83	21	533
	b	24	18	160	72	88	25	8	43	10	245
	c	1	1	20	10	10	-	5	9	1	36
	d	-	-	11	5	6	-	3	7	1	22
Erftkreis	a	18	18	331	118	213	59	3	85	19	456
	b	10	10	118	37	81	23	1	25	9	163
	c	5	5	59	26	33	7	-	11	5	80
	d	3	3	23	12	11	3	-	5	1	32
Euskirchen	a	1	1	94	24	70	19	6	46	2	149
	b	-	-	39	6	33	7	3	27	-	69
	c	-	-	4	2	2	-	1	1	-	6
	d	-	-	3	1	2	-	1	-	-	4
Heinsberg	a	22	9	250	92	158	43	29	80	23	404
	b	7	3	128	46	82	23	15	34	8	192
	c	1	1	14	4	10	2	2	4	2	23
	d	-	-	6	3	3	-	1	1	1	9

Noch: 3. Schulabgängerinnen und -abgänger im Abgangsjahr 2002

Verwaltungsbezirk a = Zusammen b = weiblich c = Ausländer/-innen zusammen d = Ausländerinnen		Schulabgänger/-innen									
		mit Hauptschulabschluss nach Jahrgang 09		mit Sekundarabschluss I				mit Fachhoch- schulreife	mit Hoch- schulreife	ohne Haupt- schul- abschluss	ins- gesamt
		zu- sammen	darunter mit Qualifi- kations- vermerk	zu- sammen	davon mit						
					Haupt- schul- abschluss nach Jahr- gang 10	Fachoberschulreife	zu- sammen				
Noch: Kreise											
Oberbergischer Kreis	a	49	21	361	151	210	48	46	120	22	598
	b	17	7	174	66	108	26	25	66	10	292
	c	3	1	36	21	15	6	2	3	2	46
	d	2	1	18	9	9	3	-	3	1	24
Rhein.-Berg. Kreis	a	6	4	158	47	111	40	11	80	3	258
	b	3	2	73	21	52	15	6	50	2	134
	c	-	-	5	-	5	1	1	1	-	7
	d	-	-	5	-	5	1	-	1	-	6
Rhein-Sieg-Kreis	a	8	6	328	87	241	78	29	116	6	487
	b	2	1	136	36	100	28	15	66	5	224
	c	1	1	27	11	16	12	6	7	1	42
	d	-	-	10	5	5	4	3	4	1	18
Reg.-Bez. Köln	a	318	204	3 655	1 319	2 336	627	334	1 364	214	8 221
	b	131	88	1 641	564	1 077	281	156	718	96	3 819
	c	53	44	537	227	310	100	80	184	31	1 195
	d	22	18	263	101	162	48	41	97	13	598
davon											
kreisfreie Städte	a	140	93	1 502	542	960	253	168	690	93	3 553
	b	53	38	689	239	450	111	71	371	41	1 675
	c	40	33	339	136	203	69	62	142	17	803
	d	16	13	168	59	109	34	32	72	8	405
Kreise	a	178	111	2 153	777	1 376	374	166	674	121	4 668
	b	78	50	952	325	627	170	85	347	55	2 144
	c	13	11	198	91	107	31	18	42	14	392
	d	6	5	95	42	53	14	9	25	5	193
Kreisfreie Städte											
Bottrop	a	12	4	177	89	88	22	23	57	20	289
	b	5	3	80	39	41	5	13	26	9	133
	c	3	1	27	22	5	-	1	2	2	35
	d	1	1	19	15	4	-	-	-	-	20
Gelsenkirchen	a	44	19	503	194	309	85	41	130	58	776
	b	21	10	257	93	164	40	15	73	15	381
	c	15	9	146	53	93	26	12	27	25	225
	d	6	4	68	21	47	11	4	15	9	102
Münster	a	4	4	87	11	76	27	19	99	2	211
	b	4	4	38	6	32	9	9	57	1	109
	c	2	2	5	1	4	3	-	3	-	10
	d	2	2	3	-	3	2	-	3	-	8

Noch: 3. Schulabgängerinnen und -abgänger im Abgangsjahr 2002

Verwaltungsbezirk a = Zusammen b = weiblich c = Ausländer/-innen zusammen d = Ausländerinnen	Schulabgänger/-innen										
	mit Hauptschulabschluss nach Jahrgang 09		mit Sekundarabschluss I				mit Fachhoch- schulreife	mit Hoch- schulreife	ohne Haupt- schul- abschluss	ins- gesamt	
	zu- sammen	darunter mit Qualifi- kations- vermerk	zu- sammen	davon mit							
				Haupt- schul- abschluss nach Jahr- gang 10	Fachoberschulreife	zu- sammen	darunter mit Qualifi- kations- vermerk				
Kreise											
Borken	a	-	-	19	6	13	9	-	-	5	24
	b	-	-	8	-	8	6	-	-	3	11
	c	-	-	-	-	-	-	-	-	-	-
	d	-	-	-	-	-	-	-	-	-	-
Coesfeld	a	3	-	259	92	167	67	20	103	7	392
	b	2	-	118	40	78	31	10	55	3	188
	c	-	-	13	4	9	5	-	1	-	14
	d	-	-	10	4	6	3	-	1	-	11
Recklinghausen	a	92	58	1 076	396	680	224	98	307	105	1 678
	b	40	21	481	170	311	112	50	165	46	782
	c	14	8	168	76	92	31	21	37	14	254
	d	7	3	84	39	45	20	14	21	6	132
Steinfurt	a	10	6	259	96	163	51	22	97	13	401
	b	6	4	113	43	70	20	12	53	4	188
	c	-	-	13	3	10	2	1	4	1	19
	d	-	-	5	-	5	1	-	3	-	8
Warendorf	a	19	17	70	36	34	17	14	24	10	137
	b	6	5	29	16	13	7	11	12	2	60
	c	8	8	28	16	12	4	4	2	6	48
	d	1	1	6	3	3	1	4	1	1	13
Reg.-Bez. Münster	a	184	108	2 450	920	1 530	502	237	817	220	5 438
	b	84	47	1 124	407	717	230	120	441	83	2 569
	c	42	28	400	175	225	71	39	76	48	830
	d	17	11	195	82	113	38	22	44	16	407
davon											
kreisfreie Städte	a	60	27	767	294	473	134	83	286	80	1 749
	b	30	17	375	138	237	54	37	156	25	860
	c	20	12	178	76	102	29	13	32	27	372
	d	9	7	90	36	54	13	4	18	9	184
Kreise	a	124	81	1 683	626	1 057	368	154	531	140	3 689
	b	54	30	749	269	480	176	83	285	58	1 709
	c	22	16	222	99	123	42	26	44	21	458
	d	8	4	105	46	59	25	18	26	7	223

Noch: 3. Schulabgängerinnen und -abgänger im Abgangsjahr 2002

Verwaltungsbezirk a = Zusammen b = weiblich c = Ausländer/-innen zusammen d = Ausländerinnen	Schulabgänger/-innen										
	mit Hauptschulabschluss nach Jahrgang 09		mit Sekundarabschluss I				mit Fachhoch- schulreife	mit Hoch- schulreife	ohne Haupt- schul- abschluss	ins- gesamt	
	zu- sammen	darunter mit Qualifi- kations- vermerk	zu- sammen	davon mit							
				Haupt- schul- abschluss nach Jahr- gang 10	Fachoberschulreife	zu- sammen	darunter mit Qualifi- kations- vermerk				
Kreisfreie Stadt											
Bielefeld	a	26	20	458	153	305	85	23	145	11	663
	b	11	9	227	73	154	46	13	77	3	331
	c	5	5	60	16	44	6	3	17	1	86
	d	2	2	34	12	22	3	2	5	-	43
Kreise											
Gütersloh	a	7	5	271	106	165	53	13	40	7	338
	b	2	2	120	37	83	32	4	22	2	150
	c	1	1	32	16	16	1	-	-	-	33
	d	-	-	11	5	6	-	-	-	-	11
Herford	a	43	12	618	246	372	116	32	179	31	903
	b	11	2	280	102	178	59	19	91	9	410
	c	3	1	52	32	20	4	3	13	8	79
	d	1	-	26	14	12	2	2	5	-	34
Höxter	a	-	-	-	-	-	-	-	-	-	-
	b	-	-	-	-	-	-	-	-	-	-
	c	-	-	-	-	-	-	-	-	-	-
	d	-	-	-	-	-	-	-	-	-	-
Lippe	a	30	8	425	141	284	79	15	96	20	586
	b	9	1	181	63	118	31	10	56	8	264
	c	3	1	18	11	7	2	1	4	4	30
	d	1	-	9	6	3	-	1	3	1	15
Minden-Lübbecke	a	46	8	377	139	238	63	28	126	14	591
	b	22	5	177	46	131	34	12	64	7	282
	c	1	-	10	3	7	4	1	6	-	18
	d	1	-	8	3	5	4	-	2	-	11
Paderborn	a	13	5	233	96	137	53	16	44	6	312
	b	6	4	112	46	66	25	10	20	1	149
	c	1	1	26	12	14	4	-	-	-	27
	d	1	1	19	10	9	4	-	-	-	20
Reg.-Bez. Detmold	a	165	58	2 382	881	1 501	449	127	630	89	4 894
	b	61	23	1 097	367	730	227	68	330	30	2 316
	c	14	9	198	90	108	21	8	40	13	381
	d	6	3	107	50	57	13	5	15	1	191
davon											
kreisfreie Stadt	a	26	20	458	153	305	85	23	145	11	968
	b	11	9	227	73	154	46	13	77	3	485
	c	5	5	60	16	44	6	3	17	1	130
	d	2	2	34	12	22	3	2	5	-	65
Kreise	a	139	38	1 924	728	1 196	364	104	485	78	3 926
	b	50	14	870	294	576	181	55	253	27	1 831
	c	9	4	138	74	64	15	5	23	12	251
	d	4	1	73	38	35	10	3	10	1	126

Noch: 3. Schulabgängerinnen und -abgänger im Abgangsjahr 2002

Verwaltungsbezirk a = Zusammen b = weiblich c = Ausländer/-innen zusammen d = Ausländerinnen		Schulabgänger/-innen									
		mit Hauptschulabschluss nach Jahrgang 09		mit Sekundarabschluss I				mit Fachhoch- schulreife	mit Hoch- schulreife	ohne Haupt- schul- abschluss	ins- gesamt
		zu- sammen	darunter mit Qualifi- kations- vermerk	zu- sammen	davon mit						
					Haupt- schul- abschluss nach Jahr- gang 10	Fachoberschulreife	zu- sammen				
Kreisfreie Städte											
Bochum	a	31	23	501	194	307	52	20	186	21	759
	b	14	11	238	80	158	27	8	105	9	374
	c	5	4	65	30	35	8	10	20	2	102
	d	3	2	35	13	22	7	3	14	-	55
Dortmund	a	76	55	832	333	499	147	82	242	65	1 297
	b	38	29	360	131	229	72	42	124	26	590
	c	17	13	177	73	104	34	14	59	10	277
	d	6	5	84	29	55	18	8	23	5	126
Hagen	a	11	8	274	104	170	36	21	122	8	436
	b	5	2	133	51	82	23	13	81	3	235
	c	6	6	62	20	42	9	5	20	2	95
	d	2	2	35	12	23	5	3	15	1	56
Hamm	a	17	17	235	99	136	35	15	48	-	315
	b	8	8	114	32	82	24	10	27	-	159
	c	5	5	53	20	33	10	2	5	-	65
	d	3	3	23	7	16	6	1	3	-	30
Herne	a	35	15	292	113	179	66	25	66	38	456
	b	14	6	127	39	88	38	16	40	13	210
	c	7	5	70	26	44	19	5	7	4	93
	d	4	2	34	12	22	10	4	6	-	48
Kreise											
Ennepe-Ruhr-Kreis	a	32	18	471	143	328	105	52	159	33	747
	b	12	8	224	54	170	60	34	89	16	375
	c	1	1	48	20	28	5	6	14	2	71
	d	1	1	23	8	15	3	6	7	1	38
Hochsauerlandkreis	a	-	-	-	-	-	-	-	-	-	-
	b	-	-	-	-	-	-	-	-	-	-
	c	-	-	-	-	-	-	-	-	-	-
	d	-	-	-	-	-	-	-	-	-	-
Märkischer Kreis	a	35	21	431	202	229	61	30	175	19	690
	b	17	10	184	78	106	34	16	107	8	332
	c	9	3	62	36	26	3	5	19	4	99
	d	5	2	33	21	12	2	2	15	3	58
Olpe	a	-	-	-	-	-	-	-	-	-	-
	b	-	-	-	-	-	-	-	-	-	-
	c	-	-	-	-	-	-	-	-	-	-
	d	-	-	-	-	-	-	-	-	-	-
Siegen-Wittgenstein	a	7	5	234	105	129	34	46	130	5	422
	b	3	2	120	49	71	19	24	56	5	208
	c	1	1	23	9	14	3	3	16	1	44
	d	-	-	14	5	9	1	3	9	1	27

Noch: 3. Schulabgängerinnen und -abgänger im Abgangsjahr 2002

Verwaltungsbezirk a = Zusammen b = weiblich c = Ausländer/-innen zusammen d = Ausländerinnen	Schulabgänger/-innen										
	mit Hauptschulabschluss nach Jahrgang 09		mit Sekundarabschluss I				mit Fachhoch- schulreife	mit Hoch- schulreife	ohne Haupt- schul- abschluss	ins- gesamt	
	zu- sammen	darunter mit Qualifi- kations- vermerk	zu- sammen	davon mit							
				Haupt- schul- abschluss nach Jahr- gang 10	Fachoberschulreife	zu- sammen	darunter mit Qualifi- kations- vermerk				
Noch: Kreise											
Soest	a	–	–	100	38	62	24	–	–	–	100
	b	–	–	49	20	29	10	–	–	–	49
	c	–	–	4	–	4	1	–	–	–	4
	d	–	–	3	–	3	–	–	–	–	3
Unna	a	92	47	925	416	509	111	36	324	59	1 436
	b	36	21	436	185	251	50	20	181	30	703
	c	7	5	130	69	61	16	5	41	10	193
	d	3	3	65	33	32	6	5	26	6	105
Reg.-Bez. Arnsberg	a	336	209	4 295	1 747	2 548	671	327	1 452	248	6 658
	b	147	97	1 985	719	1 266	357	183	810	110	3 235
	c	58	43	694	303	391	108	55	201	35	1 043
	d	27	20	349	140	209	58	35	118	17	546
davon											
kreisfreie Städte	a	170	118	2 134	843	1 291	336	163	664	132	3 263
	b	79	56	972	333	639	184	89	377	51	1 568
	c	40	33	427	169	258	80	36	111	18	632
	d	18	14	211	73	138	46	19	61	6	315
Kreise	a	166	91	2 161	904	1 257	335	164	788	116	3 395
	b	68	41	1 013	386	627	173	94	433	59	1 667
	c	18	10	267	134	133	28	19	90	17	411
	d	9	6	138	67	71	12	16	57	11	231
Nordrhein-Westfalen	a	1 481	871	19 588	7 223	12 365	3 539	1 635	6 471	1 155	30 330
	b	662	395	9 070	3 094	5 976	1 750	862	3 458	473	14 525
	c	281	202	3 037	1 238	1 799	588	289	812	202	4 621
	d	135	95	1 531	592	939	316	159	442	82	2 349
davon											
kreisfreie Städte	a	753	482	9 665	3 450	6 215	1 812	853	3 352	609	15 232
	b	348	225	4 553	1 496	3 057	902	449	1 795	238	7 383
	c	200	150	1 994	738	1 256	441	201	552	129	3 076
	d	97	74	1 009	345	664	242	104	294	52	1 556
Kreise	a	728	389	9 923	3 773	6 150	1 727	782	3 119	546	15 098
	b	314	170	4 517	1 598	2 919	848	413	1 663	235	7 142
	c	81	52	1 043	500	543	147	88	260	73	1 545
	d	38	21	522	247	275	74	55	148	30	793

4. Lehrergrunddaten 2002/2003

Verwaltungsbezirk	Lehrer/-innen													
	insgesamt	in % aller Lehrer/-innen	weiblich			ausländisch			darunter					
			Anzahl	in % aller Lehrer/-innen	in % von Spalte 1	Anzahl	in % aller Lehrer/-innen	in % von Spalte 1	hauptamtlich/BAT			vollzeitbeschäftigt		
									Anzahl	in % aller Lehrer/-innen	in % von Spalte 1	Anzahl	in % aller Lehrer/-innen	in % von Spalte 1
1	2	3	4	5	6	7	8	9	10	11	12	13	14	
Kreisfreie Städte														
Düsseldorf	437	2,5	254	2,7	58,1	59	33,5	13,5	418	2,6	95,7	244	2,1	55,8
Duisburg	957	5,6	487	5,2	50,9	12	6,8	1,3	928	5,7	97,0	671	5,9	70,1
Essen	681	4,0	395	4,2	58,0	4	2,3	0,6	645	3,9	94,7	467	4,1	68,6
Krefeld	327	1,9	185	2,0	56,6	4	2,3	1,2	308	1,9	94,2	226	2,0	69,1
Mönchengladbach	287	1,7	169	1,8	58,9	-	-	-	276	1,7	96,2	189	1,7	65,9
Mülheim an der Ruhr	283	1,6	166	1,8	58,7	-	-	-	270	1,6	95,4	166	1,5	58,7
Oberhausen	337	2,0	185	2,0	54,9	4	2,3	1,2	324	2,0	96,1	230	2,0	68,2
Remscheid	179	1,0	96	1,0	53,6	-	-	-	169	1,0	94,4	110	1,0	61,5
Solingen	275	1,6	162	1,7	58,9	-	-	-	261	1,6	94,9	174	1,5	63,3
Wuppertal	431	2,5	233	2,5	54,1	3	1,7	0,7	409	2,5	94,9	270	2,4	62,6
Kreise														
Kleve	59	0,3	24	0,3	40,7	1	0,6	1,7	59	0,4	100,0	49	0,4	83,1
Mettmann	408	2,4	255	2,7	62,5	3	1,7	0,7	394	2,4	96,6	262	2,3	64,2
Neuss	352	2,1	196	2,1	55,7	1	0,6	0,3	332	2,0	94,3	241	2,1	68,5
Viersen	282	1,6	156	1,7	55,3	-	-	-	274	1,7	97,2	202	1,8	71,6
Wesel	664	3,9	361	3,9	54,4	4	2,3	0,6	642	3,9	96,7	480	4,2	72,3
Reg.-Bez. Düsseldorf	5 959	34,7	3 324	35,7	55,8	95	54,0	1,6	5 709	34,8	95,8	3 981	35,0	66,8
davon														
kreisfreie Städte	4 194	24,4	2 332	25,1	55,6	86	48,9	2,1	4 008	24,5	95,6	2 747	24,1	65,5
Kreise	1 765	10,3	992	10,7	56,2	9	5,1	0,5	1 701	10,4	96,4	1 234	10,8	69,9
Kreisfreie Städte														
Aachen	252	1,5	154	1,7	61,1	1	0,6	0,4	239	1,5	94,8	139	1,2	55,2
Bonn	261	1,5	153	1,6	58,6	1	0,6	0,4	246	1,5	94,3	154	1,4	59,0
Köln	824	4,8	447	4,8	54,2	11	6,3	1,3	781	4,8	94,8	524	4,6	63,6
Leverkusen	230	1,3	119	1,3	51,7	3	1,7	1,3	225	1,4	97,8	162	1,4	70,4
Kreise														
Aachen	230	1,3	137	1,5	59,6	1	0,6	0,4	218	1,3	94,8	150	1,3	65,2
Düren	296	1,7	165	1,8	55,7	2	1,1	0,7	282	1,7	95,3	200	1,8	67,6
Erftkreis	262	1,5	161	1,7	61,5	12	6,8	4,6	253	1,5	96,6	177	1,6	67,6
Euskirchen	77	0,4	40	0,4	51,9	-	-	-	75	0,5	97,4	42	0,4	54,5
Heinsberg	199	1,2	105	1,1	52,8	1	0,6	0,5	193	1,2	97,0	141	1,2	70,9
Oberbergischer Kreis	288	1,7	146	1,6	50,7	2	1,1	0,7	281	1,7	97,6	223	2,0	77,4
Rhein.-Berg. Kreis	171	1,0	83	0,9	48,5	3	1,7	1,8	164	1,0	95,9	102	0,9	59,6
Rhein-Sieg-Kreis	303	1,8	170	1,8	56,1	-	-	-	279	1,7	92,1	196	1,7	64,7
Reg.-Bez. Köln	3 393	19,8	1 880	20,2	55,4	37	21,0	1,1	3 236	19,7	95,4	2 210	19,4	65,1
davon														
kreisfreie Städte	1 567	9,1	873	9,4	55,7	16	9,1	1,0	1 491	9,1	95,1	979	8,6	62,5
Kreise	1 826	10,6	1 007	10,8	55,1	21	11,9	1,2	1 745	10,6	95,6	1 231	10,8	67,4
Kreisfreie Städte														
Bottrop	169	1,0	85	0,9	50,3	2	1,1	1,2	164	1,0	97,0	121	1,1	71,6
Gelsenkirchen	459	2,7	249	2,7	54,2	3	1,7	0,7	441	2,7	96,1	329	2,9	71,7
Münster	105	0,6	46	0,5	43,8	-	-	-	100	0,6	95,2	70	0,6	66,7
Kreise														
Borken	17	0,1	9	0,1	52,9	-	-	-	17	0,1	100,0	11	0,1	64,7
Coesfeld	223	1,3	130	1,4	58,3	2	1,1	0,9	211	1,3	94,6	128	1,1	57,4

1) abgeordnete, beurlaubte und langfristig erkrankte Lehrkräfte

Noch: 4. Lehrergrunddaten 2002/2003

Verwaltungsbezirk	Lehrer/-innen													
	insgesamt	in % aller Lehrer/-innen	weiblich			ausländisch			darunter					
			hauptamtlich/BAT		vollzeitbeschäftigt			Anzahl	in % aller Lehrer/-innen	in % von Spalte 1	Anzahl	in % aller Lehrer/-innen	in % von Spalte 1	
			Anzahl	in % aller Lehrer/-innen	in % von Spalte 1	Anzahl	in % aller Lehrer/-innen							in % von Spalte 1
1	2	3	4	5	6	7	8	9	10	11	12	13	14	
Noch: Kreise														
Recklinghausen	892	5,2	450	4,8	50,4	4	2,3	0,4	855	5,2	95,9	613	5,4	68,7
Steinfurt	223	1,3	125	1,3	56,1	1	0,6	0,4	203	1,2	91,0	139	1,2	62,3
Warendorf	85	0,5	46	0,5	54,1	1	0,6	1,2	79	0,5	92,9	53	0,5	62,4
Reg.-Bez. Münster	2 173	12,7	1 140	12,2	52,5	13	7,4	0,6	2 070	12,6	95,3	1 464	12,9	67,4
davon														
kreisfreie Städte	733	4,3	380	4,1	51,8	5	2,8	0,7	705	4,3	96,2	520	4,6	70,9
Kreise	1 440	8,4	760	8,2	52,8	8	4,5	0,6	1 365	8,3	94,8	944	8,3	65,6
Kreisfreie Stadt														
Bielefeld	439	2,6	227	2,4	51,7	1	0,6	0,2	416	2,5	94,8	262	2,3	59,7
Kreise														
Gütersloh	254	1,5	137	1,5	53,9	-	-	-	248	1,5	97,6	173	1,5	68,1
Herford	471	2,7	227	2,4	48,2	2	1,1	0,4	457	2,8	97,0	339	3,0	72,0
Höxter	-	-	-	-	-	-	-	-	-	-	-	-	-	-
Lippe	315	1,8	169	1,8	53,7	2	1,1	0,6	305	1,9	96,8	190	1,7	60,3
Minden-Lübbecke	362	2,1	184	2,0	50,8	-	-	-	346	2,1	95,6	246	2,2	68,0
Paderborn	193	1,1	100	1,1	51,8	-	-	-	172	1,0	89,1	113	1,0	58,5
Reg.-Bez. Detmold	2 034	11,9	1 044	11,2	51,3	5	2,8	0,2	1 944	11,9	95,6	1 323	11,6	65,0
davon														
kreisfreie Stadt	439	2,6	227	2,4	51,7	1	0,6	0,2	416	2,5	94,8	262	2,3	59,7
Kreise	1 595	9,3	817	8,8	51,2	4	2,3	0,3	1 528	9,3	95,8	1 061	9,3	66,5
Kreisfreie Städte														
Bochum	495	2,9	282	3,0	57,0	2	1,1	0,4	468	2,9	94,5	317	2,8	64,0
Dortmund	697	4,1	391	4,2	56,1	7	4,0	1,0	665	4,1	95,4	480	4,2	68,9
Hagen	274	1,6	142	1,5	51,8	3	1,7	1,1	264	1,6	96,4	187	1,6	68,2
Hamm	181	1,1	94	1,0	51,9	1	0,6	0,6	172	1,0	95,0	122	1,1	67,4
Herne	239	1,4	131	1,4	54,8	1	0,6	0,4	228	1,4	95,4	158	1,4	66,1
Kreise														
Ennepe-Ruhr-Kreis	360	2,1	199	2,1	55,3	5	2,8	1,4	341	2,1	94,7	225	2,0	62,5
Hochsauerlandkreis	-	-	-	-	-	-	-	-	-	-	-	-	-	-
Märkischer Kreis	352	2,1	184	2,0	52,3	3	1,7	0,9	338	2,1	96,0	230	2,0	65,3
Olpe	-	-	-	-	-	-	-	-	-	-	-	-	-	-
Siegen-Wittgenstein	204	1,2	99	1,1	48,5	-	-	-	192	1,2	94,1	148	1,3	72,5
Soest	69	0,4	43	0,5	62,3	-	-	-	64	0,4	92,8	33	0,3	47,8
Unna	734	4,3	355	3,8	48,4	4	2,3	0,5	699	4,3	95,2	503	4,4	68,5
Reg.-Bez. Arnsberg	3 605	21,0	1 920	20,6	53,3	26	14,8	0,7	3 431	20,9	95,2	2 403	21,1	66,7
davon														
kreisfreie Städte	1 886	11,0	1 040	11,2	55,1	14	8,0	0,7	1 797	11,0	95,3	1 264	11,1	67,0
Kreise	1 719	10,0	880	9,5	51,2	12	6,8	0,7	1 634	10,0	95,1	1 139	10,0	66,3
Nordrhein-Westfalen														
davon														
kreisfreie Städte	8 819	51,4	4 852	52,1	55,0	122	69,3	1,4	8 417	51,4	95,4	5 772	50,7	65,4
Kreise	8 345	48,6	4 456	47,9	53,4	54	30,7	0,6	7 973	48,6	95,5	5 609	49,3	67,2
darunter langfristig abwesende Lehrer/-innen ¹⁾	252	1,5	178	1,9	70,6	2	1,1	0,8	249	1,5	98,8	174	1,5	69,0

5. Erteilte wöchentliche Unterrichtsstunden 2002/2003

Verwaltungsbezirk	Erteilte wöchentliche Unterrichtsstunden													je 100 Schü- ler/ -innen
	der Lehrer/-innen										darunter Mehrarbeit			
	ins- gesamt	in % aller Stun- den	weiblich		davon									
			Anzahl	in % von Sp. 1	hauptamtlich/BAT			na/nb/Nicht-BAT						
					Anzahl	in % von Sp. 1	je ha/ BAT- Lehrer/ -in	Anzahl	in % von Sp. 1	je na/nb/ Nicht- BAT- Lehrer/ -in	Anzahl	in % von Sp. 1	je Lehrer/ -in mit Mehr- arbeit	
1	2	3	4	5	6	7	8	9	10	11	12	13	14	
Kreisfreie Städte														
Düsseldorf	7 951,0	2,4	4 296,0	54,0	7 821,0	98,4	18,7	130,0	1,6	6,8	6,5	0,1	1,3	158,4
Duisburg	18 470,0	5,7	8 901,0	48,2	18 261,0	98,9	19,7	209,0	1,1	7,2	11,5	0,1	1,9	144,3
Essen	12 874,0	4,0	7 163,0	55,6	12 651,0	98,3	19,6	223,0	1,7	6,2	3,0	0	3,0	145,7
Krefeld	6 106,0	1,9	3 247,0	53,2	5 996,0	98,2	19,5	110,0	1,8	5,8	-	-	-	144,9
Mönchengladbach	5 319,0	1,6	3 002,0	56,4	5 244,0	98,6	19,0	75,0	1,4	6,8	1,0	0	1,0	139,2
Mülheim an der Ruhr	5 230,0	1,6	2 886,0	55,2	5 139,0	98,3	19,0	91,0	1,7	7,0	-	-	-	139,5
Oberhausen	6 269,0	1,9	3 340,0	53,3	6 184,0	98,6	19,1	85,0	1,4	6,5	-	-	-	140,1
Remscheid	3 295,0	1,0	1 654,0	50,2	3 238,0	98,3	19,2	57,0	1,7	5,7	-	-	-	136,6
Solingen	5 078,0	1,6	2 829,0	55,7	4 995,0	98,4	19,1	83,0	1,6	5,9	-	-	-	131,9
Wuppertal	7 833,0	2,4	4 043,0	51,6	7 704,0	98,4	18,8	129,0	1,6	5,9	2,0	0	2,0	143,6
Kreise														
Kleve	1 193,0	0,4	432,0	36,2	1 193,0	100,0	20,2	-	-	-	-	-	-	141,4
Mettmann	7 679,0	2,4	4 650,0	60,6	7 572,0	98,6	19,2	107,0	1,4	7,6	10,0	0,1	1,3	141,5
Neuss	6 549,0	2,0	3 449,0	52,7	6 396,0	97,7	19,3	153,0	2,3	7,7	3,0	0	1,0	135,6
Viersen	5 450,0	1,7	2 881,0	52,9	5 394,0	99,0	19,7	56,0	1,0	7,0	-	-	-	133,9
Wesel	13 041,0	4,0	6 631,0	50,8	12 874,0	98,7	20,1	167,0	1,3	7,6	4,0	0	2,0	144,0
Reg.-Bez. Düsseldorf	112 337,0	34,5	59 404,0	52,9	110 662,0	98,5	19,4	1 675,0	1,5	6,7	41,0	0	1,5	142,5
davon														
kreisfreie Städte	78 425,0	24,1	41 361,0	52,7	77 233,0	98,5	19,3	1 192,0	1,5	6,4	24,0	0	1,7	143,5
Kreise	33 912,0	10,4	18 043,0	53,2	33 429,0	98,6	19,7	483,0	1,4	7,5	17,0	0,1	1,3	140,0
Kreisfreie Städte														
Aachen	4 512,0	1,4	2 592,0	57,4	4 444,0	98,5	18,6	68,0	1,5	5,2	-	-	-	141,4
Bonn	4 648,0	1,4	2 637,0	56,7	4 550,0	97,9	18,5	98,0	2,1	6,5	-	-	-	153,0
Köln	15 157,0	4,7	7 940,0	52,4	14 875,0	98,1	19,0	282,0	1,9	6,6	-	-	-	158,8
Leverkusen	4 379,0	1,3	2 180,0	49,8	4 337,0	99,0	19,3	42,0	1,0	8,4	-	-	-	151,7
Kreise														
Aachen	4 447,0	1,4	2 502,0	56,3	4 372,0	98,3	20,1	75,0	1,7	6,3	20,0	0,4	2,0	144,8
Düren	5 551,0	1,7	2 883,0	51,9	5 445,0	98,1	19,3	106,0	1,9	7,6	-	-	-	144,7
Erftkreis	4 977,0	1,5	2 943,0	59,1	4 912,0	98,7	19,4	65,0	1,3	7,2	-	-	-	140,1
Euskirchen	1 476,0	0,5	712,0	48,2	1 462,0	99,1	19,5	14,0	0,9	7,0	-	-	-	142,1
Heinsberg	4 001,0	1,2	2 016,0	50,4	3 963,0	99,1	20,5	38,0	0,9	6,3	-	-	-	142,5
Oberbergischer Kreis	5 832,0	1,8	2 827,0	48,5	5 770,0	98,9	20,5	62,0	1,1	8,9	-	-	-	142,4
Rhein.-Berg. Kreis	3 254,0	1,0	1 491,0	45,8	3 197,0	98,2	19,5	57,0	1,8	8,1	-	-	-	147,6
Rhein-Sieg-Kreis	5 668,0	1,7	2 939,0	51,9	5 507,0	97,2	19,7	161,0	2,8	6,7	-	-	-	154,3
Reg.-Bez. Köln	63 902,0	19,6	33 662,0	52,7	62 834,0	98,3	19,4	1 068,0	1,7	6,8	20,0	0	2,0	148,8
davon														
kreisfreie Städte	28 696,0	8,8	15 349,0	53,5	28 206,0	98,3	18,9	490,0	1,7	6,4	-	-	-	153,8
Kreise	35 206,0	10,8	18 313,0	52,0	34 628,0	98,4	19,8	578,0	1,6	7,1	20,0	0,1	2,0	145,0
Kreisfreie Städte														
Bottrop	3 205,0	1,0	1 462,0	45,6	3 174,0	99,0	19,4	31,0	1,0	6,2	-	-	-	138,2
Gelsenkirchen	8 945,0	2,7	4 634,0	51,8	8 856,0	99,0	20,1	89,0	1,0	4,9	-	-	-	148,1
Münster	1 949,0	0,6	796,0	40,8	1 918,0	98,4	19,2	31,0	1,6	6,2	-	-	-	135,3
Kreise														
Borken	333,0	0,1	141,0	42,3	333,0	100,0	19,6	-	-	-	-	-	-	229,7
Coesfeld	4 028,0	1,2	2 241,0	55,6	3 934,0	97,7	18,6	94,0	2,3	7,8	-	-	-	147,4

Noch: 5. Erteilte wöchentliche Unterrichtsstunden 2002/2003

Verwaltungsbezirk	Erteilte wöchentliche Unterrichtsstunden													je 100 Schüler/-innen
	der Lehrer/-innen										darunter Mehrarbeit			
	ins-gesamt	in % aller Stunden	weiblich		davon									
			Anzahl	in % von Sp. 1	hauptamtlich/BAT			na/nb/Nicht-BAT						
					Anzahl	in % von Sp. 1	je ha/BAT-Lehrer/-in	Anzahl	in % von Sp. 1	je na/nb/Nicht-BAT-Lehrer/-in	Anzahl	in % von Sp. 1	je Lehrer/-in mit Mehrarbeit	
1	2	3	4	5	6	7	8	9	10	11	12	13	14	
Noch: Kreise														
Recklinghausen	17 030,0	5,2	8 104,0	47,6	16 739,0	98,3	19,6	291,0	1,7	7,9	-	-	-	149,9
Steinfurt	4 027,0	1,2	2 081,0	51,7	3 864,0	96,0	19,0	163,0	4,0	8,2	-	-	-	149,1
Warendorf	1 565,0	0,5	825,0	52,7	1 524,0	97,4	19,3	41,0	2,6	6,8	-	-	-	155,7
Reg.-Bez. Münster	41 082,0	12,6	20 284,0	49,4	40 342,0	98,2	19,5	740,0	1,8	7,2	-	-	-	148,1
davon														
kreisfreie Städte	14 099,0	4,3	6 892,0	48,9	13 948,0	98,9	19,8	151,0	1,1	5,4	-	-	-	143,9
Kreise	26 983,0	8,3	13 392,0	49,6	26 394,0	97,8	19,3	589,0	2,2	7,9	-	-	-	150,4
Kreisfreie Stadt														
Bielefeld	8 236,0	2,5	4 071,0	49,4	8 083,0	98,1	19,4	153,0	1,9	6,7	6,0	0,1	1,5	153,9
Kreise														
Gütersloh	4 887,0	1,5	2 495,0	51,1	4 842,0	99,1	19,5	45,0	0,9	7,5	-	-	-	144,3
Herford	9 335,0	2,9	4 337,0	46,5	9 228,0	98,9	20,2	107,0	1,1	7,6	-	-	-	146,2
Höxter	-	-	-	-	-	-	-	-	-	-	-	-	-	-
Lippe	6 103,0	1,9	3 162,0	51,8	6 026,0	98,7	19,8	77,0	1,3	7,7	2,0	0	1,0	141,1
Minden-Lübbecke	7 326,0	2,3	3 466,0	47,3	7 188,0	98,1	20,8	138,0	1,9	8,6	8,0	0,1	2,0	148,3
Paderborn	3 599,0	1,1	1 750,0	48,6	3 428,0	95,2	19,9	171,0	4,8	8,1	-	-	-	161,8
Reg.-Bez. Detmold	39 486,0	12,1	19 281,0	48,8	38 795,0	98,3	20,0	691,0	1,7	7,7	16,0	0	1,6	148,4
davon														
kreisfreie Stadt	8 236,0	2,5	4 071,0	49,4	8 083,0	98,1	19,4	153,0	1,9	6,7	6,0	0,1	1,5	153,9
Kreise	31 250,0	9,6	15 210,0	48,7	30 712,0	98,3	20,1	538,0	1,7	8,0	10,0	0	1,7	147,0
Kreisfreie Städte														
Bochum	9 223,0	2,8	4 936,0	53,5	9 017,0	97,8	19,3	206,0	2,2	7,6	-	-	-	154,6
Dortmund	13 417,0	4,1	7 080,0	52,8	13 173,0	98,2	19,8	244,0	1,8	7,6	0,5	0	0,5	151,0
Hagen	5 237,0	1,6	2 618,0	50,0	5 171,0	98,7	19,6	66,0	1,3	6,6	-	-	-	150,4
Hamm	3 448,0	1,1	1 601,0	46,4	3 386,0	98,2	19,7	62,0	1,8	6,9	3,0	0,1	1,0	149,8
Herne	4 545,0	1,4	2 425,0	53,4	4 463,0	98,2	19,6	82,0	1,8	7,5	-	-	-	150,5
Kreise														
Ennepe-Ruhr-Kreis	6 822,0	2,1	3 595,0	52,7	6 674,0	97,8	19,6	148,0	2,2	7,8	13,0	0,2	1,2	143,1
Hochsauerlandkreis	-	-	-	-	-	-	-	-	-	-	-	-	-	-
Märkischer Kreis	6 780,0	2,1	3 379,0	49,8	6 697,0	98,8	19,8	83,0	1,2	5,9	14,0	0,2	1,1	143,8
Olpe	-	-	-	-	-	-	-	-	-	-	-	-	-	-
Siegen-Wittgenstein	4 001,0	1,2	1 894,0	47,3	3 898,0	97,4	20,3	103,0	2,6	8,6	2,0	0	2,0	147,4
Soest	1 177,0	0,4	683,0	58,0	1 147,0	97,5	17,9	30,0	2,5	6,0	-	-	-	160,4
Unna	13 891,0	4,3	6 404,0	46,1	13 658,0	98,3	19,5	233,0	1,7	6,7	8,0	0,1	-	150,1
Reg.-Bez. Arnsberg	68 541,0	21,1	34 615,0	50,5	67 284,0	98,2	19,6	1 257,0	1,8	7,2	40,5	0,1	1,4	149,5
davon														
kreisfreie Städte	35 870,0	11,0	18 660,0	52,0	35 210,0	98,2	19,6	660,0	1,8	7,4	3,5	0	0,9	151,6
Kreise	32 671,0	10,0	15 955,0	48,8	32 074,0	98,2	19,6	597,0	1,8	7,0	37,0	0,1	1,5	147,3
Nordrhein-Westfalen	325 348,0	100	167 246,0	51,4	319 917,0	98,3	19,5	5 431,0	1,7	7,0	117,5	0	1,5	146,6
davon														
kreisfreie Städte	165 326,0	50,8	86 333,0	52,2	162 680,0	98,4	19,3	2 646,0	1,6	6,6	33,5	0	1,5	147,5
Kreise	160 022,0	49,2	80 913,0	50,6	157 237,0	98,3	19,7	2 785,0	1,7	7,5	84,0	0,1	1,6	145,6

Gymnasien

1. Schuleckdaten 2002/2003

Verwaltungsbezirk	Schulen	Klassen	Schüler/-innen									
			ins-gesamt	weiblich		ausländisch			Aussiedler/-innen		je Klasse	je Lehrer/-in ¹⁾
				Anzahl	in % von Spalte 3	zu-sammen	in % von Spalte 3	weiblich	Anzahl	in % von Spalte 3		
			1	2	3	4	5	6	7	8	9	10
Kreisfreie Städte												
Düsseldorf	20	406	16 644	8 965	53,9	2 243	13,5	1 243	325	2,0	28,9	14,8
Duisburg	13	304	11 291	6 172	54,7	958	8,5	534	177	1,6	27,5	15,6
Essen	22	452	18 069	9 921	54,9	985	5,5	534	207	1,1	28,1	14,3
Krefeld	9	179	6 985	3 801	54,4	519	7,4	294	171	2,4	28,3	14,3
Mönchengladbach	10	225	8 704	4 655	53,5	435	5,0	221	71	0,8	27,7	15,2
Mülheim an der Ruhr	5	124	4 735	2 435	51,4	253	5,3	135	44	0,9	28,1	15,0
Oberhausen	5	140	5 222	2 825	54,1	353	6,8	185	46	0,9	27,5	14,5
Remscheid	4	86	3 215	1 795	55,8	183	5,7	104	61	1,9	27,3	13,6
Solingen	4	107	3 956	2 135	54,0	207	5,2	119	65	1,6	27,4	15,0
Wuppertal	9	245	9 705	5 210	53,7	757	7,8	412	106	1,1	28,4	14,2
Kreise												
Kleve	12	240	8 889	4 651	52,3	206	2,3	108	58	0,7	27,6	15,6
Mettmann	17	372	14 705	7 711	52,4	789	5,4	447	280	1,9	27,9	14,5
Neuss	17	407	15 502	8 361	53,9	791	5,1	451	200	1,3	28,1	14,8
Viersen	11	259	9 605	5 241	54,6	282	2,9	150	105	1,1	28,1	15,8
Wesel	14	347	13 040	7 176	55,0	366	2,8	214	248	1,9	27,3	15,2
Reg.-Bez. Düsseldorf	172	3 893	150 267	81 054	53,9	9 327	6,2	5 151	2 164	1,4	27,9	14,8
davon												
kreisfreie Städte	101	2 268	88 526	47 914	54,1	6 893	7,8	3 781	1 273	1,4	28,1	14,7
Kreise	71	1 625	61 741	33 140	53,7	2 434	3,9	1 370	891	1,4	27,8	15,1
Kreisfreie Städte												
Aachen	11	248	9 637	5 165	53,6	807	8,4	439	31	0,3	28,2	14,3
Bonn	19	397	15 644	8 074	51,6	1 058	6,8	550	177	1,1	27,5	13,9
Köln	33	664	26 316	14 180	53,9	3 362	12,8	1 838	427	1,6	27,9	14,1
Leverkusen	5	146	5 903	3 207	54,3	267	4,5	131	119	2,0	27,7	14,7
Kreise												
Aachen	10	245	9 266	4 869	52,5	421	4,5	237	39	0,4	27,9	15,2
Düren	10	221	8 365	4 763	56,9	232	2,8	138	114	1,4	28,0	15,1
Erfrtkreis	14	383	14 619	7 621	52,1	731	5,0	393	68	0,5	27,4	14,4
Euskirchen	9	191	7 264	3 872	53,3	144	2,0	79	82	1,1	27,6	15,2
Heinsberg	7	211	8 017	4 278	53,4	228	2,8	125	98	1,2	27,5	15,4
Oberbergischer Kreis	11	218	8 458	4 702	55,6	235	2,8	124	182	2,2	27,8	15,6
Rhein.-Berg. Kreis	10	252	9 537	5 107	53,5	295	3,1	154	21	0,2	27,8	14,8
Rhein-Sieg-Kreis	23	497	18 907	10 285	54,4	656	3,5	359	337	1,8	27,0	14,2
Reg.-Bez. Köln	162	3 673	141 933	76 123	53,6	8 436	5,9	4 567	1 695	1,2	27,6	14,5
davon												
kreisfreie Städte	68	1 455	57 500	30 626	53,3	5 494	9,6	2 958	754	1,3	27,8	14,1
Kreise	94	2 218	84 433	45 497	53,9	2 942	3,5	1 609	941	1,1	27,5	14,8
Kreisfreie Städte												
Bottrop	3	78	3 066	1 638	53,4	95	3,1	51	42	1,4	27,9	16,1
Gelsenkirchen	7	160	6 171	3 205	51,9	522	8,5	289	65	1,1	27,3	14,7
Münster	14	270	10 946	5 966	54,5	363	3,3	209	148	1,4	28,7	13,7

1) Es sind nur die Schülerinnen und Schüler sowie Klassen der Sekundarstufe I berücksichtigt.

Noch: 1. Schuleckdaten 2002/2003

Verwaltungsbezirk	Schulen	Klassen	Schüler/-innen									
			insgesamt	weiblich		ausländisch			Aussiedler/-innen		je Klasse	je Lehrer/-in ¹⁾
				Anzahl	in % von Spalte 3	zu-sammen	in % von Spalte 3	weiblich	Anzahl	in % von Spalte 3		
			1	2	3	4	5	6	7	8	9	10
Kreise												
Borken	12	267	10 505	5 875	55,9	185	1,8	102	22	0,2	28,0	15,4
Coesfeld	10	194	7 121	3 826	53,7	75	1,1	37	52	0,7	26,7	15,1
Recklinghausen	20	481	18 461	9 790	53,0	545	3,0	306	241	1,3	27,7	15,3
Steinfurt	15	356	14 535	8 071	55,5	241	1,7	123	334	2,3	29,0	14,8
Warendorf	12	220	8 869	4 840	54,6	293	3,3	137	242	2,7	28,1	14,8
Reg.-Bez. Münster	93	2 026	79 674	43 211	54,2	2 319	2,9	1 254	1 146	1,4	28,0	14,9
davon												
kreisfreie Städte	24	508	20 183	10 809	53,6	980	4,9	549	255	1,3	28,1	14,3
Kreise	69	1 518	59 491	32 402	54,5	1 339	2,3	705	891	1,5	28,0	15,1
Kreisfreie Stadt												
Bielefeld	10	222	9 047	4 931	54,5	491	5,4	274	443	4,9	27,9	13,5
Kreise												
Gütersloh	12	252	9 798	5 457	55,7	294	3,0	150	462	4,7	27,8	15,1
Herford	8	185	7 332	4 055	55,3	183	2,5	108	382	5,2	27,9	14,7
Höxter	10	182	7 123	3 926	55,1	97	1,4	54	334	4,7	28,2	15,6
Lippe	12	269	10 224	5 607	54,8	250	2,4	134	361	3,5	27,6	14,6
Minden-Lübbecke	9	253	9 845	5 446	55,3	148	1,5	83	444	4,5	27,7	15,3
Paderborn	9	205	8 154	4 650	57,0	173	2,1	89	560	6,9	27,4	14,4
Reg.-Bez. Detmold	70	1 568	61 523	34 072	55,4	1 636	2,7	892	2 986	4,9	27,8	14,7
davon												
kreisfreie Stadt	10	222	9 047	4 931	54,5	491	5,4	274	443	4,9	27,9	13,5
Kreise	60	1 346	52 476	29 141	55,5	1 145	2,2	618	2 543	4,8	27,7	15,0
Kreisfreie Städte												
Bochum	11	267	10 285	5 491	53,4	628	6,1	342	40	0,4	27,2	14,6
Dortmund	15	370	14 015	7 511	53,6	1 419	10,1	748	288	2,1	26,9	14,2
Hagen	8	146	5 818	3 127	53,7	402	6,9	198	69	1,2	27,8	15,2
Hamm	6	135	5 070	2 650	52,3	182	3,6	92	52	1,0	26,9	13,9
Herne	5	108	4 079	2 183	53,5	215	5,3	111	40	1,0	27,3	15,2
Kreise												
Ennepe-Ruhr-Kreis	10	242	9 092	4 896	53,8	278	3,1	140	113	1,2	27,4	14,9
Hochsauerlandkreis	12	229	8 931	4 846	54,3	178	2,0	94	89	1,0	28,2	15,6
Märkischer Kreis	15	313	12 145	6 679	55,0	518	4,3	284	358	2,9	27,4	15,3
Olpe	6	120	4 687	2 633	56,2	104	2,2	62	31	0,7	27,9	16,4
Siegen-Wittgenstein	14	273	10 408	5 576	53,6	328	3,2	157	228	2,2	26,5	15,1
Soest	14	294	11 185	6 115	54,7	274	2,4	156	472	4,2	27,2	14,9
Unna	14	324	12 174	6 562	53,9	413	3,4	226	111	0,9	27,5	15,1
Reg.-Bez. Arnsberg	130	2 821	107 889	58 269	54,0	4 939	4,6	2 610	1 891	1,8	27,3	14,9
davon												
kreisfreie Städte	45	1 026	39 267	20 962	53,4	2 846	7,2	1 491	489	1,2	27,1	14,5
Kreise	85	1 795	68 622	37 307	54,4	2 093	3,1	1 119	1 402	2,0	27,4	15,2
Nordrhein-Westfalen	627	13 981	541 286	292 729	54,1	26 657	4,9	14 474	9 882	1,8	27,7	14,8
davon												
kreisfreie Städte	248	5 479	214 523	115 242	53,7	16 704	7,8	9 053	3 214	1,5	27,8	14,4
Kreise	379	8 502	326 763	177 487	54,3	9 953	3,0	5 421	6 668	2,0	27,7	15,0

2. Verteilung der Schülerpopulation 2002/2003

Verwaltungsbezirk a = Zusammen b = weiblich c = Ausländer/-innen zusammen d = Ausländerinnen		Schüler/-innen												ins- gesamt	
		davon im Schuljahrgang / in der Bildungsstufe													
		05	06	07	08	09	10	ohne Jahr- gang	Sekun- dar- stufe I	11	12	13	Sekun- dar- stufe II		
Kreisfreie Städte															
Düsseldorf	a	2 053	2 084	1 972	2 000	1 856	1 764	-	11 729	1 708	1 611	1 596	4 915	16 644	
	b	1 088	1 129	991	1 054	1 000	932	-	6 194	988	898	885	2 771	8 965	
	c	217	242	294	287	229	210	-	1 479	275	261	228	764	2 243	
	d	103	136	155	149	133	110	-	786	165	158	134	457	1 243	
Duisburg	a	1 560	1 543	1 445	1 379	1 311	1 125	-	8 363	1 049	995	884	2 928	11 291	
	b	808	900	800	744	734	614	-	4 600	576	538	458	1 572	6 172	
	c	145	155	121	111	100	83	-	715	105	79	59	243	958	
	d	80	79	66	49	60	50	-	384	60	52	38	150	534	
Essen	a	2 281	2 234	2 180	2 103	2 023	1 858	-	12 679	1 917	1 807	1 666	5 390	18 069	
	b	1 221	1 218	1 174	1 158	1 099	1 038	-	6 908	1 034	1 027	952	3 013	9 921	
	c	129	105	154	102	107	107	-	704	115	93	73	281	985	
	d	65	64	83	59	49	60	-	380	61	51	42	154	534	
Krefeld	a	923	905	868	813	797	760	-	5 066	722	580	617	1 919	6 985	
	b	494	493	475	430	409	425	-	2 726	413	310	352	1 075	3 801	
	c	54	51	74	64	49	65	-	357	64	42	56	162	519	
	d	26	31	44	38	23	38	-	200	39	25	30	94	294	
Mönchengladbach	a	1 079	1 091	1 104	1 052	963	935	-	6 224	900	814	766	2 480	8 704	
	b	574	611	572	551	514	517	-	3 339	489	444	383	1 316	4 655	
	c	50	53	53	57	31	54	-	298	63	36	38	137	435	
	d	26	27	24	27	15	31	-	150	33	20	18	71	221	
Mülheim an der Ruhr	a	609	660	600	587	531	499	-	3 486	424	444	381	1 249	4 735	
	b	309	330	290	294	271	266	-	1 760	228	237	210	675	2 435	
	c	39	24	30	28	31	30	-	182	26	27	18	71	253	
	d	17	10	11	20	17	18	-	93	14	15	13	42	135	
Oberhausen	a	710	730	630	627	601	546	-	3 844	475	487	416	1 378	5 222	
	b	359	392	323	339	338	303	-	2 054	268	276	227	771	2 825	
	c	38	56	52	33	45	35	-	259	40	34	20	94	353	
	d	19	34	22	20	19	22	-	136	22	15	12	49	185	
Remscheid	a	423	438	397	379	374	340	-	2 351	299	282	283	864	3 215	
	b	237	231	215	212	204	189	-	1 288	170	169	168	507	1 795	
	c	18	26	24	25	23	15	-	131	24	14	14	52	183	
	d	9	12	16	15	9	13	-	74	14	9	7	30	104	
Solingen	a	516	553	498	489	437	441	-	2 934	343	369	310	1 022	3 956	
	b	276	289	262	264	251	237	-	1 579	186	205	165	556	2 135	
	c	22	29	27	35	16	26	-	155	10	24	18	52	207	
	d	12	23	13	13	8	18	-	87	6	14	12	32	119	

Noch: 2. Verteilung der Schülerpopulation 2002/2003

Verwaltungsbezirk a = Zusammen b = weiblich c = Ausländer/-innen zusammen d = Ausländerinnen		Schüler/-innen											ins- gesamt		
		davon im Schuljahrgang / in der Bildungsstufe													
		05	06	07	08	09	10	ohne Jahr- gang	Sekun- dar- stufe I	11	12	13		Sekun- dar- stufe II	
Noch: Kreisfreie Stadt															
Wuppertal		a	1 220	1 252	1 195	1 201	1 092	998	-	6 958	993	919	835	2 747	9 705
		b	622	648	630	687	572	550	-	3 709	561	493	447	1 501	5 210
		c	86	90	89	92	95	70	-	522	99	77	59	235	757
		d	43	51	44	56	49	42	-	285	53	37	37	127	412
Kreise															
Kleve		a	1 189	1 201	1 096	1 086	1 101	941	-	6 614	813	768	694	2 275	8 889
		b	600	622	533	569	577	499	-	3 400	454	416	381	1 251	4 651
		c	23	29	24	27	22	19	-	144	30	15	17	62	206
		d	14	16	10	16	12	9	-	77	19	5	7	31	108
Mettmann		a	1 867	1 964	1 799	1 664	1 633	1 447	-	10 374	1 543	1 484	1 304	4 331	14 705
		b	954	1 011	925	816	869	756	-	5 331	851	786	743	2 380	7 711
		c	92	86	94	99	81	83	-	535	94	83	77	254	789
		d	50	44	45	48	56	48	-	291	57	52	47	156	447
Neuss		a	2 029	2 122	1 969	1 864	1 795	1 653	-	11 432	1 510	1 340	1 220	4 070	15 502
		b	1 080	1 082	1 066	1 061	946	881	-	6 116	841	730	674	2 245	8 361
		c	102	116	85	84	91	93	-	571	83	69	68	220	791
		d	48	60	48	50	56	56	-	318	52	35	46	133	451
Viersen		a	1 451	1 326	1 247	1 210	1 099	947	-	7 280	845	768	712	2 325	9 605
		b	776	732	646	632	612	534	-	3 932	465	434	410	1 309	5 241
		c	46	36	39	34	33	21	-	209	25	24	24	73	282
		d	24	23	20	21	15	10	-	113	12	15	10	37	150
Wesel		d	1 724	1 702	1 623	1 614	1 513	1 287	-	9 463	1 296	1 190	1 091	3 577	13 040
		b	955	920	859	881	869	645	-	5 129	729	682	636	2 047	7 176
		c	53	36	47	49	38	40	-	263	36	42	25	103	366
		d	28	22	27	32	26	20	-	155	17	28	14	59	214
Reg.-Bez. Düsseldorf		a	19 634	19 805	18 623	18 068	17 126	15 541	-	108 797	14 837	13 858	12 775	41 470	150 267
		b	10 353	10 608	9 761	9 692	9 265	8 386	-	58 065	8 253	7 645	7 091	22 989	81 054
		c	1 114	1 134	1 207	1 127	991	951	-	6 524	1 089	920	794	2 803	9 327
		d	564	632	628	613	547	545	-	3 529	624	531	467	1 622	5 151
davon															
kreisfreie Städte		a	11 374	11 490	10 889	10 630	9 985	9 266	-	63 634	8 830	8 308	7 754	24 892	88 526
		b	5 988	6 241	5 732	5 733	5 392	5 071	-	34 157	4 913	4 597	4 247	13 757	47 914
		c	798	831	918	834	726	695	-	4 802	821	687	583	2 091	6 893
		d	400	467	478	446	382	402	-	2 575	467	396	343	1 206	3 781
Kreise		a	8 260	8 315	7 734	7 438	7 141	6 275	-	45 163	6 007	5 550	5 021	16 578	61 741
		b	4 365	4 367	4 029	3 959	3 873	3 315	-	23 908	3 340	3 048	2 844	9 232	33 140
		c	316	303	289	293	265	256	-	1 722	268	233	211	712	2 434
		d	164	165	150	167	165	143	-	954	157	135	124	416	1 370

Noch: 2. Verteilung der Schülerpopulation 2002/2003

Verwaltungsbezirk a = Zusammen b = weiblich c = Ausländer/-innen zusammen d = Ausländerinnen		Schüler/-innen												ins- gesamt	
		davon im Schuljahrgang / in der Bildungsstufe													
		05	06	07	08	09	10	ohne Jahr- gang	Sekun- dar- stufe I	11	12	13	Sekun- dar- stufe II		
Kreisfreie Städte															
Aachen	a	1 265	1 229	1 178	1 186	1 071	1 053	-	6 982	913	946	796	2 655	9 637	
	b	652	645	612	657	564	591	-	3 721	509	491	444	1 444	5 165	
	c	102	83	101	109	106	76	-	577	86	74	70	230	807	
	d	52	43	51	61	60	45	-	312	50	42	35	127	439	
Bonn	a	1 919	2 007	1 866	1 777	1 777	1 565	-	10 911	1 705	1 586	1 442	4 733	15 644	
	b	985	1 036	956	893	920	830	-	5 620	894	810	750	2 454	8 074	
	c	97	107	139	125	104	111	-	683	124	139	112	375	1 058	
	d	38	59	78	68	54	54	-	351	68	73	58	199	550	
Köln	a	3 339	3 495	3 100	3 060	2 875	2 641	-	18 510	2 874	2 654	2 278	7 806	26 316	
	b	1 755	1 842	1 618	1 643	1 514	1 503	-	9 875	1 629	1 455	1 221	4 305	14 180	
	c	401	415	390	432	349	339	-	2 326	417	330	289	1 036	3 362	
	d	216	218	213	228	179	207	-	1 261	226	178	173	577	1 838	
Leverkusen	a	736	724	694	646	648	589	-	4 037	669	642	555	1 866	5 903	
	b	395	390	374	338	340	304	-	2 141	393	362	311	1 066	3 207	
	c	30	40	38	18	27	18	-	171	40	21	35	96	267	
	d	14	20	19	10	9	6	-	78	26	15	12	53	131	
Kreise															
Aachen	a	1 219	1 235	1 137	1 146	1 099	988	-	6 824	899	818	725	2 442	9 266	
	b	598	665	560	622	561	515	-	3 521	462	475	411	1 348	4 869	
	c	53	51	53	55	56	50	-	318	30	36	37	103	421	
	d	33	24	32	33	29	33	-	184	11	22	20	53	237	
Düren	a	1 096	1 117	1 069	1 055	960	894	-	6 191	737	766	671	2 174	8 365	
	b	583	598	606	602	570	506	-	3 465	454	463	381	1 298	4 763	
	c	26	38	25	39	29	21	-	178	20	17	17	54	232	
	d	16	21	14	23	17	12	-	103	14	10	11	35	138	
Erftkreis	a	1 946	1 895	1 762	1 764	1 633	1 498	-	10 498	1 461	1 336	1 324	4 121	14 619	
	b	1 001	961	848	923	841	785	-	5 359	799	719	744	2 262	7 621	
	c	97	89	82	88	72	76	-	504	91	62	74	227	731	
	d	55	47	45	44	41	37	-	269	52	30	42	124	393	
Euskirchen	a	936	1 002	888	846	843	753	-	5 268	694	721	581	1 996	7 264	
	b	503	516	473	463	455	419	-	2 829	365	383	295	1 043	3 872	
	c	17	26	10	15	13	15	-	96	19	16	13	48	144	
	d	12	14	6	9	5	6	-	52	14	8	5	27	79	
Heinsberg	a	1 084	1 058	961	894	952	859	-	5 808	829	701	679	2 209	8 017	
	b	567	546	500	497	529	457	-	3 096	440	385	357	1 182	4 278	
	c	34	28	33	21	21	22	-	159	34	25	10	69	228	
	d	20	14	11	13	10	14	-	82	21	16	6	43	125	

Noch: 2. Verteilung der Schülerpopulation 2002/2003

Verwaltungsbezirk a = Zusammen b = weiblich c = Ausländer/-innen zusammen d = Ausländerinnen		Schüler/-innen												ins- gesamt		
		davon im Schuljahrgang / in der Bildungsstufe														
		05	06	07	08	09	10	ohne Jahr- gang	Sekun- dar- stufe I	11	12	13	Sekun- dar- stufe II			
Noch: Kreise																
Oberbergischer Kreis	a	1 074	1 109	1 045	1 016	954	859	-	6 057	872	862	667	2 401	8 458		
	b	569	606	561	591	497	503	-	3 327	494	499	382	1 375	4 702		
	c	26	36	26	26	31	30	-	175	22	27	11	60	235		
	d	14	21	13	11	17	13	-	89	14	14	7	35	124		
Rhein.-Berg. Kreis	a	1 286	1 239	1 273	1 157	1 086	972	-	7 013	900	859	765	2 524	9 537		
	b	659	685	626	628	590	531	-	3 719	477	474	437	1 388	5 107		
	c	37	40	43	31	37	33	-	221	26	28	20	74	295		
	d	18	25	24	15	19	17	-	118	9	18	9	36	154		
Rhein-Sieg-Kreis	a	2 362	2 453	2 416	2 193	2 102	1 887	-	13 413	1 959	1 886	1 649	5 494	18 907		
	b	1 261	1 314	1 314	1 140	1 136	1 055	-	7 220	1 115	1 039	911	3 065	10 285		
	c	68	83	76	73	61	67	-	428	83	80	65	228	656		
	d	34	41	42	46	38	31	-	232	53	43	31	127	359		
Reg.-Bez. Köln	a	18 262	18 563	17 389	16 740	16 000	14 558	-	101 512	14 512	13 777	12 132	40 421	141 933		
	b	9 528	9 804	9 048	8 997	8 517	7 999	-	53 893	8 031	7 555	6 644	22 230	76 123		
	c	988	1 036	1 016	1 032	906	858	-	5 836	992	855	753	2 600	8 436		
	d	522	547	548	561	478	475	-	3 131	558	469	409	1 436	4 567		
davon																
kreisfreie Städte																
	a	7 259	7 455	6 838	6 669	6 371	5 848	-	40 440	6 161	5 828	5 071	17 060	57 500		
	b	3 787	3 913	3 560	3 531	3 338	3 228	-	21 357	3 425	3 118	2 726	9 269	30 626		
	c	630	645	668	684	586	544	-	3 757	667	564	506	1 737	5 494		
	d	320	340	361	367	302	312	-	2 002	370	308	278	956	2 958		
Kreise																
	a	11 003	11 108	10 551	10 071	9 629	8 710	-	61 072	8 351	7 949	7 061	23 361	84 433		
	b	5 741	5 891	5 488	5 466	5 179	4 771	-	32 536	4 606	4 437	3 918	12 961	45 497		
	c	358	391	348	348	320	314	-	2 079	325	291	247	863	2 942		
	d	202	207	187	194	176	163	-	1 129	188	161	131	480	1 609		
Kreisfreie Städte																
Bottrop																
	a	401	393	361	352	358	313	-	2 178	281	289	318	888	3 066		
	b	211	216	205	159	208	166	-	1 165	159	154	160	473	1 638		
	c	16	13	11	9	6	3	-	58	13	12	12	37	95		
	d	8	7	7	8	1	2	-	33	6	6	6	18	51		
Gelsenkirchen																
	a	804	782	790	745	657	594	-	4 372	642	625	532	1 799	6 171		
	b	423	397	389	403	330	333	-	2 275	354	290	286	930	3 205		
	c	79	73	65	46	55	46	-	364	59	50	49	158	522		
	d	42	38	40	25	26	31	-	202	31	30	26	87	289		
Münster																
	a	1 355	1 351	1 368	1 287	1 189	1 194	-	7 744	1 095	1 140	967	3 202	10 946		
	b	694	713	713	722	670	624	-	4 136	662	635	533	1 830	5 966		
	c	38	63	44	48	43	36	-	272	28	35	28	91	363		
	d	21	39	29	26	23	18	-	156	18	22	13	53	209		

Noch: 2. Verteilung der Schülerpopulation 2002/2003

Verwaltungsbezirk a = Zusammen b = weiblich c = Ausländer/-innen zusammen d = Ausländerinnen		Schüler/-innen												ins- gesamt	
		davon im Schuljahrgang / in der Bildungsstufe													
		05	06	07	08	09	10	ohne Jahr- gang	Sekun- dar- stufe I	11	12	13	Sekun- dar- stufe II		
Kreise															
Borken	a	1 379	1 348	1 268	1 176	1 203	1 113	-	7 487	1 115	1 014	889	3 018	10 505	
	b	769	756	681	638	631	633	-	4 108	652	607	508	1 767	5 875	
	c	21	23	17	17	12	22	-	112	35	21	17	73	185	
	d	11	11	7	9	7	15	-	60	22	10	10	42	102	
Coesfeld															
	a	965	926	847	838	823	768	4	5 171	726	640	584	1 950	7 121	
	b	514	507	444	425	446	412	3	2 751	400	353	322	1 075	3 826	
	c	5	9	13	9	7	5	-	48	15	8	4	27	75	
	d	1	7	4	4	3	4	-	23	9	4	1	14	37	
Recklinghausen															
	a	2 446	2 434	2 303	2 248	1 962	1 937	-	13 330	1 802	1 703	1 626	5 131	18 461	
	b	1 261	1 249	1 179	1 203	1 019	1 023	-	6 934	1 022	956	878	2 856	9 790	
	c	60	70	83	77	59	41	-	390	72	42	41	155	545	
	d	32	36	46	46	34	24	-	218	40	21	27	88	306	
Steinfurt															
	a	1 898	1 914	1 737	1 698	1 596	1 477	-	10 320	1 536	1 405	1 274	4 215	14 535	
	b	1 028	1 024	908	948	845	818	-	5 571	957	815	728	2 500	8 071	
	c	23	34	27	29	27	23	-	163	34	18	26	78	241	
	d	12	14	18	13	15	11	-	83	17	9	14	40	123	
Warendorf															
	a	1 037	1 116	1 061	1 035	1 014	921	-	6 184	993	869	823	2 685	8 869	
	b	570	574	581	523	525	532	-	3 305	566	497	472	1 535	4 840	
	c	25	30	35	28	41	30	-	189	39	35	30	104	293	
	d	10	12	20	11	18	13	-	84	21	21	11	53	137	
Reg.-Bez. Münster															
	a	10 285	10 264	9 735	9 379	8 802	8 317	4	56 786	8 190	7 685	7 013	22 888	79 674	
	b	5 470	5 436	5 100	5 021	4 674	4 541	3	30 245	4 772	4 307	3 887	12 966	43 211	
	c	267	315	295	263	250	206	-	1 596	295	221	207	723	2 319	
	d	137	164	171	142	127	118	-	859	164	123	108	395	1 254	
davon															
kreisfreie Städte															
	a	2 560	2 526	2 519	2 384	2 204	2 101	-	14 294	2 018	2 054	1 817	5 889	20 183	
	b	1 328	1 326	1 307	1 284	1 208	1 123	-	7 576	1 175	1 079	979	3 233	10 809	
	c	133	149	120	103	104	85	-	694	100	97	89	286	980	
	d	71	84	76	59	50	51	-	391	55	58	45	158	549	
Kreise															
	a	7 725	7 738	7 216	6 995	6 598	6 216	4	42 492	6 172	5 631	5 196	16 999	59 491	
	b	4 142	4 110	3 793	3 737	3 466	3 418	3	22 669	3 597	3 228	2 908	9 733	32 402	
	c	134	166	175	160	146	121	-	902	195	124	118	437	1 339	
	d	66	80	95	83	77	67	-	468	109	65	63	237	705	
Kreisfreie Stadt															
Bielefeld															
	a	1 063	1 133	1 089	1 025	968	912	-	6 190	1 072	920	865	2 857	9 047	
	b	546	617	561	520	546	533	-	3 323	610	500	498	1 608	4 931	
	c	54	64	67	55	51	38	-	329	63	54	45	162	491	
	d	34	34	34	31	31	16	-	180	36	32	26	94	274	

Noch: 2. Verteilung der Schülerpopulation 2002/2003

Verwaltungsbezirk a = Zusammen b = weiblich c = Ausländer/-innen zusammen d = Ausländerinnen		Schüler/-innen												ins- gesamt
		davon im Schuljahrgang / in der Bildungsstufe												
		05	06	07	08	09	10	ohne Jahr- gang	Sekun- dar- stufe I	11	12	13	Sekun- dar- stufe II	
Kreise														
Gütersloh	a	1 388	1 328	1 187	1 071	1 043	982	-	6 999	1 019	958	822	2 799	9 798
	b	759	725	663	572	577	522	-	3 818	604	536	499	1 639	5 457
	c	31	27	31	31	30	27	-	177	47	40	30	117	294
	d	14	17	11	17	12	13	-	84	25	20	21	66	150
Herford	a	903	937	917	812	885	706	-	5 160	767	746	659	2 172	7 332
	b	477	496	531	457	473	378	-	2 812	450	408	385	1 243	4 055
	c	18	22	17	22	20	20	-	119	28	18	18	64	183
	d	13	15	3	17	11	10	-	69	18	11	10	39	108
Höxter	a	909	944	899	843	786	743	-	5 124	681	681	637	1 999	7 123
	b	471	505	460	487	451	417	-	2 791	400	390	345	1 135	3 926
	c	12	6	19	13	14	7	-	71	10	9	7	26	97
	d	6	5	15	4	8	3	-	41	5	4	4	13	54
Lippe	a	1 351	1 343	1 357	1 187	1 138	1 060	-	7 436	1 036	884	868	2 788	10 224
	b	740	721	718	656	637	567	-	4 039	594	491	483	1 568	5 607
	c	36	31	27	34	26	20	-	174	31	24	21	76	250
	d	19	16	14	15	15	10	-	89	15	16	14	45	134
Minden-Lübbecke	a	1 227	1 295	1 223	1 163	1 115	985	-	7 008	1 075	928	834	2 837	9 845
	b	674	708	645	611	641	532	-	3 811	611	526	498	1 635	5 446
	c	18	19	26	16	14	14	-	107	17	17	7	41	148
	d	13	8	15	8	8	7	-	59	10	10	4	24	83
Paderborn	a	979	965	949	943	896	881	-	5 613	887	850	804	2 541	8 154
	b	539	519	528	523	494	514	-	3 117	536	517	480	1 533	4 650
	c	22	16	12	13	24	17	-	104	30	20	19	69	173
	d	10	6	8	5	9	10	-	48	19	14	8	41	89
Reg.-Bez. Detmold	a	7 820	7 945	7 621	7 044	6 831	6 269	-	43 530	6 537	5 967	5 489	17 993	61 523
	b	4 206	4 291	4 106	3 826	3 819	3 463	-	23 711	3 805	3 368	3 188	10 361	34 072
	c	191	185	199	184	179	143	-	1 081	226	182	147	555	1 636
	d	109	101	100	97	94	69	-	570	128	107	87	322	892
davon														
kreisfreie Stadt	a	1 063	1 133	1 089	1 025	968	912	-	6 190	1 072	920	865	2 857	9 047
	b	546	617	561	520	546	533	-	3 323	610	500	498	1 608	4 931
	c	54	64	67	55	51	38	-	329	63	54	45	162	491
	d	34	34	34	31	31	16	-	180	36	32	26	94	274
Kreise	a	6 757	6 812	6 532	6 019	5 863	5 357	-	37 340	5 465	5 047	4 624	15 136	52 476
	b	3 660	3 674	3 545	3 306	3 273	2 930	-	20 388	3 195	2 868	2 690	8 753	29 141
	c	137	121	132	129	128	105	-	752	163	128	102	393	1 145
	d	75	67	66	66	63	53	-	390	92	75	61	228	618

Noch: 2. Verteilung der Schülerpopulation 2002/2003

Verwaltungsbezirk a = Zusammen b = weiblich c = Ausländer/-innen zusammen d = Ausländerinnen		Schüler/-innen												ins- gesamt	
		davon im Schuljahrgang / in der Bildungsstufe													
		05	06	07	08	09	10	ohne Jahr- gang	Sekun- dar- stufe I	11	12	13	Sekun- dar- stufe II		
Kreisfreie Städte															
Bochum	a	1 240	1 332	1 247	1 185	1 149	1 104	-	7 257	1 037	994	997	3 028	10 285	
	b	624	651	704	646	605	639	-	3 869	569	513	540	1 622	5 491	
	c	61	83	77	85	60	66	-	432	77	59	60	196	628	
	d	31	42	39	50	30	42	-	234	39	31	38	108	342	
Dortmund	a	1 749	1 811	1 692	1 623	1 614	1 449	-	9 938	1 450	1 318	1 309	4 077	14 015	
	b	876	936	906	858	900	800	-	5 276	821	721	693	2 235	7 511	
	c	182	209	194	145	163	125	-	1 018	149	120	132	401	1 419	
	d	79	114	104	85	92	69	-	543	88	58	59	205	748	
Hagen	a	690	737	703	702	608	625	-	4 065	586	609	558	1 753	5 818	
	b	375	411	394	359	330	332	-	2 201	309	318	299	926	3 127	
	c	56	54	42	44	39	41	-	276	46	35	45	126	402	
	d	25	31	22	17	23	21	-	139	22	16	21	59	198	
Hamm	a	555	663	638	620	608	541	-	3 625	507	485	453	1 445	5 070	
	b	285	364	315	322	313	281	-	1 880	270	256	244	770	2 650	
	c	27	22	20	19	26	15	-	129	17	21	15	53	182	
	d	11	8	12	14	11	7	-	63	10	12	7	29	92	
Herne	a	517	567	483	485	450	442	-	2 944	388	399	348	1 135	4 079	
	b	281	287	261	260	224	244	-	1 557	200	219	207	626	2 183	
	c	19	36	32	23	23	25	-	158	19	20	18	57	215	
	d	12	12	14	17	14	10	-	79	7	12	13	32	111	
Kreise															
Ennepe-Ruhr-Kreis	a	1 165	1 273	1 184	1 072	998	933	-	6 625	847	829	791	2 467	9 092	
	b	607	680	634	564	532	514	-	3 531	482	452	431	1 365	4 896	
	c	42	29	34	32	31	25	-	193	31	29	25	85	278	
	d	24	14	11	10	16	12	-	87	20	15	18	53	140	
Hochsauerlandkreis	a	1 184	1 177	1 072	1 103	1 018	900	-	6 454	891	831	755	2 477	8 931	
	b	637	615	575	603	549	501	-	3 480	494	472	400	1 366	4 846	
	c	21	16	23	33	17	17	-	127	25	16	10	51	178	
	d	10	8	14	15	9	9	-	65	14	10	5	29	94	
Märkischer Kreis	a	1 519	1 532	1 476	1 409	1 364	1 267	-	8 567	1 272	1 228	1 078	3 578	12 145	
	b	860	805	792	776	773	663	-	4 669	748	664	598	2 010	6 679	
	c	71	90	69	50	48	57	-	385	55	42	36	133	518	
	d	40	48	42	25	27	26	-	208	32	22	22	76	284	
Olpe	a	640	629	569	505	519	485	-	3 347	473	480	387	1 340	4 687	
	b	372	332	314	287	296	276	-	1 877	276	264	216	756	2 633	
	c	15	16	12	6	10	12	-	71	11	13	9	33	104	
	d	9	10	6	3	5	9	-	42	7	9	4	20	62	

Noch: 2. Verteilung der Schülerpopulation 2002/2003

Verwaltungsbezirk a = Zusammen b = weiblich c = Ausländer/-innen zusammen d = Ausländerinnen		Schüler/-innen													
		davon im Schuljahrgang / in der Bildungsstufe											ins- gesamt		
		05	06	07	08	09	10	ohne Jahr- gang	Sekun- dar- stufe I	11	12	13		Sekun- dar- stufe II	
Noch: Kreise															
Siegen-Wittgenstein		a	1 317	1 337	1 216	1 223	1 095	1 059	-	7 247	1 076	1 088	997	3 161	10 408
		b	673	725	632	654	602	567	-	3 853	578	606	539	1 723	5 576
		c	36	30	47	38	31	33	-	215	41	38	34	113	328
		d	20	18	22	15	16	19	-	110	19	16	12	47	157
Soest		a	1 435	1 442	1 311	1 394	1 245	1 183	-	8 010	1 099	1 059	1 017	3 175	11 185
		b	734	767	706	753	687	683	-	4 330	648	580	557	1 785	6 115
		c	30	31	26	24	30	32	-	173	40	31	30	101	274
		d	14	15	13	16	21	15	-	94	23	18	21	62	156
Unna		a	1 686	1 634	1 521	1 468	1 371	1 245	-	8 925	1 137	1 041	1 071	3 249	12 174
		b	863	868	819	792	770	664	-	4 776	598	591	597	1 786	6 562
		c	45	63	53	54	45	42	-	302	39	34	38	111	413
		d	23	36	29	29	30	19	-	166	18	22	20	60	226
Reg.-Bez. Arnsberg		a	13 697	14 134	13 112	12 789	12 039	11 233	-	77 004	10 763	10 361	9 761	30 885	107 889
		b	7 187	7 441	7 052	6 874	6 581	6 164	-	41 299	5 993	5 656	5 321	16 970	58 269
		c	605	679	629	553	523	490	-	3 479	550	458	452	1 460	4 939
		d	298	356	328	296	294	258	-	1 830	299	241	240	780	2 610
davon															
kreisfreie Städte		a	4 751	5 110	4 763	4 615	4 429	4 161	-	27 829	3 968	3 805	3 665	11 438	39 267
		b	2 441	2 649	2 580	2 445	2 372	2 296	-	14 783	2 169	2 027	1 983	6 179	20 962
		c	345	404	365	316	311	272	-	2 013	308	255	270	833	2 846
		d	158	207	191	183	170	149	-	1 058	166	129	138	433	1 491
Kreise		a	8 946	9 024	8 349	8 174	7 610	7 072	-	49 175	6 795	6 556	6 096	19 447	68 622
		b	4 746	4 792	4 472	4 429	4 209	3 868	-	26 516	3 824	3 629	3 338	10 791	37 307
		c	260	275	264	237	212	218	-	1 466	242	203	182	627	2 093
		d	140	149	137	113	124	109	-	772	133	112	102	347	1 119
Nordrhein-Westfalen		a	69 698	70 711	66 480	64 020	60 798	55 918	4	387 629	54 839	51 648	47 170	153 657	541 286
		b	36 744	37 580	35 067	34 410	32 856	30 553	3	207 213	30 854	28 531	26 131	85 516	292 729
		c	3 165	3 349	3 346	3 159	2 849	2 648	-	18 516	3 152	2 636	2 353	8 141	26 657
		d	1 630	1 800	1 775	1 709	1 540	1 465	-	9 919	1 773	1 471	1 311	4 555	14 474
davon															
kreisfreie Städte		a	27 007	27 714	26 098	25 323	23 957	22 288	-	152 387	22 049	20 915	19 172	62 136	214 523
		b	14 090	14 746	13 740	13 513	12 856	12 251	-	81 196	12 292	11 321	10 433	34 046	115 242
		c	1 960	2 093	2 138	1 992	1 778	1 634	-	11 595	1 959	1 657	1 493	5 109	16 704
		d	983	1 132	1 140	1 086	935	930	-	6 206	1 094	923	830	2 847	9 053
Kreise		a	42 691	42 997	40 382	38 697	36 841	33 630	4	235 242	32 790	30 733	27 998	91 521	326 763
		b	22 654	22 834	21 327	20 897	20 000	18 302	3	126 017	18 562	17 210	15 698	51 470	177 487
		c	1 205	1 256	1 208	1 167	1 071	1 014	-	6 921	1 193	979	860	3 032	9 953
		d	647	668	635	623	605	535	-	3 713	679	548	481	1 708	5 421

3. Schulabgängerinnen und -abgänger im Abgangsjahr 2002

Verwaltungsbezirk a = Zusammen b = weiblich c = Ausländer/-innen zusammen d = Ausländerinnen	Schulabgänger/-innen										
	mit Hauptschulabschluss nach Jahrgang 09		mit Sekundarabschluss I				mit Fachhoch- schulreife	mit Hoch- schulreife	ohne Haupt- schul- abschluss	ins- gesamt	
	zu- sammen	darunter mit Qualifi- kations- vermerk	zu- sammen	davon mit							
				Haupt- schul- abschluss nach Jahr- gang 10	Fachoberschulreife	zu- sammen	darunter mit Qualifi- kations- vermerk				
Kreisfreie Städte											
Düsseldorf	a	32	20	260	9	251	245	154	1 328	2	1 776
	b	19	9	131	3	128	126	89	743	1	983
	c	6	6	60	2	58	57	35	161	–	262
	d	5	5	36	1	35	34	21	86	–	148
Duisburg	a	21	9	147	3	144	124	115	736	6	1 025
	b	9	3	84	1	83	73	64	417	3	577
	c	3	1	7	–	7	5	13	53	1	77
	d	2	–	3	–	3	1	3	26	1	35
Essen	a	20	10	292	21	271	244	189	1 483	12	1 996
	b	13	6	159	12	147	131	105	847	7	1 131
	c	4	3	22	1	21	16	16	67	–	109
	d	3	2	15	–	15	13	8	35	–	61
Krefeld	a	4	3	104	4	100	96	86	525	2	721
	b	3	3	60	2	58	55	46	300	2	411
	c	1	1	7	1	6	6	11	34	–	53
	d	1	1	6	1	5	5	3	19	–	29
Mönchengladbach	a	16	7	123	9	114	103	87	610	11	847
	b	6	4	70	4	66	58	48	333	7	464
	c	1	1	14	1	13	13	10	22	3	50
	d	–	–	5	1	4	4	6	12	2	25
Mülheim an der Ruhr	a	6	2	75	9	66	63	24	359	1	465
	b	3	1	42	5	37	35	13	209	–	267
	c	–	–	8	–	8	7	2	12	1	23
	d	–	–	7	–	7	6	–	8	–	15
Oberhausen	a	7	6	119	3	116	115	35	373	4	538
	b	2	2	70	1	69	68	23	215	2	312
	c	1	1	10	1	9	9	3	24	1	39
	d	–	–	8	–	8	8	1	11	–	20
Remscheid	a	25	17	60	–	60	60	13	273	3	374
	b	10	6	28	–	28	28	5	165	1	209
	c	–	–	5	–	5	5	–	28	2	35
	d	–	–	2	–	2	2	–	22	1	25
Solingen	a	12	8	95	3	92	90	25	262	3	397
	b	4	3	54	1	53	52	14	150	1	223
	c	–	–	2	–	2	2	2	16	1	21
	d	–	–	1	–	1	1	1	9	1	12

Noch: 3. Schulabgängerinnen und -abgänger im Abgangsjahr 2002

Verwaltungsbezirk a = Zusammen b = weiblich c = Ausländer/-innen zusammen d = Ausländerinnen	Schulabgänger/-innen										
	mit Hauptschulabschluss nach Jahrgang 09			mit Sekundarabschluss I				mit Fachhochschulreife	mit Hochschulreife	ohne Hauptschulabschluss	insgesamt
	zu-sammen	darunter mit Qualifikationsvermerk	zu-sammen	davon mit							
				Haupt-schul-abschluss nach Jahrgang 10	Fachoberschulreife						
zu-sammen	darunter mit Qualifikationsvermerk	zu-sammen	zu-sammen	darunter mit Qualifikationsvermerk	zu-sammen	darunter mit Qualifikationsvermerk	zu-sammen	darunter mit Qualifikationsvermerk	zu-sammen	darunter mit Qualifikationsvermerk	
Noch: Kreisfreie Stadt											
Wuppertal	a	38	27	251	14	237	233	95	721	21	1 126
	b	22	17	129	6	123	121	45	409	8	613
	c	5	5	39	1	38	38	16	40	1	101
	d	4	4	22	1	21	21	9	23	1	59
Kreise											
Kleve	a	16	7	201	10	191	183	83	650	4	954
	b	10	6	101	3	98	94	48	346	3	508
	c	-	-	2	-	2	2	4	13	1	20
	d	-	-	1	-	1	1	4	6	-	11
Mettmann	a	32	19	244	20	224	213	125	1 196	3	1 600
	b	13	8	132	11	121	114	56	646	1	848
	c	5	4	19	-	19	18	15	44	1	84
	d	1	1	10	-	10	9	5	29	-	45
Neuss	a	29	24	255	16	239	224	130	1 126	4	1 544
	b	6	4	131	7	124	116	61	675	-	873
	c	-	-	19	-	19	18	9	59	-	87
	d	-	-	12	-	12	12	5	39	-	56
Viersen	a	8	5	156	4	152	148	100	657	-	921
	b	3	2	100	3	97	93	48	368	-	519
	c	2	1	5	-	5	5	4	15	-	26
	d	1	1	3	-	3	3	1	9	-	14
Wesel	a	16	11	227	25	202	195	79	967	1	1 290
	b	13	9	113	13	100	97	54	559	-	739
	c	2	1	8	1	7	7	2	25	-	37
	d	2	1	5	-	5	5	2	19	-	28
Reg.-Bez. Düsseldorf	a	282	175	2 609	150	2 459	2 336	1 340	11 266	77	18 033
	b	136	83	1 404	72	1 332	1 261	719	6 382	36	10 009
	c	30	24	227	8	219	208	142	613	12	1 243
	d	19	15	136	4	132	125	69	353	6	715
davon											
kreisfreie Städte	a	181	109	1 526	75	1 451	1 373	823	6 670	65	10 716
	b	91	54	827	35	792	747	452	3 788	32	5 982
	c	21	18	174	7	167	158	108	457	10	937
	d	15	12	105	4	101	95	52	251	6	530
Kreise	a	101	66	1 083	75	1 008	963	517	4 596	12	7 317
	b	45	29	577	37	540	514	267	2 594	4	4 027
	c	9	6	53	1	52	50	34	156	2	306
	d	4	3	31	-	31	30	17	102	-	185

Noch: 3. Schulabgängerinnen und -abgänger im Abgangsjahr 2002

Verwaltungsbezirk a = Zusammen b = weiblich c = Ausländer/-innen zusammen d = Ausländerinnen	Schulabgänger/-innen										
	mit Hauptschulabschluss nach Jahrgang 09		mit Sekundarabschluss I				mit Fachhoch- schulreife	mit Hoch- schulreife	ohne Haupt- schul- abschluss	ins- gesamt	
	zu- sammen	darunter mit Qualifi- kations- vermerk	zu- sammen	davon mit							
				Haupt- schul- abschluss nach Jahr- gang 10	Fachoberschulreife	zu- sammen	darunter mit Qualifi- kations- vermerk				
Kreisfreie Städte											
Aachen	a	15	8	160	4	156	147	50	702	-	927
	b	8	5	100	1	99	93	26	405	-	539
	c	1	1	12	-	12	11	10	54	-	77
	d	1	1	11	-	11	10	6	32	-	50
Bonn	a	11	9	187	18	169	161	117	1 386	1	1 702
	b	7	6	82	8	74	73	53	726	-	868
	c	-	-	10	-	10	10	16	91	-	117
	d	-	-	3	-	3	3	7	49	-	59
Köln	a	28	20	410	17	393	376	313	2 153	5	2 909
	b	11	10	213	10	203	192	155	1 255	3	1 637
	c	6	5	64	2	62	59	57	257	-	384
	d	2	2	35	2	33	30	25	159	-	221
Leverkusen	a	11	11	96	3	93	90	62	575	1	745
	b	4	4	49	2	47	46	35	318	1	407
	c	2	2	15	-	15	15	3	28	-	48
	d	1	1	7	-	7	7	3	20	-	31
Kreise											
Aachen	a	7	4	151	10	141	131	91	644	5	898
	b	4	3	73	3	70	65	50	350	2	479
	c	-	-	14	1	13	13	5	23	-	42
	d	-	-	9	-	9	9	4	17	-	30
Düren	a	6	5	165	3	162	157	60	640	-	871
	b	5	4	96	2	94	91	30	372	-	503
	c	-	-	6	-	6	6	1	14	-	21
	d	-	-	4	-	4	4	1	9	-	14
Erftkreis	a	14	9	230	20	210	206	120	1 175	5	1 544
	b	2	2	109	4	105	102	60	658	2	831
	c	2	2	18	4	14	14	13	45	1	79
	d	-	-	13	2	11	11	8	22	1	44
Euskirchen	a	4	2	122	6	116	104	66	516	-	708
	b	2	1	59	1	58	55	34	287	-	382
	c	-	-	1	-	1	1	-	12	-	13
	d	-	-	1	-	1	1	-	6	-	7
Heinsberg	a	5	1	141	7	134	128	71	606	-	823
	b	2	1	61	2	59	54	46	335	-	444
	c	-	-	11	1	10	10	4	13	-	28
	d	-	-	6	1	5	5	2	6	-	14

Noch: 3. Schulabgängerinnen und -abgänger im Abgangsjahr 2002

Verwaltungsbezirk a = Zusammen b = weiblich c = Ausländer/-innen zusammen d = Ausländerinnen	Schulabgänger/-innen										
	mit Hauptschulabschluss nach Jahrgang 09			mit Sekundarabschluss I				mit Fachhochschulreife	mit Hochschulreife	ohne Haupt-schulabschluss	insgesamt
	zu-sammen	darunter mit Qualifikations-vermerk	zu-sammen	davon mit							
				Haupt-schulabschluss nach Jahr-gang 10	Fachoberschulreife						
zu-sammen	darunter mit Qualifikations-vermerk	zu-sammen	Haupt-schulabschluss nach Jahr-gang 10	zu-sammen	darunter mit Qualifikations-vermerk	zu-sammen	darunter mit Qualifikations-vermerk	zu-sammen	darunter mit Qualifikations-vermerk	zu-sammen	
Noch: Kreise											
Oberbergischer Kreis	a	7	3	107	5	102	101	103	632	2	851
	b	2	1	64	3	61	61	54	366	-	486
	c	-	-	3	-	3	3	1	11	-	15
	d	-	-	1	-	1	1	1	8	-	10
Rhein.-Berg. Kreis	a	9	7	120	2	118	106	84	749	2	964
	b	5	4	64	1	63	56	46	414	2	531
	c	1	1	7	-	7	5	2	15	-	25
	d	1	1	3	-	3	2	2	8	-	14
Rhein-Sieg-Kreis	a	26	25	220	10	210	203	142	1 528	2	1 918
	b	9	8	115	4	111	109	82	870	1	1 077
	c	4	4	15	-	15	14	11	53	1	84
	d	-	-	6	-	6	6	6	32	1	45
Reg.-Bez. Köln	a	143	104	2 109	105	2 004	1 910	1 279	11 306	23	16 864
	b	61	49	1 085	41	1 044	997	671	6 356	11	9 228
	c	16	15	176	8	168	161	123	616	2	1 101
	d	5	5	99	5	94	89	65	368	2	633
davon											
kreisfreie Städte	a	65	48	853	42	811	774	542	4 816	7	7 094
	b	30	25	444	21	423	404	269	2 704	4	3 874
	c	9	8	101	2	99	95	86	430	-	725
	d	4	4	56	2	54	50	41	260	-	415
Kreise	a	78	56	1 256	63	1 193	1 136	737	6 490	16	9 770
	b	31	24	641	20	621	593	402	3 652	7	5 354
	c	7	7	75	6	69	66	37	186	2	376
	d	1	1	43	3	40	39	24	108	2	218
Kreisfreie Städte											
Bottrop	a	1	1	25	3	22	22	36	239	5	306
	b	-	-	9	1	8	8	22	142	3	176
	c	-	-	-	-	-	-	1	3	-	4
	d	-	-	-	-	-	-	1	2	-	3
Gelsenkirchen	a	11	6	106	17	89	89	60	462	-	639
	b	7	4	52	8	44	44	41	258	-	358
	c	1	-	13	2	11	11	6	34	-	54
	d	1	-	2	1	1	1	4	17	-	24
Münster	a	2	2	117	-	117	117	48	906	17	1 090
	b	-	-	65	-	65	65	29	534	5	633
	c	-	-	2	-	2	2	3	13	2	20
	d	-	-	2	-	2	2	-	6	1	9

Noch: 3. Schulabgängerinnen und -abgänger im Abgangsjahr 2002

Verwaltungsbezirk a = Zusammen b = weiblich c = Ausländer/-innen zusammen d = Ausländerinnen	Schulabgänger/-innen										
	mit Hauptschulabschluss nach Jahrgang 09			mit Sekundarabschluss I				mit Fachhochschulreife	mit Hochschulreife	ohne Haupt-schulabschluss	insgesamt
	zu-sammen	darunter mit Qualifikations-vermerk	zu-sammen	davon mit							
				Haupt-schulabschluss nach Jahr-gang 10	Fachoberschulreife						
			zu-sammen	darunter mit Qualifi-kations-vermerk							
Kreise											
Borken	a	9	5	182	5	177	172	64	871	–	1 126
	b	6	5	105	1	104	101	45	503	–	659
	c	–	–	5	–	5	5	2	18	–	25
	d	–	–	2	–	2	2	1	11	–	14
Coesfeld	a	10	10	125	1	124	124	46	590	1	772
	b	5	5	61	–	61	61	24	334	–	424
	c	–	–	2	–	2	2	–	7	–	9
	d	–	–	2	–	2	2	–	4	–	6
Recklinghausen	a	17	10	272	14	258	247	140	1 505	8	1 942
	b	10	5	163	4	159	154	74	853	1	1 101
	c	1	1	17	–	17	15	8	43	1	70
	d	–	–	10	–	10	9	5	26	1	42
Steinfurt	a	7	4	166	3	163	158	109	1 235	–	1 517
	b	2	1	77	3	74	73	53	729	–	861
	c	–	–	5	1	4	4	3	16	–	24
	d	–	–	3	1	2	2	2	12	–	17
Warendorf	a	11	10	121	5	116	104	55	647	–	834
	b	5	5	55	2	53	44	26	346	–	432
	c	2	2	30	1	29	29	3	12	–	47
	d	2	2	8	1	7	7	2	7	–	19
Reg.-Bez. Münster	a	68	48	1 114	48	1 066	1 033	558	6 455	31	9 292
	b	35	25	587	19	568	550	314	3 699	9	5 212
	c	4	3	74	4	70	68	26	146	3	323
	d	3	2	29	3	26	25	15	85	2	160
davon											
kreisfreie Städte	a	14	9	248	20	228	228	144	1 607	22	2 263
	b	7	4	126	9	117	117	92	934	8	1 284
	c	1	–	15	2	13	13	10	50	2	91
	d	1	–	4	1	3	3	5	25	1	39
Kreise	a	54	39	866	28	838	805	414	4 848	9	7 029
	b	28	21	461	10	451	433	222	2 765	1	3 928
	c	3	3	59	2	57	55	16	96	1	232
	d	2	2	25	2	23	22	10	60	1	121
Kreisfreie Stadt											
Bielefeld	a	8	5	134	7	127	120	85	807	1	1 035
	b	2	1	83	6	77	76	52	463	1	601
	c	–	–	11	1	10	9	6	27	–	44
	d	–	–	6	1	5	5	4	18	–	28

Noch: 3. Schulabgängerinnen und -abgänger im Abgangsjahr 2002

Verwaltungsbezirk a = Zusammen b = weiblich c = Ausländer/-innen zusammen d = Ausländerinnen	Schulabgänger/-innen										
	mit Hauptschulabschluss nach Jahrgang 09			mit Sekundarabschluss I				mit Fachhochschulreife	mit Hochschulreife	ohne Hauptschulabschluss	insgesamt
	zu-sammen	darunter mit Qualifikationsvermerk	zu-sammen	davon mit							
				Haupt-schul-abschluss nach Jahrgang 10	Fachoberschulreife						
zu-sammen	darunter mit Qualifikationsvermerk	zu-sammen	zu-sammen	darunter mit Qualifikationsvermerk	mit Fachhochschulreife	mit Hochschulreife	ohne Hauptschulabschluss	insgesamt			
Kreise											
Gütersloh	a	10	6	148	8	140	130	70	746	9	983
	b	5	2	83	4	79	74	34	438	3	563
	c	1	1	7	-	7	7	2	25	-	35
	d	-	-	4	-	4	4	2	11	-	17
Herford	a	7	3	112	4	108	108	52	581	1	753
	b	6	3	67	1	66	66	26	339	-	438
	c	-	-	10	-	10	10	3	19	-	32
	d	-	-	5	-	5	5	3	15	-	23
Höxter	a	16	12	109	6	103	101	39	531	1	696
	b	8	7	54	2	52	50	24	308	-	394
	c	-	-	7	1	6	5	4	3	-	14
	d	-	-	7	1	6	5	3	2	-	12
Lippe	a	3	2	150	4	146	139	56	807	-	1 016
	b	1	-	92	1	91	86	35	460	-	588
	c	-	-	1	-	1	1	3	19	-	23
	d	-	-	1	-	1	1	3	14	-	18
Minden-Lübbecke	a	3	1	121	18	103	101	86	739	1	950
	b	2	1	60	6	54	54	48	423	1	534
	c	1	1	-	-	-	-	3	11	-	15
	d	1	1	-	-	-	-	3	6	-	10
Paderborn	a	6	-	181	2	179	169	53	678	-	918
	b	4	-	107	2	105	99	31	429	-	571
	c	-	-	5	-	5	4	1	12	-	18
	d	-	-	2	-	2	2	1	6	-	9
Reg.-Bez. Detmold	a	53	29	955	49	906	868	441	4 889	13	7 257
	b	28	14	546	22	524	505	250	2 860	5	4 213
	c	2	2	41	2	39	36	22	116	-	220
	d	1	1	25	2	23	22	19	72	-	140
davon											
kreisfreie Stadt	a	8	5	134	7	127	120	85	807	1	1 162
	b	2	1	83	6	77	76	52	463	1	678
	c	-	-	11	1	10	9	6	27	-	54
	d	-	-	6	1	5	5	4	18	-	33
Kreise	a	45	24	821	42	779	748	356	4 082	12	6 095
	b	26	13	463	16	447	429	198	2 397	4	3 535
	c	2	2	30	1	29	27	16	89	-	166
	d	1	1	19	1	18	17	15	54	-	107

Noch: 3. Schulabgängerinnen und -abgänger im Abgangsjahr 2002

Verwaltungsbezirk a = Zusammen b = weiblich c = Ausländer/-innen zusammen d = Ausländerinnen	Schulabgänger/-innen										
	mit Hauptschulabschluss nach Jahrgang 09		mit Sekundarabschluss I				mit Fachhoch- schulreife	mit Hoch- schulreife	ohne Haupt- schul- abschluss	ins- gesamt	
	zu- sammen	darunter mit Qualifi- kations- vermerk	zu- sammen	davon mit							
				Haupt- schul- abschluss nach Jahr- gang 10	Fachoberschulreife	zu- sammen	darunter mit Qualifi- kations- vermerk				
Kreisfreie Städte											
Bochum	a	12	9	131	12	119	96	81	842	21	1 087
	b	8	6	65	7	58	43	33	459	13	578
	c	2	2	11	1	10	9	3	42	12	70
	d	1	1	5	-	5	4	1	27	6	40
Dortmund	a	30	25	238	22	216	198	116	1 081	2	1 467
	b	13	12	118	12	106	98	75	616	1	823
	c	4	4	23	-	23	21	15	79	1	122
	d	2	2	12	-	12	10	11	51	-	76
Hagen	a	3	2	82	-	82	72	33	469	1	588
	b	2	2	47	-	47	39	17	263	-	329
	c	-	-	1	-	1	1	-	23	-	24
	d	-	-	-	-	-	-	-	15	-	15
Hamm	a	9	3	80	6	74	67	61	378	3	531
	b	8	3	44	3	41	36	19	195	-	266
	c	3	1	1	-	1	1	6	15	1	26
	d	3	1	1	-	1	1	2	8	-	14
Herne	a	2	2	57	9	48	47	26	322	1	408
	b	-	-	26	5	21	21	12	185	-	223
	c	-	-	3	-	3	2	2	17	-	22
	d	-	-	1	-	1	1	1	11	-	13
Kreise											
Ennepe-Ruhr-Kreis	a	10	2	98	11	87	84	72	669	1	850
	b	5	-	49	3	46	45	35	376	-	465
	c	-	-	1	-	1	1	6	16	-	23
	d	-	-	1	-	1	1	3	13	-	17
Hochsauerlandkreis	a	7	3	159	5	154	150	70	696	-	932
	b	5	2	94	3	91	87	36	396	-	531
	c	-	-	5	-	5	5	2	14	-	21
	d	-	-	1	-	1	1	2	9	-	12
Märkischer Kreis	a	10	4	183	5	178	173	80	932	1	1 206
	b	6	3	107	3	104	100	41	557	1	712
	c	-	-	11	1	10	10	2	34	-	47
	d	-	-	9	1	8	8	-	24	-	33
Olpe	a	1	1	71	1	70	66	19	380	2	473
	b	-	-	48	-	48	45	13	215	2	278
	c	-	-	5	-	5	4	-	3	-	8
	d	-	-	3	-	3	2	-	2	-	5

Noch: 3. Schulabgängerinnen und -abgänger im Abgangsjahr 2002

Verwaltungsbezirk a = Zusammen b = weiblich c = Ausländer/-innen zusammen d = Ausländerinnen	Schulabgänger/-innen										
	mit Hauptschulabschluss nach Jahrgang 09			mit Sekundarabschluss I				mit Fachhochschulreife	mit Hochschulreife	ohne Haupt-schulabschluss	insgesamt
	zu-sammen	darunter mit Qualifikations-vermerk	zu-sammen	davon mit							
				Haupt-schulabschluss nach Jahr-gang 10	Fachoberschulreife						
			zu-sammen	darunter mit Qualifi-kations-vermerk							
Noch: Kreise											
Siegen-Wittgenstein	a	3	3	151	5	146	140	119	844	4	1 121
	b	2	2	92	1	91	85	69	475	4	642
	c	–	–	3	–	3	3	10	24	–	37
	d	–	–	3	–	3	3	7	12	–	22
Soest	a	13	10	204	6	198	191	74	884	–	1 175
	b	8	6	133	4	129	125	41	518	–	700
	c	1	–	7	–	7	7	3	26	–	37
	d	1	–	6	–	6	6	1	15	–	23
Unna	a	15	12	249	56	193	185	78	961	9	1 312
	b	9	8	130	33	97	92	50	558	1	748
	c	–	–	6	–	6	6	4	11	–	21
	d	–	–	3	–	3	3	3	6	–	12
Reg.-Bez. Arnsberg	a	115	76	1 703	138	1 565	1 469	829	8 458	45	11 150
	b	66	44	953	74	879	816	441	4 813	22	6 295
	c	10	7	77	2	75	70	53	304	14	458
	d	7	4	45	1	44	40	31	193	6	282
davon											
kreisfreie Städte	a	56	41	588	49	539	480	317	3 092	28	4 081
	b	31	23	300	27	273	237	156	1 718	14	2 219
	c	9	7	39	1	38	34	26	176	14	264
	d	6	4	19	–	19	16	15	112	6	158
Kreise	a	59	35	1 115	89	1 026	989	512	5 366	17	7 069
	b	35	21	653	47	606	579	285	3 095	8	4 076
	c	1	–	38	1	37	36	27	128	–	194
	d	1	–	26	1	25	24	16	81	–	124
Nordrhein-Westfalen	a	661	432	8 490	490	8 000	7 616	4 447	42 374	189	56 161
	b	326	215	4 575	228	4 347	4 129	2 395	24 110	83	31 489
	c	62	51	595	24	571	543	366	1 795	31	2 849
	d	35	27	334	15	319	301	199	1 071	16	1 655
davon											
kreisfreie Städte	a	324	212	3 349	193	3 156	2 975	1 911	16 992	123	22 699
	b	161	107	1 780	98	1 682	1 581	1 021	9 607	59	12 628
	c	40	33	340	13	327	309	236	1 140	26	1 782
	d	26	20	190	8	182	169	117	666	13	1 012
Kreise	a	337	220	5 141	297	4 844	4 641	2 536	25 382	66	33 462
	b	165	108	2 795	130	2 665	2 548	1 374	14 503	24	18 861
	c	22	18	255	11	244	234	130	655	5	1 067
	d	9	7	144	7	137	132	82	405	3	643

4. Lehrergrunddaten 2002/2003

Verwaltungsbezirk	Lehrer/-innen													
	insgesamt	in % aller Lehrer/-innen	weiblich			ausländisch			darunter					
			Anzahl	in % aller Lehrer/-innen	in % von Spalte 1	Anzahl	in % aller Lehrer/-innen	in % von Spalte 1	hauptamtlich/BAT			vollzeitbeschäftigt		
									Anzahl	in % aller Lehrer/-innen	in % von Spalte 1	Anzahl	in % aller Lehrer/-innen	in % von Spalte 1
1	2	3	4	5	6	7	8	9	10	11	12	13	14	
Kreisfreie Städte														
Düsseldorf	1 125	3,1	585	3,4	52,0	11	5,1	1,0	1 024	3,1	91,0	724	3,2	64,4
Duisburg	725	2,0	335	2,0	46,2	5	2,3	0,7	674	2,0	93,0	467	2,0	64,4
Essen	1 260	3,4	662	3,9	52,5	16	7,4	1,3	1 141	3,4	90,6	802	3,5	63,7
Krefeld	490	1,3	257	1,5	52,4	3	1,4	0,6	435	1,3	88,8	279	1,2	56,9
Mönchengladbach	572	1,6	247	1,4	43,2	4	1,8	0,7	517	1,6	90,4	394	1,7	68,9
Mülheim an der Ruhr	315	0,9	152	0,9	48,3	-	-	-	284	0,9	90,2	198	0,9	62,9
Oberhausen	360	1,0	169	1,0	46,9	5	2,3	1,4	324	1,0	90,0	209	0,9	58,1
Remscheid	236	0,6	107	0,6	45,3	1	0,5	0,4	205	0,6	86,9	135	0,6	57,2
Solingen	263	0,7	128	0,7	48,7	3	1,4	1,1	235	0,7	89,4	157	0,7	59,7
Wuppertal	682	1,9	341	2,0	50,0	8	3,7	1,2	608	1,8	89,1	399	1,7	58,5
Kreise														
Kleve	571	1,6	239	1,4	41,9	2	0,9	0,4	528	1,6	92,5	381	1,7	66,7
Mettmann	1 012	2,8	478	2,8	47,2	7	3,2	0,7	913	2,7	90,2	586	2,6	57,9
Neuss	1 050	2,9	531	3,1	50,6	3	1,4	0,3	957	2,9	91,1	616	2,7	58,7
Viersen	608	1,7	266	1,6	43,8	2	0,9	0,3	564	1,7	92,8	415	1,8	68,3
Wesel	858	2,3	376	2,2	43,8	6	2,8	0,7	791	2,4	92,2	567	2,5	66,1
Reg.-Bez. Düsseldorf	10 127	27,6	4 873	28,4	48,1	76	35,0	0,8	9 200	27,7	90,8	6 329	27,8	62,5
davon														
kreisfreie Städte	6 028	16,5	2 983	17,4	49,5	56	25,8	0,9	5 447	16,4	90,4	3 764	16,5	62,4
Kreise	4 099	11,2	1 890	11,0	46,1	20	9,2	0,5	3 753	11,3	91,6	2 565	11,2	62,6
Kreisfreie Städte														
Aachen	676	1,8	368	2,1	54,4	2	0,9	0,3	606	1,8	89,6	374	1,6	55,3
Bonn	1 126	3,1	605	3,5	53,7	10	4,6	0,9	1 011	3,0	89,8	633	2,8	56,2
Köln	1 864	5,1	980	5,7	52,6	16	7,4	0,9	1 690	5,1	90,7	1 105	4,8	59,3
Leverkusen	402	1,1	210	1,2	52,2	2	0,9	0,5	366	1,1	91,0	222	1,0	55,2
Kreise														
Aachen	611	1,7	312	1,8	51,1	3	1,4	0,5	555	1,7	90,8	372	1,6	60,9
Düren	554	1,5	238	1,4	43,0	1	0,5	0,2	509	1,5	91,9	332	1,5	59,9
Erfurtkreis	1 012	2,8	519	3,0	51,3	10	4,6	1,0	924	2,8	91,3	620	2,7	61,3
Euskirchen	478	1,3	196	1,1	41,0	6	2,8	1,3	438	1,3	91,6	334	1,5	69,9
Heinsberg	519	1,4	231	1,3	44,5	4	1,8	0,8	476	1,4	91,7	354	1,6	68,2
Oberbergischer Kreis	541	1,5	245	1,4	45,3	2	0,9	0,4	497	1,5	91,9	359	1,6	66,4
Rhein.-Berg. Kreis	646	1,8	335	2,0	51,9	6	2,8	0,9	587	1,8	90,9	345	1,5	53,4
Rhein-Sieg-Kreis	1 329	3,6	674	3,9	50,7	8	3,7	0,6	1 203	3,6	90,5	815	3,6	61,3
Reg.-Bez. Köln	9 758	26,6	4 913	28,6	50,3	70	32,3	0,7	8 862	26,7	90,8	5 865	25,7	60,1
davon														
kreisfreie Städte	4 068	11,1	2 163	12,6	53,2	30	13,8	0,7	3 673	11,0	90,3	2 334	10,2	57,4
Kreise	5 690	15,5	2 750	16,0	48,3	40	18,4	0,7	5 189	15,6	91,2	3 531	15,5	62,1
Kreisfreie Städte														
Bottrop	191	0,5	75	0,4	39,3	1	0,5	0,5	173	0,5	90,6	127	0,6	66,5
Gelsenkirchen	420	1,1	207	1,2	49,3	1	0,5	0,2	379	1,1	90,2	269	1,2	64,0
Münster	798	2,2	387	2,3	48,5	-	-	-	695	2,1	87,1	446	2,0	55,9

1) abgeordnete, beurlaubte und langfristig erkrankte Lehrkräfte

Noch: 4. Lehrergrunddaten 2002/2003

Verwaltungsbezirk	Lehrer/-innen													
	insgesamt	in % aller Lehrer/-innen	weiblich			ausländisch			darunter					
			Anzahl	in % aller Lehrer/-innen	in % von Spalte 1	Anzahl	in % aller Lehrer/-innen	in % von Spalte 1	hauptamtlich/BAT			vollzeitbeschäftigt		
									Anzahl	in % aller Lehrer/-innen	in % von Spalte 1	Anzahl	in % aller Lehrer/-innen	in % von Spalte 1
1	2	3	4	5	6	7	8	9	10	11	12	13	14	
Kreise														
Borken	683	1,9	274	1,6	40,1	5	2,3	0,7	623	1,9	91,2	440	1,9	64,4
Coesfeld	473	1,3	200	1,2	42,3	2	0,9	0,4	426	1,3	90,1	307	1,3	64,9
Recklinghausen	1 207	3,3	531	3,1	44,0	11	5,1	0,9	1 100	3,3	91,1	747	3,3	61,9
Steinfurt	981	2,7	399	2,3	40,7	3	1,4	0,3	864	2,6	88,1	611	2,7	62,3
Warendorf	599	1,6	253	1,5	42,2	5	2,3	0,8	542	1,6	90,5	382	1,7	63,8
Reg.-Bez. Münster	5 352	14,6	2 326	13,6	43,5	28	12,9	0,5	4 802	14,4	89,7	3 329	14,6	62,2
davon														
kreisfreie Städte	1 409	3,8	669	3,9	47,5	2	0,9	0,1	1 247	3,8	88,5	842	3,7	59,8
Kreise	3 943	10,8	1 657	9,7	42,0	26	12,0	0,7	3 555	10,7	90,2	2 487	10,9	63,1
Kreisfreie Stadt														
Bielefeld	672	1,8	325	1,9	48,4	5	2,3	0,7	595	1,8	88,5	387	1,7	57,6
Kreise														
Gütersloh	647	1,8	294	1,7	45,4	1	0,5	0,2	593	1,8	91,7	390	1,7	60,3
Herford	498	1,4	225	1,3	45,2	4	1,8	0,8	454	1,4	91,2	311	1,4	62,4
Höxter	457	1,2	187	1,1	40,9	1	0,5	0,2	418	1,3	91,5	303	1,3	66,3
Lippe	698	1,9	311	1,8	44,6	–	–	–	632	1,9	90,5	431	1,9	61,7
Minden-Lübbecke	643	1,8	272	1,6	42,3	4	1,8	0,6	595	1,8	92,5	412	1,8	64,1
Paderborn	566	1,5	296	1,7	52,3	2	0,9	0,4	506	1,5	89,4	345	1,5	61,0
Reg.-Bez. Detmold	4 181	11,4	1 910	11,1	45,7	17	7,8	0,4	3 793	11,4	90,7	2 579	11,3	61,7
davon														
kreisfreie Stadt	672	1,8	325	1,9	48,4	5	2,3	0,7	595	1,8	88,5	387	1,7	57,6
Kreise	3 509	9,6	1 585	9,2	45,2	12	5,5	0,3	3 198	9,6	91,1	2 192	9,6	62,5
Kreisfreie Städte														
Bochum	703	1,9	324	1,9	46,1	2	0,9	0,3	629	1,9	89,5	465	2,0	66,1
Dortmund	989	2,7	487	2,8	49,2	7	3,2	0,7	882	2,7	89,2	618	2,7	62,5
Hagen	384	1,0	163	1,0	42,4	3	1,4	0,8	361	1,1	94,0	253	1,1	65,9
Hamm	366	1,0	165	1,0	45,1	–	–	–	329	1,0	89,9	227	1,0	62,0
Herne	268	0,7	115	0,7	42,9	1	0,5	0,4	241	0,7	89,9	170	0,7	63,4
Kreise														
Ennepe-Ruhr-Kreis	610	1,7	267	1,6	43,8	2	0,9	0,3	557	1,7	91,3	369	1,6	60,5
Hochsauerlandkreis	572	1,6	202	1,2	35,3	3	1,4	0,5	529	1,6	92,5	385	1,7	67,3
Märkischer Kreis	795	2,2	330	1,9	41,5	3	1,4	0,4	724	2,2	91,1	518	2,3	65,2
Olpe	286	0,8	115	0,7	40,2	–	–	–	268	0,8	93,7	202	0,9	70,6
Siegen-Wittgenstein	688	1,9	271	1,6	39,4	–	–	–	644	1,9	93,6	464	2,0	67,4
Soest	751	2,0	331	1,9	44,1	2	0,9	0,3	693	2,1	92,3	483	2,1	64,3
Unna	808	2,2	362	2,1	44,8	3	1,4	0,4	727	2,2	90,0	548	2,4	67,8
Reg.-Bez. Arnsberg	7 220	19,7	3 132	18,3	43,4	26	12,0	0,4	6 584	19,8	91,2	4 702	20,6	65,1
davon														
kreisfreie Städte	2 710	7,4	1 254	7,3	46,3	13	6,0	0,5	2 442	7,3	90,1	1 733	7,6	63,9
Kreise	4 510	12,3	1 878	10,9	41,6	13	6,0	0,3	4 142	12,5	91,8	2 969	13,0	65,8
Nordrhein-Westfalen	36 638	100	17 154	100	46,8	217	100	0,6	33 241	100	90,7	22 804	100	62,2
davon														
kreisfreie Städte	14 887	40,6	7 394	43,1	49,7	106	48,8	0,7	13 404	40,3	90,0	9 060	39,7	60,9
Kreise	21 751	59,4	9 760	56,9	44,9	111	51,2	0,5	19 837	59,7	91,2	13 744	60,3	63,2
darunter langfristig abwesende Lehrer/-innen ¹⁾	427	1,2	257	1,5	60,2	4	1,8	0,9	417	1,3	97,7	260	1,1	60,9

5. Erteilte wöchentliche Unterrichtsstunden 2002/2003

Verwaltungsbezirk	Erteilte wöchentliche Unterrichtsstunden													je 100 Schü- ler/ -innen
	der Lehrer/-innen										darunter Mehrarbeit			
	ins- gesamt	in % aller Stun- den	weiblich		davon									
			Anzahl	in % von Sp. 1	hauptamtlich/BAT			na/nb/Nicht-BAT						
					Anzahl	in % von Sp. 1	je ha/ BAT- Lehrer/ -in	Anzahl	in % von Sp. 1	je na/nb/ Nicht- BAT- Lehrer/ -in	Anzahl	in % von Sp. 1	je Lehrer/ -in mit Mehr- arbeit	
1	2	3	4	5	6	7	8	9	10	11	12	13	14	
Kreisfreie Städte														
Düsseldorf	20 751,0	3,1	10 069,0	48,5	19 967,0	96,2	19,5	784,0	3,8	7,8	3,0	0	3,0	124,7
Duisburg	13 725,0	2,0	5 965,0	43,5	13 418,0	97,8	19,9	307,0	2,2	6,0	7,0	0,1	2,3	121,6
Essen	22 940,0	3,4	11 165,0	48,7	22 188,0	96,7	19,4	752,0	3,3	6,3	2,0	0	2,0	127,0
Krefeld	8 497,0	1,3	4 134,0	48,7	8 192,0	96,4	18,8	305,0	3,6	5,5	-	-	-	121,6
Mönchengladbach	10 828,0	1,6	4 389,0	40,5	10 419,0	96,2	20,2	409,0	3,8	7,4	27,0	0,2	3,0	124,4
Mülheim an der Ruhr	5 694,0	0,8	2 567,0	45,1	5 514,0	96,8	19,4	180,0	3,2	5,8	4,0	0,1	4,0	120,3
Oberhausen	6 454,0	1,0	2 886,0	44,7	6 170,0	95,6	19,0	284,0	4,4	7,9	-	-	-	123,6
Remscheid	3 922,0	0,6	1 612,0	41,1	3 751,0	95,6	18,3	171,0	4,4	5,5	-	-	-	122,0
Solingen	4 806,0	0,7	2 130,0	44,3	4 640,0	96,5	19,7	166,0	3,5	5,9	-	-	-	121,5
Wuppertal	12 337,0	1,8	5 691,0	46,1	11 894,0	96,4	19,6	443,0	3,6	6,0	-	-	-	127,1
Kreise														
Kleve	10 920,0	1,6	4 286,0	39,2	10 573,0	96,8	20,0	347,0	3,2	8,1	71,0	0,7	2,1	122,8
Mettmann	18 314,0	2,7	7 863,0	42,9	17 611,0	96,2	19,3	703,0	3,8	7,1	13,0	0,1	3,3	124,5
Neuss	18 905,0	2,8	8 857,0	46,9	18 157,0	96,0	19,0	748,0	4,0	8,0	11,0	0,1	1,2	122,0
Viersen	11 775,0	1,8	4 955,0	42,1	11 511,0	97,8	20,4	264,0	2,2	6,0	-	-	-	122,6
Wesel	16 052,0	2,4	6 404,0	39,9	15 525,0	96,7	19,6	527,0	3,3	7,9	-	-	-	123,1
Reg.-Bez. Düsseldorf	185 920,0	27,6	82 973,0	44,6	179 530,0	96,6	19,5	6 390,0	3,4	6,9	138,0	0,1	2,2	123,7
davon														
kreisfreie Städte	109 954,0	16,3	50 608,0	46,0	106 153,0	96,5	19,5	3 801,0	3,5	6,5	43,0	0	2,9	124,2
Kreise	75 966,0	11,3	32 365,0	42,6	73 377,0	96,6	19,6	2 589,0	3,4	7,5	95,0	0,1	2,0	123,0
Kreisfreie Städte														
Aachen	11 646,0	1,7	5 789,0	49,7	11 244,0	96,5	18,6	402,0	3,5	5,7	6,0	0,1	2,0	120,8
Bonn	20 288,0	3,0	10 005,0	49,3	19 418,0	95,7	19,2	870,0	4,3	7,6	38,0	0,2	1,6	129,7
Köln	33 162,0	4,9	16 400,0	49,5	31 975,0	96,4	18,9	1 187,0	3,6	6,8	29,0	0,1	1,6	126,0
Leverkusen	7 231,0	1,1	3 519,0	48,7	6 902,0	95,5	18,9	329,0	4,5	9,1	2,0	0	2,0	122,5
Kreise														
Aachen	11 246,0	1,7	5 314,0	47,3	10 899,0	96,9	19,6	347,0	3,1	6,2	17,0	0,2	2,4	121,4
Düren	10 314,0	1,5	4 067,0	39,4	10 011,0	97,1	19,7	303,0	2,9	6,7	23,0	0,2	1,9	123,3
Erftkreis	18 117,0	2,7	8 649,0	47,7	17 513,0	96,7	19,0	604,0	3,3	6,9	4,0	0	2,0	123,9
Euskirchen	9 150,0	1,4	3 511,0	38,4	8 878,0	97,0	20,3	272,0	3,0	6,8	21,0	0,2	1,4	126,0
Heinsberg	9 987,0	1,5	4 117,0	41,2	9 685,0	97,0	20,3	302,0	3,0	7,0	38,5	0,4	1,1	124,6
Oberbergischer Kreis	10 438,0	1,6	4 447,0	42,6	10 078,0	96,6	20,3	360,0	3,4	8,2	9,0	0,1	2,3	123,4
Rhein.-Berg. Kreis	11 537,0	1,7	5 468,0	47,4	11 030,0	95,6	18,8	507,0	4,4	8,6	2,0	0	2,0	121,0
Rhein-Sieg-Kreis	24 202,0	3,6	11 520,0	47,6	23 403,0	96,7	19,5	799,0	3,3	6,3	24,0	0,1	1,0	128,0
Reg.-Bez. Köln	177 318,0	26,4	82 806,0	46,7	171 036,0	96,5	19,3	6 282,0	3,5	7,0	213,5	0,1	1,5	124,9
davon														
kreisfreie Städte	72 327,0	10,8	35 713,0	49,4	69 539,0	96,1	18,9	2 788,0	3,9	7,1	75,0	0,1	1,6	125,8
Kreise	104 991,0	15,6	47 093,0	44,9	101 497,0	96,7	19,6	3 494,0	3,3	7,0	138,5	0,1	1,4	124,3
Kreisfreie Städte														
Bottrop	3 594,0	0,5	1 239,0	34,5	3 500,0	97,4	20,2	94,0	2,6	5,2	-	-	-	117,2
Gelsenkirchen	7 480,0	1,1	3 466,0	46,3	7 282,0	97,4	19,2	198,0	2,6	4,8	8,0	0,1	8,0	121,2
Münster	13 473,0	2,0	6 073,0	45,1	12 819,0	95,1	18,4	654,0	4,9	6,3	25,5	0,2	3,2	123,1

Noch: 5. Erteilte wöchentliche Unterrichtsstunden 2002/2003

Verwaltungsbezirk	Erteilte wöchentliche Unterrichtsstunden													je 100 Schü- ler/ innen
	der Lehrer/-innen										darunter Mehrarbeit			
	ins- gesamt	in % aller Stun- den	weiblich		davon									
			Anzahl	in % von Sp. 1	hauptamtlich/BAT			na/nb/Nicht-BAT						
					Anzahl	in % von Sp. 1	je ha/ BAT- Lehrer/ -in	Anzahl	in % von Sp. 1	je na/nb/ Nicht- BAT- Lehrer/ -in	Anzahl	in % von Sp. 1	je Lehrer/ -in mit Mehr- arbeit	
1	2	3	4	5	6	7	8	9	10	11	12	13	14	
Kreise														
Borken	12 864,0	1,9	4 726,0	36,7	12 512,0	97,3	20,1	352,0	2,7	5,9	34,0	0,3	2,4	122,5
Coesfeld	8 785,0	1,3	3 439,0	39,1	8 506,0	96,8	20,0	279,0	3,2	5,9	13,0	0,1	4,3	123,4
Recklinghausen	22 374,0	3,3	9 059,0	40,5	21 513,0	96,2	19,6	861,0	3,8	8,0	12,0	0,1	1,2	121,2
Steinfurt	17 752,0	2,6	6 724,0	37,9	16 742,0	94,3	19,4	1 010,0	5,7	8,6	7,0	0	3,5	122,1
Warendorf	10 892,0	1,6	4 154,0	38,1	10 545,0	96,8	19,5	347,0	3,2	6,1	7,0	0,1	3,5	122,8
Reg.-Bez. Münster	97 214,0	14,4	38 880,0	40,0	93 419,0	96,1	19,5	3 795,0	3,9	6,9	106,5	0,1	2,7	122,0
davon														
kreisfreie Städte	24 547,0	3,6	10 778,0	43,9	23 601,0	96,1	18,9	946,0	3,9	5,8	33,5	0,1	3,7	121,6
Kreise	72 667,0	10,8	28 102,0	38,7	69 818,0	96,1	19,6	2 849,0	3,9	7,3	73,0	0,1	2,4	122,1
Kreisfreie Stadt														
Bielefeld	11 747,0	1,7	5 272,0	44,9	11 199,0	95,3	18,8	548,0	4,7	7,1	9,0	0,1	9,0	129,8
Kreise														
Gütersloh	12 234,0	1,8	5 124,0	41,9	11 785,0	96,3	19,9	449,0	3,7	8,3	2,0	0	2,0	124,9
Herford	9 180,0	1,4	3 895,0	42,4	8 822,0	96,1	19,4	358,0	3,9	8,1	-	-	-	125,2
Höxter	8 931,0	1,3	3 381,0	37,9	8 660,0	97,0	20,7	271,0	3,0	6,9	61,0	0,7	3,2	125,4
Lippe	12 468,0	1,9	5 156,0	41,4	12 028,0	96,5	19,0	440,0	3,5	6,7	21,0	0,2	1,9	121,9
Minden-Lübbecke	12 258,0	1,8	4 823,0	39,3	11 840,0	96,6	19,9	418,0	3,4	8,7	4,0	0	4,0	124,5
Paderborn	10 354,0	1,5	5 008,0	48,4	9 855,0	95,2	19,5	499,0	4,8	8,3	-	-	-	127,0
Reg.-Bez. Detmold	77 172,0	11,5	32 659,0	42,3	74 189,0	96,1	19,6	2 983,0	3,9	7,7	97,0	0,1	2,9	125,4
davon														
kreisfreie Stadt	11 747,0	1,7	5 272,0	44,9	11 199,0	95,3	18,8	548,0	4,7	7,1	9,0	0,1	9,0	129,8
Kreise	65 425,0	9,7	27 387,0	41,9	62 990,0	96,3	19,7	2 435,0	3,7	7,8	88,0	0,1	2,8	124,7
Kreisfreie Städte														
Bochum	12 861,0	1,9	5 555,0	43,2	12 306,0	95,7	19,6	555,0	4,3	7,5	-	-	-	125,0
Dortmund	17 899,0	2,7	8 249,0	46,1	16 993,0	94,9	19,3	906,0	5,1	8,5	4,0	0	4,0	127,7
Hagen	7 235,0	1,1	2 817,0	38,9	7 089,0	98,0	19,6	146,0	2,0	6,3	13,0	0,2	1,9	124,4
Hamm	6 658,0	1,0	2 792,0	41,9	6 434,0	96,6	19,6	224,0	3,4	6,1	-	-	-	131,3
Herne	5 034,0	0,7	2 001,0	39,7	4 821,0	95,8	20,0	213,0	4,2	7,9	-	-	-	123,4
Kreise														
Ennepe-Ruhr-Kreis	11 214,0	1,7	4 443,0	39,6	10 832,0	96,6	19,4	382,0	3,4	7,2	-	-	-	123,3
Hochsauerlandkreis	10 726,0	1,6	3 516,0	32,8	10 414,0	97,1	19,7	312,0	2,9	7,3	13,0	0,1	2,6	120,1
Märkischer Kreis	15 043,0	2,2	5 706,0	37,9	14 530,0	96,6	20,1	513,0	3,4	7,2	29,0	0,2	1,2	123,9
Olpe	5 723,0	0,9	2 139,0	37,4	5 578,0	97,5	20,8	145,0	2,5	8,1	3,0	0,1	3,0	122,1
Siegen-Wittgenstein	13 284,0	2,0	4 689,0	35,3	12 912,0	97,2	20,0	372,0	2,8	8,5	27,0	0,2	1,5	127,6
Soest	14 197,0	2,1	5 827,0	41,0	13 845,0	97,5	20,0	352,0	2,5	6,1	13,0	0,1	1,9	126,9
Unna	15 310,0	2,3	6 420,0	41,9	14 741,0	96,3	20,3	569,0	3,7	7,0	8,0	0,1	1,6	125,8
Reg.-Bez. Arnsberg	135 184,0	20,1	54 154,0	40,1	130 495,0	96,5	19,8	4 689,0	3,5	7,4	110,0	0,1	1,6	125,3
davon														
kreisfreie Städte	49 687,0	7,4	21 414,0	43,1	47 643,0	95,9	19,5	2 044,0	4,1	7,6	17,0	0	2,1	126,5
Kreise	85 497,0	12,7	32 740,0	38,3	82 852,0	96,9	20,0	2 645,0	3,1	7,2	93,0	0,1	1,6	124,6
Nordrhein-Westfalen	672 808,0	100	291 472,0	43,3	648 669,0	96,4	19,5	24 139,0	3,6	7,1	665,0	0,1	1,9	124,3
davon														
kreisfreie Städte	268 262,0	39,9	123 785,0	46,1	258 135,0	96,2	19,3	10 127,0	3,8	6,8	177,5	0,1	2,2	125,1
Kreise	404 546,0	60,1	167 687,0	41,5	390 534,0	96,5	19,7	14 012,0	3,5	7,3	487,5	0,1	1,8	123,8

Freie Waldorfschulen

1. Schuleckdaten 2002/2003

Bildungsbereich	Schulen ¹⁾	Klassen	Schüler/-innen									
			ins- gesamt	weiblich		ausländisch			Aussiedler/-innen		je Klasse ²⁾	je Lehrer/ -in ³⁾
				Anzahl	in % von Spalte 3	zu- sammen	in % von Spalte 3	weiblich	Anzahl	in % von Spalte 3		
1	2	3	4	5	6	7	8	9	10	11	12	
kreisfreie Stadt Düsseldorf												
Allgemein bildender Bereich	1	13	454	243	53,5	15	3,3	6	-	-	34,9	13,8
Sonderschulbereich	-	-	-	-	-	-	-	-	-	-	-	-
Berufsbildender Bereich	-	-	-	-	-	-	-	-	-	-	-	-
Insgesamt	1	13	454	243	53,5	15	3,3	6	-	-	34,9	13,8
kreisfreie Stadt Essen												
Allgemein bildender Bereich	1	13	425	223	52,5	4	0,9	2	-	-	32,7	12,9
Sonderschulbereich	1	13	208	106	51,0	6	2,9	2	-	-	16,0	6,7
Berufsbildender Bereich	-	-	-	-	-	-	-	-	-	-	-	-
Insgesamt	1	26	633	329	52,0	10	1,6	4	-	-	24,3	9,9
kreisfreie Stadt Krefeld												
Allgemein bildender Bereich	1	13	429	256	59,7	6	1,4	3	-	-	33,0	12,6
Sonderschulbereich	-	-	-	-	-	-	-	-	-	-	-	-
Berufsbildender Bereich	-	-	-	-	-	-	-	-	-	-	-	-
Insgesamt	1	13	429	256	59,7	6	1,4	3	-	-	33,0	12,6
kreisfreie Stadt Mönchengladbach												
Allgemein bildender Bereich	1	13	389	194	49,9	3	0,8	2	-	-	29,9	15,0
Sonderschulbereich	-	-	-	-	-	-	-	-	-	-	-	-
Berufsbildender Bereich	-	-	-	-	-	-	-	-	-	-	-	-
Insgesamt	1	13	389	194	49,9	3	0,8	2	-	-	29,9	15,0
kreisfreie Stadt Mülheim an der Ruhr												
Allgemein bildender Bereich	1	13	479	254	53,0	4	0,8	3	-	-	36,8	12,9
Sonderschulbereich	-	-	-	-	-	-	-	-	-	-	-	-
Berufsbildender Bereich	-	-	-	-	-	-	-	-	-	-	-	-
Insgesamt	1	13	479	254	53,0	4	0,8	3	-	-	36,8	12,9
kreisfreie Stadt Remscheid												
Allgemein bildender Bereich	1	13	451	236	52,3	5	1,1	2	-	-	34,7	12,5
Sonderschulbereich	-	-	-	-	-	-	-	-	-	-	-	-
Berufsbildender Bereich	-	-	-	-	-	-	-	-	-	-	-	-
Insgesamt	1	13	451	236	52,3	5	1,1	2	-	-	34,7	12,5
kreisfreie Stadt Wuppertal												
Allgemein bildender Bereich	1	13	402	228	56,7	6	1,5	2	-	-	30,9	11,2
Sonderschulbereich	2	24	383	156	40,7	14	3,7	7	-	-	16,0	4,9
Berufsbildender Bereich	-	-	-	-	-	-	-	-	-	-	-	-
Insgesamt	3	37	785	384	48,9	20	2,5	9	-	-	21,2	6,9

1) in der Zeile insgesamt tatsächliche Anzahl der Schulen, sonst Fallzählung – 2) Aufgrund bildungsbereichübergreifender Mischklassen sind Verzerrungen möglich – 3) hauptamtliche/BAT- sowie nebenamtliche/nebenberufliche und Nicht-BAT-Lehrerinnen und -Lehrer

Noch: 1. Schuleckdaten 2002/2003

Bildungsbereich	Schulen ¹⁾	Klassen	Schüler/-innen									
			ins- gesamt	weiblich		ausländisch			Aussiedler/-innen		je Klasse ²⁾	je Lehrer/ -in ³⁾
				Anzahl	in % von Spalte 3	zu- sammen	in % von Spalte 3	weiblich	Anzahl	in % von Spalte 3		
1	2	3	4	5	6	7	8	9	10	11	12	
Kreis Mettmann												
Allgemein bildender Bereich	2	22	602	302	50,2	2	0,3	2	-	-	27,4	12,8
Sonderschulbereich	1	-	50	21	42,0	5	10,0	3	-	-	-	16,7
Berufsbildender Bereich	-	-	-	-	-	-	-	-	-	-	-	-
Insgesamt	2	22	652	323	49,5	7	1,1	5	-	-	29,6	13,0
Kreis Wesel												
Allgemein bildender Bereich	1	13	442	234	52,9	5	1,1	4	-	-	34,0	14,7
Sonderschulbereich	-	-	-	-	-	-	-	-	-	-	-	-
Berufsbildender Bereich	-	-	-	-	-	-	-	-	-	-	-	-
Insgesamt	1	13	442	234	52,9	5	1,1	4	-	-	34,0	14,7
Regierungsbezirk Düsseldorf												
Allgemein bildender Bereich	10	126	4 073	2 170	53,3	50	1,2	26	-	-	32,3	13,1
Sonderschulbereich	4	37	641	283	44,1	25	3,9	12	-	-	17,3	5,7
Berufsbildender Bereich	-	-	-	-	-	-	-	-	-	-	-	-
Insgesamt	12	163	4 714	2 453	52,0	75	1,6	38	-	-	28,9	11,1
kreisfreie Stadt Aachen												
Allgemein bildender Bereich	1	14	478	268	56,1	10	2,1	5	-	-	34,1	11,7
Sonderschulbereich	1	3	50	26	52,0	1	2,0	1	-	-	16,7	3,8
Berufsbildender Bereich	-	-	-	-	-	-	-	-	-	-	-	-
Insgesamt	1	17	528	294	55,7	11	2,1	6	-	-	31,1	9,8
kreisfreie Stadt Bonn												
Allgemein bildender Bereich	1	15	504	262	52,0	11	2,2	5	-	-	33,6	10,7
Sonderschulbereich	1	14	128	64	50,0	2	1,6	1	-	-	9,1	4,7
Berufsbildender Bereich	-	-	-	-	-	-	-	-	-	-	-	-
Insgesamt	2	29	632	326	51,6	13	2,1	6	-	-	21,8	8,5
kreisfreie Stadt Köln												
Allgemein bildender Bereich	2	17	500	279	55,8	10	2,0	4	-	-	29,4	12,8
Sonderschulbereich	1	-	18	5	27,8	-	-	-	-	-	-	6,0
Berufsbildender Bereich	-	-	-	-	-	-	-	-	-	-	-	-
Insgesamt	2	17	518	284	54,8	10	1,9	4	-	-	30,5	12,3
Erftkreis												
Allgemein bildender Bereich	1	13	380	199	52,4	3	0,8	2	-	-	29,2	9,7
Sonderschulbereich	-	-	-	-	-	-	-	-	-	-	-	-
Berufsbildender Bereich	-	-	-	-	-	-	-	-	-	-	-	-
Insgesamt	1	13	380	199	52,4	3	0,8	2	-	-	29,2	9,7

Noch: 1. Schuleckdaten 2002/2003

Bildungsbereich	Schulen ¹⁾	Klassen	Schüler/-innen									
			ins- gesamt	weiblich		ausländisch			Aussiedler/-innen		je Klasse ²⁾	je Lehrer/ -in ³⁾
				Anzahl	in % von Spalte 3	zu- sammen	in % von Spalte 3	weiblich	Anzahl	in % von Spalte 3		
1	2	3	4	5	6	7	8	9	10	11	12	
Oberbergischer Kreis												
Allgemein bildender Bereich	1	14	418	213	51,0	1	0,2	1	-	-	29,9	13,1
Sonderschulbereich	-	-	-	-	-	-	-	-	-	-	-	-
Berufsbildender Bereich	-	-	-	-	-	-	-	-	-	-	-	-
Insgesamt	1	14	418	213	51,0	1	0,2	1	-	-	29,9	13,1
Rhein.-Berg. Kreis												
Allgemein bildender Bereich	1	13	334	191	57,2	8	2,4	2	-	-	25,7	11,1
Sonderschulbereich	-	-	-	-	-	-	-	-	-	-	-	-
Berufsbildender Bereich	-	-	-	-	-	-	-	-	-	-	-	-
Insgesamt	1	13	334	191	57,2	8	2,4	2	-	-	25,7	11,1
Rhein-Sieg-Kreis												
Allgemein bildender Bereich	1	13	380	184	48,4	4	1,1	2	-	-	29,2	10,6
Sonderschulbereich	-	-	-	-	-	-	-	-	-	-	-	-
Berufsbildender Bereich	-	-	-	-	-	-	-	-	-	-	-	-
Insgesamt	1	13	380	184	48,4	4	1,1	2	-	-	29,2	10,6
Regierungsbezirk Köln												
Allgemein bildender Bereich	8	99	2 994	1 596	53,3	47	1,6	21	-	-	30,2	11,3
Sonderschulbereich	3	17	196	95	48,5	3	1,5	2	-	-	11,5	4,6
Berufsbildender Bereich	-	-	-	-	-	-	-	-	-	-	-	-
Insgesamt	9	116	3 190	1 691	53,0	50	1,6	23	-	-	27,5	10,4
kreisfreie Stadt Münster												
Allgemein bildender Bereich	1	13	432	213	49,3	1	0,2	1	-	-	33,2	13,1
Sonderschulbereich	-	-	-	-	-	-	-	-	-	-	-	-
Berufsbildender Bereich	-	-	-	-	-	-	-	-	-	-	-	-
Insgesamt	1	13	432	213	49,3	1	0,2	1	-	-	33,2	13,1
Kreis Recklinghausen												
Allgemein bildender Bereich	1	13	456	227	49,8	12	2,6	5	-	-	35,1	12,7
Sonderschulbereich	-	-	-	-	-	-	-	-	-	-	-	-
Berufsbildender Bereich	-	-	-	-	-	-	-	-	-	-	-	-
Insgesamt	1	13	456	227	49,8	12	2,6	5	-	-	35,1	12,7

Noch: 1. Schuleckdaten 2002/2003

Bildungsbereich	Schulen ¹⁾	Klassen	Schüler/-innen									
			ins-gesamt	weiblich		ausländisch			Aussiedler/-innen		je Klasse ²⁾	je Lehrer/-in ³⁾
				Anzahl	in % von Spalte 3	zu-sammen	in % von Spalte 3	weiblich	Anzahl	in % von Spalte 3		
1	2	3	4	5	6	7	8	9	10	11	12	
Kreis Warendorf												
Allgemein bildender Bereich	1	7	138	65	47,1	-	-	-	-	-	19,7	9,9
Sonderschulbereich	1	-	17	7	41,2	1	5,9	-	-	-	-	17,0
Berufsbildender Bereich	-	-	-	-	-	-	-	-	-	-	-	-
Insgesamt	1	7	155	72	46,5	1	0,6	-	-	-	22,1	10,3
Regierungsbezirk Münster												
Allgemein bildender Bereich	3	33	1 026	505	49,2	13	1,3	6	-	-	31,1	12,4
Sonderschulbereich	1	-	17	7	41,2	1	5,9	-	-	-	-	17,0
Berufsbildender Bereich	-	-	-	-	-	-	-	-	-	-	-	-
Insgesamt	3	33	1 043	512	49,1	14	1,3	6	-	-	31,6	12,4
kreisfreie Stadt Bielefeld												
Allgemein bildender Bereich	1	13	401	217	54,1	2	0,5	2	-	-	30,8	11,1
Sonderschulbereich	1	14	126	54	42,9	-	-	-	-	-	9,0	4,2
Berufsbildender Bereich	-	-	-	-	-	-	-	-	-	-	-	-
Insgesamt	2	27	527	271	51,4	2	0,4	2	-	-	19,5	8,0
Kreis Gütersloh												
Allgemein bildender Bereich	1	12	335	176	52,5	4	1,2	1	-	-	27,9	12,0
Sonderschulbereich	1	-	1	1	100,0	-	-	-	-	-	-	1,0
Berufsbildender Bereich	-	-	-	-	-	-	-	-	-	-	-	-
Insgesamt	1	12	336	177	52,7	4	1,2	1	-	-	28,0	11,6
Kreis Lippe												
Allgemein bildender Bereich	1	13	353	160	45,3	7	2,0	3	2	0,6	27,2	13,1
Sonderschulbereich	-	-	-	-	-	-	-	-	-	-	-	-
Berufsbildender Bereich	-	-	-	-	-	-	-	-	-	-	-	-
Insgesamt	1	13	353	160	45,3	7	2,0	3	2	0,6	27,2	12,6
Kreis Minden-Lübbecke												
Allgemein bildender Bereich	1	13	355	175	49,3	-	-	-	-	-	27,3	12,7
Sonderschulbereich	-	-	-	-	-	-	-	-	-	-	-	-
Berufsbildender Bereich	-	-	-	-	-	-	-	-	-	-	-	-
Insgesamt	1	13	355	175	49,3	-	-	-	-	-	27,3	12,7

Noch: 1. Schuleckdaten 2002/2003

Bildungsbereich	Schulen ¹⁾	Klassen	Schüler/-innen									
			ins- gesamt	weiblich		ausländisch			Aussiedler/-innen		je Klasse ²⁾	je Lehrer/ -in ³⁾
				Anzahl	in % von Spalte 3	zu- sammen	in % von Spalte 3	weiblich	Anzahl	in % von Spalte 3		
1	2	3	4	5	6	7	8	9	10	11	12	
Kreis Paderborn												
Allgemein bildender Bereich	1	15	449	232	51,7	4	0,9	3	-	-	29,9	15,5
Sonderschulbereich	1	9	90	20	22,2	3	3,3	1	-	-	10,0	5,6
Berufsbildender Bereich	-	-	-	-	-	-	-	-	-	-	-	-
Insgesamt	1	24	539	252	46,8	7	1,3	4	-	-	22,5	12,0
Regierungsbezirk Detmold												
Allgemein bildender Bereich	5	66	1 893	960	50,7	17	0,9	9	2	0,1	28,7	12,8
Sonderschulbereich	3	23	217	75	34,6	3	1,4	1	-	-	9,4	4,6
Berufsbildender Bereich	-	-	-	-	-	-	-	-	-	-	-	-
Insgesamt	6	89	2 110	1 035	49,1	20	0,9	10	2	0,1	23,7	10,8
kreisfreie Stadt Bochum												
Allgemein bildender Bereich	2	38	1 134	579	51,1	32	2,8	23	4	0,4	29,8	13,2
Sonderschulbereich	2	22	248	105	42,3	13	5,2	8	1	0,4	11,3	4,9
Berufsbildender Bereich	-	-	-	-	-	-	-	-	-	-	-	-
Insgesamt	3	60	1 382	684	49,5	45	3,3	31	5	0,4	23,0	10,0
kreisfreie Stadt Dortmund												
Allgemein bildender Bereich	1	25	872	454	52,1	14	1,6	8	-	-	34,9	12,6
Sonderschulbereich	2	20	253	119	47,0	9	3,6	4	-	-	12,7	4,8
Berufsbildender Bereich	-	-	-	-	-	-	-	-	-	-	-	-
Insgesamt	3	45	1 125	573	50,9	23	2,0	12	-	-	25,0	9,2
kreisfreie Stadt Hagen												
Allgemein bildender Bereich	1	13	413	215	52,1	25	6,1	17	-	-	31,8	12,1
Sonderschulbereich	-	-	-	-	-	-	-	-	-	-	-	-
Berufsbildender Bereich	-	-	-	-	-	-	-	-	-	-	-	-
Insgesamt	1	13	413	215	52,1	25	6,1	17	-	-	31,8	11,8
kreisfreie Stadt Hamm												
Allgemein bildender Bereich	1	13	337	183	54,3	5	1,5	5	-	-	25,9	13,5
Sonderschulbereich	-	-	-	-	-	-	-	-	-	-	-	-
Berufsbildender Bereich	-	-	-	-	-	-	-	-	-	-	-	-
Insgesamt	1	13	337	183	54,3	5	1,5	5	-	-	25,9	13,5

Noch: 1. Schuleckdaten 2002/2003

Bildungsbereich	Schulen ¹⁾	Klassen	Schüler/-innen									
			ins- gesamt	weiblich		ausländisch			Aussiedler/-innen		je Klasse ²⁾	je Lehrer/ -in ³⁾
				Anzahl	in % von Spalte 3	zu- sammen	in % von Spalte 3	weiblich	Anzahl	in % von Spalte 3		
1	2	3	4	5	6	7	8	9	10	11	12	
kreisfreie Stadt Herne												
Allgemein bildender Bereich	1	21	599	304	50,8	8	1,3	4	-	-	28,5	10,0
Sonderschulbereich	2	12	132	62	47,0	-	-	-	-	-	11,0	6,6
Berufsbildender Bereich	1	8	265	128	48,3	3	1,1	2	-	-	33,1	22,1
Insgesamt	2	41	996	494	49,6	11	1,1	6	-	-	24,3	10,8
Ennepe-Ruhr-Kreis												
Allgemein bildender Bereich	2	26	840	425	50,6	20	2,4	9	-	-	32,3	14,7
Sonderschulbereich	1	7	47	22	46,8	-	-	-	-	-	6,7	6,7
Berufsbildender Bereich	-	-	-	-	-	-	-	-	-	-	-	-
Insgesamt	3	33	887	447	50,4	20	2,3	9	-	-	26,9	13,9
Märkischer Kreis												
Allgemein bildender Bereich	2	13	165	73	44,2	1	0,6	-	-	-	12,7	9,2
Sonderschulbereich	-	-	-	-	-	-	-	-	-	-	-	-
Berufsbildender Bereich	-	-	-	-	-	-	-	-	-	-	-	-
Insgesamt	2	13	165	73	44,2	1	0,6	-	-	-	12,7	9,2
Kreis Siegen-Wittgenstein												
Allgemein bildender Bereich	1	13	420	225	53,6	9	2,1	4	-	-	32,3	13,5
Sonderschulbereich	1	8	72	30	41,7	4	5,6	3	-	-	9,0	4,2
Berufsbildender Bereich	-	-	-	-	-	-	-	-	-	-	-	-
Insgesamt	2	21	492	255	51,8	13	2,6	7	-	-	23,4	10,3
Kreis Soest												
Allgemein bildender Bereich	1	8	203	98	48,3	3	1,5	2	-	-	25,4	13,5
Sonderschulbereich	-	-	-	-	-	-	-	-	-	-	-	-
Berufsbildender Bereich	-	-	-	-	-	-	-	-	-	-	-	-
Insgesamt	1	8	203	98	48,3	3	1,5	2	-	-	25,4	13,5
Regierungsbezirk Arnsberg												
Allgemein bildender Bereich	12	170	4 983	2 556	51,3	117	2,3	72	4	0,1	29,3	12,6
Sonderschulbereich	8	69	752	338	44,9	26	3,5	15	1	0,1	10,9	5,0
Berufsbildender Bereich	1	8	265	128	48,3	3	1,1	2	-	-	33,1	20,4
Insgesamt	18	247	6 000	3 022	50,4	146	2,4	89	5	0,1	24,3	10,8
Land NRW												
Allgemein bildender Bereich	38	494	14 969	7 787	52,0	244	1,6	134	6	0	30,3	12,4
Sonderschulbereich	19	146	1 823	798	43,8	58	3,2	30	1	0,1	12,5	5,2
Berufsbildender Bereich	1	8	265	128	48,3	3	1,1	2	-	-	33,1	20,4
Insgesamt	48	648	17 057	8 713	51,1	305	1,8	166	7	0	26,3	10,9

2. Verteilung der Schülerpopulation 2002/2003

Verwaltungsbezirk a = Zusammen b = weiblich c = Ausländer/-innen zusammen d = Ausländerinnen	Schüler/-innen										
	davon im										insgesamt
	allgemein bildenden Bereich				Sonderschulbereich					berufsbildender Bereich	
	davon			zusammen	davon				zusammen		
Primarstufe	Sekundarstufe I	Sekundarstufe II	Primarstufe		Sekundarstufe I	Sekundarstufe II	geistig Behinderte und Kranke				
Kreisfreie Städte											
Düsseldorf	a	146	224	84	454	-	-	-	-	-	454
	b	75	123	45	243	-	-	-	-	-	243
	c	2	11	2	15	-	-	-	-	-	15
	d	-	5	1	6	-	-	-	-	-	6
Essen	a	144	206	75	425	51	118	-	39	208	633
	b	72	104	47	223	25	54	-	27	106	329
	c	-	4	-	4	1	3	-	2	6	10
	d	-	2	-	2	-	1	-	1	2	4
Krefeld	a	149	204	76	429	-	-	-	-	-	429
	b	82	126	48	256	-	-	-	-	-	256
	c	3	1	2	6	-	-	-	-	-	6
	d	2	-	1	3	-	-	-	-	-	3
Mönchengladbach	a	114	205	70	389	-	-	-	-	-	389
	b	52	109	33	194	-	-	-	-	-	194
	c	1	2	-	3	-	-	-	-	-	3
	d	1	1	-	2	-	-	-	-	-	2
Mülheim an der Ruhr	a	151	251	77	479	-	-	-	-	-	479
	b	88	127	39	254	-	-	-	-	-	254
	c	-	3	1	4	-	-	-	-	-	4
	d	-	2	1	3	-	-	-	-	-	3
Remscheid	a	145	222	84	451	-	-	-	-	-	451
	b	73	119	44	236	-	-	-	-	-	236
	c	1	2	2	5	-	-	-	-	-	5
	d	-	1	1	2	-	-	-	-	-	2
Wuppertal	a	128	211	63	402	78	174	-	131	383	785
	b	70	122	36	228	22	74	-	60	156	384
	c	3	2	1	6	2	-	-	12	14	20
	d	1	1	-	2	-	-	-	7	7	9
Kreise											
Mettmann	a	215	307	80	602	20	26	-	4	50	652
	b	105	151	46	302	7	11	-	3	21	323
	c	1	1	-	2	-	3	-	2	5	7
	d	1	1	-	2	-	1	-	2	3	5
Wesel	a	152	209	81	442	-	-	-	-	-	442
	b	74	105	55	234	-	-	-	-	-	234
	c	2	2	1	5	-	-	-	-	-	5
	d	2	1	1	4	-	-	-	-	-	4
Reg.-Bez. Düsseldorf	a	1 344	2 039	690	4 073	149	318	-	174	641	4 714
	b	691	1 086	393	2 170	54	139	-	90	283	2 453
	c	13	28	9	50	3	6	-	16	25	75
	d	7	14	5	26	-	2	-	10	12	38
davon											
kreisfreie Städte	a	977	1 523	529	3 029	129	292	-	170	591	3 620
	b	512	830	292	1 634	47	128	-	87	262	1 896
	c	10	25	8	43	3	3	-	14	20	63
	d	4	12	4	20	-	1	-	8	9	29
Kreise	a	367	516	161	1 044	20	26	-	4	50	1 094
	b	179	256	101	536	7	11	-	3	21	557
	c	3	3	1	7	-	3	-	2	5	12
	d	3	2	1	6	-	1	-	2	3	9
Kreisfreie Städte											
Aachen	a	147	241	90	478	12	10	-	28	50	528
	b	86	129	53	268	7	4	-	15	26	294
	c	2	4	4	10	-	-	-	1	1	11
	d	1	3	1	5	-	-	-	1	1	6
Bonn	a	180	214	110	504	13	42	-	73	128	632
	b	93	111	58	262	6	20	-	38	64	326
	c	1	7	3	11	1	1	-	-	2	13
	d	-	3	2	5	-	1	-	-	1	6

Noch: 2. Verteilung der Schülerpopulation 2002/2003

Verwaltungsbezirk a = Zusammen b = weiblich c = Ausländer/-innen zusammen d = Ausländerinnen	Schüler/-innen											
	davon im										ins- gesamt	
	allgemein bildenden Bereich				Sonderschulbereich					berufs- bildender Bereich		
	davon			zu- sammen	davon				zu- sammen			
Primar- stufe	Sekundar- stufe I	Sekundar- stufe II	Primar- stufe		Sekundar- stufe I	Sekundar- stufe II	geistig Behinderte und Kranke					
Noch: Kreisfreie Stadt Köln	a	184	219	97	500	16	-	-	2	18	-	518
	b	97	123	59	279	4	-	-	1	5	-	284
	c	5	3	2	10	-	-	-	-	-	-	10
	d	1	2	1	4	-	-	-	-	-	-	4
Kreise Erftkreis	a	119	205	56	380	-	-	-	-	-	-	380
	b	70	108	21	199	-	-	-	-	-	-	199
	c	1	1	1	3	-	-	-	-	-	-	3
	d	1	1	-	2	-	-	-	-	-	-	2
Oberbergischer Kreis	a	164	198	56	418	-	-	-	-	-	-	418
	b	87	102	24	213	-	-	-	-	-	-	213
	c	1	-	-	1	-	-	-	-	-	-	1
	d	1	-	-	1	-	-	-	-	-	-	1
Rhein.-Berg. Kreis	a	109	164	61	334	-	-	-	-	-	-	334
	b	60	100	31	191	-	-	-	-	-	-	191
	c	2	5	1	8	-	-	-	-	-	-	8
	d	-	2	-	2	-	-	-	-	-	-	2
Rhein-Sieg-Kreis	a	128	187	65	380	-	-	-	-	-	-	380
	b	65	84	35	184	-	-	-	-	-	-	184
	c	-	3	1	4	-	-	-	-	-	-	4
	d	-	2	-	2	-	-	-	-	-	-	2
Reg.-Bez. Köln	a	1 031	1 428	535	2 994	41	52	-	103	196	-	3 190
	b	558	757	281	1 596	17	24	-	54	95	-	1 691
	c	12	23	12	47	1	1	-	1	3	-	50
	d	4	13	4	21	-	1	-	1	2	-	23
davon kreisfreie Städte	a	511	674	297	1 482	41	52	-	103	196	-	1 678
	b	276	363	170	809	17	24	-	54	95	-	904
	c	8	14	9	31	1	1	-	1	3	-	34
	d	2	8	4	14	-	1	-	1	2	-	16
Kreise	a	520	754	238	1 512	-	-	-	-	-	-	1 512
	b	282	394	111	787	-	-	-	-	-	-	787
	c	4	9	3	16	-	-	-	-	-	-	16
	d	2	5	-	7	-	-	-	-	-	-	7
Kreisfreie Stadt Münster	a	147	207	78	432	-	-	-	-	-	-	432
	b	74	97	42	213	-	-	-	-	-	-	213
	c	-	-	1	1	-	-	-	-	-	-	1
	d	-	-	1	1	-	-	-	-	-	-	1
Kreise Recklinghausen	a	142	217	97	456	-	-	-	-	-	-	456
	b	70	105	52	227	-	-	-	-	-	-	227
	c	1	9	2	12	-	-	-	-	-	-	12
	d	-	4	1	5	-	-	-	-	-	-	5
Warendorf	a	68	70	-	138	13	4	-	-	17	-	155
	b	35	30	-	65	6	1	-	-	7	-	72
	c	-	-	-	-	-	1	-	-	1	-	1
	d	-	-	-	-	-	-	-	-	-	-	-
Reg.-Bez. Münster	a	357	494	175	1 026	13	4	-	-	17	-	1 043
	b	179	232	94	505	6	1	-	-	7	-	512
	c	1	9	3	13	-	1	-	-	1	-	14
	d	-	4	2	6	-	-	-	-	-	-	6
davon kreisfreie Stadt	a	147	207	78	432	-	-	-	-	-	-	432
	b	74	97	42	213	-	-	-	-	-	-	213
	c	-	-	1	1	-	-	-	-	-	-	1
	d	-	-	1	1	-	-	-	-	-	-	1

Noch: 2. Verteilung der Schülerpopulation 2002/2003

Verwaltungsbezirk a = Zusammen b = weiblich c = Ausländer/-innen zusammen d = Ausländerinnen		Schüler/-innen										ins- gesamt
		davon im										
		allgemein bildenden Bereich				Sonderschulbereich					berufs- bildender Bereich	
		davon			zu- sammen	davon				zu- sammen		
Primar- stufe	Sekundar- stufe I	Sekundar- stufe II	Primar- stufe	Sekundar- stufe I		Sekundar- stufe II	geistig Behinderte und Kranke					
Kreise	a	210	287	97	594	13	4	-	-	17	-	611
	b	105	135	52	292	6	1	-	-	7	-	299
	c	1	9	2	12	-	1	-	-	1	-	13
	d	-	4	1	5	-	-	-	-	-	-	5
Kreisfreie Stadt Bielefeld	a	119	204	78	401	7	17	-	102	126	-	527
	b	66	113	38	217	4	9	-	41	54	-	271
	c	1	1	-	2	-	-	-	-	-	-	2
	d	1	1	-	2	-	-	-	-	-	-	2
Kreise Gütersloh	a	117	173	45	335	-	1	-	-	1	-	336
	b	60	95	21	176	-	1	-	-	1	-	177
	c	1	2	1	4	-	-	-	-	-	-	4
	d	-	1	-	1	-	-	-	-	-	-	1
Lippe	a	110	196	47	353	-	-	-	-	-	-	353
	b	51	90	19	160	-	-	-	-	-	-	160
	c	1	4	2	7	-	-	-	-	-	-	7
	d	1	1	1	3	-	-	-	-	-	-	3
Minden-Lübbecke	a	94	196	65	355	-	-	-	-	-	-	355
	b	43	105	27	175	-	-	-	-	-	-	175
	c	-	-	-	-	-	-	-	-	-	-	-
	d	-	-	-	-	-	-	-	-	-	-	-
Paderborn	a	114	219	116	449	2	88	-	-	90	-	539
	b	49	122	61	232	1	19	-	-	20	-	252
	c	1	-	3	4	-	3	-	-	3	-	7
	d	1	-	2	3	-	1	-	-	1	-	4
Reg.-Bez. Detmold	a	554	988	351	1 893	9	106	-	102	217	-	2 110
	b	269	525	166	960	5	29	-	41	75	-	1 035
	c	4	7	6	17	-	3	-	-	3	-	20
	d	3	3	3	9	-	1	-	-	1	-	10
davon kreisfreie Stadt	a	119	204	78	401	7	17	-	102	126	-	527
	b	66	113	38	217	4	9	-	41	54	-	271
	c	1	1	-	2	-	-	-	-	-	-	2
	d	1	1	-	2	-	-	-	-	-	-	2
Kreise	a	435	784	273	1 492	2	89	-	-	91	-	1 583
	b	203	412	128	743	1	20	-	-	21	-	764
	c	3	6	6	15	-	3	-	-	3	-	18
	d	2	2	3	7	-	1	-	-	1	-	8
Kreisfreie Städte Bochum	a	328	571	235	1 134	34	106	-	108	248	-	1 382
	b	152	292	135	579	12	40	-	53	105	-	684
	c	11	14	7	32	1	5	-	7	13	-	45
	d	7	10	6	23	1	2	-	5	8	-	31
Dortmund	a	291	422	159	872	46	115	-	92	253	-	1 125
	b	155	213	86	454	20	54	-	45	119	-	573
	c	6	6	2	14	-	3	-	6	9	-	23
	d	6	2	-	8	-	1	-	3	4	-	12
Hagen	a	131	196	86	413	-	-	-	-	-	-	413
	b	70	103	42	215	-	-	-	-	-	-	215
	c	2	10	13	25	-	-	-	-	-	-	25
	d	1	7	9	17	-	-	-	-	-	-	17

Noch: 2. Verteilung der Schülerpopulation 2002/2003

Verwaltungsbezirk a = Zusammen b = weiblich c = Ausländer/-innen zusammen d = Ausländerinnen	Schüler/-innen											
	davon im										ins- gesamt	
	allgemein bildenden Bereich				Sonderschulbereich					berufs- bildender Bereich		
	davon			zu- sammen	davon				zu- sammen			
Primar- stufe	Sekundar- stufe I	Sekundar- stufe II	Primar- stufe		Sekundar- stufe I	Sekundar- stufe II	geistig Behinderte und Kranke					
Noch: Kreisfreie Städte												
Hamm	a	94	180	63	337	-	-	-	-	-	-	337
	b	50	96	37	183	-	-	-	-	-	-	183
	c	2	3	-	5	-	-	-	-	-	-	5
	d	2	3	-	5	-	-	-	-	-	-	5
Herne	a	233	256	110	599	43	89	-	-	132	265	996
	b	110	135	59	304	17	45	-	-	62	128	494
	c	3	3	2	8	-	-	-	-	-	3	11
	d	1	1	2	4	-	-	-	-	-	2	6
Kreise												
Ennepe-Ruhr-Kreis	a	253	422	165	840	-	-	-	47	47	-	887
	b	123	219	83	425	-	-	-	22	22	-	447
	c	6	8	6	20	-	-	-	-	-	-	20
	d	2	4	3	9	-	-	-	-	-	-	9
Märkischer Kreis	a	73	81	11	165	-	-	-	-	-	-	165
	b	35	34	4	73	-	-	-	-	-	-	73
	c	-	1	-	1	-	-	-	-	-	-	1
	d	-	-	-	-	-	-	-	-	-	-	-
Siegen-Wittgenstein	a	135	210	75	420	7	14	-	51	72	-	492
	b	78	100	47	225	1	4	-	25	30	-	255
	c	5	3	1	9	-	-	-	4	4	-	13
	d	1	2	1	4	-	-	-	3	3	-	7
Soest	a	93	110	-	203	-	-	-	-	-	-	203
	b	48	50	-	98	-	-	-	-	-	-	98
	c	-	3	-	3	-	-	-	-	-	-	3
	d	-	2	-	2	-	-	-	-	-	-	2
Reg.-Bez. Arnsberg	a	1 631	2 448	904	4 983	130	324	-	298	752	265	6 000
	b	821	1 242	493	2 556	50	143	-	145	338	128	3 022
	c	35	51	31	117	1	8	-	17	26	3	146
	d	20	31	21	72	1	3	-	11	15	2	89
davon kreisfreie Städte	a	1 077	1 625	653	3 355	123	310	-	200	633	265	4 253
	b	537	839	359	1 735	49	139	-	98	286	128	2 149
	c	24	36	24	84	1	8	-	13	22	3	109
	d	17	23	17	57	1	3	-	8	12	2	71
Kreise	a	554	823	251	1 628	7	14	-	98	119	-	1 747
	b	284	403	134	821	1	4	-	47	52	-	873
	c	11	15	7	33	-	-	-	4	4	-	37
	d	3	8	4	15	-	-	-	3	3	-	18
Nordrhein-Westfalen	a	4 917	7 397	2 655	14 969	342	804	-	677	1 823	265	17 057
	b	2 518	3 842	1 427	7 787	132	336	-	330	798	128	8 713
	c	65	118	61	244	5	19	-	34	58	3	305
	d	34	65	35	134	1	7	-	22	30	2	166
davon kreisfreie Städte	a	2 831	4 233	1 635	8 699	300	671	-	575	1 546	265	10 510
	b	1 465	2 242	901	4 608	117	300	-	280	697	128	5 433
	c	43	76	42	161	5	12	-	28	45	3	209
	d	24	44	26	94	1	5	-	17	23	2	119
Kreise	a	2 086	3 164	1 020	6 270	42	133	-	102	277	-	6 547
	b	1 053	1 600	526	3 179	15	36	-	50	101	-	3 280
	c	22	42	19	83	-	7	-	6	13	-	96
	d	10	21	9	40	-	2	-	5	7	-	47

3. Schulabgängerinnen und -abgänger im Abgangsjahr 2002

Verwaltungsbezirk	Schulabgänger/-in												insgesamt	
	mit Hauptschulabschluss nach Jahrgang 09		mit Sekundarabschluss I			mit Fachhochschulreife	mit Hochschulreife	mit sonstigem Abschluss ¹⁾	ohne Hauptschulabschluss					
	zusammen	darunter in der Schule für Erziehungshilfe	zusammen	davon mit					Lern-behinderte	Erzie-hungshilfe	geistig Behinderte			
				Haupt-schulabschluss nach Jahrgang 10	Fach-ober-schul-reife									
Kreisfreie Städte														
Düsseldorf	a	-	-	10	-	10	-	23	-	-	-	-	-	33
	b	-	-	7	-	7	-	13	-	-	-	-	-	20
	c	-	-	-	-	-	-	-	-	-	-	-	-	-
	d	-	-	-	-	-	-	-	-	-	-	-	-	-
Essen	a	9	8	19	1	18	-	14	-	6	6	-	-	48
	b	4	3	11	1	10	-	11	-	4	4	-	-	30
	c	-	-	-	-	-	-	-	-	1	1	-	-	1
	d	-	-	-	-	-	-	-	-	1	1	-	-	1
Krefeld	a	6	-	13	-	13	-	15	-	-	-	-	-	34
	b	4	-	11	-	11	-	9	-	-	-	-	-	24
	c	2	-	1	-	1	-	1	-	-	-	-	-	4
	d	2	-	1	-	1	-	-	-	-	-	-	-	3
Mönchengladbach	a	-	-	15	1	14	-	9	-	-	-	-	-	24
	b	-	-	6	-	6	-	4	-	-	-	-	-	10
	c	-	-	-	-	-	-	-	-	-	-	-	-	-
	d	-	-	-	-	-	-	-	-	-	-	-	-	-
Mülheim an der Ruhr	a	5	-	19	1	18	-	14	-	-	-	-	-	38
	b	2	-	10	1	9	-	10	-	-	-	-	-	22
	c	-	-	-	-	-	-	-	-	-	-	-	-	-
	d	-	-	-	-	-	-	-	-	-	-	-	-	-
Remscheid	a	-	-	18	1	17	-	27	-	-	-	-	-	45
	b	-	-	10	1	9	-	12	-	-	-	-	-	22
	c	-	-	1	-	1	-	-	-	-	-	-	-	1
	d	-	-	1	-	1	-	-	-	-	-	-	-	1
Wuppertal	a	23	15	18	1	17	-	10	-	18	7	-	11	69
	b	7	2	7	-	7	-	5	-	7	3	-	4	26
	c	-	-	-	-	-	-	-	-	1	-	-	1	1
	d	-	-	-	-	-	-	-	-	-	-	-	-	-
Kreise														
Mettmann	a	-	-	12	-	12	-	15	-	-	-	-	-	27
	b	-	-	8	-	8	-	8	-	-	-	-	-	16
	c	-	-	-	-	-	-	-	-	-	-	-	-	-
	d	-	-	-	-	-	-	-	-	-	-	-	-	-
Wesel	a	2	-	13	2	11	-	12	-	-	-	-	-	27
	b	-	-	8	1	7	-	7	-	-	-	-	-	15
	c	-	-	-	-	-	-	-	-	-	-	-	-	-
	d	-	-	-	-	-	-	-	-	-	-	-	-	-
Reg.-Bez. Düsseldorf	a	45	23	137	7	130	-	139	-	24	13	-	11	345
	b	17	5	78	4	74	-	79	-	11	7	-	4	185
	c	2	-	2	-	2	-	1	-	2	1	-	1	7
	d	2	-	2	-	2	-	-	-	1	1	-	-	5
davon kreisfreie Städte														
	a	43	23	112	5	107	-	112	-	24	13	-	11	291
	b	17	5	62	3	59	-	64	-	11	7	-	4	154
	c	2	-	2	-	2	-	1	-	2	1	-	1	7
	d	2	-	2	-	2	-	-	-	1	1	-	-	5
Kreise														
	a	2	-	25	2	23	-	27	-	-	-	-	-	54
	b	-	-	16	1	15	-	15	-	-	-	-	-	31
	c	-	-	-	-	-	-	-	-	-	-	-	-	-
	d	-	-	-	-	-	-	-	-	-	-	-	-	-
Kreisfreie Städte														
Aachen	a	3	-	16	2	14	-	18	-	-	-	-	-	37
	b	-	-	3	-	3	-	13	-	-	-	-	-	16
	c	-	-	2	-	2	-	2	-	-	-	-	-	4
	d	-	-	-	-	-	-	2	-	-	-	-	-	2
Bonn														
	a	-	-	-	-	-	-	24	-	15	8	-	7	39
	b	-	-	-	-	-	-	18	-	6	-	-	6	24
	c	-	-	-	-	-	-	-	-	-	-	-	-	-
	d	-	-	-	-	-	-	-	-	-	-	-	-	-
Köln														
	a	-	-	7	-	7	-	31	-	-	-	-	-	38
	b	-	-	4	-	4	-	22	-	-	-	-	-	26
	c	-	-	2	-	2	-	1	-	-	-	-	-	3
	d	-	-	1	-	1	-	-	-	-	-	-	-	1

1) Schulabgängerinnen und -abgänger aus dem berufsbildenden Bereich

Noch: 3. Schulabgängerinnen und -abgänger im Abgangsjahr 2002

Verwaltungsbezirk		Schulabgänger/-in											insgesamt	
		mit Hauptschulabschluss nach Jahrgang 09		mit Sekundarabschluss I			mit Fachhochschulreife	mit Hochschulreife	mit sonstigem Abschluss ¹⁾	ohne Hauptschulabschluss				
		zusammen	darunter in der Schule für Erziehungshilfe	zusammen	davon mit					zusammen	darunter in der Schule für			
					Hauptschulabschluss nach Jahrgang 10	Fachoberschulreife	Lernbehinderte	Erziehungshilfe	geistig Behinderte					
Kreise														
Erftkreis	a	4	-	9	2	7	-	-	-	-	-	-	-	13
	b	1	-	2	-	2	-	-	-	-	-	-	-	3
	c	-	-	-	-	-	-	-	-	-	-	-	-	-
	d	-	-	-	-	-	-	-	-	-	-	-	-	-
Oberbergischer Kreis	a	-	-	9	-	9	-	9	-	-	-	-	-	18
	b	-	-	4	-	4	-	5	-	-	-	-	-	9
	c	-	-	-	-	-	-	-	-	-	-	-	-	-
	d	-	-	-	-	-	-	-	-	-	-	-	-	-
Rhein.-Berg. Kreis	a	5	-	9	1	8	-	4	-	-	-	-	-	18
	b	5	-	5	-	5	-	4	-	-	-	-	-	14
	c	-	-	-	-	-	-	-	-	-	-	-	-	-
	d	-	-	-	-	-	-	-	-	-	-	-	-	-
Rhein-Sieg-Kreis	a	4	-	20	4	16	-	12	-	-	-	-	-	36
	b	4	-	13	1	12	-	6	-	-	-	-	-	23
	c	-	-	-	-	-	-	-	-	-	-	-	-	-
	d	-	-	-	-	-	-	-	-	-	-	-	-	-
Reg.-Bez. Köln	a	16	-	70	9	61	-	98	-	15	8	-	7	199
	b	10	-	31	1	30	-	68	-	6	-	-	6	115
	c	-	-	4	-	4	-	3	-	-	-	-	-	7
	d	-	-	1	-	1	-	2	-	-	-	-	-	3
davon kreisfreie Städte														
	a	3	-	23	2	21	-	73	-	15	8	-	7	114
	b	-	-	7	-	7	-	53	-	6	-	-	6	66
	c	-	-	4	-	4	-	3	-	-	-	-	-	7
	d	-	-	1	-	1	-	2	-	-	-	-	-	3
Kreise														
	a	13	-	47	7	40	-	25	-	-	-	-	-	85
	b	10	-	24	1	23	-	15	-	-	-	-	-	49
	c	-	-	-	-	-	-	-	-	-	-	-	-	-
	d	-	-	-	-	-	-	-	-	-	-	-	-	-
Kreisfreie Stadt Münster														
	a	-	-	3	-	3	-	30	-	-	-	-	-	33
	b	-	-	2	-	2	-	18	-	-	-	-	-	20
	c	-	-	-	-	-	-	-	-	-	-	-	-	-
	d	-	-	-	-	-	-	-	-	-	-	-	-	-
Kreis Recklinghausen														
	a	-	-	14	1	13	-	19	-	-	-	-	-	33
	b	-	-	6	1	5	-	10	-	-	-	-	-	16
	c	-	-	-	-	-	-	-	-	-	-	-	-	-
	d	-	-	-	-	-	-	-	-	-	-	-	-	-
Reg.-Bez. Münster	a	-	-	17	1	16	-	49	-	-	-	-	-	66
	b	-	-	8	1	7	-	28	-	-	-	-	-	36
	c	-	-	-	-	-	-	-	-	-	-	-	-	-
	d	-	-	-	-	-	-	-	-	-	-	-	-	-
davon kreisfreie Stadt														
	a	-	-	3	-	3	-	30	-	-	-	-	-	33
	b	-	-	2	-	2	-	18	-	-	-	-	-	20
	c	-	-	-	-	-	-	-	-	-	-	-	-	-
	d	-	-	-	-	-	-	-	-	-	-	-	-	-
Kreis														
	a	-	-	14	1	13	-	19	-	-	-	-	-	33
	b	-	-	6	1	5	-	10	-	-	-	-	-	16
	c	-	-	-	-	-	-	-	-	-	-	-	-	-
	d	-	-	-	-	-	-	-	-	-	-	-	-	-

Noch: 3. Schulabgängerinnen und -abgänger im Abgangsjahr 2002

Verwaltungsbezirk	Schulabgänger/-in													
	mit Hauptschulabschluss nach Jahrgang 09		mit Sekundarabschluss I			mit Fachhochschulreife	mit Hochschulreife	mit sonstigem Abschluss ¹⁾	ohne Hauptschulabschluss				insgesamt	
	zu-sammen	darunter in der Schule für Erziehungshilfe	zu-sammen	davon mit					zu-sammen	darunter in der Schule für				
				Haupt-schulabschluss nach Jahrgang 10	Fach-ober-schul-reife	Lern-behin-derte	Erzie-hungs-hilfe	geistig Behin-derte						
Kreisfreie Stadt Bielefeld	a	4	-	13	1	12	-	19	-	7	2	-		5
	b	3	-	10	-	10	-	6	-	2	1	-	1	21
	c	-	-	-	-	-	-	-	-	-	-	-	-	-
	d	-	-	-	-	-	-	-	-	-	-	-	-	-
Kreise Gütersloh	a	2	-	28	1	27	-	-	-	-	-	-	-	30
	b	1	-	13	-	13	-	-	-	-	-	-	-	14
	c	-	-	1	-	1	-	-	-	-	-	-	-	1
	d	-	-	1	-	1	-	-	-	-	-	-	-	1
Lippe	a	1	-	16	2	14	-	8	-	-	-	-	-	25
	b	1	-	8	1	7	-	5	-	-	-	-	-	14
	c	-	-	-	-	-	-	-	-	-	-	-	-	-
	d	-	-	-	-	-	-	-	-	-	-	-	-	-
Minden-Lübbecke	a	2	-	24	4	20	-	4	-	-	-	-	-	30
	b	1	-	14	3	11	-	3	-	-	-	-	-	18
	c	-	-	-	-	-	-	-	-	-	-	-	-	-
	d	-	-	-	-	-	-	-	-	-	-	-	-	-
Paderborn	a	11	7	32	3	29	-	14	-	6	6	-	-	63
	b	5	3	9	-	9	-	7	-	3	3	-	-	24
	c	1	1	-	-	-	-	-	-	-	-	-	-	1
	d	1	1	-	-	-	-	-	-	-	-	-	-	1
Reg.-Bez. Detmold	a	20	7	113	11	102	-	45	-	13	8	-	5	191
	b	11	3	54	4	50	-	21	-	5	4	-	1	91
	c	1	1	1	-	1	-	-	-	-	-	-	-	2
	d	1	1	1	-	1	-	-	-	-	-	-	-	2
davon kreisfreie Stadt	a	4	-	13	1	12	-	19	-	7	2	-	5	43
	b	3	-	10	-	10	-	6	-	2	1	-	1	21
	c	-	-	-	-	-	-	-	-	-	-	-	-	-
	d	-	-	-	-	-	-	-	-	-	-	-	-	-
Kreise	a	16	7	100	10	90	-	26	-	6	6	-	-	148
	b	8	3	44	4	40	-	15	-	3	3	-	-	70
	c	1	1	1	-	1	-	-	-	-	-	-	-	2
	d	1	1	1	-	1	-	-	-	-	-	-	-	2
Kreisfreie Städte Bochum	a	6	3	41	3	38	-	41	-	25	8	2	13	113
	b	1	-	11	-	11	-	20	-	11	6	-	4	43
	c	-	-	-	-	-	-	-	-	-	-	-	-	-
	d	-	-	-	-	-	-	-	-	-	-	-	-	-
Dortmund	a	13	13	-	-	-	-	36	-	16	9	-	7	65
	b	6	6	-	-	-	-	24	-	6	5	-	1	36
	c	1	1	-	-	-	-	-	-	1	1	-	-	2
	d	-	-	-	-	-	-	-	-	-	-	-	-	-
Hagen	a	4	-	20	-	20	-	16	-	-	-	-	-	40
	b	4	-	10	-	10	-	5	-	-	-	-	-	19
	c	-	-	-	-	-	-	1	-	-	-	-	-	1
	d	-	-	-	-	-	-	-	-	-	-	-	-	-

Noch: 3. Schulabgängerinnen und -abgänger im Abgangsjahr 2002

Verwaltungsbezirk	Schulabgänger/-in												insgesamt	
	mit Hauptschulabschluss nach Jahrgang 09		mit Sekundarabschluss I			mit Fachhochschulreife	mit Hochschulreife	mit sonstigem Abschluss ¹⁾	ohne Hauptschulabschluss					
	zusammen	darunter in der Schule für Erziehungshilfe	zusammen	davon mit					zusammen	Lern-behinderte	Erzie-hungshilfe	geistig Behin-derte		
				Haupt-schulab-schluss nach Jahrgang 10	Fach-ober-schul-reife									
Noch: Kreisfreie Städte														
Hamm	a	3	-	9	2	7	-	8	-	-	-	-	-	20
	b	1	-	5	1	4	-	4	-	-	-	-	-	10
	c	-	-	-	-	-	-	-	-	-	-	-	-	-
	d	-	-	-	-	-	-	-	-	-	-	-	-	-
Herne	a	-	-	1	-	1	-	44	28	-	-	-	-	73
	b	-	-	1	-	1	-	28	11	-	-	-	-	40
	c	-	-	-	-	-	-	-	1	-	-	-	-	1
	d	-	-	-	-	-	-	-	-	-	-	-	-	-
Kreise														
Ennepe-Ruhr-Kreis	a	5	-	20	3	17	-	29	-	-	-	-	-	54
	b	2	-	9	2	7	-	15	-	-	-	-	-	26
	c	-	-	-	-	-	-	-	-	-	-	-	-	-
	d	-	-	-	-	-	-	-	-	-	-	-	-	-
Siegen-Wittgenstein	a	3	-	5	-	5	-	19	-	-	-	-	-	27
	b	-	-	3	-	3	-	13	-	-	-	-	-	16
	c	-	-	-	-	-	-	-	-	-	-	-	-	-
	d	-	-	-	-	-	-	-	-	-	-	-	-	-
Reg.-Bez. Arnsberg	a	34	16	96	8	88	-	193	28	41	17	2	20	392
	b	14	6	39	3	36	-	109	11	17	11	-	5	190
	c	1	1	-	-	-	-	1	1	1	1	-	-	4
	d	-	-	-	-	-	-	-	-	-	-	-	-	-
davon														
kreisfreie Städte	a	26	16	71	5	66	-	145	28	41	17	2	20	311
	b	12	6	27	1	26	-	81	11	17	11	-	5	148
	c	1	1	-	-	-	-	1	1	1	1	-	-	4
	d	-	-	-	-	-	-	-	-	-	-	-	-	-
Kreise	a	8	-	25	3	22	-	48	-	-	-	-	-	81
	b	2	-	12	2	10	-	28	-	-	-	-	-	42
	c	-	-	-	-	-	-	-	-	-	-	-	-	-
	d	-	-	-	-	-	-	-	-	-	-	-	-	-
Nordrhein-Westfalen	a	115	46	433	36	397	-	524	28	93	46	2	43	1 193
	b	52	14	210	13	197	-	305	11	39	22	-	16	617
	c	4	2	7	-	7	-	5	1	3	2	-	1	20
	d	3	1	4	-	4	-	2	-	1	1	-	-	10
davon														
kreisfreie Städte	a	76	39	222	13	209	-	379	28	87	40	2	43	792
	b	32	11	108	4	104	-	222	11	36	19	-	16	409
	c	3	1	6	-	6	-	5	1	3	2	-	1	18
	d	2	-	3	-	3	-	2	-	1	1	-	-	8
Kreise	a	39	7	211	23	188	-	145	-	6	6	-	-	401
	b	20	3	102	9	93	-	83	-	3	3	-	-	208
	c	1	1	1	-	1	-	-	-	-	-	-	-	2
	d	1	1	1	-	1	-	-	-	-	-	-	-	2

4. Lehrergrunddaten 2002/2003

Bildungsbereich	Lehrer/-innen													
	ins- gesamt	in % aller Lehrer/ -innen	weiblich			ausländisch			darunter					
			Anzahl	in % aller Lehre- rinnen	in % von Spalte 1	Anzahl	in % aller Lehrer/ -innen	in % von Spalte 1	hauptamtlich/BAT			vollzeitbeschäftigt		
									Anzahl	in % aller Lehrer/ -innen	in % von Spalte 1	Anzahl	in % aller Lehrer/ -innen	in % von Spalte 1
1	2	3	4	5	6	7	8	9	10	11	12	13	14	
kreisfreie Stadt Düsseldorf														
Allgemein bildender Bereich	33	2,7	17	2,3	51,5	3	11,1	9,1	33	2,9	100,0	14	3,3	42,4
Sonderschulbereich	-	-	-	-	-	-	-	-	-	-	-	-	-	-
Berufsbildender Bereich	-	-	-	-	-	-	-	-	-	-	-	-	-	-
Insgesamt	33	2,1	17	1,8	51,5	3	10,3	9,1	33	2,2	100,0	14	2,2	42,4
kreisfreie Stadt Essen														
Allgemein bildender Bereich	33	2,7	23	3,1	69,7	-	-	-	32	2,8	97,0	9	2,1	27,3
Sonderschulbereich	31	8,8	22	10,0	71,0	-	-	-	31	9,0	100,0	19	9,5	61,3
Berufsbildender Bereich	-	-	-	-	-	-	-	-	-	-	-	-	-	-
Insgesamt	64	4,1	45	4,6	70,3	-	-	-	63	4,2	98,4	28	4,4	43,8
kreisfreie Stadt Krefeld														
Allgemein bildender Bereich	34	2,8	23	3,1	67,6	-	-	-	34	2,9	100,0	14	3,3	41,2
Sonderschulbereich	-	-	-	-	-	-	-	-	-	-	-	-	-	-
Berufsbildender Bereich	-	-	-	-	-	-	-	-	-	-	-	-	-	-
Insgesamt	34	2,2	23	2,4	67,6	-	-	-	34	2,2	100,0	14	2,2	41,2
kreisfreie Stadt Mönchengladbach														
Allgemein bildender Bereich	26	2,2	14	1,9	53,8	-	-	-	26	2,3	100,0	5	1,2	19,2
Sonderschulbereich	-	-	-	-	-	-	-	-	-	-	-	-	-	-
Berufsbildender Bereich	-	-	-	-	-	-	-	-	-	-	-	-	-	-
Insgesamt	26	1,7	14	1,4	53,8	-	-	-	26	1,7	100,0	5	0,8	19,2
kreisfreie Stadt Mülheim an der Ruhr														
Allgemein bildender Bereich	37	3,1	21	2,8	56,8	-	-	-	37	3,2	100,0	18	4,3	48,6
Sonderschulbereich	-	-	-	-	-	-	-	-	-	-	-	-	-	-
Berufsbildender Bereich	-	-	-	-	-	-	-	-	-	-	-	-	-	-
Insgesamt	37	2,4	21	2,2	56,8	-	-	-	37	2,4	100,0	18	2,8	48,6
kreisfreie Stadt Remscheid														
Allgemein bildender Bereich	36	3,0	21	2,8	58,3	-	-	-	28	2,4	77,8	10	2,4	27,8
Sonderschulbereich	-	-	-	-	-	-	-	-	-	-	-	-	-	-
Berufsbildender Bereich	-	-	-	-	-	-	-	-	-	-	-	-	-	-
Insgesamt	36	2,3	21	2,2	58,3	-	-	-	28	1,9	77,8	10	1,6	27,8
kreisfreie Stadt Wuppertal														
Allgemein bildender Bereich	36	3,0	21	2,8	58,3	-	-	-	29	2,5	80,6	2	0,5	5,6
Sonderschulbereich	78	22,2	39	17,8	50,0	-	-	-	78	22,6	100,0	59	29,4	75,6
Berufsbildender Bereich	-	-	-	-	-	-	-	-	-	-	-	-	-	-
Insgesamt	114	7,3	60	6,2	52,6	-	-	-	107	7,1	93,9	61	9,6	53,5

Noch: 4. Lehrergrunddaten 2002/2003

Bildungsbereich	Lehrer/-innen													
	insgesamt	in % aller Lehrer/-innen	weiblich			ausländisch			darunter					
			Anzahl	in % aller Lehrer/-innen	in % von Spalte 1	Anzahl	in % aller Lehrer/-innen	in % von Spalte 1	hauptamtlich/BAT			vollzeitbeschäftigt		
									Anzahl	in % aller Lehrer/-innen	in % von Spalte 1	Anzahl	in % aller Lehrer/-innen	in % von Spalte 1
1	2	3	4	5	6	7	8	9	10	11	12	13	14	
Kreis Mettmann														
Allgemein bildender Bereich	47	3,9	34	4,6	72,3	-	-	-	47	4,1	100,0	10	2,4	21,3
Sonderschulbereich	3	0,9	1	0,5	33,3	-	-	-	3	0,9	100,0	1	0,5	33,3
Berufsbildender Bereich	-	-	-	-	-	-	-	-	-	-	-	-	-	-
Insgesamt	50	3,2	35	3,6	70,0	-	-	-	50	3,3	100,0	11	1,7	22,0
Kreis Wesel														
Allgemein bildender Bereich	30	2,5	22	3,0	73,3	-	-	-	30	2,6	100,0	14	3,3	46,7
Sonderschulbereich	-	-	-	-	-	-	-	-	-	-	-	-	-	-
Berufsbildender Bereich	-	-	-	-	-	-	-	-	-	-	-	-	-	-
Insgesamt	30	1,9	22	2,3	73,3	-	-	-	30	2,0	100,0	14	2,2	46,7
Regierungsbezirk Düsseldorf														
Allgemein bildender Bereich	312	26,0	196	26,3	62,8	3	11,1	1,0	296	25,6	94,9	96	22,7	30,8
Sonderschulbereich	112	31,8	62	28,3	55,4	-	-	-	112	32,5	100,0	79	39,3	70,5
Berufsbildender Bereich	-	-	-	-	-	-	-	-	-	-	-	-	-	-
Insgesamt	424	27,0	258	26,6	60,8	3	10,3	0,7	408	27,0	96,2	175	27,6	41,3
kreisfreie Stadt Aachen														
Allgemein bildender Bereich	41	3,4	28	3,8	68,3	3	11,1	7,3	41	3,6	100,0	3	0,7	7,3
Sonderschulbereich	13	3,7	10	4,6	76,9	-	-	-	13	3,8	100,0	4	2,0	30,8
Berufsbildender Bereich	-	-	-	-	-	-	-	-	-	-	-	-	-	-
Insgesamt	54	3,4	38	3,9	70,4	3	10,3	5,6	54	3,6	100,0	7	1,1	13,0
kreisfreie Stadt Bonn														
Allgemein bildender Bereich	47	3,9	29	3,9	61,7	7	25,9	14,9	40	3,5	85,1	13	3,1	27,7
Sonderschulbereich	27	7,7	15	6,8	55,6	-	-	-	27	7,8	100,0	12	6,0	44,4
Berufsbildender Bereich	-	-	-	-	-	-	-	-	-	-	-	-	-	-
Insgesamt	74	4,7	44	4,5	59,5	7	24,1	9,5	67	4,4	90,5	25	3,9	33,8
kreisfreie Stadt Köln														
Allgemein bildender Bereich	39	3,2	23	3,1	59,0	-	-	-	37	3,2	94,9	21	5,0	53,8
Sonderschulbereich	3	0,9	1	0,5	33,3	1	50,0	33,3	3	0,9	100,0	3	1,5	100,0
Berufsbildender Bereich	-	-	-	-	-	-	-	-	-	-	-	-	-	-
Insgesamt	42	2,7	24	2,5	57,1	1	3,4	2,4	40	2,6	95,2	24	3,8	57,1

Noch: 4. Lehrergrunddaten 2002/2003

Bildungsbereich	Lehrer/-innen													
	ins- gesamt	in % aller Lehrer/ -innen	weiblich			ausländisch			darunter					
			Anzahl	in % aller Lehrer- rinnen	in % von Spalte 1	Anzahl	in % aller Lehrer/ -innen	in % von Spalte 1	hauptamtlich/BAT			vollzeitbeschäftigt		
									Anzahl	in % aller Lehrer/ -innen	in % von Spalte 1	Anzahl	in % aller Lehrer/ -innen	in % von Spalte 1
1	2	3	4	5	6	7	8	9	10	11	12	13	14	
Erftkreis														
Allgemein bildender Bereich	39	3,2	27	3,6	69,2	3	11,1	7,7	36	3,1	92,3	6	1,4	15,4
Sonderschulbereich	-	-	-	-	-	-	-	-	-	-	-	-	-	-
Berufsbildender Bereich	-	-	-	-	-	-	-	-	-	-	-	-	-	-
Insgesamt	39	2,5	27	2,8	69,2	3	10,3	7,7	36	2,4	92,3	6	0,9	15,4
Oberbergischer Kreis														
Allgemein bildender Bereich	32	2,7	22	3,0	68,8	1	3,7	3,1	32	2,8	100,0	13	3,1	40,6
Sonderschulbereich	-	-	-	-	-	-	-	-	-	-	-	-	-	-
Berufsbildender Bereich	-	-	-	-	-	-	-	-	-	-	-	-	-	-
Insgesamt	32	2,0	22	2,3	68,8	1	3,4	3,1	32	2,1	100,0	13	2,1	40,6
Rhein.-Berg. Kreis														
Allgemein bildender Bereich	30	2,5	21	2,8	70,0	-	-	-	30	2,6	100,0	1	0,2	3,3
Sonderschulbereich	-	-	-	-	-	-	-	-	-	-	-	-	-	-
Berufsbildender Bereich	-	-	-	-	-	-	-	-	-	-	-	-	-	-
Insgesamt	30	1,9	21	2,2	70,0	-	-	-	30	2,0	100,0	1	0,2	3,3
Rhein-Sieg-Kreis														
Allgemein bildender Bereich	36	3,0	24	3,2	66,7	3	11,1	8,3	34	2,9	94,4	8	1,9	22,2
Sonderschulbereich	-	-	-	-	-	-	-	-	-	-	-	-	-	-
Berufsbildender Bereich	-	-	-	-	-	-	-	-	-	-	-	-	-	-
Insgesamt	36	2,3	24	2,5	66,7	3	10,3	8,3	34	2,2	94,4	8	1,3	22,2
Regierungsbezirk Köln														
Allgemein bildender Bereich	264	22,0	174	23,4	65,9	17	63,0	6,4	250	21,7	94,7	65	15,4	24,6
Sonderschulbereich	43	12,2	26	11,9	60,5	1	50,0	2,3	43	12,5	100,0	19	9,5	44,2
Berufsbildender Bereich	-	-	-	-	-	-	-	-	-	-	-	-	-	-
Insgesamt	307	19,6	200	20,6	65,1	18	62,1	5,9	293	19,4	95,4	84	13,2	27,4
kreisfreie Stadt Münster														
Allgemein bildender Bereich	33	2,7	20	2,7	60,6	-	-	-	30	2,6	90,9	16	3,8	48,5
Sonderschulbereich	-	-	-	-	-	-	-	-	-	-	-	-	-	-
Berufsbildender Bereich	-	-	-	-	-	-	-	-	-	-	-	-	-	-
Insgesamt	33	2,1	20	2,1	60,6	-	-	-	30	2,0	90,9	16	2,5	48,5

Noch: 4. Lehrergrunddaten 2002/2003

Bildungsbereich	Lehrer/-innen													
	ins- gesamt	in % aller Lehrer/ -innen	weiblich			ausländisch			darunter					
			Anzahl	in % aller Lehr- rinnen	in % von Spalte 1	Anzahl	in % aller Lehrer/ -innen	in % von Spalte 1	hauptamtlich/BAT			vollzeitbeschäftigt		
									Anzahl	in % aller Lehrer/ -innen	in % von Spalte 1	Anzahl	in % aller Lehrer/ -innen	in % von Spalte 1
1	2	3	4	5	6	7	8	9	10	11	12	13	14	
Kreis Recklinghausen														
Allgemein bildender Bereich	36	3,0	22	3,0	61,1	-	-	-	36	3,1	100,0	13	3,1	36,1
Sonderschulbereich	-	-	-	-	-	-	-	-	-	-	-	-	-	-
Berufsbildender Bereich	-	-	-	-	-	-	-	-	-	-	-	-	-	-
Insgesamt	36	2,3	22	2,3	61,1	-	-	-	36	2,4	100,0	13	2,1	36,1
Kreis Warendorf														
Allgemein bildender Bereich	14	1,2	10	1,3	71,4	3	11,1	21,4	14	1,2	100,0	2	0,5	14,3
Sonderschulbereich	1	0,3	1	0,5	100,0	-	-	-	1	0,3	100,0	1	0,5	100,0
Berufsbildender Bereich	-	-	-	-	-	-	-	-	-	-	-	-	-	-
Insgesamt	15	1,0	11	1,1	73,3	3	10,3	20,0	15	1,0	100,0	3	0,5	20,0
Regierungsbezirk Münster														
Allgemein bildender Bereich	83	6,9	52	7,0	62,7	3	11,1	3,6	80	6,9	96,4	31	7,3	37,3
Sonderschulbereich	1	0,3	1	0,5	100,0	-	-	-	1	0,3	100,0	1	0,5	100,0
Berufsbildender Bereich	-	-	-	-	-	-	-	-	-	-	-	-	-	-
Insgesamt	84	5,4	53	5,5	63,1	3	10,3	3,6	81	5,4	96,4	32	5,0	38,1
kreisfreie Stadt Bielefeld														
Allgemein bildender Bereich	36	3,0	22	3,0	61,1	-	-	-	34	2,9	94,4	4	0,9	11,1
Sonderschulbereich	30	8,5	17	7,8	56,7	1	50,0	3,3	30	8,7	100,0	14	7,0	46,7
Berufsbildender Bereich	-	-	-	-	-	-	-	-	-	-	-	-	-	-
Insgesamt	66	4,2	39	4,0	59,1	1	3,4	1,5	64	4,2	97,0	18	2,8	27,3
Kreis Gütersloh														
Allgemein bildender Bereich	28	2,3	19	2,6	67,9	-	-	-	28	2,4	100,0	6	1,4	21,4
Sonderschulbereich	1	0,3	1	0,5	100,0	-	-	-	1	0,3	100,0	-	-	-
Berufsbildender Bereich	-	-	-	-	-	-	-	-	-	-	-	-	-	-
Insgesamt	29	1,8	20	2,1	69,0	-	-	-	29	1,9	100,0	6	0,9	20,7
Kreis Lippe														
Allgemein bildender Bereich	27	2,2	16	2,1	59,3	2	7,4	7,4	27	2,3	100,0	6	1,4	22,2
Sonderschulbereich	-	-	-	-	-	-	-	-	-	-	-	-	-	-
Berufsbildender Bereich	1	7,1	1	16,7	100,0	-	-	-	1	7,1	100,0	-	-	-
Insgesamt	28	1,8	17	1,8	60,7	2	6,9	7,1	28	1,9	100,0	6	0,9	21,4
Kreis Minden-Lübbecke														
Allgemein bildender Bereich	28	2,3	13	1,7	46,4	-	-	-	25	2,2	89,3	13	3,1	46,4
Sonderschulbereich	-	-	-	-	-	-	-	-	-	-	-	-	-	-
Berufsbildender Bereich	-	-	-	-	-	-	-	-	-	-	-	-	-	-
Insgesamt	28	1,8	13	1,3	46,4	-	-	-	25	1,7	89,3	13	2,1	46,4

Noch: 4. Lehrergrunddaten 2002/2003

Bildungsbereich	Lehrer/-innen													
	insgesamt	in % aller Lehrer/-innen	weiblich			ausländisch			darunter					
			Anzahl	in % aller Lehrer/-innen	in % von Spalte 1	Anzahl	in % aller Lehrer/-innen	in % von Spalte 1	hauptamtlich/BAT			vollzeitbeschäftigt		
									Anzahl	in % aller Lehrer/-innen	in % von Spalte 1	Anzahl	in % aller Lehrer/-innen	in % von Spalte 1
1	2	3	4	5	6	7	8	9	10	11	12	13	14	
Kreis Paderborn														
Allgemein bildender Bereich	29	2,4	9	1,2	31,0	-	-	-	28	2,4	96,6	18	4,3	62,1
Sonderschulbereich	16	4,5	9	4,1	56,3	-	-	-	16	4,6	100,0	15	7,5	93,8
Berufsbildender Bereich	-	-	-	-	-	-	-	-	-	-	-	-	-	-
Insgesamt	45	2,9	18	1,9	40,0	-	-	-	44	2,9	97,8	33	5,2	73,3
Regierungsbezirk Detmold														
Allgemein bildender Bereich	148	12,3	79	10,6	53,4	2	7,4	1,4	142	12,3	95,9	47	11,1	31,8
Sonderschulbereich	47	13,4	27	12,3	57,4	1	50,0	2,1	47	13,6	100,0	29	14,4	61,7
Berufsbildender Bereich	1	7,1	1	16,7	100,0	-	-	-	1	7,1	100,0	-	-	-
Insgesamt	196	12,5	107	11,0	54,6	3	10,3	1,5	190	12,6	96,9	76	12,0	38,8
kreisfreie Stadt Bochum														
Allgemein bildender Bereich	86	7,2	53	7,1	61,6	-	-	-	86	7,5	100,0	39	9,2	45,3
Sonderschulbereich	51	14,5	34	15,5	66,7	-	-	-	45	13,0	88,2	20	10,0	39,2
Berufsbildender Bereich	1	7,1	-	-	-	-	-	-	1	7,1	100,0	-	-	-
Insgesamt	138	8,8	87	9,0	63,0	-	-	-	132	8,7	95,7	59	9,3	42,8
kreisfreie Stadt Dortmund														
Allgemein bildender Bereich	69	5,7	44	5,9	63,8	-	-	-	65	5,6	94,2	27	6,4	39,1
Sonderschulbereich	53	15,1	39	17,8	73,6	-	-	-	53	15,4	100,0	27	13,4	50,9
Berufsbildender Bereich	-	-	-	-	-	-	-	-	-	-	-	-	-	-
Insgesamt	122	7,8	83	8,6	68,0	-	-	-	118	7,8	96,7	54	8,5	44,3
kreisfreie Stadt Hagen														
Allgemein bildender Bereich	34	2,8	18	2,4	52,9	-	-	-	31	2,7	91,2	18	4,3	52,9
Sonderschulbereich	1	0,3	1	0,5	100,0	-	-	-	1	0,3	100,0	1	0,5	100,0
Berufsbildender Bereich	-	-	-	-	-	-	-	-	-	-	-	-	-	-
Insgesamt	35	2,2	19	2,0	54,3	-	-	-	32	2,1	91,4	19	3,0	54,3
kreisfreie Stadt Hamm														
Allgemein bildender Bereich	25	2,1	16	2,1	64,0	-	-	-	25	2,2	100,0	11	2,6	44,0
Sonderschulbereich	-	-	-	-	-	-	-	-	-	-	-	-	-	-
Berufsbildender Bereich	-	-	-	-	-	-	-	-	-	-	-	-	-	-
Insgesamt	25	1,6	16	1,6	64,0	-	-	-	25	1,7	100,0	11	1,7	44,0

Noch: 4. Lehrergrunddaten 2002/2003

Bildungsbereich	Lehrer/-innen													
	insgesamt	in % aller Lehrer/-innen	weiblich			ausländisch			darunter					
			Anzahl	in % aller Lehrer/-innen	in % von Spalte 1	Anzahl	in % aller Lehrer/-innen	in % von Spalte 1	hauptamtlich/BAT			vollzeitbeschäftigt		
									Anzahl	in % aller Lehrer/-innen	in % von Spalte 1	Anzahl	in % aller Lehrer/-innen	in % von Spalte 1
1	2	3	4	5	6	7	8	9	10	11	12	13	14	
kreisfreie Stadt Herne														
Allgemein bildender Bereich	60	5,0	32	4,3	53,3	-	-	-	60	5,2	100,0	36	8,5	60,0
Sonderschulbereich	20	5,7	12	5,5	60,0	-	-	-	19	5,5	95,0	10	5,0	50,0
Berufsbildender Bereich	12	85,7	5	83,3	41,7	-	-	-	12	85,7	100,0	11	100,0	91,7
Insgesamt	92	5,9	49	5,1	53,3	-	-	-	91	6,0	98,9	57	9,0	62,0
Ennepe-Ruhr-Kreis														
Allgemein bildender Bereich	57	4,7	39	5,2	68,4	-	-	-	57	4,9	100,0	23	5,5	40,4
Sonderschulbereich	7	2,0	5	2,3	71,4	-	-	-	7	2,0	100,0	6	3,0	85,7
Berufsbildender Bereich	-	-	-	-	-	-	-	-	-	-	-	-	-	-
Insgesamt	64	4,1	44	4,5	68,8	-	-	-	64	4,2	100,0	29	4,6	45,3
Märkischer Kreis														
Allgemein bildender Bereich	18	1,5	15	2,0	83,3	-	-	-	17	1,5	94,4	2	0,5	11,1
Sonderschulbereich	-	-	-	-	-	-	-	-	-	-	-	-	-	-
Berufsbildender Bereich	-	-	-	-	-	-	-	-	-	-	-	-	-	-
Insgesamt	18	1,1	15	1,5	83,3	-	-	-	17	1,1	94,4	2	0,3	11,1
Kreis Siegen-Wittgenstein														
Allgemein bildender Bereich	31	2,6	18	2,4	58,1	-	-	-	30	2,6	96,8	19	4,5	61,3
Sonderschulbereich	17	4,8	12	5,5	70,6	-	-	-	17	4,9	100,0	9	4,5	52,9
Berufsbildender Bereich	-	-	-	-	-	-	-	-	-	-	-	-	-	-
Insgesamt	48	3,1	30	3,1	62,5	-	-	-	47	3,1	97,9	28	4,4	58,3
Kreis Soest														
Allgemein bildender Bereich	15	1,2	9	1,2	60,0	2	7,4	13,3	15	1,3	100,0	8	1,9	53,3
Sonderschulbereich	-	-	-	-	-	-	-	-	-	-	-	-	-	-
Berufsbildender Bereich	-	-	-	-	-	-	-	-	-	-	-	-	-	-
Insgesamt	15	1,0	9	0,9	60,0	2	6,9	13,3	15	1,0	100,0	8	1,3	53,3
Regierungsbezirk Arnsberg														
Allgemein bildender Bereich	395	32,9	244	32,8	61,8	2	7,4	0,5	386	33,4	97,7	183	43,4	46,3
Sonderschulbereich	149	42,3	103	47,0	69,1	-	-	-	142	41,2	95,3	73	36,3	49,0
Berufsbildender Bereich	13	92,9	5	83,3	38,5	-	-	-	13	92,9	100,0	11	100,0	84,6
Insgesamt	557	35,5	352	36,3	63,2	2	6,9	0,4	541	35,8	97,1	267	42,1	47,9
Land NRW														
Allgemein bildender Bereich	1 202	100	745	100	62,0	27	100	2,2	1 154	100	96,0	422	100	35,1
Sonderschulbereich	352	100	219	100	62,2	2	100	0,6	345	100	98,0	201	100	57,1
Berufsbildender Bereich	14	100	6	100	42,9	-	-	-	14	100	100,0	11	100	78,6
Insgesamt	1 568	100	970	100	61,9	29	100	1,8	1 513	100	96,5	634	100	40,4

5. Erteilte wöchentliche Unterrichtsstunden 2002/2003

Bildungsbereich	Erteilte wöchentliche Unterrichtsstunden													je 100 Schü- ler/ -innen
	der Lehrer/-innen										darunter Mehrarbeit			
	ins- gesamt	in % aller Stun- den	weiblich		davon									
			Anzahl	in % von Sp. 1	hauptamtlich/BAT			na/nb/Nicht-BAT						
					Anzahl	in % von Sp. 1	je ha/ BAT- Lehrer/ -in	Anzahl	in % von Sp. 1	je na/nb/ Nicht- BAT- Lehrer/ -in	Anzahl	in % von Sp. 1	je Lehrer/ -in mit Mehr- arbeit	
1	2	3	4	5	6	7	8	9	10	11	12	13	14	
kreisfreie Stadt Düsseldorf														
Allgemein bildender Bereich	616,0	2,9	279,0	45,3	616,0	100,0	18,7	-	-	-	7,0	1,1	1,2	135,7
Sonderschulbereich	-	-	-	-	-	-	-	-	-	-	-	-	-	-
Berufsbildender Bereich	-	-	-	-	-	-	-	-	-	-	-	-	-	-
Insgesamt	616,0	2,1	279,0	45,3	616,0	100,0	18,7	-	-	-	7,0	1,1	1,2	135,7
kreisfreie Stadt Essen														
Allgemein bildender Bereich	627,0	2,9	375,0	59,8	625,0	99,7	19,5	2,0	0,3	2,0	-	-	-	147,5
Sonderschulbereich	674,0	8,9	494,0	73,3	674,0	100,0	21,7	-	-	-	0,5	0,1	0,5	324,0
Berufsbildender Bereich	-	-	-	-	-	-	-	-	-	-	-	-	-	-
Insgesamt	1 301,0	4,4	869,0	66,8	1 299,0	99,8	20,6	2,0	0,2	2,0	0,5	0	0,5	205,5
kreisfreie Stadt Krefeld														
Allgemein bildender Bereich	599,0	2,8	378,0	63,1	599,0	100,0	17,6	-	-	-	11,0	1,8	1,6	139,6
Sonderschulbereich	-	-	-	-	-	-	-	-	-	-	-	-	-	-
Berufsbildender Bereich	-	-	-	-	-	-	-	-	-	-	-	-	-	-
Insgesamt	599,0	2,0	378,0	63,1	599,0	100,0	17,6	-	-	-	11,0	1,8	1,6	139,6
kreisfreie Stadt Mönchengladbach														
Allgemein bildender Bereich	517,0	2,4	250,0	48,4	517,0	100,0	19,9	-	-	-	-	-	-	132,9
Sonderschulbereich	-	-	-	-	-	-	-	-	-	-	-	-	-	-
Berufsbildender Bereich	-	-	-	-	-	-	-	-	-	-	-	-	-	-
Insgesamt	517,0	1,8	250,0	48,4	517,0	100,0	19,9	-	-	-	-	-	-	132,9
kreisfreie Stadt Mülheim an der Ruhr														
Allgemein bildender Bereich	693,0	3,2	365,0	52,7	693,0	100,0	18,7	-	-	-	2,5	0,4	2,5	144,7
Sonderschulbereich	-	-	-	-	-	-	-	-	-	-	-	-	-	-
Berufsbildender Bereich	-	-	-	-	-	-	-	-	-	-	-	-	-	-
Insgesamt	693,0	2,3	365,0	52,7	693,0	100,0	18,7	-	-	-	2,5	0,4	2,5	144,7
kreisfreie Stadt Remscheid														
Allgemein bildender Bereich	627,0	2,9	346,0	55,2	599,0	95,5	21,4	28,0	4,5	3,5	-	-	-	139,0
Sonderschulbereich	-	-	-	-	-	-	-	-	-	-	-	-	-	-
Berufsbildender Bereich	-	-	-	-	-	-	-	-	-	-	-	-	-	-
Insgesamt	627,0	2,1	346,0	55,2	599,0	95,5	21,4	28,0	4,5	3,5	-	-	-	139,0
kreisfreie Stadt Wuppertal														
Allgemein bildender Bereich	537,0	2,5	296,0	55,1	511,0	95,2	18,3	26,0	4,8	3,7	-	-	-	133,6
Sonderschulbereich	1 788,0	23,6	870,0	48,7	1 788,0	100,0	22,6	-	-	-	-	-	-	466,8
Berufsbildender Bereich	-	-	-	-	-	-	-	-	-	-	-	-	-	-
Insgesamt	2 325,0	7,9	1 166,0	50,2	2 299,0	98,9	21,5	26,0	1,1	3,7	-	-	-	296,2

Noch: 5. Erteilte wöchentliche Unterrichtsstunden 2002/2003

Bildungsbereich	Erteilte wöchentliche Unterrichtsstunden													je 100 Schüler/-innen
	der Lehrer/-innen										darunter Mehrarbeit			
	insgesamt	in % aller Stunden	weiblich		davon									
			hauptamtlich/BAT			na/nb/Nicht-BAT								
			Anzahl	in % von Sp. 1	Anzahl	in % von Sp. 1	je ha/BAT-Lehrer/-in	Anzahl	in % von Sp. 1	je na/nb/Nicht-BAT-Lehrer/-in	Anzahl	in % von Sp. 1	je Lehrer/-in mit Mehrarbeit	
1	2	3	4	5	6	7	8	9	10	11	12	13	14	
Kreis Mettmann														
Allgemein bildender Bereich	879,0	4,1	617,0	70,2	879,0	100,0	18,7	-	-	-	-	-	-	146,0
Sonderschulbereich	67,0	0,9	33,0	49,3	67,0	100,0	22,3	-	-	-	-	-	-	134,0
Berufsbildender Bereich	-	-	-	-	-	-	-	-	-	-	-	-	-	-
Insgesamt	946,0	3,2	650,0	68,7	946,0	100,0	18,9	-	-	-	-	-	-	145,1
Kreis Wesel														
Allgemein bildender Bereich	563,0	2,6	399,0	70,9	563,0	100,0	18,8	-	-	-	-	-	-	127,4
Sonderschulbereich	-	-	-	-	-	-	-	-	-	-	-	-	-	-
Berufsbildender Bereich	-	-	-	-	-	-	-	-	-	-	-	-	-	-
Insgesamt	563,0	1,9	399,0	70,9	563,0	100,0	18,8	-	-	-	-	-	-	127,4
Regierungsbezirk Düsseldorf														
Allgemein bildender Bereich	5 658,0	26,3	3 305,0	58,4	5 602,0	99,0	19,0	56,0	1,0	3,5	20,5	0,4	1,5	138,9
Sonderschulbereich	2 529,0	33,3	1 397,0	55,2	2 529,0	100,0	22,4	-	-	-	0,5	0	0,5	394,5
Berufsbildender Bereich	-	-	-	-	-	-	-	-	-	-	-	-	-	-
Insgesamt	8 187,0	27,7	4 702,0	57,4	8 131,0	99,3	19,9	56,0	0,7	3,5	21,0	0,3	1,4	173,7
kreisfreie Stadt Aachen														
Allgemein bildender Bereich	643,0	3,0	402,0	62,5	643,0	100,0	15,7	-	-	-	-	-	-	134,5
Sonderschulbereich	195,0	2,6	147,0	75,4	195,0	100,0	15,0	-	-	-	-	-	-	390,0
Berufsbildender Bereich	-	-	-	-	-	-	-	-	-	-	-	-	-	-
Insgesamt	838,0	2,8	549,0	65,5	838,0	100,0	15,5	-	-	-	-	-	-	158,7
kreisfreie Stadt Bonn														
Allgemein bildender Bereich	733,0	3,4	426,0	58,1	709,0	96,7	17,7	24,0	3,3	3,4	-	-	-	145,4
Sonderschulbereich	616,0	8,1	312,0	50,6	616,0	100,0	22,8	-	-	-	6,5	1,1	1,6	481,3
Berufsbildender Bereich	-	-	-	-	-	-	-	-	-	-	-	-	-	-
Insgesamt	1 349,0	4,6	738,0	54,7	1 325,0	98,2	19,8	24,0	1,8	3,4	6,5	0,5	1,6	213,4
kreisfreie Stadt Köln														
Allgemein bildender Bereich	771,0	3,6	451,0	58,5	754,0	97,8	20,4	17,0	2,2	8,5	2,5	0,3	1,3	154,2
Sonderschulbereich	81,0	1,1	28,0	34,6	81,0	100,0	27,0	-	-	-	-	-	-	450,0
Berufsbildender Bereich	-	-	-	-	-	-	-	-	-	-	-	-	-	-
Insgesamt	852,0	2,9	479,0	56,2	835,0	98,0	20,9	17,0	2,0	8,5	2,5	0,3	1,3	164,5

Noch: 5. Erteilte wöchentliche Unterrichtsstunden 2002/2003

Bildungsbereich	Erteilte wöchentliche Unterrichtsstunden													je 100 Schü- ler/ -innen
	der Lehrer/-innen										darunter Mehrarbeit			
	ins- gesamt	in % aller Stun- den	weiblich		davon									
			hauptamtlich/BAT		na/nb/Nicht-BAT									
			Anzahl	in % von Sp. 1	Anzahl	in % von Sp. 1	je ha/ BAT- Lehrer/ -in	Anzahl	in % von Sp. 1	je na/nb/ Nicht- BAT- Lehrer/ -in	Anzahl	in % von Sp. 1	je Lehrer/ -in mit Mehr- arbeit	
1	2	3	4	5	6	7	8	9	10	11	12	13	14	
Erftkreis														
Allgemein bildender Bereich	554,0	2,6	333,0	60,1	546,0	98,6	15,2	8,0	1,4	2,7	-	-	-	145,8
Sonderschulbereich	-	-	-	-	-	-	-	-	-	-	-	-	-	-
Berufsbildender Bereich	-	-	-	-	-	-	-	-	-	-	-	-	-	-
Insgesamt	554,0	1,9	333,0	60,1	546,0	98,6	15,2	8,0	1,4	2,7	-	-	-	145,8
Oberbergischer Kreis														
Allgemein bildender Bereich	593,0	2,8	374,0	63,1	593,0	100,0	18,5	-	-	-	-	-	-	141,9
Sonderschulbereich	-	-	-	-	-	-	-	-	-	-	-	-	-	-
Berufsbildender Bereich	-	-	-	-	-	-	-	-	-	-	-	-	-	-
Insgesamt	593,0	2,0	374,0	63,1	593,0	100,0	18,5	-	-	-	-	-	-	141,9
Rhein.-Berg. Kreis														
Allgemein bildender Bereich	518,0	2,4	369,0	71,2	518,0	100,0	17,3	-	-	-	-	-	-	155,1
Sonderschulbereich	-	-	-	-	-	-	-	-	-	-	-	-	-	-
Berufsbildender Bereich	-	-	-	-	-	-	-	-	-	-	-	-	-	-
Insgesamt	518,0	1,8	369,0	71,2	518,0	100,0	17,3	-	-	-	-	-	-	155,1
Rhein-Sieg-Kreis														
Allgemein bildender Bereich	582,0	2,7	381,0	65,5	569,0	97,8	16,7	13,0	2,2	6,5	1,0	0,2	1,0	153,2
Sonderschulbereich	-	-	-	-	-	-	-	-	-	-	-	-	-	-
Berufsbildender Bereich	-	-	-	-	-	-	-	-	-	-	-	-	-	-
Insgesamt	582,0	2,0	381,0	65,5	569,0	97,8	16,7	13,0	2,2	6,5	1,0	0,2	1,0	153,2
Regierungsbezirk Köln														
Allgemein bildender Bereich	4 394,0	20,4	2 736,0	62,3	4 332,0	98,6	17,3	62,0	1,4	4,4	3,5	0,1	1,2	146,8
Sonderschulbereich	892,0	11,8	487,0	54,6	892,0	100,0	20,7	-	-	-	6,5	0,7	1,6	455,1
Berufsbildender Bereich	-	-	-	-	-	-	-	-	-	-	-	-	-	-
Insgesamt	5 286,0	17,9	3 223,0	61,0	5 224,0	98,8	17,8	62,0	1,2	4,4	10,0	0,2	1,4	165,7
kreisfreie Stadt Münster														
Allgemein bildender Bereich	567,0	2,6	313,0	55,2	558,0	98,4	18,6	9,0	1,6	3,0	-	-	-	131,3
Sonderschulbereich	-	-	-	-	-	-	-	-	-	-	-	-	-	-
Berufsbildender Bereich	-	-	-	-	-	-	-	-	-	-	-	-	-	-
Insgesamt	567,0	1,9	313,0	55,2	558,0	98,4	18,6	9,0	1,6	3,0	-	-	-	131,3

Noch: 5. Erteilte wöchentliche Unterrichtsstunden 2002/2003

Bildungsbereich	Erteilte wöchentliche Unterrichtsstunden													je 100 Schüler/-innen
	der Lehrer/-innen										darunter Mehrarbeit			
	insgesamt	in % aller Stunden	weiblich		davon									
			hauptamtlich/BAT		na/nb/Nicht-BAT									
			Anzahl	in % von Sp. 1	Anzahl	in % von Sp. 1	je ha/BAT-Lehrer/-in	Anzahl	in % von Sp. 1	je na/nb/Nicht-BAT-Lehrer/-in	Anzahl	in % von Sp. 1	je Lehrer/-in mit Mehrarbeit	
1	2	3	4	5	6	7	8	9	10	11	12	13	14	
Kreis Recklinghausen														
Allgemein bildender Bereich	725,0	3,4	414,0	57,1	725,0	100,0	20,1	-	-	-	-	-	-	159,0
Sonderschulbereich	-	-	-	-	-	-	-	-	-	-	-	-	-	-
Berufsbildender Bereich	-	-	-	-	-	-	-	-	-	-	-	-	-	-
Insgesamt	725,0	2,5	414,0	57,1	725,0	100,0	20,1	-	-	-	-	-	-	159,0
Kreis Warendorf														
Allgemein bildender Bereich	237,0	1,1	160,0	67,5	237,0	100,0	16,9	-	-	-	-	-	-	171,7
Sonderschulbereich	32,0	0,4	32,0	100,0	32,0	100,0	32,0	-	-	-	-	-	-	188,2
Berufsbildender Bereich	-	-	-	-	-	-	-	-	-	-	-	-	-	-
Insgesamt	269,0	0,9	192,0	71,4	269,0	100,0	17,9	-	-	-	-	-	-	173,5
Regierungsbezirk Münster														
Allgemein bildender Bereich	1 529,0	7,1	887,0	58,0	1 520,0	99,4	19,0	9,0	0,6	3,0	-	-	-	149,0
Sonderschulbereich	32,0	0,4	32,0	100,0	32,0	100,0	32,0	-	-	-	-	-	-	188,2
Berufsbildender Bereich	-	-	-	-	-	-	-	-	-	-	-	-	-	-
Insgesamt	1 561,0	5,3	919,0	58,9	1 552,0	99,4	19,2	9,0	0,6	3,0	-	-	-	149,7
kreisfreie Stadt Bielefeld														
Allgemein bildender Bereich	579,0	2,7	320,0	55,3	572,0	98,8	16,8	7,0	1,2	3,5	-	-	-	144,4
Sonderschulbereich	657,0	8,7	342,0	52,1	657,0	100,0	21,9	-	-	-	-	-	-	521,4
Berufsbildender Bereich	-	-	-	-	-	-	-	-	-	-	-	-	-	-
Insgesamt	1 236,0	4,2	662,0	53,6	1 229,0	99,4	19,2	7,0	0,6	3,5	-	-	-	234,5
Kreis Gütersloh														
Allgemein bildender Bereich	489,0	2,3	292,0	59,7	489,0	100,0	16,9	-	-	-	-	-	-	146,0
Sonderschulbereich	2,0	0	-	-	2,0	100,0	-	-	-	-	-	-	-	200,0
Berufsbildender Bereich	-	-	-	-	-	-	-	-	-	-	-	-	-	-
Insgesamt	491,0	1,7	292,0	59,5	491,0	100,0	16,9	-	-	-	-	-	-	146,1
Kreis Lippe														
Allgemein bildender Bereich	452,0	2,1	237,0	52,4	452,0	100,0	16,1	-	-	-	-	-	-	128,0
Sonderschulbereich	-	-	-	-	-	-	-	-	-	-	-	-	-	-
Berufsbildender Bereich	-	-	-	-	-	-	-	-	-	-	-	-	-	-
Insgesamt	452,0	1,5	237,0	52,4	452,0	100,0	16,1	-	-	-	-	-	-	128,0
Kreis Minden-Lübbecke														
Allgemein bildender Bereich	518,0	2,4	223,0	43,1	509,0	98,3	20,4	9,0	1,7	3,0	-	-	-	145,9
Sonderschulbereich	-	-	-	-	-	-	-	-	-	-	-	-	-	-
Berufsbildender Bereich	-	-	-	-	-	-	-	-	-	-	-	-	-	-
Insgesamt	518,0	1,8	223,0	43,1	509,0	98,3	20,4	9,0	1,7	3,0	-	-	-	145,9

Noch: 5. Erteilte wöchentliche Unterrichtsstunden 2002/2003

Bildungsbereich	Erteilte wöchentliche Unterrichtsstunden													je 100 Schüler/-innen
	der Lehrer/-innen										darunter Mehrarbeit			
	insgesamt	in % aller Stunden	weiblich		davon									
			hauptamtlich/BAT		na/nb/Nicht-BAT									
			Anzahl	in % von Sp. 1	Anzahl	in % von Sp. 1	je ha/BAT-Lehrer/-in	Anzahl	in % von Sp. 1	je na/nb/Nicht-BAT-Lehrer/-in	Anzahl	in % von Sp. 1	je Lehrer/-in mit Mehrarbeit	
1	2	3	4	5	6	7	8	9	10	11	12	13	14	
kreisfreie Stadt Herne														
Allgemein bildender Bereich	1 137,0	5,3	555,0	48,8	1 137,0	100,0	19,0	-	-	-	-	-	-	189,8
Sonderschulbereich	393,0	5,2	191,0	48,6	386,0	98,2	21,4	7,0	1,8	7,0	-	-	-	297,7
Berufsbildender Bereich	398,0	100,0	132,0	33,2	398,0	100,0	30,6	-	-	-	-	-	-	150,2
Insgesamt	1 928,0	6,5	878,0	45,5	1 921,0	99,6	21,1	7,0	0,4	7,0	-	-	-	193,6
Ennepe-Ruhr-Kreis														
Allgemein bildender Bereich	1 107,0	5,1	734,0	66,3	1 107,0	100,0	19,4	-	-	-	-	-	-	131,8
Sonderschulbereich	188,0	2,5	132,0	70,2	188,0	100,0	26,9	-	-	-	-	-	-	400,0
Berufsbildender Bereich	-	-	-	-	-	-	-	-	-	-	-	-	-	-
Insgesamt	1 295,0	4,4	866,0	66,9	1 295,0	100,0	20,2	-	-	-	-	-	-	146,0
Märkischer Kreis														
Allgemein bildender Bereich	254,0	1,2	206,0	81,1	251,0	98,8	14,8	3,0	1,2	3,0	1,0	0,4	1,0	153,9
Sonderschulbereich	-	-	-	-	-	-	-	-	-	-	-	-	-	-
Berufsbildender Bereich	-	-	-	-	-	-	-	-	-	-	-	-	-	-
Insgesamt	254,0	0,9	206,0	81,1	251,0	98,8	14,8	3,0	1,2	3,0	1,0	0,4	1,0	153,9
Kreis Siegen-Wittgenstein														
Allgemein bildender Bereich	623,0	2,9	339,0	54,4	621,0	99,7	20,7	2,0	0,3	2,0	-	-	-	148,3
Sonderschulbereich	355,0	4,7	245,0	69,0	355,0	100,0	20,9	-	-	-	-	-	-	493,1
Berufsbildender Bereich	-	-	-	-	-	-	-	-	-	-	-	-	-	-
Insgesamt	978,0	3,3	584,0	59,7	976,0	99,8	20,8	2,0	0,2	2,0	-	-	-	198,8
Kreis Soest														
Allgemein bildender Bereich	275,0	1,3	162,0	58,9	275,0	100,0	18,3	-	-	-	-	-	-	135,5
Sonderschulbereich	-	-	-	-	-	-	-	-	-	-	-	-	-	-
Berufsbildender Bereich	-	-	-	-	-	-	-	-	-	-	-	-	-	-
Insgesamt	275,0	0,9	162,0	58,9	275,0	100,0	18,3	-	-	-	-	-	-	135,5
Regierungsbezirk Arnsberg														
Allgemein bildender Bereich	7 252,0	33,7	4 210,0	58,1	7 217,0	99,5	18,6	35,0	0,5	3,9	7,5	0,1	3,8	145,5
Sonderschulbereich	3 156,0	41,6	2 091,0	66,3	3 105,0	98,4	22,2	51,0	1,6	7,3	19,0	0,6	1,0	419,7
Berufsbildender Bereich	398,0	100,0	132,0	33,2	398,0	100,0	30,6	-	-	-	-	-	-	150,2
Insgesamt	10 806,0	36,6	6 433,0	59,5	10 720,0	99,2	19,8	86,0	0,8	5,4	26,5	0,2	1,3	180,1
Land NRW														
Allgemein bildender Bereich	21 525,0	100	12 414,0	57,7	21 338,0	99,1	18,4	187,0	0,9	3,9	31,5	0,1	1,7	143,8
Sonderschulbereich	7 585,0	100	4 510,0	59,5	7 534,0	99,3	22,0	51,0	0,7	7,3	26,0	0,3	1,1	416,1
Berufsbildender Bereich	398,0	100	132,0	33,2	398,0	100,0	30,6	-	-	-	-	-	-	150,2
Insgesamt	29 508,0	100	17 056,0	57,8	29 270,0	99,2	19,3	238,0	0,8	4,3	57,5	0,2	1,3	173,0

6. Einschulungen 2002/2003

Verwaltungsbezirk a = Zusammen b = weiblich c = Ausländer/-innen zusammen d = Ausländerinnen		Einschulungen				
		insgesamt	davon			
			Regel- einschulungen ¹⁾	vorzeitige Einschulungen ²⁾	verspätete Einschulungen ³⁾	sonstige Einschulungen ⁴⁾
Kreisfreie Städte						
Düsseldorf	a	35	35	-	-	-
	b	19	19	-	-	-
	c	1	1	-	-	-
	d	-	-	-	-	-
Essen	a	46	30	6	10	-
	b	23	14	2	7	-
	c	1	-	-	1	-
	d	1	-	-	1	-
Krefeld	a	35	31	4	-	-
	b	13	9	4	-	-
	c	1	1	-	-	-
	d	1	1	-	-	-
Mönchengladbach	a	32	32	-	-	-
	b	15	15	-	-	-
	c	-	-	-	-	-
	d	-	-	-	-	-
Mülheim an der Ruhr	a	39	39	-	-	-
	b	22	22	-	-	-
	c	-	-	-	-	-
	d	-	-	-	-	-
Remscheid	a	36	36	-	-	-
	b	21	21	-	-	-
	c	-	-	-	-	-
	d	-	-	-	-	-
Wuppertal	a	71	50	21	-	-
	b	26	18	8	-	-
	c	3	-	3	-	-
	d	2	-	2	-	-
Kreise						
Mettmann	a	62	61	1	-	-
	b	28	27	1	-	-
	c	-	-	-	-	-
	d	-	-	-	-	-
Wesel	a	34	34	-	-	-
	b	15	15	-	-	-
	c	-	-	-	-	-
	d	-	-	-	-	-
Reg.-Bez. Düsseldorf	a	390	348	32	10	-
	b	182	160	15	7	-
	c	6	2	3	1	-
	d	4	1	2	1	-
davon kreisfreie Städte	a	294	253	31	10	-
	b	139	118	14	7	-
	c	6	2	3	1	-
	d	4	1	2	1	-
Kreise	a	96	95	1	-	-
	b	43	42	1	-	-
	c	-	-	-	-	-
	d	-	-	-	-	-
Kreisfreie Städte						
Aachen	a	43	37	1	5	-
	b	25	20	-	5	-
	c	-	-	-	-	-
	d	-	-	-	-	-
Bonn	a	50	10	40	-	-
	b	27	6	21	-	-
	c	-	-	-	-	-
	d	-	-	-	-	-

1) Kinder, die bis zum Beginn des 30. Juni das 6. Lebensjahr vollendet haben – 2) Kinder, die in der Zeit vom 30. Juni bis zum Beginn des 31. Dezember das 6. Lebensjahr vollenden – 3) Kinder, die bereits früher schulpflichtig geworden sind und im abgelaufenen Schuljahr keinen Schulkindergarten oder Sonderschulkindergarten besucht haben und auch nicht am Unterricht der Klasse 1 teilgenommen haben. – 4) Kinder, die erstmals einen Sonderschulkindergarten bzw. eine Frühziehungsgruppe an der Sonderschule besuchen, sowie schulpflichtige Kinder, die vom Schulbesuch zurückgestellt wurden, jedoch am Unterricht der Klasse 1 teilnehmen

Noch: 6. Einschulungen 2002/2003

Verwaltungsbezirk a = Zusammen b = weiblich c = Ausländer/-innen zusammen d = Ausländerinnen		Einschulungen				
		insgesamt	davon			
			Regel- einschulungen ¹⁾	vorzeitige Einschulungen ²⁾	verspätete Einschulungen ³⁾	sonstige Einschulungen ⁴⁾
Noch: Kreisfreie Stadt Köln	a	55	53	2	-	-
	b	27	27	-	-	-
	c	3	3	-	-	-
	d	-	-	-	-	-
Kreise						
Erftkreis	a	22	22	-	-	-
	b	14	14	-	-	-
	c	-	-	-	-	-
	d	-	-	-	-	-
Oberbergischer Kreis	a	34	34	-	-	-
	b	19	19	-	-	-
	c	-	-	-	-	-
	d	-	-	-	-	-
Rhein.-Berg. Kreis	a	26	26	-	-	-
	b	14	14	-	-	-
	c	1	1	-	-	-
	d	-	-	-	-	-
Rhein-Sieg-Kreis	a	28	28	-	-	-
	b	12	12	-	-	-
	c	-	-	-	-	-
	d	-	-	-	-	-
Reg.-Bez. Köln	a	258	210	43	5	-
	b	138	112	21	5	-
	c	4	4	-	-	-
	d	-	-	-	-	-
davon kreisfreie Städte	a	148	100	43	5	-
	b	79	53	21	5	-
	c	3	3	-	-	-
	d	-	-	-	-	-
Kreise	a	110	110	-	-	-
	b	59	59	-	-	-
	c	1	1	-	-	-
	d	-	-	-	-	-
Kreisfreie Stadt Münster	a	38	38	-	-	-
	b	16	16	-	-	-
	c	-	-	-	-	-
	d	-	-	-	-	-
Kreise Recklinghausen	a	37	35	2	-	-
	b	21	19	2	-	-
	c	1	1	-	-	-
	d	-	-	-	-	-
Warendorf	a	15	15	-	-	-
	b	3	3	-	-	-
	c	-	-	-	-	-
	d	-	-	-	-	-
Reg.-Bez. Münster	a	90	88	2	-	-
	b	40	38	2	-	-
	c	1	1	-	-	-
	d	-	-	-	-	-
davon kreisfreie Stadt	a	38	38	-	-	-
	b	16	16	-	-	-
	c	-	-	-	-	-
	d	-	-	-	-	-
Kreise	a	52	50	2	-	-
	b	24	22	2	-	-
	c	1	1	-	-	-
	d	-	-	-	-	-

Noch: 6. Einschulungen 2002/2003

Verwaltungsbezirk a = Zusammen b = weiblich c = Ausländer/-innen zusammen d = Ausländerinnen		Einschulungen				
		insgesamt	davon			
			Regel- einschulungen ¹⁾	vorzeitige Einschulungen ²⁾	verspätete Einschulungen ³⁾	sonstige Einschulungen ⁴⁾
Kreisfreie Stadt						
Bielefeld	a	31	31	-	-	-
	b	16	16	-	-	-
	c	1	1	-	-	-
	d	1	1	-	-	-
Kreise						
Gütersloh	a	33	33	-	-	-
	b	23	23	-	-	-
	c	-	-	-	-	-
	d	-	-	-	-	-
Lippe	a	22	-	22	-	-
	b	11	-	11	-	-
	c	-	-	-	-	-
	d	-	-	-	-	-
Minden-Lübbecke	a	27	27	-	-	-
	b	10	10	-	-	-
	c	-	-	-	-	-
	d	-	-	-	-	-
Paderborn	a	30	29	1	-	-
	b	15	15	-	-	-
	c	-	-	-	-	-
	d	-	-	-	-	-
Reg.-Bez. Detmold	a	143	120	23	-	-
	b	75	64	11	-	-
	c	1	1	-	-	-
	d	1	1	-	-	-
davon						
kreisfreie Stadt	a	31	31	-	-	-
	b	16	16	-	-	-
	c	1	1	-	-	-
	d	1	1	-	-	-
Kreise	a	112	89	23	-	-
	b	59	48	11	-	-
	c	-	-	-	-	-
	d	-	-	-	-	-
Kreisfreie Städte						
Bochum	a	82	80	2	-	-
	b	46	46	-	-	-
	c	2	2	-	-	-
	d	1	1	-	-	-
Dortmund	a	84	84	-	-	-
	b	41	41	-	-	-
	c	4	4	-	-	-
	d	4	4	-	-	-
Hagen	a	40	40	-	-	-
	b	23	23	-	-	-
	c	1	1	-	-	-
	d	1	1	-	-	-
Hamm	a	15	13	2	-	-
	b	8	7	1	-	-
	c	-	-	-	-	-
	d	-	-	-	-	-
Herne	a	64	59	3	2	-
	b	29	27	2	-	-
	c	-	-	-	-	-
	d	-	-	-	-	-

Noch: 6. Einschulungen 2002/2003

Verwaltungsbezirk a = Zusammen b = weiblich c = Ausländer/-innen zusammen d = Ausländerinnen		Einschulungen				
		insgesamt	davon			
			Regel- einschulungen ¹⁾	vorzeitige Einschulungen ²⁾	verspätete Einschulungen ³⁾	sonstige Einschulungen ⁴⁾
Kreise						
Ennepe-Ruhr-Kreis	a	54	31	23	-	-
	b	26	14	12	-	-
	c	-	-	-	-	-
	d	-	-	-	-	-
Märkischer Kreis	a	18	17	1	-	-
	b	7	7	-	-	-
	c	-	-	-	-	-
	d	-	-	-	-	-
Siegen-Wittgenstein	a	40	34	6	-	-
	b	22	19	3	-	-
	c	3	2	1	-	-
	d	1	-	1	-	-
Soest	a	25	25	-	-	-
	b	16	16	-	-	-
	c	-	-	-	-	-
	d	-	-	-	-	-
Reg.-Bez. Arnsberg	a	422	383	37	2	-
	b	218	200	18	-	-
	c	10	9	1	-	-
	d	7	6	1	-	-
davon kreisfreie Städte	a	285	276	7	2	-
	b	147	144	3	-	-
	c	7	7	-	-	-
	d	6	6	-	-	-
Kreise	a	137	107	30	-	-
	b	71	56	15	-	-
	c	3	2	1	-	-
	d	1	-	1	-	-
Nordrhein-Westfalen	a	1 303	1 149	137	17	-
	b	653	574	67	12	-
	c	22	17	4	1	-
	d	12	8	3	1	-
davon kreisfreie Städte	a	796	698	81	17	-
	b	397	347	38	12	-
	c	17	13	3	1	-
	d	11	8	2	1	-
Kreise	a	507	451	56	-	-
	b	256	227	29	-	-
	c	5	4	1	-	-
	d	1	-	1	-	-

Weiterbildungskollegs

1. Schuleckdaten 2002/2003

Verwaltungsbezirk	Schulen	Klassen	Schüler/-innen								
			ins-gesamt	weiblich		ausländisch			Aussiedler/-innen		je Lehrer/-in ¹⁾
				Anzahl	in % von Spalte 3	zu-sammen	in % von Spalte 3	weiblich	Anzahl	in % von Spalte 3	
			1	2	3	4	5	6	7	8	9
Kreisfreie Städte											
Düsseldorf	3	x	1 069	508	47,5	229	21,4	86	15	1,4	17,0
Duisburg	1	x	311	163	52,4	77	24,8	37	13	4,2	15,6
Essen	3	x	948	472	49,8	166	17,5	80	30	3,2	14,8
Krefeld	1	x	331	177	53,5	69	20,8	35	34	10,3	30,1
Mönchengladbach	1	x	638	314	49,2	142	22,3	63	38	6,0	24,5
Mülheim an der Ruhr	-	x	-	-	-	-	-	-	-	-	-
Oberhausen	1	x	248	130	52,4	11	4,4	8	-	-	9,9
Remscheid	1	x	169	69	40,8	55	32,5	17	24	14,2	16,9
Solingen	-	x	-	-	-	-	-	-	-	-	-
Wuppertal	3	x	1 057	492	46,5	242	22,9	90	94	8,9	16,0
Kreise											
Kleve	-	x	-	-	-	-	-	-	-	-	-
Mettmann	1	x	193	82	42,5	48	24,9	21	23	11,9	16,1
Neuss	2	x	625	305	48,8	90	14,4	32	9	1,4	13,0
Viersen	1	x	514	258	50,2	62	12,1	26	1	0,2	14,7
Wesel	-	x	-	-	-	-	-	-	-	-	-
Reg.-Bez. Düsseldorf	18	x	6 103	2 970	48,7	1 191	19,5	495	281	4,6	16,1
davon											
kreisfreie Städte	14	x	4 771	2 325	48,7	991	20,8	416	248	5,2	16,7
Kreise	4	x	1 332	645	48,4	200	15,0	79	33	2,5	14,0
Kreisfreie Städte											
Aachen	2	x	837	439	52,4	347	41,5	191	83	9,9	23,9
Bonn	2	x	1 564	688	44,0	339	21,7	123	29	1,9	19,3
Köln	4	x	2 771	1 341	48,4	873	31,5	411	46	1,7	17,8
Leverkusen	-	x	-	-	-	-	-	-	-	-	-
Kreise											
Aachen	1	x	386	199	51,6	26	6,7	17	-	-	12,1
Düren	-	x	-	-	-	-	-	-	-	-	-
Erftkreis	-	x	-	-	-	-	-	-	-	-	-
Euskirchen	-	x	-	-	-	-	-	-	-	-	-
Heinsberg	1	x	412	222	53,9	-	-	-	127	30,8	11,1
Oberbergischer Kreis	-	x	-	-	-	-	-	-	-	-	-
Rhein.-Berg. Kreis	-	x	-	-	-	-	-	-	-	-	-
Rhein-Sieg Kreis	1	x	487	237	48,7	71	14,6	29	62	12,7	16,2
Reg.-Bez. Köln	11	x	6 457	3 126	48,4	1 656	25,6	771	347	5,4	17,4
davon											
kreisfreie Städte	8	x	5 172	2 468	47,7	1 559	30,1	725	158	3,1	19,0
Kreise	3	x	1 285	658	51,2	97	7,5	46	189	14,7	13,0
Kreisfreie Städte											
Bottrop	-	x	-	-	-	-	-	-	-	-	-
Gelsenkirchen	2	x	1 036	496	47,9	274	26,4	137	51	4,9	25,9
Münster	3	x	1 018	462	45,4	97	9,5	44	61	6,0	13,4

1) hauptamtliche/BAT- sowie nebenamtliche/nebenberufliche und Nicht-BAT-Lehrerinnen und -Lehrer

Noch: 1. Schuleckdaten 2002/2003

Verwaltungsbezirk	Schulen	Klassen	Schüler/-innen								
			ins-gesamt	weiblich		ausländisch			Aussiedler/-innen		je Lehrer/-in ¹⁾
				Anzahl	in % von Spalte 3	zu-sammen	in % von Spalte 3	weiblich	Anzahl	in % von Spalte 3	
			1	2	3	4	5	6	7	8	9
Kreise											
Borken	3	x	653	358	54,8	121	18,5	62	17	2,6	19,8
Coesfeld	–	x	–	–	–	–	–	–	–	–	–
Recklinghausen	–	x	–	–	–	–	–	–	–	–	–
Steinfurt	2	x	599	337	56,3	97	16,2	57	114	19,0	15,0
Warendorf	–	x	–	–	–	–	–	–	–	–	–
Reg.-Bez. Münster	10	x	3 306	1 653	50,0	589	17,8	300	243	7,4	17,5
davon											
kreisfreie Städte	5	x	2 054	958	46,6	371	18,1	181	112	5,5	17,7
Kreise	5	x	1 252	695	55,5	218	17,4	119	131	10,5	17,2
Kreisfreie Stadt											
Bielefeld	3	x	1 228	636	51,8	181	14,7	89	125	10,2	15,7
Kreise											
Gütersloh	–	x	–	–	–	–	–	–	–	–	–
Herford	–	x	–	–	–	–	–	–	–	–	–
Höxter	–	x	–	–	–	–	–	–	–	–	–
Lippe	–	x	–	–	–	–	–	–	–	–	–
Minden-Lübbecke	1	x	379	187	49,3	30	7,9	19	43	11,3	14,0
Paderborn	2	x	748	306	40,9	62	8,3	23	60	8,0	14,7
Reg.-Bez. Detmold	6	x	2 355	1 129	47,9	273	11,6	131	228	9,7	15,1
davon											
kreisfreie Stadt	3	x	1 228	636	51,8	181	14,7	89	125	10,2	15,7
Kreise	3	x	1 127	493	43,7	92	8,2	42	103	9,1	14,4
Kreisfreie Städte											
Bochum	1	x	812	444	54,7	230	28,3	118	76	9,4	17,7
Dortmund	3	x	1 457	739	50,7	302	20,7	146	40	2,7	14,0
Hagen	1	x	1 357	660	48,6	372	27,4	160	126	9,3	19,7
Hamm	–	x	–	–	–	–	–	–	–	–	–
Herne	–	x	–	–	–	–	–	–	–	–	–
Kreise											
Ennepe-Ruhr-Kreis	–	x	–	–	–	–	–	–	–	–	–
Hochsauerlandkreis	1	x	127	62	48,8	6	4,7	–	10	7,9	10,6
Märkischer Kreis	–	x	–	–	–	–	–	–	–	–	–
Olpe	–	x	–	–	–	–	–	–	–	–	–
Siegen-Wittgenstein	2	x	615	310	50,4	69	11,2	23	23	3,7	15,0
Soest	1	x	552	274	49,6	54	9,8	27	95	17,2	16,7
Unna	1	x	439	229	52,2	111	25,3	71	52	11,8	18,3
Reg.-Bez. Arnsberg	10	x	5 359	2 718	50,7	1 144	21,3	545	422	7,9	16,3
davon											
kreisfreie Städte	5	x	3 626	1 843	50,8	904	24,9	424	242	6,7	16,6
Kreise	5	x	1 733	875	50,5	240	13,8	121	180	10,4	15,8
Nordrhein-Westfalen	55	x	23 580	11 596	49,2	4 853	20,6	2 242	1 521	6,5	16,5
davon											
kreisfreie Städte	35	x	16 851	8 230	48,8	4 006	23,8	1 835	885	5,3	17,4
Kreise	20	x	6 729	3 366	50,0	847	12,6	407	636	9,5	14,8

2. Verteilung der Teilnehmerpopulation 2002/2003

Verwaltungsbezirk a = Zusammen b = weiblich c = Ausländer/-innen zusammen d = Ausländerinnen		Teilnehmer/-innen							insgesamt
		davon							
		im Vorkurs	im Semester						
1	2		3	4	5	6			
Kreisfreie Städte									
Düsseldorf	a	84	245	226	267	119	92	36	1 069
	b	39	119	99	116	55	56	24	508
	c	38	48	47	58	23	9	6	229
	d	17	22	15	13	9	7	3	86
Duisburg									
	a	–	116	58	62	48	12	15	311
	b	–	46	32	36	28	9	12	163
	c	–	22	16	20	12	4	3	77
	d	–	4	9	12	6	3	3	37
Essen									
	a	127	247	200	143	140	26	65	948
	b	63	120	84	76	82	14	33	472
	c	62	34	24	21	21	1	3	166
	d	36	13	7	13	9	1	1	80
Krefeld									
	a	65	64	95	65	42	–	–	331
	b	35	37	45	37	23	–	–	177
	c	18	14	20	11	6	–	–	69
	d	11	9	7	4	4	–	–	35
Mönchengladbach									
	a	213	186	95	100	44	–	–	638
	b	115	83	41	54	21	–	–	314
	c	77	34	14	14	3	–	–	142
	d	42	13	3	5	–	–	–	63
Mülheim an der Ruhr									
	a	–	–	–	–	–	–	–	–
	b	–	–	–	–	–	–	–	–
	c	–	–	–	–	–	–	–	–
	d	–	–	–	–	–	–	–	–
Oberhausen									
	a	–	85	40	43	28	36	16	248
	b	–	44	21	23	13	19	10	130
	c	–	5	–	1	1	4	–	11
	d	–	3	–	1	–	4	–	8
Remscheid									
	a	29	38	41	42	19	–	–	169
	b	13	18	20	12	6	–	–	69
	c	14	8	11	18	4	–	–	55
	d	6	1	5	5	–	–	–	17
Solingen									
	a	–	–	–	–	–	–	–	–
	b	–	–	–	–	–	–	–	–
	c	–	–	–	–	–	–	–	–
	d	–	–	–	–	–	–	–	–
Wuppertal									
	a	101	200	277	223	151	51	54	1 057
	b	52	92	120	116	59	29	24	492
	c	24	43	67	57	32	13	6	242
	d	11	14	30	20	6	5	4	90
Kreise									
Kleve									
	a	–	–	–	–	–	–	–	–
	b	–	–	–	–	–	–	–	–
	c	–	–	–	–	–	–	–	–
	d	–	–	–	–	–	–	–	–
Mettmann									
	a	34	84	–	75	–	–	–	193
	b	20	27	–	35	–	–	–	82
	c	23	13	–	12	–	–	–	48
	d	12	4	–	5	–	–	–	21

Noch: 2. Verteilung der Teilnehmerpopulation 2002/2003

Verwaltungsbezirk a = Zusammen b = weiblich c = Ausländer/-innen zusammen d = Ausländerinnen		Teilnehmer/-innen							insgesamt
		davon							
		im Vorkurs	im Semester						
1	2		3	4	5	6			
Noch: Kreise									
Erftkreis	a	-	-	-	-	-	-	-	-
	b	-	-	-	-	-	-	-	-
	c	-	-	-	-	-	-	-	-
	d	-	-	-	-	-	-	-	-
Euskirchen									
	a	-	-	-	-	-	-	-	-
	b	-	-	-	-	-	-	-	-
	c	-	-	-	-	-	-	-	-
	d	-	-	-	-	-	-	-	-
Heinsberg									
	a	-	-	-	126	120	92	74	412
	b	-	-	-	62	66	59	35	222
	c	-	-	-	-	-	-	-	-
	d	-	-	-	-	-	-	-	-
Oberbergischer Kreis									
	a	-	-	-	-	-	-	-	-
	b	-	-	-	-	-	-	-	-
	c	-	-	-	-	-	-	-	-
	d	-	-	-	-	-	-	-	-
Rhein.-Berg. Kreis									
	a	-	-	-	-	-	-	-	-
	b	-	-	-	-	-	-	-	-
	c	-	-	-	-	-	-	-	-
	d	-	-	-	-	-	-	-	-
Rhein-Sieg Kreis									
	a	100	84	90	92	58	34	29	487
	b	44	40	38	47	34	19	15	237
	c	17	7	18	16	4	7	2	71
	d	5	4	8	7	1	4	-	29
Reg.-Bez. Köln									
	a	1 446	1 222	1 174	1 167	793	362	293	6 457
	b	737	534	516	531	416	222	170	3 126
	c	694	255	299	224	128	28	28	1 656
	d	362	89	126	95	61	20	18	771
davon									
kreisfreie Städte									
	a	1 304	1 035	1 022	879	580	190	162	5 172
	b	664	446	450	388	299	116	105	2 468
	c	672	247	272	202	121	19	26	1 559
	d	353	84	114	83	59	14	18	725
Kreise									
	a	142	187	152	288	213	172	131	1 285
	b	73	88	66	143	117	106	65	658
	c	22	8	27	22	7	9	2	97
	d	9	5	12	12	2	6	-	46
Kreisfreie Städte									
Bottrop									
	a	-	-	-	-	-	-	-	-
	b	-	-	-	-	-	-	-	-
	c	-	-	-	-	-	-	-	-
	d	-	-	-	-	-	-	-	-
Gelsenkirchen									
	a	243	334	217	148	61	30	3	1 036
	b	138	142	97	72	32	14	1	496
	c	148	47	46	21	10	2	-	274
	d	74	19	24	12	7	1	-	137
Münster									
	a	112	285	141	238	115	87	40	1 018
	b	43	121	65	115	53	52	13	462
	c	12	29	14	24	15	2	1	97
	d	6	12	4	16	5	1	-	44

Noch: 2. Verteilung der Teilnehmerpopulation 2002/2003

Verwaltungsbezirk a = Zusammen b = weiblich c = Ausländer/-innen zusammen d = Ausländerinnen		Teilnehmer/-innen							insgesamt
		davon							
		im Vorkurs	im Semester						
1	2		3	4	5	6			
Noch. Kreise									
Hochsauerlandkreis	a	12	61	-	40	-	14	-	127
	b	3	29	-	23	-	7	-	62
	c	2	2	-	1	-	1	-	6
	d	-	-	-	-	-	-	-	-
Märkischer Kreis									
	a	-	-	-	-	-	-	-	-
	b	-	-	-	-	-	-	-	-
	c	-	-	-	-	-	-	-	-
	d	-	-	-	-	-	-	-	-
Olpe									
	a	-	-	-	-	-	-	-	-
	b	-	-	-	-	-	-	-	-
	c	-	-	-	-	-	-	-	-
	d	-	-	-	-	-	-	-	-
Siegen-Wittgenstein									
	a	42	180	118	159	50	45	21	615
	b	25	90	64	82	23	21	5	310
	c	19	21	12	11	3	2	1	69
	d	7	6	3	7	-	-	-	23
Soest									
	a	-	308	-	187	-	57	-	552
	b	-	142	-	100	-	32	-	274
	c	-	36	-	13	-	5	-	54
	d	-	16	-	8	-	3	-	27
Unna									
	a	111	142	43	94	31	16	2	439
	b	76	65	19	44	14	10	1	229
	c	78	15	3	15	-	-	-	111
	d	54	6	2	9	-	-	-	71
Reg.-Bez. Arnsberg									
	a	695	1 671	731	1 336	430	372	124	5 359
	b	389	853	351	681	199	191	54	2 718
	c	475	256	137	164	69	33	10	1 144
	d	258	113	53	80	30	6	5	545
davon									
kreisfreie Städte									
	a	530	980	570	856	349	240	101	3 626
	b	285	527	268	432	162	121	48	1 843
	c	376	182	122	124	66	25	9	904
	d	197	85	48	56	30	3	5	424
Kreise									
	a	165	691	161	480	81	132	23	1 733
	b	104	326	83	249	37	70	6	875
	c	99	74	15	40	3	8	1	240
	d	61	28	5	24	-	3	-	121
Nordrhein-Westfalen									
	a	3 704	6 042	4 188	4 871	2 566	1 379	830	23 580
	b	1 930	2 852	1 922	2 408	1 278	760	446	11 596
	c	1 753	944	805	763	404	114	70	4 853
	d	919	376	339	333	173	60	42	2 242
davon									
kreisfreie Städte									
	a	3 038	4 116	3 208	3 250	1 853	842	544	16 851
	b	1 560	1 946	1 459	1 572	922	471	300	8 230
	c	1 496	749	681	599	333	88	60	4 006
	d	777	300	280	250	145	45	38	1 835
Kreise									
	a	666	1 926	980	1 621	713	537	286	6 729
	b	370	906	463	836	356	289	146	3 366
	c	257	195	124	164	71	26	10	847
	d	142	76	59	83	28	15	4	407

3. Schulabgängerinnen und -abgänger im Abgangsjahr 2002

Verwaltungsbezirk a = Zusammen b = weiblich c = Ausländer/-innen zusammen d = Ausländerinnen	Schulabgänger/-innen									
	mit Hauptschulabschluss nach Jahrgang 09			mit Sekundarabschluss I				mit Fachhochschulreife	mit Hochschulreife	insgesamt
	zu-sammen	darunter mit Qualifikationsvermerk	zu-sammen	davon mit						
				Hauptschulabschluss nach Jahrgang 10	Fachoberschulreife					
				zu-sammen	darunter mit Qualifikationsvermerk					
Kreisfreie Städte										
Düsseldorf	a	2	-	55	3	52	12	47	93	197
	b	1	-	26	2	24	6	27	53	107
	c	1	-	25	2	23	7	4	8	38
	d	1	-	12	1	11	2	3	5	21
Duisburg	a	2	-	9	3	6	1	6	6	23
	b	2	-	6	1	5	1	2	3	13
	c	1	-	3	1	2	-	1	-	5
	d	1	-	2	-	2	-	1	-	4
Essen	a	22	-	39	-	39	39	20	102	183
	b	6	-	22	-	22	22	9	62	99
	c	1	-	9	-	9	9	2	12	24
	d	-	-	4	-	4	4	-	9	13
Krefeld	a	6	-	50	1	49	29	-	-	56
	b	-	-	31	-	31	16	-	-	31
	c	2	-	7	-	7	3	-	-	9
	d	-	-	6	-	6	3	-	-	6
Mönchengladbach	a	138	-	119	85	34	34	-	-	257
	b	58	-	61	41	20	20	-	-	119
	c	31	-	18	15	3	3	-	-	49
	d	8	-	6	5	1	1	-	-	14
Mülheim an der Ruhr	a	-	-	-	-	-	-	-	-	-
	b	-	-	-	-	-	-	-	-	-
	c	-	-	-	-	-	-	-	-	-
	d	-	-	-	-	-	-	-	-	-
Oberhausen	a	-	-	47	16	31	23	12	28	87
	b	-	-	21	9	12	9	3	11	35
	c	-	-	4	1	3	3	2	-	6
	d	-	-	-	-	-	-	2	-	2
Remscheid	a	-	-	16	-	16	1	-	-	16
	b	-	-	8	-	8	1	-	-	8
	c	-	-	4	-	4	-	-	-	4
	d	-	-	2	-	2	-	-	-	2
Solingen	a	-	-	-	-	-	-	-	-	-
	b	-	-	-	-	-	-	-	-	-
	c	-	-	-	-	-	-	-	-	-
	d	-	-	-	-	-	-	-	-	-
Wuppertal	a	21	-	106	27	79	79	34	69	230
	b	12	-	48	11	37	37	17	40	117
	c	8	-	32	12	20	20	9	4	53
	d	6	-	15	6	9	9	2	3	26

Noch: 3. Schulabgängerinnen und -abgänger im Abgangsjahr 2002

Verwaltungsbezirk a = Zusammen b = weiblich c = Ausländer/-innen zusammen d = Ausländerinnen	Schulabgänger/-innen									
	mit Hauptschulabschluss nach Jahrgang 09		mit Sekundarabschluss I				mit Fach- hoch- schulreife	mit Hoch- schulreife	ins- gesamt	
	zu- sammen	darunter mit Quali- fika-tions- vermerk	zu- sammen	davon mit						
				Haupt- schul- abschluss nach Jahrgang 10	Fachoberschulreife					
			zu- sammen	darunter mit Quali- fika-tions- vermerk						
Kreise										
Kleve	a	-	-	-	-	-	-	-	-	
	b	-	-	-	-	-	-	-	-	
	c	-	-	-	-	-	-	-	-	
	d	-	-	-	-	-	-	-	-	
Mettmann	a	30	-	31	10	21	2	11	-	72
	b	14	-	18	6	12	-	5	-	37
	c	9	-	8	2	6	-	-	-	17
	d	5	-	6	2	4	-	-	-	11
Neuss	a	3	-	37	4	33	11	20	62	122
	b	-	-	17	-	17	7	7	22	46
	c	2	-	6	1	5	2	1	5	14
	d	-	-	3	-	3	1	-	2	5
Viersen	a	-	-	-	-	-	-	24	52	76
	b	-	-	-	-	-	-	9	33	42
	c	-	-	-	-	-	-	-	6	6
	d	-	-	-	-	-	-	-	3	3
Wesel	a	-	-	-	-	-	-	-	-	-
	b	-	-	-	-	-	-	-	-	-
	c	-	-	-	-	-	-	-	-	-
	d	-	-	-	-	-	-	-	-	-
Reg.-Bez. Düsseldorf	a	224	-	509	149	360	231	174	412	1 319
	b	93	-	258	70	188	119	79	224	654
	c	55	-	116	34	82	47	19	35	225
	d	21	-	56	14	42	20	8	22	107
davon										
kreisfreie Städte	a	191	-	441	135	306	218	119	298	1 049
	b	79	-	223	64	159	112	58	169	529
	c	44	-	102	31	71	45	18	24	188
	d	16	-	47	12	35	19	8	17	88
Kreise	a	33	-	68	14	54	13	55	114	270
	b	14	-	35	6	29	7	21	55	125
	c	11	-	14	3	11	2	1	11	37
	d	5	-	9	2	7	1	-	5	19
Kreisfreie Städte										
Aachen	a	25	-	101	52	49	25	22	38	186
	b	13	-	53	25	28	17	7	22	95
	c	5	-	26	16	10	4	7	10	48
	d	3	-	12	8	4	2	3	4	22
Bonn	a	34	-	106	25	81	81	39	87	266
	b	14	-	49	11	38	38	12	61	136
	c	8	-	33	9	24	24	4	9	54
	d	4	-	13	4	9	9	1	4	22

Noch: 3. Schulabgängerinnen und -abgänger im Abgangsjahr 2002

Verwaltungsbezirk a = Zusammen b = weiblich c = Ausländer/-innen zusammen d = Ausländerinnen	Schulabgänger/-innen									
	mit Hauptschulabschluss nach Jahrgang 09			mit Sekundarabschluss I				mit Fachhochschulreife	mit Hochschulreife	insgesamt
	zu-sammen	darunter mit Qualifikationsvermerk	zu-sammen	davon mit						
				Hauptschulabschluss nach Jahrgang 10	Fachoberschulreife					
			zu-sammen	darunter mit Qualifikationsvermerk						
Noch: Kreisfreie Städte										
Köln	a	8	–	212	59	153	137	52	180	452
	b	4	–	90	20	70	60	16	95	205
	c	4	–	70	32	38	31	8	35	117
	d	2	–	33	13	20	14	4	16	55
Leverkusen										
	a	–	–	–	–	–	–	–	–	–
	b	–	–	–	–	–	–	–	–	–
	c	–	–	–	–	–	–	–	–	–
	d	–	–	–	–	–	–	–	–	–
Kreise										
Aachen	a	–	–	1	–	1	1	16	50	67
	b	–	–	–	–	–	–	5	21	26
	c	–	–	–	–	–	–	1	4	5
	d	–	–	–	–	–	–	1	1	2
Düren										
	a	–	–	–	–	–	–	–	–	–
	b	–	–	–	–	–	–	–	–	–
	c	–	–	–	–	–	–	–	–	–
	d	–	–	–	–	–	–	–	–	–
Erftkreis										
	a	–	–	–	–	–	–	–	–	–
	b	–	–	–	–	–	–	–	–	–
	c	–	–	–	–	–	–	–	–	–
	d	–	–	–	–	–	–	–	–	–
Euskirchen										
	a	–	–	–	–	–	–	–	–	–
	b	–	–	–	–	–	–	–	–	–
	c	–	–	–	–	–	–	–	–	–
	d	–	–	–	–	–	–	–	–	–
Heinsberg										
	a	–	–	21	–	21	21	41	128	190
	b	–	–	14	–	14	14	24	93	131
	c	–	–	–	–	–	–	–	–	–
	d	–	–	–	–	–	–	–	–	–
Oberbergischer Kreis										
	a	–	–	–	–	–	–	–	–	–
	b	–	–	–	–	–	–	–	–	–
	c	–	–	–	–	–	–	–	–	–
	d	–	–	–	–	–	–	–	–	–
Rhein.-Berg. Kreis										
	a	–	–	–	–	–	–	–	–	–
	b	–	–	–	–	–	–	–	–	–
	c	–	–	–	–	–	–	–	–	–
	d	–	–	–	–	–	–	–	–	–
Rhein-Sieg Kreis										
	a	–	–	2	–	2	2	43	59	104
	b	–	–	–	–	–	–	19	34	53
	c	–	–	–	–	–	–	3	1	4
	d	–	–	–	–	–	–	1	–	1

Noch: 3. Schulabgängerinnen und -abgänger im Abgangsjahr 2002

Verwaltungsbezirk a = Zusammen b = weiblich c = Ausländer/-innen zusammen d = Ausländerinnen	Schulabgänger/-innen									
	mit Hauptschulabschluss nach Jahrgang 09		mit Sekundarabschluss I				mit Fachhochschulreife	mit Hochschulreife	insgesamt	
	zu-sammen	darunter mit Qualifikationsvermerk	zu-sammen	davon mit						
				Hauptschulabschluss nach Jahrgang 10	Fachoberschulreife					
			zu-sammen	darunter mit Qualifikationsvermerk						
Noch: Kreise										
Märkischer Kreis	a	-	-	-	-	-	-	-	-	-
	b	-	-	-	-	-	-	-	-	-
	c	-	-	-	-	-	-	-	-	-
	d	-	-	-	-	-	-	-	-	-
Olpe	a	-	-	-	-	-	-	-	-	-
	b	-	-	-	-	-	-	-	-	-
	c	-	-	-	-	-	-	-	-	-
	d	-	-	-	-	-	-	-	-	-
Siegen-Wittgenstein	a	11	-	68	9	59	59	32	57	168
	b	5	-	35	2	33	33	12	22	74
	c	2	-	7	1	6	6	3	6	18
	d	1	-	4	-	4	4	2	2	9
Soest	a	-	-	30	2	28	4	30	45	105
	b	-	-	19	2	17	3	14	18	51
	c	-	-	4	-	4	-	5	3	12
	d	-	-	1	-	1	-	1	-	2
Unna	a	3	-	40	-	40	40	13	26	82
	b	1	-	15	-	15	15	6	21	43
	c	-	-	3	-	3	3	-	1	4
	d	-	-	-	-	-	-	-	-	-
Reg.-Bez. Arnsberg	a	129	-	397	56	341	300	245	412	1 183
	b	70	-	197	27	170	151	110	219	596
	c	45	-	67	9	58	49	22	36	170
	d	25	-	29	5	24	23	8	19	81
davon kreisfreie Städte	a	115	-	257	45	212	195	163	267	802
	b	64	-	127	23	104	99	76	149	416
	c	43	-	53	8	45	40	14	26	136
	d	24	-	24	5	19	19	5	17	70
Kreise	a	14	-	140	11	129	105	82	145	381
	b	6	-	70	4	66	52	34	70	180
	c	2	-	14	1	13	9	8	10	34
	d	1	-	5	-	5	4	3	2	11
Nordrhein-Westfalen	a	688	-	1 784	480	1 304	1 014	864	1 723	5 059
	b	297	-	881	227	654	508	384	964	2 526
	c	165	-	374	127	247	176	101	148	788
	d	73	-	173	55	118	79	45	73	364
kreisfreie Städte	a	530	-	1 359	404	955	758	495	1 048	3 432
	b	235	-	659	189	470	371	215	590	1 699
	c	141	-	331	115	216	159	62	114	648
	d	59	-	150	49	101	70	26	61	296
Kreise	a	158	-	425	76	349	256	369	675	1 627
	b	62	-	222	38	184	137	169	374	827
	c	24	-	43	12	31	17	39	34	140
	d	14	-	23	6	17	9	19	12	68

4. Lehrergrunddaten 2002/2003

Verwaltungsbezirk	Lehrer/-innen													
	ins- gesamt	in % aller Lehrer/ -innen	weiblich			ausländisch			darunter					
			Anzahl	in % aller Lehrer- rinnen	in % von Spalte 1	Anzahl	in % aller Lehrer/ -innen	in % von Spalte 1	hauptamtlich/BAT			vollzeitbeschäftigt		
									Anzahl	in % aller Lehrer/ -innen	in % von Spalte 1	Anzahl	in % aller Lehrer/ -innen	in % von Spalte 1
1	2	3	4	5	6	7	8	9	10	11	12	13	14	
Kreisfreie Städte														
Düsseldorf	63	4,4	25	3,9	39,7	-	-	-	62	4,4	98,4	52	5,0	82,5
Duisburg	20	1,4	12	1,9	60,0	-	-	-	20	1,4	100,0	12	1,2	60,0
Essen	64	4,5	29	4,5	45,3	1	6,3	1,6	62	4,4	96,9	39	3,8	60,9
Krefeld	11	0,8	5	0,8	45,5	-	-	-	11	0,8	100,0	9	0,9	81,8
Mönchengladbach	26	1,8	16	2,5	61,5	-	-	-	26	1,9	100,0	12	1,2	46,2
Mülheim an der Ruhr	-	-	-	-	-	-	-	-	-	-	-	-	-	-
Oberhausen	25	1,8	10	1,6	40,0	2	12,5	8,0	25	1,8	100,0	20	1,9	80,0
Remscheid	10	0,7	7	1,1	70,0	1	6,3	10,0	10	0,7	100,0	4	0,4	40,0
Solingen	-	-	-	-	-	-	-	-	-	-	-	-	-	-
Wuppertal	66	4,6	29	4,5	43,9	-	-	-	65	4,7	98,5	44	4,3	66,7
Kreise														
Kleve	-	-	-	-	-	-	-	-	-	-	-	-	-	-
Mettmann	12	0,8	8	1,2	66,7	-	-	-	7	0,5	58,3	2	0,2	16,7
Neuss	48	3,4	20	3,1	41,7	-	-	-	47	3,4	97,9	33	3,2	68,8
Viersen	35	2,5	17	2,6	48,6	-	-	-	35	2,5	100,0	26	2,5	74,3
Wesel	-	-	-	-	-	-	-	-	-	-	-	-	-	-
Reg.-Bez. Düsseldorf	380	26,7	178	27,6	46,8	4	25,0	1,1	370	26,5	97,4	253	24,4	66,6
davon														
kreisfreie Städte	285	20,0	133	20,6	46,7	4	25,0	1,4	281	20,1	98,6	192	18,6	67,4
Kreise	95	6,7	45	7,0	47,4	-	-	-	89	6,4	93,7	61	5,9	64,2
Kreisfreie Städte														
Aachen	35	2,5	16	2,5	45,7	1	6,3	2,9	35	2,5	100,0	32	3,1	91,4
Bonn	81	5,7	46	7,1	56,8	1	6,3	1,2	81	5,8	100,0	57	5,5	70,4
Köln	156	10,9	88	13,6	56,4	4	25,0	2,6	156	11,2	100,0	119	11,5	76,3
Leverkusen	-	-	-	-	-	-	-	-	-	-	-	-	-	-
Kreise														
Aachen	32	2,2	15	2,3	46,9	1	6,3	3,1	32	2,3	100,0	23	2,2	71,9
Düren	-	-	-	-	-	-	-	-	-	-	-	-	-	-
Erftkreis	-	-	-	-	-	-	-	-	-	-	-	-	-	-
Euskirchen	-	-	-	-	-	-	-	-	-	-	-	-	-	-
Heinsberg	37	2,6	15	2,3	40,5	1	6,3	2,7	37	2,7	100,0	34	3,3	91,9
Oberbergischer Kreis	-	-	-	-	-	-	-	-	-	-	-	-	-	-
Rhein.-Berg. Kreis	-	-	-	-	-	-	-	-	-	-	-	-	-	-
Rhein-Sieg Kreis	30	2,1	11	1,7	36,7	-	-	-	30	2,2	100,0	23	2,2	76,7
Reg.-Bez. Köln	371	26,0	191	29,6	51,5	8	50,0	2,2	371	26,6	100,0	288	27,8	77,6
davon														
kreisfreie Städte	272	19,1	150	23,3	55,1	6	37,5	2,2	272	19,5	100,0	208	20,1	76,5
Kreise	99	6,9	41	6,4	41,4	2	12,5	2,0	99	7,1	100,0	80	7,7	80,8
Kreisfreie Städte														
Boitrop	-	-	-	-	-	-	-	-	-	-	-	-	-	-
Gelsenkirchen	40	2,8	18	2,8	45,0	-	-	-	40	2,9	100,0	34	3,3	85,0
Münster	76	5,3	35	5,4	46,1	-	-	-	73	5,2	96,1	48	4,6	63,2
Kreise														
Borken	33	2,3	12	1,9	36,4	-	-	-	33	2,4	100,0	30	2,9	90,9
Coesfeld	-	-	-	-	-	-	-	-	-	-	-	-	-	-
Recklinghausen	-	-	-	-	-	-	-	-	-	-	-	-	-	-
Steinfurt	40	2,8	19	2,9	47,5	-	-	-	35	2,5	87,5	26	2,5	65,0
Warendorf	-	-	-	-	-	-	-	-	-	-	-	-	-	-

1) abgeordnete, beurlaubte und langfristig erkrankte Lehrkräfte

Noch: 4. Lehrergrunddaten 2002/2003

Verwaltungsbezirk	Lehrer/-innen													
	insgesamt	in % aller Lehrer/-innen	weiblich			ausländisch			darunter					
			Anzahl	in % aller Lehrer/-innen	in % von Spalte 1	Anzahl	in % aller Lehrer/-innen	in % von Spalte 1	hauptamtlich/BAT			vollzeitbeschäftigt		
									Anzahl	in % aller Lehrer/-innen	in % von Spalte 1	Anzahl	in % aller Lehrer/-innen	in % von Spalte 1
1	2	3	4	5	6	7	8	9	10	11	12	13	14	
Reg.-Bez. Münster	189	13,3	84	13,0	44,4	-	-	-	181	13,0	95,8	138	13,3	73,0
davon														
kreisfreie Städte	116	8,1	53	8,2	45,7	-	-	-	113	8,1	97,4	82	7,9	70,7
Kreise	73	5,1	31	4,8	42,5	-	-	-	68	4,9	93,2	56	5,4	76,7
Kreisfreie Stadt														
Bielefeld	78	5,5	30	4,7	38,5	-	-	-	78	5,6	100,0	51	4,9	65,4
Kreise														
Gütersloh	-	-	-	-	-	-	-	-	-	-	-	-	-	-
Herford	-	-	-	-	-	-	-	-	-	-	-	-	-	-
Höxter	-	-	-	-	-	-	-	-	-	-	-	-	-	-
Lippe	-	-	-	-	-	-	-	-	-	-	-	-	-	-
Minden-Lübbecke	27	1,9	5	0,8	18,5	1	6,3	3,7	26	1,9	96,3	20	1,9	74,1
Paderborn	51	3,6	18	2,8	35,3	-	-	-	48	3,4	94,1	40	3,9	78,4
Reg.-Bez. Detmold	156	10,9	53	8,2	34,0	1	6,3	0,6	152	10,9	97,4	111	10,7	71,2
davon														
kreisfreie Stadt	78	5,5	30	4,7	38,5	-	-	-	78	5,6	100,0	51	4,9	65,4
Kreise	78	5,5	23	3,6	29,5	1	6,3	1,3	74	5,3	94,9	60	5,8	76,9
Kreisfreie Städte														
Bochum	46	3,2	21	3,3	45,7	1	6,3	2,2	45	3,2	97,8	31	3,0	67,4
Dortmund	104	7,3	41	6,4	39,4	2	12,5	1,9	100	7,2	96,2	81	7,8	77,9
Hagen	69	4,8	35	5,4	50,7	-	-	-	68	4,9	98,6	52	5,0	75,4
Hamm	-	-	-	-	-	-	-	-	-	-	-	-	-	-
Herne	-	-	-	-	-	-	-	-	-	-	-	-	-	-
Kreise														
Ennepe-Ruhr-Kreis	-	-	-	-	-	-	-	-	-	-	-	-	-	-
Hochsauerlandkreis	12	0,8	6	0,9	50,0	-	-	-	12	0,9	100,0	8	0,8	66,7
Märkischer Kreis	-	-	-	-	-	-	-	-	-	-	-	-	-	-
Olpe	-	-	-	-	-	-	-	-	-	-	-	-	-	-
Siegen-Wittgenstein	41	2,9	14	2,2	34,1	-	-	-	39	2,8	95,1	35	3,4	85,4
Soest	33	2,3	10	1,6	30,3	-	-	-	33	2,4	100,0	21	2,0	63,6
Unna	24	1,7	12	1,9	50,0	-	-	-	24	1,7	100,0	17	1,6	70,8
Reg.-Bez. Arnsberg	329	23,1	139	21,6	42,2	3	18,8	0,9	321	23,0	97,6	245	23,7	74,5
davon														
kreisfreie Städte	219	15,4	97	15,0	44,3	3	18,8	1,4	213	15,3	97,3	164	15,8	74,9
Kreise	110	7,7	42	6,5	38,2	-	-	-	108	7,7	98,2	81	7,8	73,6
Nordrhein-Westfalen	1 425	100	645	100	45,3	16	100	1,1	1 395	100	97,9	1 035	100	72,6
davon														
kreisfreie Städte	970	68,1	463	71,8	47,7	13	81,3	1,3	957	68,6	98,7	697	67,3	71,9
Kreise	455	31,9	182	28,2	40,0	3	18,8	0,7	438	31,4	96,3	338	32,7	74,3
darunter langfristig abwesende Lehrer/-innen ¹⁾	24	1,7	10	1,6	41,7	1	6,3	4,2	24	1,7	100,0	17	1,6	70,8

5. Erteilte wöchentliche Unterrichtsstunden 2002/2003

Verwaltungsbezirk	Erteilte wöchentliche Unterrichtsstunden													je 100 Schüler/ -innen
	der Lehrer/-innen										darunter Mehrarbeit			
	ins- gesamt	in % aller Stunden	weiblich		davon									
			Anzahl	in % von Sp. 1	hauptamtlich/BAT			na/nb/Nicht-BAT						
					Anzahl	in % von Sp. 1	je ha/BAT- Lehrer/ -in	Anzahl	in % von Sp. 1	je na/nb/ Nicht- BAT- Lehrer/ -in	Anzahl	in % von Sp. 1	je Lehrer/ -in mit Mehr- arbeit	
1	2	3	4	5	6	7	8	9	10	11	12	13	14	
Kreisfreie Städte														
Düsseldorf	1 102,0	4,5	424,0	38,5	1 097,0	99,5	17,7	5,0	0,5	5,0	5,0	0,5	5,0	103,1
Duisburg	339,0	1,4	194,0	57,2	339,0	100,0	17,0	-	-	-	-	-	-	109,0
Essen	1 023,0	4,2	440,0	43,0	1 014,0	99,1	16,4	9,0	0,9	4,5	-	-	-	107,9
Krefeld	225,0	0,9	99,0	44,0	225,0	100,0	20,5	-	-	-	-	-	-	68,0
Mönchengladbach	458,0	1,9	290,0	63,3	458,0	100,0	17,6	-	-	-	-	-	-	71,8
Mülheim an der Ruhr	-	-	-	-	-	-	-	-	-	-	-	-	-	-
Oberhausen	387,0	1,6	169,0	43,7	387,0	100,0	15,5	-	-	-	-	-	-	156,0
Remscheid	141,0	0,6	82,0	58,2	141,0	100,0	14,1	-	-	-	-	-	-	83,4
Solingen	-	-	-	-	-	-	-	-	-	-	-	-	-	-
Wuppertal	1 148,0	4,7	466,0	40,6	1 142,0	99,5	17,6	6,0	0,5	6,0	-	-	-	108,6
Kreise														
Kleve	-	-	-	-	-	-	-	-	-	-	-	-	-	-
Mettmann	140,0	0,6	114,0	81,4	109,0	77,9	15,6	31,0	22,1	6,2	-	-	-	72,5
Neuss	811,0	3,3	274,0	33,8	804,0	99,1	17,1	7,0	0,9	7,0	-	-	-	129,8
Viersen	586,0	2,4	278,0	47,4	586,0	100,0	16,7	-	-	-	-	-	-	114,0
Wesel	-	-	-	-	-	-	-	-	-	-	-	-	-	-
Reg.-Bez. Düsseldorf	6 360,0	26,1	2 830,0	44,5	6 302,0	99,1	17,0	58,0	0,9	5,8	5,0	0,1	5,0	104,2
davon														
kreisfreie Städte	4 823,0	19,8	2 164,0	44,9	4 803,0	99,6	17,1	20,0	0,4	5,0	5,0	0,1	5,0	101,1
Kreise	1 537,0	6,3	666,0	43,3	1 499,0	97,5	16,8	38,0	2,5	6,3	-	-	-	115,4
Kreisfreie Städte														
Aachen	698,0	2,9	321,0	46,0	698,0	100,0	19,9	-	-	-	-	-	-	83,4
Bonn	1 401,0	5,8	811,0	57,9	1 401,0	100,0	17,3	-	-	-	-	-	-	89,6
Köln	2 829,0	11,6	1 635,0	57,8	2 829,0	100,0	18,1	-	-	-	-	-	-	102,1
Leverkusen	-	-	-	-	-	-	-	-	-	-	-	-	-	-
Kreise														
Aachen	540,0	2,2	226,0	41,9	540,0	100,0	16,9	-	-	-	-	-	-	139,9
Düren	-	-	-	-	-	-	-	-	-	-	-	-	-	-
Erftkreis	-	-	-	-	-	-	-	-	-	-	-	-	-	-
Euskirchen	-	-	-	-	-	-	-	-	-	-	-	-	-	-
Heinsberg	674,0	2,8	275,0	40,8	674,0	100,0	18,2	-	-	-	-	-	-	163,6
Oberbergischer Kreis	-	-	-	-	-	-	-	-	-	-	-	-	-	-
Rhein.-Berg. Kreis	-	-	-	-	-	-	-	-	-	-	-	-	-	-
Rhein-Sieg Kreis	499,0	2,0	182,0	36,5	499,0	100,0	16,6	-	-	-	-	-	-	102,5
Reg.-Bez. Köln	6 641,0	27,3	3 450,0	52,0	6 641,0	100,0	17,9	-	-	-	-	-	-	102,8
davon														
kreisfreie Städte	4 928,0	20,2	2 767,0	56,1	4 928,0	100,0	18,1	-	-	-	-	-	-	95,3
Kreise	1 713,0	7,0	683,0	39,9	1 713,0	100,0	17,3	-	-	-	-	-	-	133,3
Kreisfreie Städte														
Bottrop	-	-	-	-	-	-	-	-	-	-	-	-	-	-
Gelsenkirchen	711,0	2,9	352,0	49,5	711,0	100,0	17,8	-	-	-	-	-	-	68,6
Münster	1 165,0	4,8	524,0	45,0	1 144,0	98,2	15,7	21,0	1,8	7,0	-	-	-	114,4

Noch: 5. Erteilte wöchentliche Unterrichtsstunden 2002/2003

Verwaltungsbezirk	Erteilte wöchentliche Unterrichtsstunden													je 100 Schüler/ -innen
	der Lehrer/-innen										darunter Mehrarbeit			
	ins- gesamt	in % aller Stun- den	weiblich		davon									
			Anzahl	in % von Sp. 1	hauptamtlich/BAT			na/nb/Nicht-BAT						
					Anzahl	in % von Sp. 1	je ha/BAT- Lehrer/ -in	Anzahl	in % von Sp. 1	je na/nb/ Nicht- BAT- Lehrer/ -in	Anzahl	in % von Sp. 1	je Lehrer/ -in mit Mehr- arbeit	
1	2	3	4	5	6	7	8	9	10	11	12	13	14	
Kreise														
Borken	638,0	2,6	216,0	33,9	638,0	100,0	19,3	-	-	-	1,0	0,2	1,0	97,7
Coesfeld	-	-	-	-	-	-	-	-	-	-	-	-	-	-
Recklinghausen	-	-	-	-	-	-	-	-	-	-	-	-	-	-
Steinfurt	635,0	2,6	297,0	46,8	616,0	97,0	17,6	19,0	3,0	3,8	-	-	-	106,0
Warendorf	-	-	-	-	-	-	-	-	-	-	-	-	-	-
Reg.-Bez. Münster	3 149,0	12,9	1 389,0	44,1	3 109,0	98,7	17,2	40,0	1,3	5,0	1,0	0	1,0	95,3
davon														
kreisfreie Städte	1 876,0	7,7	876,0	46,7	1 855,0	98,9	16,4	21,0	1,1	7,0	-	-	-	91,3
Kreise	1 273,0	5,2	513,0	40,3	1 254,0	98,5	18,4	19,0	1,5	3,8	1,0	0,1	1,0	101,7
Kreisfreie Stadt														
Bielefeld	1 332,0	5,5	468,0	35,1	1 332,0	100,0	17,1	-	-	-	3,0	0,2	3,0	108,5
Kreise														
Gütersloh	-	-	-	-	-	-	-	-	-	-	-	-	-	-
Herford	-	-	-	-	-	-	-	-	-	-	-	-	-	-
Höxter	-	-	-	-	-	-	-	-	-	-	-	-	-	-
Lippe	-	-	-	-	-	-	-	-	-	-	-	-	-	-
Minden-Lübbecke	433,0	1,8	57,0	13,2	427,0	98,6	16,4	6,0	1,4	6,0	4,0	0,9	4,0	114,2
Paderborn	887,0	3,6	321,0	36,2	868,0	97,9	18,1	19,0	2,1	6,3	-	-	-	118,6
Reg.-Bez. Detmold	2 652,0	10,9	846,0	31,9	2 627,0	99,1	17,3	25,0	0,9	6,3	7,0	0,3	3,5	112,6
davon														
kreisfreie Stadt	1 332,0	5,5	468,0	35,1	1 332,0	100,0	17,1	-	-	-	3,0	0,2	3,0	108,5
Kreise	1 320,0	5,4	378,0	28,6	1 295,0	98,1	17,5	25,0	1,9	6,3	4,0	0,3	4,0	117,1
Kreisfreie Städte														
Bochum	755,0	3,1	333,0	44,1	752,0	99,6	16,7	3,0	0,4	3,0	-	-	-	93,0
Dortmund	1 695,0	7,0	606,0	35,8	1 659,0	97,9	16,6	36,0	2,1	9,0	-	-	-	116,3
Hagen	1 201,0	4,9	598,0	49,8	1 192,0	99,3	17,5	9,0	0,7	9,0	-	-	-	88,5
Hamm	-	-	-	-	-	-	-	-	-	-	-	-	-	-
Herne	-	-	-	-	-	-	-	-	-	-	-	-	-	-
Kreise														
Ennepe-Ruhr-Kreis	-	-	-	-	-	-	-	-	-	-	-	-	-	-
Hochsauerlandkreis	220,0	0,9	91,0	41,4	220,0	100,0	18,3	-	-	-	-	-	-	173,2
Märkischer Kreis	-	-	-	-	-	-	-	-	-	-	-	-	-	-
Olpe	-	-	-	-	-	-	-	-	-	-	-	-	-	-
Siegen-Wittgenstein	721,0	3,0	251,0	34,8	708,0	98,2	18,2	13,0	1,8	6,5	-	-	-	117,2
Soest	549,0	2,3	163,0	29,7	549,0	100,0	16,6	-	-	-	-	-	-	99,5
Unna	412,0	1,7	208,0	50,5	412,0	100,0	17,2	-	-	-	-	-	-	93,8
Reg.-Bez. Arnsberg	5 553,0	22,8	2 250,0	40,5	5 492,0	98,9	17,1	61,0	1,1	7,6	-	-	-	103,6
davon														
kreisfreie Städte	3 651,0	15,0	1 537,0	42,1	3 603,0	98,7	16,9	48,0	1,3	8,0	-	-	-	100,7
Kreise	1 902,0	7,8	713,0	37,5	1 889,0	99,3	17,5	13,0	0,7	6,5	-	-	-	109,8
Nordrhein-Westfalen	24 355,0	100	10 765,0	44,2	24 171,0	99,2	17,3	184,0	0,8	6,1	13,0	0,1	3,3	103,3
davon														
kreisfreie Städte	16 610,0	68,2	7 812,0	47,0	16 521,0	99,5	17,3	89,0	0,5	6,8	8,0	0	4,0	98,6
Kreise	7 745,0	31,8	2 953,0	38,1	7 650,0	98,8	17,5	95,0	1,2	5,6	5,0	0,1	2,5	115,1

Gesamtübersichten

1. Schülerinnen und Schüler 2002/2003 nach Schuljahrgang und schulischer Herkunft

Schuljahrgang Bildungsstufe	Schüler/-innen										ins- gesamt	
	mit der schulischen Herkunft aus									mit sonstiger Herkunft ²⁾		
	Ein- schu- lungen	dem Schul- kinder- garten	der Grund- schule	der Haupt- schule	der Real- schule	dem Gymna- sium	der Gesamt- schule	der freien Waldorf- schule	der Sonder- schule ¹⁾			
a = Zusammen b = weiblich c = Ausländer/-innen zusammen d = Ausländerinnen												
Grundschule												
00 ³⁾	a	10 694	290	-	-	-	-	-	-	-	19	11 003
	b	3 861	111	-	-	-	-	-	-	-	9	3 981
	c	3 179	79	-	-	-	-	-	-	-	10	3 268
	d	1 276	29	-	-	-	-	-	-	-	4	1 309
01	a	177 808	9 853	2 480	-	-	-	-	1	79	316	190 537
	b	88 303	3 510	1 119	-	-	-	-	1	29	149	93 111
	c	25 438	2 857	1 001	-	-	-	-	-	8	203	29 507
	d	12 743	1 190	468	-	-	-	-	-	3	99	14 503
02	a	-	20	188 980	-	-	-	-	6	104	441	189 551
	b	-	9	92 809	-	-	-	-	2	32	211	93 063
	c	-	3	30 196	-	-	-	-	1	11	305	30 516
	d	-	1	14 596	-	-	-	-	-	4	148	14 749
03	a	-	-	194 089	-	-	-	-	4	156	369	194 618
	b	-	-	94 846	-	-	-	-	3	54	185	95 088
	c	-	-	30 415	-	-	-	-	-	31	272	30 718
	d	-	-	14 715	-	-	-	-	-	16	129	14 860
04	a	-	-	196 199	-	-	-	-	2	71	414	196 686
	b	-	-	96 644	-	-	-	-	2	25	213	96 884
	c	-	-	29 494	-	-	-	-	1	14	309	29 818
	d	-	-	14 425	-	-	-	-	1	7	154	14 587
ohne Jahrgang ⁴⁾	a	90	8	242	-	-	-	-	-	30	-	370
	b	40	5	107	-	-	-	-	-	12	-	164
	c	12	2	33	-	-	-	-	-	4	-	51
	d	3	1	15	-	-	-	-	-	3	-	22
Insgesamt	a	188 592	10 171	581 990	-	-	-	-	13	440	1 559	782 765
	b	92 204	3 635	285 525	-	-	-	-	8	152	767	382 291
	c	28 629	2 941	91 139	-	-	-	-	2	68	1 099	123 878
	d	14 022	1 221	44 219	-	-	-	-	1	33	534	60 030
Hauptschule												
05	a	-	-	38 295	698	83	10	24	7	529	790	40 436
	b	-	-	16 515	236	36	4	10	4	137	345	17 287
	c	-	-	8 462	268	8	1	7	1	72	564	9 383
	d	-	-	3 832	102	3	-	4	-	22	253	4 216
06	a	-	-	-	44 066	1 315	81	167	3	89	604	46 325
	b	-	-	-	18 409	479	28	63	1	31	266	19 277
	c	-	-	-	10 213	220	7	36	-	15	403	10 894
	d	-	-	-	4 457	88	1	14	-	9	173	4 742
07	a	-	-	-	44 987	5 302	317	194	9	73	727	51 609
	b	-	-	-	18 913	2 030	113	98	4	15	320	21 493
	c	-	-	-	10 311	880	66	28	-	9	517	11 811
	d	-	-	-	4 577	374	20	14	-	4	226	5 215
08	a	-	-	-	51 195	2 094	270	137	6	46	861	54 609
	b	-	-	-	21 481	927	105	70	2	4	358	22 947
	c	-	-	-	11 153	238	29	17	-	12	581	12 030
	d	-	-	-	4 912	122	19	9	-	3	228	5 293
09	a	-	-	-	51 280	1 626	381	174	9	49	930	54 449
	b	-	-	-	22 375	778	161	92	5	12	403	23 826
	c	-	-	-	10 531	168	39	25	-	4	616	11 383
	d	-	-	-	4 924	94	18	10	-	3	255	5 304
10	a	-	-	-	42 210	171	118	34	3	51	311	42 898
	b	-	-	-	18 811	89	52	21	1	20	138	19 132
	c	-	-	-	8 189	26	13	2	-	18	132	8 380
	d	-	-	-	3 897	11	8	1	-	8	64	3 989
ohne Jahrgang ⁴⁾	a	-	-	27	62	-	-	-	-	6	-	95
	b	-	-	10	30	-	-	-	-	1	-	41
	c	-	-	-	1	-	-	-	-	1	-	2
	d	-	-	-	-	-	-	-	-	-	-	-
Insgesamt	a	-	-	38 322	234 498	10 591	1 177	730	37	843	4 223	290 421
	b	-	-	16 525	100 255	4 339	463	354	17	220	1 830	124 003
	c	-	-	8 462	50 666	1 540	155	115	1	131	2 813	63 883
	d	-	-	3 832	22 869	692	66	52	-	49	1 199	28 759

1) Sonderschule im Bereich G/H und Sonderschule im Bereich R/Gy – 2) Berufsbildende Schulen, Kollegschule, Aussiedlerinnen und Aussiedler, Ausland, keine Schule – 3) Schulkindergarten – 4) geistig Behinderte in Integrationsklassen – 5) einschließlich ausgesiedelter Abiturienten, die an Sonderlehrgängen teilnehmen – 6) einschließlich des Studienkollegs – 7) Klassen für geistig Behinderte und Kranke sowie Klassen des angegliederten berufsbildenden Bereiches

Noch: 1. Schülerinnen und Schüler 2002/2003 nach Schuljahrgang und schulischer Herkunft

Schuljahrgang Bildungsstufe		Schüler/-innen										
		mit der schulischen Herkunft aus								mit sonstiger Herkunft ²⁾	ins- gesamt	
		Ein- schu- lungen	dem Schul- kinder- garten	der Grund- schule	der Haupt- schule	der Real- schule	dem Gymna- sium	der Gesamt- schule	der freien Waldorf- schule			der Sonder- schule ¹⁾
Volksschule												
01	a	22	-	-	-	-	-	-	-	-	42	64
	b	13	-	-	-	-	-	-	-	-	19	32
	c	-	-	-	-	-	-	-	-	-	1	1
	d	-	-	-	-	-	-	-	-	-	-	-
02	a	-	-	33	-	-	-	-	-	-	23	56
	b	-	-	18	-	-	-	-	-	-	12	30
	c	-	-	1	-	-	-	-	-	-	-	1
	d	-	-	1	-	-	-	-	-	-	-	1
03	a	-	-	34	-	-	-	-	-	-	44	78
	b	-	-	17	-	-	-	-	-	-	23	40
	c	-	-	1	-	-	-	-	-	-	5	6
	d	-	-	-	-	-	-	-	-	-	1	1
04	a	-	-	28	-	-	-	-	-	-	24	52
	b	-	-	16	-	-	-	-	-	-	11	27
	c	-	-	1	-	-	-	-	-	-	-	1
	d	-	-	-	-	-	-	-	-	-	-	-
Primarstufe	a	22	-	95	-	-	-	-	-	-	133	250
	b	13	-	51	-	-	-	-	-	-	65	129
	c	-	-	3	-	-	-	-	-	-	6	9
	d	-	-	1	-	-	-	-	-	-	1	2
05	a	-	-	48	-	-	-	-	-	1	53	102
	b	-	-	23	-	-	-	-	-	-	26	49
	c	-	-	10	-	-	-	-	-	-	-	10
	d	-	-	4	-	-	-	-	-	-	-	4
06	a	-	-	-	59	1	-	-	-	-	45	105
	b	-	-	-	29	1	-	-	-	-	21	51
	c	-	-	-	11	-	-	-	-	-	6	17
	d	-	-	-	3	-	-	-	-	-	2	5
07	a	-	-	-	55	1	3	-	-	-	49	108
	b	-	-	-	23	-	1	-	-	-	26	50
	c	-	-	-	4	-	-	-	-	-	3	7
	d	-	-	-	3	-	-	-	-	-	3	6
08	a	-	-	-	62	1	-	-	-	-	53	116
	b	-	-	-	26	-	-	-	-	-	26	52
	c	-	-	-	6	-	-	-	-	-	3	9
	d	-	-	-	5	-	-	-	-	-	2	7
09	a	-	-	-	54	-	1	-	-	-	27	82
	b	-	-	-	25	-	-	-	-	-	15	40
	c	-	-	-	4	-	-	-	-	-	-	4
	d	-	-	-	2	-	-	-	-	-	-	2
10	a	-	-	-	52	-	-	-	-	-	50	102
	b	-	-	-	24	-	-	-	-	-	23	47
	c	-	-	-	4	-	-	-	-	-	8	12
	d	-	-	-	2	-	-	-	-	-	3	5
Sekundarstufe I	a	-	-	48	282	3	4	-	-	1	277	615
	b	-	-	23	127	1	1	-	-	-	137	289
	c	-	-	10	29	-	-	-	-	-	20	59
	d	-	-	4	15	-	-	-	-	-	10	29
Insgesamt	a	22	-	143	282	3	4	-	-	1	410	865
	b	13	-	74	127	1	1	-	-	-	202	418
	c	-	-	13	29	-	-	-	-	-	26	68
	d	-	-	5	15	-	-	-	-	-	11	31

Noch: 1. Schülerinnen und Schüler 2002/2003 nach Schuljahrgang und schulischer Herkunft

Schuljahrgang Bildungsstufe	Schüler/-innen											
	mit der schulischen Herkunft aus									mit sonstiger Herkunft ²⁾	ins- gesamt	
	Ein- schu- lungen	dem Schul- kinder- garten	der Grund- schule	der Haupt- schule	der Real- schule	dem Gymna- sium	der Gesamt- schule	der freien Waldorf- schule	der Sonder- schule ¹⁾			
Realschule												
05	a	–	–	57 759	33	618	136	15	5	50	101	58 717
	b	–	–	28 568	16	248	63	3	3	10	53	28 964
	c	–	–	5 469	4	70	7	–	–	6	35	5 591
	d	–	–	2 683	1	36	3	–	–	1	18	2 742
06	a	–	–	–	143	60 778	924	66	4	1	78	61 994
	b	–	–	–	70	29 980	397	30	2	–	39	30 518
	c	–	–	–	45	5 631	85	8	–	–	31	5 800
	d	–	–	–	25	2 807	32	6	–	–	15	2 885
07	a	–	–	–	392	55 539	3 796	83	6	5	113	59 934
	b	–	–	–	194	28 425	1 749	42	1	2	55	30 468
	c	–	–	–	107	4 843	293	2	–	–	61	5 306
	d	–	–	–	47	2 559	125	1	–	–	29	2 761
08	a	–	–	–	67	56 308	1 833	68	10	3	124	58 413
	b	–	–	–	26	28 941	881	29	5	1	72	29 955
	c	–	–	–	22	5 023	82	5	–	–	48	5 180
	d	–	–	–	9	2 665	40	1	–	–	33	2 748
09	a	–	–	–	20	54 332	1 507	48	6	2	48	55 963
	b	–	–	–	11	27 787	764	27	6	1	26	28 622
	c	–	–	–	2	4 409	48	7	–	1	10	4 477
	d	–	–	–	–	2 399	24	3	–	–	6	2 432
10	a	–	–	–	9	47 732	228	11	5	5	69	48 059
	b	–	–	–	6	24 598	106	3	1	4	39	24 757
	c	–	–	–	–	3 511	10	–	1	2	17	3 541
	d	–	–	–	–	1 873	5	–	–	2	12	1 892
ohne Jahrgang ⁴⁾	a	–	–	–	–	5	–	–	–	–	–	5
	b	–	–	–	–	3	–	–	–	–	–	3
	c	–	–	–	–	1	–	–	–	–	–	1
	d	–	–	–	–	–	–	–	–	–	–	–
Insgesamt	a	–	–	57 759	664	275 312	8 424	291	36	66	533	343 085
	b	–	–	28 568	323	139 982	3 960	134	18	18	284	173 287
	c	–	–	5 469	180	23 488	525	22	1	9	202	29 896
	d	–	–	2 683	82	12 339	229	11	–	3	113	15 460
Gymnasium												
05	a	–	–	69 265	9	9	264	15	47	–	89	69 698
	b	–	–	36 539	5	5	130	4	21	–	40	36 744
	c	–	–	3 095	1	3	27	2	1	–	36	3 165
	d	–	–	1 599	1	1	11	1	–	–	17	1 630
06	a	–	–	–	8	78	70 575	16	5	–	29	70 711
	b	–	–	–	6	36	37 508	7	3	–	20	37 580
	c	–	–	–	3	2	3 330	1	–	–	13	3 349
	d	–	–	–	2	1	1 785	1	–	–	11	1 800
07	a	–	–	–	60	287	65 994	43	7	4	85	66 480
	b	–	–	–	35	150	34 809	28	2	1	42	35 067
	c	–	–	–	11	21	3 258	4	–	1	51	3 346
	d	–	–	–	5	11	1 734	2	–	–	23	1 775
08	a	–	–	–	10	47	63 849	26	6	5	77	64 020
	b	–	–	–	3	24	34 335	12	3	–	33	34 410
	c	–	–	–	2	3	3 103	2	–	–	49	3 159
	d	–	–	–	–	1	1 686	1	–	–	21	1 709
09	a	–	–	–	2	19	60 648	25	4	–	100	60 798
	b	–	–	–	1	9	32 780	11	2	–	53	32 856
	c	–	–	–	1	–	2 805	3	–	–	40	2 849
	d	–	–	–	1	–	1 519	1	–	–	19	1 540
10	a	–	–	–	6	2	55 693	10	11	–	196	55 918
	b	–	–	–	5	2	30 418	5	6	–	117	30 553
	c	–	–	–	2	–	2 571	3	1	–	71	2 648
	d	–	–	–	2	–	1 421	1	1	–	40	1 465

Noch: 1. Schülerinnen und Schüler 2002/2003 nach Schuljahrgang und schulischer Herkunft

Schuljahrgang Bildungsstufe a = Zusammen b = weiblich c = Ausländer/-innen zusammen d = Ausländerinnen		Schüler/-innen										
		mit der schulischen Herkunft aus								mit sonstiger Herkunft ²⁾	ins- gesamt	
		Ein- schu- lungen	dem Schul- kinder- garten	der Grund- schule	der Haupt- schule	der Real- schule	dem Gymna- sium	der Gesamt- schule	der freien Waldorf- schule			der Sonder- schule ¹⁾
noch: Gymnasium												
Sekundarstufe I	a	–	–	69 265	95	442	317 023	135	80	9	576	387 625
	b	–	–	36 539	55	226	169 980	67	37	1	305	207 210
	c	–	–	3 095	20	29	15 094	15	2	1	260	18 516
	d	–	–	1 599	11	14	8 156	7	1	–	131	9 919
11	a	–	–	–	495	5 494	48 474	168	5	16	187	54 839
	b	–	–	–	301	3 475	26 851	85	2	10	130	30 854
	c	–	–	–	117	472	2 437	22	1	6	97	3 152
	d	–	–	–	71	284	1 350	6	–	5	57	1 773
12	a	–	–	–	–	–	51 584	26	4	–	34	51 648
	b	–	–	–	–	–	28 495	16	1	–	19	28 531
	c	–	–	–	–	–	2 613	3	–	–	20	2 636
	d	–	–	–	–	–	1 455	2	–	–	14	1 471
13 ⁵⁾	a	–	–	–	–	–	47 161	7	–	–	2	47 170
	b	–	–	–	–	–	26 124	5	–	–	2	26 131
	c	–	–	–	–	–	2 351	2	–	–	–	2 353
	d	–	–	–	–	–	1 310	1	–	–	–	1 311
Sekundarstufe II	a	–	–	–	495	5 494	147 219	201	9	16	223	153 657
	b	–	–	–	301	3 475	81 470	106	3	10	151	85 516
	c	–	–	–	117	472	7 401	27	1	6	117	8 141
	d	–	–	–	71	284	4 115	9	–	5	71	4 555
ohne Jahrgang ⁴⁾	a	–	–	1	–	–	–	–	–	1	2	4
	b	–	–	1	–	–	–	–	–	1	1	3
	c	–	–	–	–	–	–	–	–	–	–	–
	d	–	–	–	–	–	–	–	–	–	–	–
Insgesamt	a	–	–	69 266	590	5 936	464 242	336	89	26	801	541 286
	b	–	–	36 540	356	3 701	251 450	173	40	12	457	292 729
	c	–	–	3 095	137	501	22 495	42	3	7	377	26 657
	d	–	–	1 599	82	298	12 271	16	1	5	202	14 474
Gesamtschule												
05	a	–	–	31 907	12	57	21	195	9	76	37	32 314
	b	–	–	15 439	3	13	5	57	1	20	19	15 557
	c	–	–	5 412	5	1	–	44	–	2	28	5 492
	d	–	–	2 689	1	1	–	11	–	1	16	2 719
06	a	–	–	–	36	128	129	32 096	3	9	27	32 428
	b	–	–	–	17	67	61	15 446	3	2	14	15 610
	c	–	–	–	12	18	13	5 517	–	–	17	5 577
	d	–	–	–	6	10	9	2 833	–	–	9	2 867
07	a	–	–	–	64	274	273	31 529	2	4	43	32 189
	b	–	–	–	31	119	110	15 175	–	–	20	15 455
	c	–	–	–	14	28	21	5 616	–	–	33	5 712
	d	–	–	–	10	13	6	2 801	–	–	15	2 845
08	a	–	–	–	68	117	250	31 716	3	2	15	32 171
	b	–	–	–	35	64	115	15 175	2	1	7	15 399
	c	–	–	–	20	7	8	5 332	–	–	2	5 369
	d	–	–	–	11	3	4	2 657	–	–	–	2 675
09	a	–	–	–	61	72	313	32 643	9	1	66	33 165
	b	–	–	–	26	42	159	15 790	5	–	38	16 060
	c	–	–	–	21	8	21	5 380	3	–	43	5 476
	d	–	–	–	9	5	9	2 722	2	–	23	2 770

Noch: 1. Schülerinnen und Schüler 2002/2003 nach Schuljahrgang und schulischer Herkunft

Schuljahrgang Bildungsstufe a = Zusammen b = weiblich c = Ausländer/-innen zusammen d = Ausländerinnen		Schüler/-innen										ins- gesamt
		mit der schulischen Herkunft aus									mit sonstiger Herkunft ²⁾	
		Ein- schu- lungen	dem Schul- kinder- garten	der Grund- schule	der Haupt- schule	der Real- schule	dem Gymna- sium	der Gesamt- schule	der freien Waldorf- schule	der Sonder- schule ¹⁾		
noch: Gesamtschule												
10	a	-	-	-	34	52	221	29 434	5	3	76	29 825
	b	-	-	-	18	29	104	14 300	3	3	42	14 499
	c	-	-	-	12	7	17	4 441	1	-	63	4 541
	d	-	-	-	3	5	7	2 272	1	-	33	2 321
Sekundarstufe I	a	-	-	31 907	275	700	1 207	157 613	31	95	264	192 092
	b	-	-	15 439	130	334	554	75 943	14	26	140	92 580
	c	-	-	5 412	84	69	80	26 330	4	2	186	32 167
	d	-	-	2 689	40	37	35	13 296	3	1	96	16 197
11	a	-	-	-	712	1 261	629	9 046	3	-	100	11 751
	b	-	-	-	339	745	355	4 676	3	-	53	6 171
	c	-	-	-	223	160	64	1 281	-	-	13	1 741
	d	-	-	-	93	85	37	678	-	-	8	901
12	a	-	-	-	-	-	326	9 608	-	-	16	9 950
	b	-	-	-	-	-	185	5 144	-	-	10	5 339
	c	-	-	-	-	-	47	1 344	-	-	2	1 393
	d	-	-	-	-	-	33	742	-	-	1	776
13 ⁵⁾	a	-	-	-	-	-	39	8 034	-	-	1	8 074
	b	-	-	-	-	-	25	4 188	-	-	-	4 213
	c	-	-	-	-	-	5	1 172	-	-	1	1 178
	d	-	-	-	-	-	3	598	-	-	-	601
Sekundarstufe II	a	-	-	-	712	1 261	994	26 688	3	-	117	29 775
	b	-	-	-	339	745	565	14 008	3	-	63	15 723
	c	-	-	-	223	160	116	3 797	-	-	16	4 312
	d	-	-	-	93	85	73	2 018	-	-	9	2 278
ohne Jahrgang ⁴⁾	a	-	-	15	-	-	-	106	-	3	-	124
	b	-	-	10	-	-	-	54	-	2	-	66
	c	-	-	-	-	-	-	11	-	-	-	11
	d	-	-	-	-	-	-	3	-	-	-	3
Insgesamt	a	-	-	31 922	987	1 961	2 201	184 407	34	98	381	221 991
	b	-	-	15 449	469	1 079	1 119	90 005	17	28	203	108 369
	c	-	-	5 412	307	229	196	30 138	4	2	202	36 490
	d	-	-	2 689	133	122	108	15 317	3	1	105	18 478
freie Waldorfschule												
01	a	1 231	12	1	-	-	-	-	-	-	1	1 245
	b	617	4	1	-	-	-	-	-	-	1	623
	c	16	-	-	-	-	-	-	-	-	1	17
	d	7	-	-	-	-	-	-	-	-	1	8
02	a	5	-	50	-	-	-	-	1 171	25	2	1 253
	b	3	-	30	-	-	-	-	586	8	2	629
	c	-	-	2	-	-	-	-	15	1	-	18
	d	-	-	2	-	-	-	-	7	-	-	9
03	a	-	-	56	-	-	-	-	1 305	33	1	1 395
	b	-	-	28	-	-	-	-	654	18	1	701
	c	-	-	1	-	-	-	-	17	1	-	19
	d	-	-	-	-	-	-	-	10	-	-	10
04	a	-	-	50	-	-	-	-	1 282	34	-	1 366
	b	-	-	25	-	-	-	-	655	17	-	697
	c	-	-	2	-	-	-	-	14	-	-	16
	d	-	-	2	-	-	-	-	6	-	-	8
Primarstufe	a	1 236	12	157	-	-	-	-	3 758	92	4	5 259
	b	620	4	84	-	-	-	-	1 895	43	4	2 650
	c	16	-	5	-	-	-	-	46	2	1	70
	d	7	-	4	-	-	-	-	23	-	1	35

Noch: 1. Schülerinnen und Schüler 2002/2003 nach Schuljahrgang und schulischer Herkunft

Schuljahrgang Bildungsstufe	Schüler/-innen											
	mit der schulischen Herkunft aus									mit sonstiger Herkunft ²⁾	ins- gesamt	
	Ein- schu- lungen	dem Schul- kinder- garten	der Grund- schule	der Haupt- schule	der Real- schule	dem Gymna- sium	der Gesamt- schule	der freien Waldorf- schule	der Sonder- schule ¹⁾			
noch: freie Waldorfschule												
05	a	-	-	77	1	1	1	-	1 288	37	2	1 407
	b	-	-	38	-	-	1	-	678	20	-	737
	c	-	-	4	1	-	-	-	17	1	1	24
	d	-	-	2	-	-	-	-	10	1	-	13
06	a	-	-	1	5	11	17	5	1 334	41	-	1 414
	b	-	-	1	2	5	7	2	658	21	-	696
	c	-	-	-	-	-	-	-	24	2	-	26
	d	-	-	-	-	-	-	-	14	-	-	14
07	a	-	-	1	1	5	17	4	1 370	39	3	1 440
	b	-	-	-	-	2	10	2	709	19	1	743
	c	-	-	-	-	-	-	-	17	1	1	19
	d	-	-	-	-	-	-	-	8	-	-	8
08	a	-	-	-	3	8	18	7	1 331	38	2	1 407
	b	-	-	-	1	3	9	2	695	16	-	726
	c	-	-	-	-	-	-	1	21	2	1	25
	d	-	-	-	-	-	-	1	13	1	-	15
09	a	-	-	-	4	8	16	4	1 196	37	-	1 265
	b	-	-	-	3	2	5	1	603	17	-	631
	c	-	-	-	1	-	-	-	20	2	-	23
	d	-	-	-	1	-	-	-	10	1	-	12
10	a	-	-	-	3	4	7	1	1 152	99	2	1 268
	b	-	-	-	2	4	3	1	594	40	1	645
	c	-	-	-	-	-	1	-	16	2	1	20
	d	-	-	-	-	-	1	-	7	1	1	10
Sekundarstufe I	a	-	-	79	17	37	76	21	7 671	291	9	8 201
	b	-	-	39	8	16	35	8	3 937	133	2	4 178
	c	-	-	4	2	-	1	1	115	10	4	137
	d	-	-	2	1	-	1	1	62	4	1	72
11	a	-	-	-	-	5	5	4	998	3	2	1 017
	b	-	-	-	-	4	4	2	525	1	1	537
	c	-	-	-	-	1	-	-	26	-	1	28
	d	-	-	-	-	-	-	-	14	-	1	15
12	a	-	-	-	-	-	7	1	979	-	1	988
	b	-	-	-	-	-	4	-	529	-	-	533
	c	-	-	-	-	-	-	-	22	-	-	22
	d	-	-	-	-	-	-	-	13	-	-	13
13 ⁶⁾	a	-	-	-	-	-	-	-	646	-	4	650
	b	-	-	-	-	-	-	-	355	-	2	357
	c	-	-	-	-	-	-	-	10	-	1	11
	d	-	-	-	-	-	-	-	7	-	-	7
Sekundarstufe II	a	-	-	-	-	5	12	5	2 623	3	7	2 655
	b	-	-	-	-	4	8	2	1 409	1	3	1 427
	c	-	-	-	-	1	-	-	58	-	2	61
	d	-	-	-	-	-	-	-	34	-	1	35
ohne Jahrgang ⁷⁾	a	67	-	7	8	6	4	7	344	497	-	940
	b	33	-	1	2	4	3	6	169	238	-	456
	c	6	-	-	-	-	-	-	9	22	-	37
	d	5	-	-	-	-	-	-	7	12	-	24
Insgesamt	a	1 303	12	243	25	48	92	33	14 396	883	20	17 055
	b	653	4	124	10	24	46	16	7 410	415	9	8 711
	c	22	-	9	2	1	1	1	228	34	7	305
	d	12	-	6	1	-	1	1	126	16	3	166

2. Schülerinnen und Schüler 2002/2003 nach Schuljahrgang und Klassenarten

Schuljahrgang Bildungsstufe	Klassenart	Klassen	Schüler/-innen					
			insgesamt	weiblich	ausländisch		Aussiedler/-innen	
					zusammen	weiblich	zusammen	weiblich
Grundschule								
00	Schulkindergarten	806	11 003	3 981	3 268	1 309	508	190
01	Regelklasse	8 281	190 152	92 929	29 192	14 358	6 071	2 829
	Vorbereitungsklasse	33	251	109	245	106	6	3
	Auffangklasse	21	134	73	70	39	64	34
	Zusammen	8 335	190 537	93 111	29 507	14 503	6 141	2 866
02	Regelklasse	7 939	189 175	92 891	30 197	14 608	6 733	3 256
	Vorbereitungsklasse	21	280	125	261	113	19	12
	Auffangklasse	10	96	47	58	28	38	19
	Zusammen	7 970	189 551	93 063	30 516	14 749	6 790	3 287
03	Regelklasse	8 217	194 226	94 899	30 382	14 697	7 439	3 527
	Vorbereitungsklasse	16	270	136	257	131	13	5
	Auffangklasse	8	122	53	79	32	43	21
	Zusammen	8 241	194 618	95 088	30 718	14 860	7 495	3 553
04	Regelklasse	8 304	196 237	96 655	29 432	14 393	8 342	3 977
	Vorbereitungsklasse ¹⁾	11	315	160	301	151	14	9
	Auffangklasse	5	134	69	85	43	49	26
	Zusammen	8 320	196 686	96 884	29 818	14 587	8 405	4 012
ohne Jahrgang ²⁾	Regelklasse	–	370	164	51	22	3	1
Insgesamt	Schulkindergarten	806	11 003	3 981	3 268	1 309	508	190
	Regelklasse	32 741	770 160	377 538	119 254	58 078	28 588	13 590
	Vorbereitungsklasse¹⁾	81	1 116	530	1 064	501	52	29
	Auffangklasse	44	486	242	292	142	194	100
	Zusammen	33 672	782 765	382 291	123 878	60 030	29 342	13 909
Hauptschule								
05	Regelklasse	1 834	39 687	16 959	8 834	3 966	2 620	1 058
	Vorbereitungsklasse	61	577	244	495	222	81	21
	Auffangklasse	22	172	84	54	28	118	56
	Zusammen	1 917	40 436	17 287	9 383	4 216	2 819	1 135
06	Regelklasse	1 922	45 655	18 986	10 439	4 544	3 517	1 365
	Vorbereitungsklasse	40	486	206	395	167	76	32
	Auffangklasse	21	184	85	60	31	124	54
	Zusammen	1 983	46 325	19 277	10 894	4 742	3 717	1 451
07	Regelklasse	2 102	50 692	21 102	11 098	4 915	4 656	1 848
	Vorbereitungsklasse	46	744	314	654	276	89	38
	Auffangklasse	12	173	77	59	24	114	53
	Zusammen	2 160	51 609	21 493	11 811	5 215	4 859	1 939
08	Regelklasse	2 149	53 440	22 444	11 202	4 945	5 826	2 344
	Vorbereitungsklasse	45	827	350	713	295	110	52
	Auffangklasse	22	342	153	115	53	219	98
	Zusammen	2 216	54 609	22 947	12 030	5 293	6 155	2 494
09	Regelklasse	2 224	53 250	23 308	10 592	4 977	6 829	2 927
	Vorbereitungsklasse	42	806	345	677	280	108	56
	Auffangklasse	22	393	173	114	47	271	124
	Zusammen	2 288	54 449	23 826	11 383	5 304	7 208	3 107
10	Regelklasse	2 036	42 499	18 953	8 177	3 889	5 926	2 628
	Vorbereitungsklasse	1	100	52	77	40	14	7
	Auffangklasse	10	299	127	126	60	173	67
	Zusammen	2 047	42 898	19 132	8 380	3 989	6 113	2 702
ohne Jahrgang ²⁾	Regelklasse	–	95	41	2	–	1	–
Insgesamt	Regelklasse	12 267	285 318	121 793	60 344	27 236	29 375	12 170
	Vorbereitungsklasse	235	3 540	1 511	3 011	1 280	478	206
	Auffangklasse	109	1 563	699	528	243	1 019	452
	Zusammen	12 611	290 421	124 003	63 883	28 759	30 872	12 828

1) einschließlich Schülerinnen und Schüler der „besonderen Lerngruppe“– 2) geistig Behinderte in Integrationsklassen

Noch: 2. Schülerinnen und Schüler 2002/2003 nach Schuljahrgang und Klassenarten

Schuljahrgang Bildungsstufe	Klassenart	Klassen	Schüler/-innen					
			insgesamt	weiblich	ausländisch		Aussiedler/-innen	
					zusammen	weiblich	zusammen	weiblich
Volksschule								
01	Regelklasse	1	22	13	–	–	–	–
	Auffangklasse	2	42	19	1	–	41	19
	Zusammen	3	64	32	1	–	41	19
02	Regelklasse	2	33	18	1	1	1	–
	Auffangklasse	1	23	12	–	–	23	12
	Zusammen	3	56	30	1	1	24	12
03	Regelklasse	2	34	17	1	–	2	2
	Auffangklasse	2	44	23	5	1	39	22
	Zusammen	4	78	40	6	1	41	24
04	Regelklasse	1	28	16	1	–	1	1
	Auffangklasse	1	24	11	–	–	24	11
	Zusammen	2	52	27	1	–	25	12
Primarstufe	Regelklasse	6	117	64	3	1	4	3
	Auffangklasse	6	133	65	6	1	127	64
	Zusammen	12	250	129	9	2	131	67
05	Regelklasse	2	58	27	10	4	3	1
	Auffangklasse	2	44	22	–	–	44	22
	Zusammen	4	102	49	10	4	47	23
06	Regelklasse	2	60	30	11	3	7	2
	Auffangklasse	2	45	21	6	2	39	19
	Zusammen	4	105	51	17	5	46	21
07	Regelklasse	2	59	24	4	3	4	2
	Auffangklasse	2	49	26	3	3	46	23
	Zusammen	4	108	50	7	6	50	25
08	Regelklasse	2	63	26	6	5	5	1
	Auffangklasse	2	53	26	3	2	50	24
	Zusammen	4	116	52	9	7	55	25
09	Regelklasse	2	55	25	4	2	5	–
	Auffangklasse	1	27	15	–	–	27	15
	Zusammen	3	82	40	4	2	32	15
10	Regelklasse	3	52	24	4	2	5	2
	Auffangklasse	2	50	23	8	3	42	20
	Zusammen	5	102	47	12	5	47	22
Sekundarstufe I	Regelklasse	13	13	347	156	39	19	29
	Auffangklasse	11	11	268	133	20	10	248
	Zusammen	24	615	289	59	29	277	131
Insgesamt	Regelklasse	19	130	411	159	40	23	32
	Auffangklasse	17	144	333	139	21	137	312
	Zusammen	36	865	418	68	31	408	198

Noch: 2. Schülerinnen und Schüler 2002/2003 nach Schuljahrgang und Klassenarten

Schuljahrgang Bildungsstufe	Klassenart	Klassen	Schüler/-innen					
			insgesamt	weiblich	ausländisch		Aussiedler/-innen	
					zusammen	weiblich	zusammen	weiblich
Realschule								
05	Regelklasse	2 072	58 647	28 925	5 566	2 729	2 228	1 081
	Vorbereitungsklasse	3	22	15	9	6	13	9
	Auffangklasse	5	48	24	16	7	32	17
	Zusammen	2 080	58 717	28 964	5 591	2 742	2 273	1 107
06	Regelklasse	2 131	61 954	30 496	5 776	2 870	2 715	1 397
	Vorbereitungsklasse	2	14	6	10	5	4	1
	Auffangklasse	2	26	16	14	10	12	6
	Zusammen	2 135	61 994	30 518	5 800	2 885	2 731	1 404
07	Regelklasse	2 099	59 873	30 441	5 265	2 741	3 198	1 754
	Vorbereitungsklasse	2	39	21	31	16	8	5
	Auffangklasse	1	22	6	10	4	12	2
	Zusammen	2 102	59 934	30 468	5 306	2 761	3 218	1 761
08	Regelklasse	2 056	58 292	29 888	5 115	2 708	3 674	2 040
	Vorbereitungsklasse	3	46	30	33	24	13	6
	Auffangklasse	4	75	37	32	16	43	21
	Zusammen	2 063	58 413	29 955	5 180	2 748	3 730	2 067
09	Regelklasse	2 018	55 929	28 607	4 468	2 427	3 868	2 123
	Vorbereitungsklasse	-	11	6	5	4	6	2
	Auffangklasse	1	23	9	4	1	19	8
	Zusammen	2 019	55 963	28 622	4 477	2 432	3 893	2 133
10	Regelklasse	1 861	47 992	24 714	3 523	1 878	3 678	2 016
	Vorbereitungsklasse	1	17	10	12	10	5	-
	Auffangklasse	2	50	33	6	4	44	29
	Zusammen	1 864	48 059	24 757	3 541	1 892	3 727	2 045
ohne Jahrgang ²⁾	Regelklasse	-	5	3	1	-	-	-
Insgesamt	Regelklasse	12 237	342 692	173 074	29 714	15 353	19 361	10 411
	Vorbereitungsklasse	11	149	88	100	65	49	23
	Auffangklasse	15	244	125	82	42	162	83
	Zusammen	12 263	343 085	173 287	29 896	15 460	19 572	10 517
Gymnasium								
05	Regelklasse	2 387	69 658	36 729	3 139	1 620	673	365
	Vorbereitungsklasse	2	10	3	9	2	1	1
	Auffangklasse	2	30	12	17	8	13	4
	Zusammen	2 391	69 698	36 744	3 165	1 630	687	370
06	Regelklasse	2 430	70 707	37 577	3 345	1 797	844	481
	Vorbereitungsklasse	1	4	3	4	3	-	-
	Auffangklasse	-	-	-	-	-	-	-
	Zusammen	2 431	70 711	37 580	3 349	1 800	844	481
07	Regelklasse	2 379	66 435	35 046	3 319	1 763	1 019	586
	Vorbereitungsklasse	1	15	5	10	3	5	2
	Auffangklasse	2	30	16	17	9	13	7
	Zusammen	2 382	66 480	35 067	3 346	1 775	1 037	595
08	Regelklasse	2 329	63 957	34 384	3 116	1 691	1 116	644
	Vorbereitungsklasse	1	12	4	8	3	4	1
	Auffangklasse	2	51	22	35	15	16	7
	Zusammen	2 332	64 020	34 410	3 159	1 709	1 136	652
09	Regelklasse	2 264	60 727	32 825	2 814	1 528	1 277	742
	Vorbereitungsklasse	2	26	10	20	7	6	3
	Auffangklasse	3	45	21	15	5	30	16
	Zusammen	2 269	60 798	32 856	2 849	1 540	1 313	761
10	Regelklasse	2 167	55 761	30 458	2 606	1 442	1 217	691
	Vorbereitungsklasse	3	46	27	36	19	10	8
	Auffangklasse	5	111	68	6	4	105	64
	Zusammen	2 175	55 918	30 553	2 648	1 465	1 332	763
Sekundarstufe I	Regelklasse	13 956	387 245	207 019	18 339	9 841	6 146	3 509
	Vorbereitungsklasse	10	113	52	87	37	26	15
	Auffangklasse	14	267	139	90	41	177	98
	Zusammen	13 980	387 625	207 210	18 516	9 919	6 349	3 622

Noch: 2. Schülerinnen und Schüler 2002/2003 nach Schuljahrgang und Klassenarten

Schuljahrgang Bildungsstufe	Klassenart	Klassen	Schüler/-innen					
			insgesamt	weiblich	ausländisch		Aussiedler/-innen	
					zusammen	weiblich	zusammen	weiblich
noch: Gymnasium								
11	Regeljahrgang	–	54 839	30 854	3 152	1 773	1 327	792
12	Regeljahrgang	–	51 648	28 531	2 636	1 471	1 150	709
13	Regeljahrgang	–	47 170	26 131	2 353	1 311	1 056	619
Sekundarstufe II	Regeljahrgang	–	153 657	85 516	8 141	4 555	3 533	2 120
ohne Jahrgang ²⁾	Regelklasse	1	4	3	–	–	–	–
Insgesamt	Regelklasse/-jahrgang	13 957	540 906	292 538	26 480	14 396	9 679	5 629
	Vorbereitungsklasse	10	113	52	87	37	26	15
	Auffangklasse	14	267	139	90	41	177	98
	Zusammen	13 981	541 286	292 729	26 657	14 474	9 882	5 742
Gesamtschule								
05	Regelklasse	1 131	32 282	15 541	5 465	2 706	1 073	488
	Vorbereitungsklasse	3	32	16	27	13	5	3
	Auffangklasse	–	–	–	–	–	–	–
	Zusammen	1 134	32 314	15 557	5 492	2 719	1 078	491
06	Regelklasse	1 129	32 398	15 596	5 560	2 860	1 332	625
	Vorbereitungsklasse	1	12	7	7	3	5	4
	Auffangklasse	3	18	7	10	4	8	3
	Zusammen	1 133	32 428	15 610	5 577	2 867	1 345	632
07	Regelklasse	1 123	32 132	15 426	5 670	2 820	1 616	786
	Vorbereitungsklasse	3	38	21	38	21	–	–
	Auffangklasse	2	19	8	4	4	15	4
	Zusammen	1 128	32 189	15 455	5 712	2 845	1 631	790
08	Regelklasse	1 129	32 167	15 396	5 369	2 675	2 001	912
	Vorbereitungsklasse	–	–	–	–	–	–	–
	Auffangklasse	1	4	3	–	–	4	3
	Zusammen	1 130	32 171	15 399	5 369	2 675	2 005	915
09	Regelklasse	1 188	33 100	16 022	5 430	2 745	2 319	1 109
	Vorbereitungsklasse	1	15	7	15	7	–	–
	Auffangklasse	3	50	31	31	18	19	13
	Zusammen	1 192	33 165	16 060	5 476	2 770	2 338	1 122
10	Regelklasse	1 115	29 764	14 469	4 494	2 300	2 266	1 067
	Vorbereitungsklasse	3	40	20	40	20	–	–
	Auffangklasse	1	21	10	7	1	14	9
	Zusammen	1 119	29 825	14 499	4 541	2 321	2 280	1 076
Sekundarstufe I	Regelklasse	6 815	191 843	92 450	31 988	16 106	10 607	4 987
	Vorbereitungsklasse	11	137	71	127	64	10	7
	Auffangklasse	10	112	59	52	27	60	32
	Zusammen	6 836	192 092	92 580	32 167	16 197	10 677	5 026
11	Regeljahrgang	–	11 751	6 171	1 741	901	633	339
12	Regeljahrgang	–	9 950	5 339	1 393	776	585	324
13	Regeljahrgang	–	8 074	4 213	1 178	601	428	201
Sekundarstufe II	Regeljahrgang	–	29 775	15 723	4 312	2 278	1 646	864
ohne Jahrgang ²⁾	Regelklasse	–	124	66	11	3	–	–
Insgesamt	Regelklasse/-jahrgang	6 815	221 742	108 239	36 311	18 387	12 253	5 851
	Vorbereitungsklasse	11	137	71	127	64	10	7
	Auffangklasse	10	112	59	52	27	60	32
	Zusammen	6 836	221 991	108 369	36 490	18 478	12 323	5 890

3. Regelschülerinnen und -schüler, Wiederholerinnen und Wiederholer sowie Seiteneinsteigerinnen und -einsteiger 2002/2003 nach Schuljahrgang

Schuljahrgang Bildungsstufe a = Zusammen b = weiblich	Schüler/-innen										
	davon								insgesamt		
	Regelschüler/-innen		Wiederholer/-innen		Seiteneinsteiger/-innen ¹⁾				zu- sammen	aus- ländisch	
	zu- sammen	aus- ländisch	zu- sammen	aus- ländisch	zu- sammen	aus- ländisch	darunter Zugezogene				
						Ausländer/ -innen	Aussiedler/ -innen				
Grundschule											
00 ²⁾	a	10 694	3 179	290	79	19	10	10	9	11 003	3 268
	b	3 861	1 276	111	29	9	4	4	5	3 981	1 309
01	a	187 671	28 296	2 540	1 008	326	203	196	69	190 537	29 507
	b	91 817	13 933	1 140	471	154	99	95	30	93 111	14 503
02	a	184 956	28 595	4 154	1 616	441	305	300	105	189 551	30 516
	b	90 903	13 775	1 949	826	211	148	147	50	93 063	14 749
03	a	191 099	29 217	3 150	1 229	369	272	260	78	194 618	30 718
	b	93 499	14 166	1 404	565	185	129	122	47	95 088	14 860
04	a	194 575	28 994	1 697	515	414	309	305	89	196 686	29 818
	b	95 916	14 184	755	249	213	154	152	49	96 884	14 587
ohne Jahrgang ³⁾	a	308	40	62	11	–	–	–	–	370	51
	b	138	18	26	4	–	–	–	–	164	22
Insgesamt	a	769 303	118 321	11 893	4 458	1 569	1 099	1 071	350	782 765	123 878
	b	376 134	57 352	5 385	2 144	772	534	520	181	382 291	60 030
Hauptschule											
05	a	38 776	8 519	870	300	790	564	560	221	40 436	9 383
	b	16 637	3 848	305	115	345	253	252	90	17 287	4 216
06	a	42 649	9 601	3 072	890	604	403	391	185	46 325	10 894
	b	18 041	4 267	970	302	266	173	168	89	19 277	4 742
07	a	46 949	10 401	3 933	893	727	517	500	188	51 609	11 811
	b	19 731	4 664	1 442	325	320	226	218	85	21 493	5 215
08	a	50 015	10 659	3 733	790	861	581	572	252	54 609	12 030
	b	21 127	4 751	1 462	314	358	228	224	114	22 947	5 293
09	a	49 727	9 932	3 792	835	930	616	603	286	54 449	11 383
	b	21 937	4 697	1 486	352	403	255	248	133	23 826	5 304
10	a	42 299	8 171	288	77	311	132	130	166	42 898	8 380
	b	18 875	3 899	119	26	138	64	64	70	19 132	3 989
ohne Jahrgang ³⁾	a	92	2	3	–	–	–	–	–	95	2
	b	39	–	2	–	–	–	–	–	41	–
Insgesamt	a	270 507	57 285	15 691	3 785	4 223	2 813	2 756	1 298	290 421	63 883
	b	116 387	26 126	5 786	1 434	1 830	1 199	1 174	581	124 003	28 759
Volksschule											
01	a	22	–	–	–	42	1	1	41	64	1
	b	13	–	–	–	19	–	–	19	32	–
02	a	33	1	–	–	23	–	–	23	56	1
	b	18	1	–	–	12	–	–	12	30	1
03	a	34	1	–	–	44	5	5	39	78	6
	b	17	–	–	–	23	1	1	22	40	1
04	a	28	1	–	–	24	–	–	24	52	1
	b	16	–	–	–	11	–	–	11	27	–
Primarstufe	a	117	3	–	–	133	6	6	127	250	9
	b	64	1	–	–	65	1	1	64	129	2

1) sonstige Schule bzw. keine Schule sowie ausgesiedelte und ausländische Schülerinnen und Schüler, die seit den letzten amtlichen Schuldaten zugezogen sind und hier erstmals eine deutsche Schule besuchen – 2) Schulkindergarten – 3) geistig Behinderte in Integrationsklassen – 4) einschl. ausgesiedelter Abiturienten, die an Sonderlehrgängen teilnehmen – 5) einschl. des Studienkollegs – 6) Klassen für geistig Behinderte und Kranke sowie Klassen des angegliederten berufsbildenden Bereiches

Noch: **3. Regelschülerinnen und -schüler, Wiederholerinnen und Wiederholer sowie Seiteneinsteigerinnen und -einsteiger 2002/2003 nach Schuljahrgang**

Schuljahrgang Bildungsstufe a = Zusammen b = weiblich	Schüler/-innen										
	davon								insgesamt		
	Regelschüler/-innen		Wiederholer/-innen		Seiteneinsteiger/-innen ¹⁾				zu- sammen	aus- ländisch	
	zu- sammen	aus- ländisch	zu- sammen	aus- ländisch	zu- sammen	aus- ländisch	darunter Zugezogene				
							Ausländer/ -innen	Aussiedler/ -innen			
noch: Volksschule											
05	a	49	10	-	-	53	-	-	44	102	10
	b	23	4	-	-	26	-	-	22	49	4
06	a	58	11	2	-	45	6	6	39	105	17
	b	30	3	-	-	21	2	2	19	51	5
07	a	58	4	1	-	49	3	3	46	108	7
	b	23	3	1	-	26	3	3	23	50	6
08	a	60	6	3	-	53	3	3	50	116	9
	b	25	5	1	-	26	2	2	24	52	7
09	a	54	4	1	-	27	-	-	27	82	4
	b	25	2	-	-	15	-	-	15	40	2
10	a	52	4	-	-	50	8	8	42	102	12
	b	24	2	-	-	23	3	3	20	47	5
Sekundarstufe I	a	331	39	7	-	277	20	20	248	615	59
	b	150	19	2	-	137	10	10	123	289	29
Insgesamt	a	448	42	7	-	410	26	26	375	865	68
	b	214	20	2	-	202	11	11	187	418	31
Realschule											
05	a	57 808	5 475	808	81	101	35	28	50	58 717	5 591
	b	28 581	2 684	330	40	53	18	13	29	28 964	2 742
06	a	59 530	5 464	2 386	305	78	31	23	17	61 994	5 800
	b	29 550	2 738	929	132	39	15	10	10	30 518	2 885
07	a	55 535	4 809	4 286	436	113	61	51	22	59 934	5 306
	b	28 567	2 539	1 846	193	55	29	25	9	30 468	2 761
08	a	53 412	4 697	4 877	435	124	48	31	54	58 413	5 180
	b	27 618	2 503	2 265	212	72	33	20	30	29 955	2 748
09	a	52 003	4 168	3 912	299	48	10	9	25	55 963	4 477
	b	26 811	2 280	1 785	146	26	6	5	12	28 622	2 432
10	a	46 871	3 394	1 119	130	69	17	4	38	48 059	3 541
	b	24 244	1 824	474	56	39	12	2	21	24 757	1 892
ohne Jahrgang ³⁾	a	5	1	-	-	-	-	-	-	5	1
	b	3	-	-	-	-	-	-	-	3	-
Insgesamt	a	325 164	28 008	17 388	1 686	533	202	146	206	343 085	29 896
	b	165 374	14 568	7 629	779	284	113	75	111	173 287	15 460

Noch: **3. Regelschülerinnen und -schüler, Wiederholerinnen und Wiederholer sowie Seiteneinsteigerinnen und -einsteiger 2002/2003 nach Schuljahrgang**

Schuljahrgang Bildungsstufe a = Zusammen b = weiblich	Schüler/-innen										
	davon								insgesamt		
	Regelschüler/-innen		Wiederholer/-innen		Seiteneinsteiger/-innen ¹⁾				zu- sammen	aus- ländisch	
	zu- sammen	aus- ländisch	zu- sammen	aus- ländisch	zu- sammen	aus- ländisch	darunter Zugezogene Ausländer/ -innen	Aussiedler/ -innen			
Gymnasium											
05	a	69 312	3 096	297	33	89	36	34	25	69 698	3 165
	b	36 560	1 599	144	14	40	17	16	8	36 744	1 630
06	a	69 721	3 241	961	95	29	13	12	4	70 711	3 349
	b	37 225	1 745	335	44	20	11	10	3	37 580	1 800
07	a	63 780	3 065	2 615	230	85	51	44	18	66 480	3 346
	b	33 926	1 646	1 099	106	42	23	21	11	35 067	1 775
08	a	60 848	2 932	3 095	178	77	49	45	26	64 020	3 159
	b	33 005	1 606	1 372	82	33	21	20	11	34 410	1 709
09	a	57 580	2 612	3 118	197	100	40	38	51	60 798	2 849
	b	31 363	1 414	1 440	107	53	19	18	28	32 856	1 540
10	a	53 693	2 436	2 029	141	196	71	68	118	55 918	2 648
	b	29 548	1 346	888	79	117	40	37	74	30 553	1 465
Sekundarstufe I	a	374 934	17 382	12 115	874	576	260	241	242	387 625	18 516
	b	201 627	9 356	5 278	432	305	131	122	135	207 210	9 919
11	a	52 719	2 861	1 966	201	154	90	61	32	54 839	3 152
	b	29 880	1 616	869	104	105	53	38	31	30 854	1 773
12	a	49 671	2 488	1 947	128	30	20	19	1	51 648	2 636
	b	27 713	1 392	801	65	17	14	13	1	28 531	1 471
13 ⁴⁾	a	46 325	2 282	844	71	1	-	-	-	47 170	2 353
	b	25 765	1 276	365	35	1	-	-	-	26 131	1 311
Sekundarstufe II	a	148 715	7 631	4 757	400	185	110	80	33	153 657	8 141
	b	83 358	4 284	2 035	204	123	67	51	32	85 516	4 555
ohne Jahrgang ³⁾	a	2	-	-	-	2	-	-	-	4	-
	b	2	-	-	-	1	-	-	-	3	-
Insgesamt	a	523 651	25 013	16 872	1 274	763	370	321	275	541 286	26 657
	b	284 987	13 640	7 313	636	429	198	173	167	292 729	14 474
Gesamtschule											
05	a	31 988	5 414	289	50	37	28	21	1	32 314	5 492
	b	15 458	2 690	80	13	19	16	12	-	15 557	2 719
06	a	32 144	5 515	257	45	27	17	9	7	32 428	5 577
	b	15 519	2 841	77	17	14	9	6	3	15 610	2 867
07	a	31 908	5 633	238	46	43	33	20	7	32 189	5 712
	b	15 333	2 805	102	25	20	15	10	2	15 455	2 845
08	a	31 858	5 338	298	29	15	2	2	6	32 171	5 369
	b	15 275	2 667	117	8	7	-	-	4	15 399	2 675
09	a	31 835	5 237	1 264	196	66	43	42	17	33 165	5 476
	b	15 483	2 665	539	82	38	23	23	11	16 060	2 770
10	a	29 075	4 360	674	118	76	63	57	9	29 825	4 541
	b	14 151	2 233	306	55	42	33	29	7	14 499	2 321
Sekundarstufe I	a	188 808	31 497	3 020	484	264	186	151	47	192 092	32 167
	b	91 219	15 901	1 221	200	140	96	80	27	92 580	16 197

Noch: **3. Regelschülerinnen und -schüler, Wiederholerinnen und Wiederholer sowie Seiteneinsteigerinnen und -einsteiger 2002/2003 nach Schuljahrgang**

Schuljahrgang Bildungsstufe a = Zusammen b = weiblich	Schüler/-innen										
	davon								insgesamt		
	Regelschüler/-innen		Wiederholer/-innen		Seiteneinsteiger/-innen ¹⁾				zu- sammen	aus- ländisch	
	zu- sammen	aus- ländisch	zu- sammen	aus- ländisch	zu- sammen	aus- ländisch	darunter Zugezogene				
							Ausländer/ -innen	Aussiedler/ -innen			
noch: Gesamtschule											
11	a	10 845	1 553	874	182	32	6	6	–	11 751	1 741
	b	5 777	812	371	85	23	4	4	–	6 171	901
12	a	9 326	1 281	615	110	9	2	1	–	9 950	1 393
	b	5 047	714	286	61	6	1	1	–	5 339	776
13 ⁵⁾	a	7 855	1 133	218	44	1	1	–	–	8 074	1 178
	b	4 123	570	90	31	–	–	–	–	4 213	601
Sekundarstufe II	a	28 026	3 967	1 707	336	42	9	7	–	29 775	4 312
	b	14 947	2 096	747	177	29	5	5	–	15 723	2 278
ohne Jahrgang ³⁾	a	119	11	5	–	–	–	–	–	124	11
	b	62	3	4	–	–	–	–	–	66	3
Insgesamt	a	216 953	35 475	4 732	820	306	195	158	47	221 991	36 490
	b	106 228	18 000	1 972	377	169	101	85	27	108 369	18 478
freie Waldorfschule											
01	a	1 233	16	1	–	11	1	1	–	1 245	17
	b	618	7	1	–	4	1	1	–	623	8
02	a	1 250	18	1	–	2	–	–	–	1 253	18
	b	626	9	1	–	2	–	–	–	629	9
03	a	1 393	19	1	–	1	–	–	1	1 395	19
	b	700	10	–	–	1	–	–	1	701	10
04	a	1 364	16	2	–	–	–	–	–	1 366	16
	b	696	8	1	–	–	–	–	–	697	8
Primarstufe	a	5 240	69	5	–	14	1	1	1	5 259	70
	b	2 640	34	3	–	7	1	1	1	2 650	35
05	a	1 402	22	3	1	2	1	1	–	1 407	24
	b	736	13	1	–	–	–	–	–	737	13
06	a	1 413	26	1	–	–	–	–	–	1 414	26
	b	695	14	1	–	–	–	–	–	696	14
07	a	1 435	18	2	–	3	1	1	1	1 440	19
	b	742	8	–	–	1	–	–	–	743	8
08	a	1 404	24	1	–	2	1	–	1	1 407	25
	b	725	15	1	–	–	–	–	–	726	15
09	a	1 265	23	–	–	–	–	–	–	1 265	23
	b	631	12	–	–	–	–	–	–	631	12
10	a	1 242	18	24	1	2	1	1	–	1 268	20
	b	635	8	9	1	1	1	1	–	645	10
Sekundarstufe I	a	8 161	131	31	2	9	4	3	2	8 201	137
	b	4 164	70	12	1	2	1	1	–	4 178	72
11	a	1 014	27	1	–	2	1	1	–	1 017	28
	b	536	14	–	–	1	1	1	–	537	15
12	a	977	21	11	1	–	–	–	–	988	22
	b	527	12	6	1	–	–	–	–	533	13
13 ⁵⁾	a	631	10	15	–	4	1	–	–	650	11
	b	352	7	3	–	2	–	–	–	357	7
Sekundarstufe II	a	2 622	58	27	1	6	2	1	–	2 655	61
	b	1 415	33	9	1	3	1	1	–	1 427	35
ohne Jahrgang ⁶⁾	a	766	26	174	11	2	–	–	–	942	37
	b	375	17	81	7	2	–	–	–	458	24
Insgesamt	a	16 789	284	237	14	31	7	5	3	17 057	305
	b	8 594	154	105	9	14	3	3	1	8 713	166

4. Nichtversetzte am Ende des Schuljahres 2001/2002 nach Schuljahrgang

Schuljahrgang Bildungsstufe	Schüler/-innen im Schuljahr 2001/02			Nichtversetzte am Ende des Schuljahres 2001/02							
	ins- gesamt	weib- lich	aus- ländisch	zusammen		weiblich			ausländisch		
				Anzahl	in % von Spalte 1	Anzahl	in % von Spalte 2	in % von Spalte 4	Anzahl	in % von Spalte 3	in % von Spalte 4
	1	2	3	4	5	6	7	8	9	10	11
Grundschule											
01	188 206	91 819	29 805	479	0,3	187	0,2	39,0	199	0,7	41,5
02	197 230	96 255	31 671	2 708	1,4	1 204	1,3	44,5	1 253	4,0	46,3
03	199 969	98 372	31 039	2 117	1,1	912	0,9	43,1	1 026	3,3	48,5
04	202 243	99 128	28 901	1 332	0,7	552	0,6	41,4	507	1,8	38,1
ohne Jahrgang ¹⁾	356	152	41	-	-	-	-	-	-	-	-
Insgesamt	788 004	385 726	121 457	6 636	0,8	2 855	0,7	43,0	2 985	2,5	45,0
Hauptschule											
05	41 688	17 611	9 963	-	-	-	-	-	-	-	-
06	44 614	18 571	10 666	3 152	7,1	991	5,3	31,4	923	8,7	29,3
07	52 538	21 727	11 959	4 169	7,9	1 456	6,7	34,9	1 065	8,9	25,5
08	53 164	22 858	11 456	5 504	10,4	2 002	8,8	36,4	1 301	11,4	23,6
09	52 731	22 934	10 958	6 450	12,2	2 437	10,6	37,8	1 506	13,7	23,3
10	40 566	18 104	7 724	2 031	5,0	875	3,2	28,7	582	7,5	28,7
ohne Jahrgang ¹⁾	65	28	3	-	-	-	-	-	-	-	-
Insgesamt	285 366	121 833	62 729	21 306	7,5	7 761	6,4	36,4	5 377	8,6	25,2
Volksschule											
01	74	37	1	-	-	-	-	-	-	-	-
02	82	40	1	-	-	-	-	-	-	-	-
03	69	34	3	-	-	-	-	-	-	-	-
04	65	31	2	-	-	-	-	-	-	-	-
Primarstufe	290	142	7	-	-	-	-	-	-	-	-
05	103	52	14	-	-	-	-	-	-	-	-
06	102	46	5	1	1,0	-	-	-	-	-	-
07	106	48	11	3	2,8	1	2,1	33,3	-	-	-
08	110	51	6	4	3,6	1	2,0	25,0	-	-	-
09	83	41	5	2	2,4	1	2,4	50,0	-	-	-
10	102	54	5	2	2,0	1	1,9	50,0	-	-	-
Sekundarstufe I	606	292	46	12	2,0	4	1,4	33,3	-	-	-
Insgesamt	896	434	53	12	1,3	4	0,9	33,3	-	-	-
Realschule											
05	60 848	29 985	5 817	-	-	-	-	-	-	-	-
06	60 413	30 078	5 956	5 370	8,9	2 100	7,0	39,1	956	16,1	17,8
07	58 220	29 629	5 336	5 256	9,0	2 233	7,5	42,5	586	11,0	11,1
08	57 213	29 276	4 767	5 826	10,2	2 689	9,2	46,2	577	12,1	9,9
09	52 381	26 642	3 945	4 833	9,2	2 101	7,9	43,5	405	10,3	8,4
10	45 359	23 633	3 212	2 354	5,2	1 050	4,4	44,6	266	8,3	11,3
ohne Jahrgang ¹⁾	5	3	1	-	-	-	-	-	-	-	-
Insgesamt	334 439	169 246	29 034	23 639	7,1	10 173	6,0	43,0	2 790	9,6	11,8

1) geistig Behinderte in Integrationsklassen

Noch: 4. Nichtversetzte am Ende des Schuljahres 2001/2002 nach Schuljahrgang

Schuljahrgang Bildungsstufe	Schüler/-innen im Schuljahr 2001/02			Nichtversetzte am Ende des Schuljahres 2001/02								
	ins- gesamt	weib- lich	aus- ländisch	zusammen		weiblich			ausländisch			
				Anzahl	in % von Spalte 1	Anzahl	in % von Spalte 2	in % von Spalte 4	Anzahl	in % von Spalte 3	in % von Spalte 4	
	1	2	3	4	5	6	7	8	9	10	11	
Gymnasium												
05	70 966	37 805	3 411	-	-	-	-	-	-	-	-	-
06	69 313	36 243	3 682	3 445	5,0	1 417	3,9	41,1	428	11,6	12,4	
07	66 573	35 518	3 267	4 115	6,2	1 737	4,9	42,2	312	9,6	7,6	
08	63 961	34 315	3 053	4 611	7,2	2 006	5,8	43,5	281	9,2	6,1	
09	59 195	32 150	2 796	4 374	7,4	2 026	6,3	46,3	258	9,2	5,9	
10	53 698	29 564	2 527	2 787	5,2	1 219	4,1	43,7	186	7,4	6,7	
ohne Jahrgang ¹⁾	3	2	-	-	-	-	-	-	-	-	-	
Sekundarstufe I	383 709	205 597	18 736	19 332	5,0	8 405	4,1	43,5	1 465	7,8	7,6	
11	54 629	30 135	3 128	3 178	5,8	1 455	4,8	45,8	349	11,2	11,0	
12	50 932	28 049	2 695	1 869	3,7	818	2,9	43,8	179	6,6	9,6	
13	47 029	26 310	2 328	2 286	4,9	1 086	4,1	47,5	217	9,3	9,5	
Sekundarstufe II	152 590	84 494	8 151	7 333	4,8	3 359	4,0	45,8	745	9,1	10,2	
Insgesamt	536 299	290 091	26 887	26 665	5,0	11 764	4,1	44,1	2 210	8,2	8,3	
Gesamtschule												
05	32 389	15 564	5 629	-	-	-	-	-	-	-	-	
06	32 053	15 375	5 736	3	0	-	-	-	3	0,1	100,0	
07	32 084	15 323	5 516	7	0	3	0	42,9	3	0,1	42,9	
08	32 161	15 570	5 380	98	0,3	36	0,2	36,7	19	0,4	19,4	
09	32 225	15 523	4 840	2 259	7,0	901	5,8	39,9	363	7,5	16,1	
10	27 838	13 409	4 234	1 112	4,0	494	3,7	44,4	248	5,9	22,3	
ohne Jahrgang ¹⁾	132	69	12	-	-	-	-	-	-	-	-	
Sekundarstufe I	188 882	90 833	31 347	3 479	1,8	1 434	1,6	41,2	636	2,0	18,3	
11	11 380	5 926	1 792	1 352	11,9	563	9,5	41,6	309	17,2	22,9	
12	9 464	4 917	1 404	571	6,0	252	5,1	44,1	110	7,8	19,3	
13	7 995	4 183	1 189	899	11,2	440	10,5	48,9	204	17,2	22,7	
Sekundarstufe II	28 839	15 026	4 385	2 822	9,8	1 255	8,4	44,5	623	14,2	22,1	
Insgesamt	217 721	105 859	35 732	6 301	2,9	2 689	2,5	42,7	1 259	3,5	20,0	

5. Neuaufnahmen in den 5. Schuljahrgang 2002/2003 nach schulischer Herkunft

Schulform a = Zusammen b = weiblich c = Ausländer/-innen zusammen d = Ausländerinnen	Schüler/-innen									
	mit der schulischer Herkunft aus							mit sonstiger Herkunft ²⁾	insgesamt	
	der Grundschule	der Hauptschule	der Realschule	dem Gymnasium	der Gesamtschule	der freien Waldorfschule	der Sonderschule ¹⁾			
Hauptschule	a	38 295	x	83	10	24	7	529	790	39 738
	b	16 515	x	36	4	10	4	137	345	17 051
	c	8 462	x	8	1	7	1	72	564	9 115
	d	3 832	x	3	–	4	–	22	253	4 114
Volksschule	a	48	–	–	–	–	–	1	53	102
	b	23	–	–	–	–	–	–	26	49
	c	10	–	–	–	–	–	–	–	10
	d	4	–	–	–	–	–	–	–	4
Realschule	a	57 759	33	x	136	15	5	50	101	58 099
	b	28 568	16	x	63	3	3	10	53	28 716
	c	5 469	4	x	7	–	–	6	35	5 521
	d	2 683	1	x	3	–	–	1	18	2 706
Gymnasium	a	69 265	9	9	x	15	47	–	89	69 434
	b	36 539	5	5	x	4	21	–	40	36 614
	c	3 095	1	3	x	2	1	–	36	3 138
	d	1 599	1	1	x	1	–	–	17	1 619
Gesamtschule	a	31 907	12	57	21	x	9	76	37	32 119
	b	15 439	3	13	5	x	1	20	19	15 500
	c	5 412	5	1	–	x	–	2	28	5 448
	d	2 689	1	1	–	x	–	1	16	2 708
Freie Waldorfschule	a	77	1	1	1	–	x	37	2	119
	b	38	–	–	1	–	x	20	–	59
	c	4	1	–	–	–	x	1	1	7
	d	2	–	–	–	–	x	1	–	3

1) Sonderschule im Bereich G/H und Sonderschule im Bereich R/Gy – 2) Berufsbildende Schulen, Kollegschule, Aussiedlerinnen und Aussiedler, Ausland, keine Schule

6. Ausländische Schülerinnen und Schüler 2002/2003 nach Herkunftsland und Schuljahrgang bzw. Bildungsbereich

Herkunftsland	Ausländische Schülerinnen und Schüler						davon ohne Jahrgang ²⁾	insgesamt
	davon im Schuljahrgang							
	00 ¹⁾	01	02	03	04			
Grundschule								
Albanien	88	574	700	700	564	1	2 627	
Andorra	-	-	-	-	1	-	1	
Belgien	-	49	52	46	62	-	209	
Bosnien-Herzegowina	78	507	470	434	443	2	1 934	
Bulgarien	1	16	16	12	17	-	62	
Bundesrepublik Jugoslawien	416	2 373	2 470	2 078	1 877	5	9 219	
Dänemark	-	16	16	19	15	-	66	
Estland	-	3	5	-	2	-	10	
Finnland	-	24	15	13	20	-	72	
Frankreich	3	103	98	79	88	-	371	
Griechenland	51	965	964	1 002	982	2	3 966	
Großbritannien/Nordirland	5	155	160	145	192	-	657	
Irland	2	18	11	8	6	-	45	
Island	-	3	8	2	2	-	15	
Italien	110	1 519	1 522	1 612	1 584	1	6 348	
Kroatien	8	290	243	273	265	-	1 079	
Lettland	1	9	16	13	23	-	62	
Liechtenstein	-	-	3	3	-	-	6	
Litauen	1	18	19	22	28	-	88	
Luxemburg	1	8	4	7	3	-	23	
Malta	-	1	-	-	2	-	3	
Mazedonien	29	362	316	272	250	-	1 229	
Moldau	-	12	13	15	23	-	63	
Niederlande	5	188	181	165	191	-	730	
Norwegen	-	14	10	12	11	-	47	
Österreich	5	70	80	76	88	-	319	
Polen	28	375	414	435	489	-	1 741	
Portugal	22	394	379	388	411	-	1 594	
Rumänien	2	33	41	48	55	1	180	
Russland	37	478	524	493	557	-	2 089	
Schweden	1	27	22	14	25	-	89	
Schweiz	-	28	25	26	23	-	102	
Slowakische Republik	2	12	9	11	9	-	43	
Slowenien	3	17	19	14	15	-	68	
Spanien	14	250	254	241	246	-	1 005	
Tschechien	5	16	19	19	25	-	84	
Türkei	1 792	15 264	15 750	16 226	15 593	30	64 655	
Ukraine	6	194	206	198	208	-	812	
Ungarn	2	26	23	20	30	-	101	
Weißrussland	2	29	34	38	41	-	144	
Zypern	-	-	1	-	-	-	1	
übriges Europa	19	99	77	94	68	-	357	
Europa zusammen	2 739	24 539	25 189	25 273	24 534	42	102 316	
Algerien	-	19	26	27	21	-	93	
Äthiopien	1	8	8	9	9	-	35	
Ghana	6	63	50	54	51	-	224	
Marokko	86	779	778	827	811	1	3 282	
Tunesien	9	82	90	89	98	-	368	
übriges Afrika	59	540	506	501	418	-	2 024	
Afrika zusammen	161	1 491	1 458	1 507	1 408	1	6 026	
Brasilien	3	26	56	45	33	-	163	
Chile	-	6	5	8	5	-	24	
Kanada	-	8	12	11	12	-	43	
Vereinigte Staaten	-	81	78	66	82	-	307	
übriges Amerika	7	94	106	101	121	-	429	
Amerika zusammen	10	215	257	231	253	-	966	

1) Schulkindergarten – 2) geistig Behinderte in Integrationsklassen

Noch: **6. Ausländische Schülerinnen und Schüler 2002/2003 nach Herkunftsland und Schuljahrgang bzw. Bildungsbereich**

Herkunftsland	Ausländische Schülerinnen und Schüler						davon ohne Jahrgang ²⁾	insgesamt
	davon im Schuljahrgang							
	00 ¹⁾	01	02	03	04			
noch: Grundschule								
Afghanistan	20	227	259	281	337	2	1 126	
Indien	3	58	61	75	52	–	249	
Indonesien	–	11	11	8	13	–	43	
Iran	27	374	403	447	467	1	1 719	
Israel	1	18	14	14	9	–	56	
Japan	2	33	34	25	29	–	123	
Jordanien	–	39	37	30	37	–	143	
Korea, Dem.Volksrepublik	–	24	21	18	19	–	82	
Korea, Republik	–	29	26	29	19	–	103	
Libanon	114	685	818	876	826	2	3 321	
Pakistan	16	93	110	117	115	–	451	
Philippinen	3	16	19	24	14	–	76	
Sri Lanka	40	449	455	486	491	1	1 922	
Syrien	35	252	261	223	209	–	980	
Thailand	3	66	98	77	84	–	328	
Vietnam	7	112	136	161	147	2	565	
übriges Asien	54	532	581	592	551	–	2 310	
Asien zusammen	325	3 018	3 344	3 483	3 419	8	13 597	
Australien	–	6	7	7	7	–	27	
Neuseeland	–	1	1	2	1	–	5	
übriges Australien/Ozeanien	–	–	4	2	2	–	8	
Ozeanische Staaten	–	7	12	11	10	–	40	
Staatenlos	6	45	58	45	40	–	194	
Ungeklärt	19	135	145	123	120	–	542	
Ohne Angabe	8	57	53	45	34	–	197	
Ausländische Schüler insgesamt	3 268	29 507	30 516	30 718	29 818	51	123 878	
darunter								
EU-Länder	219	3 786	3 758	3 815	3 913	3	15 494	
Anwerbeländer	2 618	22 802	23 255	23 456	22 575	41	94 747	

Noch: 6. Ausländische Schülerinnen und Schüler 2002/2003 nach Herkunftsland und Schuljahrgang bzw. Bildungsbereich

Herkunftsland	Ausländische Schülerinnen und Schüler							davon ohne Jahrgang ²⁾	insgesamt
	davon im Schuljahrgang								
	05	06	07	08	09	10			
Hauptschule									
Albanien	308	337	362	337	282	191	-	1 817	
Andorra	-	1	-	-	-	-	-	1	
Belgien	9	10	19	14	16	6	-	74	
Bosnien-Herzegowina	112	177	198	184	206	180	-	1 057	
Bulgarien	3	4	5	9	10	6	-	37	
Bundesrepublik Jugoslawien	863	905	971	844	781	496	-	4 860	
Dänemark	1	-	-	3	4	3	-	11	
Estland	-	-	-	1	-	1	-	2	
Finnland	-	-	2	1	-	-	-	3	
Frankreich	7	10	20	12	11	16	-	76	
Griechenland	273	283	313	304	311	252	-	1 736	
Großbritannien/Nordirland	32	38	34	35	37	21	-	197	
Irland	1	6	2	1	-	1	-	11	
Island	-	-	-	2	4	-	-	6	
Italien	618	763	795	841	751	572	1	4 341	
Kroatien	75	81	95	102	115	104	-	572	
Lettland	1	10	7	3	3	4	-	28	
Litauen	3	8	4	7	8	3	-	33	
Luxemburg	1	-	1	-	-	1	-	3	
Mazedonien	102	106	127	113	105	83	-	636	
Moldau	3	3	4	3	10	7	-	30	
Monaco	2	-	2	1	-	-	-	5	
Niederlande	42	38	35	45	31	28	-	219	
Norwegen	-	-	2	-	-	2	-	4	
Österreich	8	6	13	13	16	10	-	66	
Polen	106	154	154	198	175	132	-	919	
Portugal	150	157	150	174	197	118	-	946	
Rumänien	20	16	21	29	30	15	-	131	
Russland	116	137	144	229	227	150	-	1 003	
San Marino	-	1	-	-	-	-	-	1	
Schweden	1	2	2	-	2	1	-	8	
Schweiz	2	2	6	1	3	1	-	15	
Slowakische Republik	4	3	1	5	1	1	-	15	
Slowenien	6	4	10	11	4	6	-	41	
Spanien	61	61	79	68	92	90	-	451	
Tschechien	6	5	5	6	15	1	-	38	
Türkei	4 727	5 613	5 930	6 041	5 424	4 194	1	31 930	
Ukraine	23	27	39	63	81	58	-	291	
Ungarn	8	8	8	5	8	1	-	38	
Weißrussland	3	15	14	16	15	7	-	70	
übriges Europa	24	40	45	43	41	25	-	218	
Europa zusammen	7 721	9 031	9 619	9 764	9 016	6 787	2	51 940	
Algerien	8	5	7	8	8	10	-	46	
Äthiopien	4	7	7	6	5	9	-	38	
Ghana	7	14	26	28	15	9	-	99	
Marokko	288	354	405	462	432	394	-	2 335	
Tunesien	32	48	59	65	62	54	-	320	
übriges Afrika	171	167	214	270	293	144	-	1 259	
Afrika zusammen	510	595	718	839	815	620	-	4 097	
Brasilien	13	14	19	29	26	11	-	112	
Chile	1	4	-	-	2	2	-	9	
Kanada	-	1	1	4	4	1	-	11	
Vereinigte Staaten	9	5	9	5	10	6	-	44	
übriges Amerika	38	32	56	62	68	24	-	280	
Amerika zusammen	61	56	85	100	110	44	-	456	

Noch: **6. Ausländische Schülerinnen und Schüler 2002/2003 nach Herkunftsland und Schuljahrgang bzw. Bildungsbereich**

Herkunftsland	Ausländische Schülerinnen und Schüler							davon ohne Jahrgang ²⁾	insgesamt
	davon im Schuljahrgang								
	05	06	07	08	09	10			
noch: Hauptschule									
Afghanistan	74	82	132	122	150	102	–	662	
Indien	7	10	11	16	28	14	–	86	
Indonesien	4	1	1	1	3	1	–	11	
Iran	71	87	118	122	158	132	–	688	
Israel	1	–	1	1	1	3	–	7	
Japan	–	1	6	1	1	1	–	10	
Jordanien	8	10	9	20	14	11	–	72	
Korea, Dem.Volksrepublik	–	4	–	1	–	3	–	8	
Korea, Republik	–	–	5	3	4	–	–	12	
Libanon	348	380	379	326	325	188	–	1 946	
Pakistan	18	31	39	36	43	31	–	198	
Philippinen	5	11	7	15	14	15	–	67	
Sri Lanka	101	89	96	92	97	99	–	574	
Syrien	94	111	116	121	121	71	–	634	
Thailand	35	37	48	64	56	27	–	267	
Vietnam	23	20	19	29	39	11	–	141	
übriges Asien	233	236	306	269	317	172	–	1 533	
Asien zusammen	1 022	1 110	1 293	1 239	1 371	881	–	6 916	
Australien	2	3	2	4	–	1	–	12	
Neuseeland	–	1	–	–	–	–	–	1	
übriges Australien/Ozeanien	–	–	2	2	1	1	–	6	
Ozeanische Staaten	2	4	4	6	1	2	–	19	
Staatenlos	13	17	18	16	10	9	–	83	
Ungeklärt	34	36	39	38	33	24	–	204	
Ohne Angabe	20	45	35	28	27	13	–	168	
Ausländische Schüler insgesamt	9 383	10 894	11 811	12 030	11 383	8 380	2	63 883	
darunter									
EU-Länder	1 204	1 374	1 465	1 511	1 468	1 119	1	8 142	
Anwerbeländer	7 307	8 552	9 132	9 209	8 480	6 543	2	49 225	

Noch: 6. Ausländische Schülerinnen und Schüler 2002/2003 nach Herkunftsland und Schuljahrgang bzw. Bildungsbereich

Herkunftsland	Ausländische Schülerinnen und Schüler												insgesamt
	davon im Schuljahrgang / in der Bildungsstufe												
	01	02	03	04	Primarstufe	05	06	07	08	09	10	Sekundarstufe I	
Volksschule													
Belgien	-	-	-	-	-	-	-	-	2	-	-	2	2
Bosnien-Herzegowina	-	-	-	-	-	-	3	-	-	-	-	3	3
Bundesrepublik Jugoslawien	-	-	3	-	3	1	1	2	2	-	3	9	12
Griechenland	-	-	-	-	-	3	2	1	-	-	-	6	6
Italien	-	-	-	-	-	3	4	2	2	2	4	17	17
Lettland	-	-	-	-	-	-	-	-	-	-	2	2	2
Moldau	-	-	-	-	-	-	-	-	1	-	-	1	1
Niederlande	-	-	-	1	1	-	-	-	-	-	-	-	1
Polen	-	-	-	-	-	-	-	-	-	-	1	1	1
Portugal	-	-	-	-	-	1	2	-	-	-	-	3	3
Schweden	-	-	-	-	-	-	-	-	1	-	-	1	1
Spanien	-	-	-	-	-	1	-	1	-	-	-	2	2
Türkei	1	-	2	-	3	-	1	-	1	-	-	2	5
Europa zusammen	1	-	5	1	7	9	13	6	9	2	10	49	56
Ghana	-	-	-	-	-	-	1	-	-	-	-	1	1
Tunesien	-	-	-	-	-	-	-	-	-	-	2	2	2
übriges Afrika	-	1	1	-	2	1	2	1	-	2	-	6	8
Afrika zusammen	-	1	1	-	2	1	3	1	-	2	2	9	11
Sri Lanka	-	-	-	-	-	-	1	-	-	-	-	1	1
Asien zusammen	-	-	-	-	-	-	1	-	-	-	-	1	1
Ausländische Schüler insgesamt	1	1	6	1	9	10	17	7	9	4	12	59	68
darunter													
EU-Länder	-	-	-	1	1	8	8	4	5	2	4	31	32
Anwerbeländer	1	-	5	-	6	9	13	6	5	2	9	44	50

Noch: 6. Ausländische Schülerinnen und Schüler 2002/2003 nach Herkunftsland und Schuljahrgang bzw. Bildungsbereich

Herkunftsland	Ausländische Schülerinnen und Schüler							insgesamt
	davon im Schuljahrgang						davon ohne Jahrgang ²⁾	
	05	06	07	08	09	10		
Realschule								
Albanien	51	62	53	42	38	32	-	278
Belgien	12	12	12	13	11	9	-	69
Bosnien-Herzegowina	120	113	155	112	106	84	-	690
Bulgarien	1	2	6	8	3	5	-	25
Bundesrepublik Jugoslawien	226	221	201	211	229	168	-	1 256
Dänemark	6	2	2	2	5	2	-	19
Estland	2	1	1	5	2	-	-	11
Finnland	1	2	2	3	2	1	-	11
Frankreich	13	21	14	13	10	9	-	80
Griechenland	253	264	210	228	200	179	-	1 334
Großbritannien/Nordirland	32	34	31	34	33	24	-	188
Irland	1	2	-	1	1	-	-	5
Island	2	-	1	-	1	1	-	5
Italien	354	371	376	354	302	273	-	2 030
Kroatien	98	98	100	115	92	111	-	614
Lettland	3	4	9	5	4	4	-	29
Liechtenstein	-	-	1	1	-	1	-	3
Litauen	7	4	2	5	3	2	-	23
Luxemburg	1	-	-	1	-	-	-	2
Malta	-	1	-	-	-	-	-	1
Mazedonien	46	42	30	32	36	29	-	215
Moldau	3	6	3	2	3	4	-	21
Niederlande	34	39	36	34	46	32	-	221
Norwegen	1	1	1	4	-	1	-	8
Österreich	12	10	16	10	20	14	-	82
Polen	122	110	118	144	124	112	-	730
Portugal	114	120	108	100	100	73	-	615
Rumänien	13	8	6	12	11	5	-	55
Russland	74	64	83	94	69	78	-	462
Schweden	2	4	1	2	4	1	-	14
Schweiz	7	3	5	7	3	6	-	31
Slowakische Republik	4	5	-	1	2	3	-	15
Slowenien	4	6	3	9	10	8	-	40
Spanien	66	71	69	77	68	56	-	407
Tschechien	7	4	2	9	6	3	-	31
Türkei	3 038	3 174	2 752	2 536	2 132	1 519	1	15 152
Ukraine	40	41	55	75	48	39	-	298
Ungarn	4	5	4	2	5	2	-	22
Weißrussland	5	3	4	6	8	6	-	32
Zypern	-	-	-	-	1	-	-	1
übriges Europa	22	12	24	21	12	13	-	104
Europa zusammen	4 801	4 942	4 496	4 330	3 750	2 909	1	25 229
Algerien	3	2	2	2	2	5	-	16
Äthiopien	4	4	4	7	5	3	-	27
Ghana	7	9	7	10	7	5	-	45
Marokko	127	164	134	180	143	133	-	881
Tunesien	27	23	22	24	32	24	-	152
übriges Afrika	61	66	64	53	43	38	-	325
Afrika zusammen	229	268	233	276	232	208	-	1 446
Brasilien	8	5	6	8	5	6	-	38
Chile	1	1	1	-	1	1	-	5
Kanada	1	4	-	-	-	1	-	6
Vereinigte Staaten	13	7	7	12	8	6	-	53
übriges Amerika	19	19	17	11	7	15	-	88
Amerika zusammen	42	36	31	31	21	29	-	190

Noch: **6. Ausländische Schülerinnen und Schüler 2002/2003 nach Herkunftsland und Schuljahrgang bzw. Bildungsbereich**

Herkunftsland	Ausländische Schülerinnen und Schüler							insgesamt
	davon im Schuljahrgang						davon ohne Jahrgang ²⁾	
	05	06	07	08	09	10		
noch: Realschule								
Afghanistan	69	67	77	74	80	56	–	423
Indien	13	12	9	12	9	15	–	70
Indonesien	1	3	–	1	2	3	–	10
Iran	66	102	97	116	96	88	–	565
Israel	–	2	2	1	–	–	–	5
Japan	3	7	5	3	1	1	–	20
Jordanien	6	1	2	7	5	4	–	25
Korea, Dem.Volksrepublik	1	–	1	2	3	–	–	7
Korea, Republik	–	1	2	2	3	–	–	8
Libanon	71	76	58	53	27	28	–	313
Pakistan	14	19	19	15	15	9	–	91
Philippinen	7	5	6	5	9	11	–	43
Sri Lanka	81	80	93	86	72	65	–	477
Syrien	16	15	18	14	16	15	–	94
Thailand	17	13	12	9	9	8	–	68
Vietnam	18	14	16	24	21	14	–	107
übriges Asien	80	76	75	78	61	38	–	408
Asien zusammen	463	493	492	502	429	355	–	2 734
Australien	4	1	–	–	1	–	–	6
Neuseeland	–	–	–	–	–	1	–	1
Übriges Australien/Ozeanien	–	1	1	–	–	2	–	4
Ozeanische Staaten	4	2	1	–	1	3	–	11
Staatenlos	9	9	5	4	–	1	–	28
Ungeklärt	18	16	17	12	22	18	–	103
Ohne Angabe	25	34	31	25	22	18	–	155
Ausländische Schüler insgesamt	5 591	5 800	5 306	5 180	4 477	3 541	1	29 896
darunter								
EU-Länder	901	952	877	872	802	673	–	5 077
Anwerbeländer	4 473	4 667	4 160	3 978	3 450	2 657	1	23 386

Noch: 6. Ausländische Schülerinnen und Schüler 2002/2003 nach Herkunftsland und Schuljahrgang bzw. Bildungsbereich

Herkunftsland	Ausländische Schülerinnen und Schüler											ins- gesamt
	davon im Schuljahrgang / in der Bildungsstufe											
	05	06	07	08	09	10	Sekun- dar- stufe I	11	12	13	Sekun- dar- stufe II	
Gymnasium												
Albanien	27	24	22	16	17	10	116	9	11	9	29	145
Andorra	1	-	-	-	-	-	1	-	-	-	-	1
Belgien	21	14	18	16	17	17	103	13	22	9	44	147
Bosnien-Herzegowina	79	92	76	83	62	44	436	81	52	36	169	605
Bulgarien	6	5	14	11	9	13	58	11	11	10	32	90
Bundesrepublik Jugoslawien	82	78	96	89	94	66	505	109	104	96	309	814
Dänemark	5	4	2	2	2	2	17	2	1	4	7	24
Estland	1	1	2	3	-	5	12	5	3	2	10	22
Finnland	5	10	12	3	9	4	43	12	7	8	27	70
Frankreich	31	35	30	31	26	27	180	27	21	23	71	251
Griechenland	159	160	155	174	122	116	886	149	121	129	399	1 285
Großbritannien/Nordirland	44	32	36	34	45	34	225	38	32	38	108	333
Irland	3	4	1	-	4	3	15	3	2	1	6	21
Island	1	-	1	-	1	1	4	-	-	-	-	4
Italien	122	140	129	134	128	108	761	132	114	109	355	1 116
Kroatien	74	60	83	74	83	77	451	91	87	70	248	699
Lettland	12	9	6	10	8	15	60	20	13	6	39	99
Litauen	12	10	5	4	13	9	53	5	5	2	12	65
Luxemburg	5	3	8	1	1	1	19	2	1	3	6	25
Malta	-	1	-	-	-	-	1	-	-	-	-	1
Mazedonien	21	25	11	13	8	14	92	15	11	6	32	124
Moldau	6	15	7	8	13	12	61	13	5	2	20	81
Niederlande	54	66	61	60	41	45	327	42	48	37	127	454
Norwegen	-	2	-	2	1	2	7	2	2	1	5	12
Österreich	40	42	32	33	28	26	201	28	29	25	82	283
Polen	136	112	125	134	128	110	745	119	131	120	370	1 115
Portugal	49	63	47	48	46	44	297	56	48	55	159	456
Rumänien	15	16	14	19	13	15	92	12	14	15	41	133
Russland	154	194	240	214	197	200	1 199	188	127	108	423	1 622
Schweden	3	7	8	7	3	4	32	3	1	3	7	39
Schweiz	22	18	14	8	16	9	87	17	9	4	30	117
Slowakische Republik	4	3	4	3	3	3	20	10	6	3	19	39
Slowenien	1	3	1	3	5	4	17	8	5	5	18	35
Spanien	38	40	48	52	34	35	247	48	43	53	144	391
Tschechien	10	8	6	3	12	6	45	11	5	5	21	66
Türkei	1 116	1 203	1 089	979	813	698	5 898	824	684	604	2 112	8 010
Ukraine	117	108	165	147	122	131	790	143	105	57	305	1 095
Ungarn	4	17	8	9	11	10	59	7	7	8	22	81
Weißrussland	8	14	9	16	9	11	67	14	4	3	21	88
übriges Europa	20	21	24	22	24	11	122	27	17	11	55	177
Europa zusammen	2 508	2 659	2 609	2 465	2 168	1 942	14 351	2 296	1 908	1 680	5 884	20 235
Algerien	1	1	-	5	-	1	8	6	6	-	12	20
Äthiopien	-	3	-	3	2	1	9	4	3	1	8	17
Ghana	5	5	6	7	5	4	32	10	3	2	15	47
Marokko	45	42	53	44	36	35	255	44	58	53	155	410
Tunesien	7	12	13	10	15	8	65	18	15	11	44	109
übriges Afrika	39	51	35	50	34	28	237	38	24	31	93	330
Afrika zusammen	97	114	107	119	92	77	606	120	109	98	327	933
Brasilien	9	3	11	9	6	9	47	20	5	1	26	73
Chile	2	-	2	-	2	-	6	1	-	3	4	10
Kanada	3	7	3	4	1	3	21	7	5	1	13	34
Vereinigte Staaten	21	17	15	16	20	29	118	57	34	17	108	226
übriges Amerika	11	14	11	13	11	39	99	42	22	14	78	177
Amerika zusammen	46	41	42	42	40	80	291	127	66	36	229	520

Noch: **6. Ausländische Schülerinnen und Schüler 2002/2003 nach Herkunftsland und Schuljahrgang bzw. Bildungsbereich**

Herkunftsland	Ausländische Schülerinnen und Schüler											ins- gesamt
	davon im Schuljahrgang / in der Bildungsstufe											
	05	06	07	08	09	10	Sekun- dar- stufe I	11	12	13	Sekun- dar- stufe II	
noch: Gymnasium												
Afghanistan	47	60	64	56	66	48	341	71	43	37	151	492
Indien	12	10	25	22	27	27	123	40	40	40	120	243
Indonesien	1	2	-	2	2	1	8	5	1	8	14	22
Iran	142	189	174	169	152	169	995	178	185	206	569	1 564
Israel	2	1	4	4	1	-	12	2	4	1	7	19
Japan	7	6	11	8	9	14	55	15	11	12	38	93
Jordanien	4	1	3	2	5	3	18	2	5	-	7	25
Korea, Dem.Volksrepublik	10	9	11	8	8	5	51	10	12	19	41	92
Korea, Republik	18	14	12	21	26	21	112	35	34	43	112	224
Libanon	11	15	21	10	10	17	84	21	4	7	32	116
Pakistan	6	6	8	9	6	6	41	5	2	3	10	51
Philippinen	1	6	4	6	5	7	29	5	7	4	16	45
Sri Lanka	55	53	69	47	51	52	327	61	43	39	143	470
Syrien	8	9	7	6	9	6	45	11	2	7	20	65
Thailand	6	11	4	7	4	6	38	6	8	2	16	54
Vietnam	44	25	19	16	34	26	164	20	30	20	70	234
übriges Asien	111	98	129	111	101	112	662	86	90	70	246	908
Asien zusammen	485	515	565	504	516	520	3 105	573	521	518	1 612	4 717
Australien	2	4	1	3	1	1	12	1	2	3	6	18
Neuseeland	-	-	-	1	-	-	1	1	1	-	2	3
übriges Australien/Ozeanien	-	-	-	2	1	3	6	3	8	-	11	17
Ozeanische Staaten	2	4	1	6	2	4	19	5	11	3	19	38
Staatenlos	6	2	3	7	14	7	39	8	1	2	11	50
Ungeklärt	14	5	10	10	10	12	61	8	12	13	33	94
Ohne Angabe	7	9	9	6	7	6	44	15	8	3	26	70
Ausländische Schüler insgesamt	3 165	3 349	3 346	3 159	2 849	2 648	18 516	3 152	2 636	2 353	8 141	26 657
darunter												
EU-Länder	579	620	587	595	506	466	3 353	555	490	497	1 542	4 895
Anwerbeländer	1 793	1 918	1 801	1 703	1 446	1 249	9 910	1 575	1 342	1 227	4 144	14 054

Noch: 6. Ausländische Schülerinnen und Schüler 2002/2003 nach Herkunftsland und Schuljahrgang bzw. Bildungsbereich

Herkunftsland	Ausländische Schülerinnen und Schüler												
	davon im Schuljahrgang / in der Bildungsstufe												insgesamt
	05	06	07	08	09	10	Sekundarstufe I	11	12	13	Sekundarstufe II	ohne Jahrgang ²⁾	
Gesamtschule													
Albanien	71	89	64	61	51	51	387	18	18	4	40	–	427
Belgien	9	5	6	9	6	4	39	1	3	1	5	–	44
Bosnien-Herzegowina	77	82	102	102	100	106	569	51	36	29	116	–	685
Bulgarien	3	4	5	4	–	1	17	1	–	–	1	–	18
Bundesrepublik Jugoslawien	211	198	197	185	188	154	1 133	55	47	42	144	–	1 277
Dänemark	6	2	5	5	2	2	22	–	1	–	1	–	23
Estland	–	2	1	–	–	1	4	2	1	1	4	–	8
Finnland	5	1	2	–	7	2	17	–	–	–	–	–	17
Frankreich	17	13	7	9	8	13	67	6	2	1	9	1	77
Griechenland	128	136	130	130	150	136	810	63	65	35	163	–	973
Großbritannien/Nordirland	25	33	27	33	32	35	185	12	10	7	29	–	214
Irland	3	2	2	1	3	2	13	1	1	3	5	–	18
Island	–	–	–	–	–	–	–	1	–	–	1	–	1
Italien	284	322	328	330	338	291	1 893	74	88	49	211	1	2 105
Kroatien	28	36	57	49	56	56	282	24	15	16	55	–	337
Lettland	5	2	1	4	2	3	17	2	–	2	4	–	21
Litauen	4	3	2	–	1	1	11	1	–	1	2	–	13
Luxemburg	–	–	–	2	–	–	2	–	–	–	–	–	2
Mazedonien	31	32	30	22	26	27	168	10	6	10	26	–	194
Moldau	3	3	–	1	4	7	18	3	–	–	3	–	21
Niederlande	21	31	23	22	20	14	131	11	7	6	24	–	155
Norwegen	2	1	1	2	3	–	9	–	2	–	2	–	11
Österreich	17	9	4	10	13	12	65	7	1	6	14	–	79
Polen	84	86	53	77	92	64	456	50	33	27	110	1	567
Portugal	61	67	50	49	61	44	332	14	14	10	38	1	371
Rumänien	4	8	8	5	8	6	39	3	1	1	5	–	44
Russland	63	64	55	59	64	65	370	25	31	14	70	–	440
San Marino	–	–	–	1	–	1	2	–	–	–	–	–	2
Schweden	6	4	3	2	3	2	20	–	–	–	–	–	20
Schweiz	5	6	2	5	2	1	21	–	1	2	3	–	24
Slowakische Republik	–	–	–	2	5	–	7	–	1	–	1	–	8
Slowenien	4	3	1	3	2	4	17	2	5	–	7	–	24
Spanien	49	52	63	49	56	50	319	14	16	13	43	–	362
Tschechien	4	4	5	3	3	4	23	1	1	–	2	–	25
Türkei	3 305	3 321	3 498	3 223	3 228	2 485	19 060	881	680	628	2 189	6	21 255
Ukraine	22	22	23	22	27	35	151	32	19	18	69	–	220
Ungarn	9	6	1	6	4	3	29	3	–	2	5	–	34
Weißrussland	4	1	1	1	10	2	19	4	–	–	4	–	23
Zypern	–	–	–	1	–	–	1	–	–	–	–	–	1
übriges Europa	44	30	29	34	23	24	184	6	7	9	22	–	206
Europa zusammen	4 614	4 680	4 786	4 523	4 598	3 708	26 909	1 378	1 112	937	3 427	10	30 346
Algerien	2	2	2	2	5	3	16	2	4	1	7	–	23
Äthiopien	–	1	1	–	1	3	6	1	3	–	4	–	10
Ghana	10	9	5	13	7	14	58	3	2	3	8	–	66
Marokko	143	150	166	202	183	171	1 015	64	68	51	183	–	1 198
Tunesien	21	24	25	40	43	47	200	29	14	10	53	–	253
übriges Afrika	81	78	95	57	79	62	452	17	19	17	53	–	505
Afrika zusammen	257	264	294	314	318	300	1 747	116	110	82	308	–	2 055
Brasilien	4	7	4	16	9	8	48	2	3	–	5	1	54
Chile	–	–	–	–	–	1	1	–	–	–	–	–	1
Kanada	2	2	1	3	2	4	14	–	–	–	–	–	14
Vereinigte Staaten	15	17	21	22	15	14	104	2	3	2	7	–	111
übriges Amerika	19	13	10	11	21	7	81	5	1	6	12	–	93
Amerika zusammen	40	39	36	52	47	34	248	9	7	8	24	1	273

Noch: **6. Ausländische Schülerinnen und Schüler 2002/2003 nach Herkunftsland und Schuljahrgang bzw. Bildungsbereich**

Herkunftsland	Ausländische Schülerinnen und Schüler												insgesamt
	davon im Schuljahrgang / in der Bildungsstufe												
	05	06	07	08	09	10	Sekundarstufe I	11	12	13	Sekundarstufe II	ohne Jahrgang ²⁾	
noch: Gesamtschule													
Afghanistan	43	71	71	76	56	60	377	38	21	16	75	–	452
Indien	8	7	10	4	8	3	40	1	2	4	7	–	47
Indonesien	1	1	–	–	–	3	5	1	–	–	1	–	6
Iran	51	64	81	59	84	80	419	48	62	49	159	–	578
Israel	–	–	4	3	3	1	11	2	–	–	2	–	13
Japan	5	4	14	9	7	26	65	–	1	–	1	–	66
Jordanien	5	7	5	7	6	5	35	–	–	–	–	–	35
Korea, Dem. Volksrepublik	–	–	–	2	–	3	5	–	–	2	2	–	7
Korea, Republik	6	6	4	2	3	4	25	1	–	2	3	–	28
Libanon	122	136	131	113	116	87	705	19	7	15	41	–	746
Pakistan	9	22	14	6	12	4	67	3	3	3	9	–	76
Philippinen	2	5	6	5	4	6	28	2	1	4	7	–	35
Sri Lanka	90	75	60	56	43	59	383	37	14	14	65	–	448
Syrien	23	21	24	9	14	11	102	4	4	1	9	–	111
Thailand	21	13	14	10	9	11	78	5	2	2	9	–	87
Vietnam	18	23	11	17	25	19	113	16	12	12	40	–	153
übriges Asien	108	104	101	64	76	79	532	50	26	19	95	–	627
Asien zusammen	512	559	550	442	466	461	2 990	227	155	143	525	–	3 515
Australien	1	2	1	4	–	–	8	2	–	–	2	–	10
Neuseeland	3	–	–	–	–	–	3	–	–	–	–	–	3
übriges Australien/Ozeanien	2	–	1	2	1	2	8	–	1	–	1	–	9
Ozeanische Staaten	6	2	2	6	1	2	19	2	1	–	3	–	22
Staatenlos	6	8	8	2	6	7	37	–	3	3	6	–	43
Ungeklärt	34	18	21	22	21	23	139	7	4	5	16	–	155
Ohne Angabe	23	7	15	8	19	6	78	2	1	–	3	–	81
Ausländische Schüler insgesamt	5 492	5 577	5 712	5 369	5 476	4 541	32 167	1 741	1 393	1 178	4 312	11	36 490
darunter													
EU-Länder	631	677	650	651	699	607	3 915	203	208	131	542	3	4 460
Anwerbeländer	4 342	4 423	4 647	4 384	4 431	3 571	25 798	1 281	1 054	893	3 228	8	29 034

Noch: 6. Ausländische Schülerinnen und Schüler 2002/2003 nach Herkunftsland und Schuljahrgang bzw. Bildungsbereich

Herkunftsland	Ausländische Schülerinnen und Schüler									
	davon im								berufs- bildenden Bereich	ins- gesamt
	allgemein bildenden Bereich				Sonderschulbereich					
	davon			zu- sammen	davon			zu- sammen		
	Primar- stufe	Sekundar- stufe I	Sekundar- stufe II		Primar- stufe	Sekundar- stufe I	geistig Behinderte und Kranke			
freie Waldorfschule										
Albanien	–	–	–	–	–	1	–	1	–	1
Belgien	2	3	2	7	–	–	–	–	–	7
Bosnien-Herzegowina	1	3	–	4	–	–	–	–	–	4
Bulgarien	–	–	1	1	–	–	–	–	–	1
Bundesrepublik Jugoslawien	–	1	2	3	–	3	2	5	–	8
Dänemark	–	1	–	1	–	–	–	–	–	1
Estland	1	–	–	1	–	–	–	–	–	1
Frankreich	2	3	1	6	–	–	–	–	–	6
Griechenland	–	1	1	2	–	–	–	–	–	2
Großbritannien/Nordirland	5	4	1	10	–	–	–	–	–	10
Italien	1	2	2	5	–	2	5	7	–	12
Kroatien	2	1	1	4	–	–	–	–	–	4
Lettland	–	2	–	2	–	–	–	–	–	2
Luxemburg	–	–	1	1	–	–	–	–	–	1
Niederlande	9	6	4	19	–	1	1	2	1	22
Norwegen	–	1	–	1	–	–	–	–	–	1
Österreich	1	1	1	3	–	–	–	–	–	3
Polen	–	3	1	4	–	1	1	2	1	7
Portugal	2	–	2	4	–	–	–	–	1	5
Rumänien	–	–	–	–	–	2	1	3	–	3
Russland	8	17	13	38	–	1	1	2	–	40
Schweden	–	1	–	1	–	–	–	–	–	1
Schweiz	2	2	5	9	–	–	–	–	–	9
Spanien	2	4	–	6	–	–	1	1	–	7
Tschechien	1	–	–	1	–	–	–	–	–	1
Türkei	11	22	7	40	3	4	13	20	–	60
Ukraine	2	1	1	4	–	–	–	–	–	4
Ungarn	–	1	–	1	–	–	–	–	–	1
Weißrussland	–	2	1	3	–	–	–	–	–	3
übriges Europa	–	1	–	1	–	–	1	1	–	2
Europa zusammen	52	83	47	182	3	15	26	44	3	229
Algerien	–	1	–	1	–	–	–	–	–	1
Ghana	1	–	1	2	–	–	–	–	–	2
Marokko	1	2	1	4	–	–	1	1	–	5
Tunesien	–	–	–	–	–	–	2	2	–	2
übriges Afrika	–	2	1	3	–	–	–	–	–	3
Afrika zusammen	2	5	3	10	–	–	3	3	–	13
Brasilien	1	1	2	4	–	–	–	–	–	4
Chile	3	2	–	5	–	–	–	–	–	5
Kanada	–	2	1	3	–	–	–	–	–	3
Vereinigte Staaten	2	4	1	7	–	1	–	1	–	8
übriges Amerika	–	1	1	2	–	–	–	–	–	2
Amerika zusammen	6	10	5	21	–	1	–	1	–	22

Noch: **6. Ausländische Schülerinnen und Schüler 2002/2003 nach Herkunftsland und Schuljahrgang bzw. Bildungsbereich**

Herkunftsland	Ausländische Schülerinnen und Schüler									
	davon im								berufs- bildenden Bereich	ins- gesamt
	allgemein bildenden Bereich				Sonderschulbereich					
	davon			zu- sammen	davon			zu- sammen		
	Primar- stufe	Sekundar- stufe I	Sekundar- stufe II		Primar- stufe	Sekundar- stufe I	geistig Behinderte und Kranke			

noch: **freie Waldorfschule**

Afghanistan	-	2	-	2	-	-	1	1	-	3
Iran	2	5	3	10	1	1	-	2	-	12
Israel	-	1	-	1	-	-	-	-	-	1
Japan	1	7	1	9	-	1	2	3	-	12
Korea, Republik	1	1	-	2	-	-	-	-	-	2
Libanon	-	-	-	-	-	-	1	1	-	1
Sri Lanka	-	-	-	-	-	-	1	1	-	1
Syrien	-	-	-	-	1	1	-	2	-	2
Vietnam	-	1	-	1	-	-	-	-	-	1
übriges Asien	1	-	1	2	-	-	-	-	-	2
Asien zusammen	5	17	5	27	2	3	5	10	-	37
Australien	-	2	1	3	-	-	-	-	-	3
Ozeanische Staaten	-	2	1	3	-	-	-	-	-	3
Ohne Angabe	-	1	-	1	-	-	-	-	-	1
Ausländische Schüler insgesamt	65	118	61	244	5	19	34	58	3	305
darunter										
EU-Länder	24	26	15	65	-	3	7	10	2	77
Anwerbeländer	20	36	16	72	3	9	24	36	1	109

7. Schulabgängerinnen und -abgänger im Abgangsjahr 2002 nach Schuljahrgang bzw. Semester und Abgangsart

Schuljahrgang / Semester Bildungsstufe	Schulabgänger/-innen												ins- gesamt	
	mit Hauptschulabschluss nach Jahrgang 09		mit Sekundarabschluss I				mit Fachhochschulreife	mit Hochschulreife	mit sonstigem Abschluss ¹⁾	ohne Hauptschulabschluss				
	zu- sammen	darunter mit Qualifikations- vermerk	zu- sammen	davon mit		zu- sammen				mit Quali- fikations- vermerk	zu- sammen	darunter		
				Haupt- schulab- schluss nach Jahr- gang 10	Fachoberschulreife		Lern- behin- derten- ab- schluss	Geistig- behin- derten- ab- schluss						
Hauptschule														
UNT09	a	x	x	x	x	x	x	x	x	x	2 433	-	x	2 433
	b	x	x	x	x	x	x	x	x	x	871	-	x	871
	c	x	x	x	x	x	x	x	x	x	723	-	x	723
	d	x	x	x	x	x	x	x	x	x	257	-	x	257
09	a	3 220	133	x	x	x	x	x	x	x	3 330	6	x	6 550
	b	1 231	62	x	x	x	x	x	x	x	1 295	1	x	2 526
	c	571	21	x	x	x	x	x	x	x	868	2	x	1 439
	d	236	10	x	x	x	x	x	x	x	335	-	x	571
10	a	58	54	48	42	6	6	x	x	x	5	5	x	111
	b	17	16	21	17	4	4	x	x	x	3	3	x	41
	c	42	41	24	24	-	-	x	x	x	-	-	x	66
	d	13	12	12	12	-	-	x	x	x	-	-	x	25
10 Typ A	a	1 622	-	22 136	22 136	x	x	x	x	x	-	x	x	23 758
	b	664	-	9 386	9 386	x	x	x	x	x	-	x	x	10 050
	c	481	-	4 104	4 104	x	x	x	x	x	-	x	x	4 585
	d	209	-	1 900	1 900	x	x	x	x	x	-	x	x	2 109
10 Typ B	a	362	362	15 368	545	14 823	6 465	x	x	x	-	x	x	15 730
	b	190	190	7 382	236	7 146	3 324	x	x	x	-	x	x	7 572
	c	85	85	2 659	123	2 536	1 109	x	x	x	-	x	x	2 744
	d	47	47	1 376	66	1 310	607	x	x	x	-	x	x	1 423
ohne Jahrgang ²⁾	a	-	-	-	-	-	-	x	x	x	5	x	-	5
	b	-	-	-	-	-	-	x	x	x	3	x	-	3
	c	-	-	-	-	-	-	x	x	x	-	x	-	-
	d	-	-	-	-	-	-	x	x	x	-	x	-	-
Insgesamt	a	5 262	549	37 552	22 723	14 829	6 471	x	x	x	5 773	9	-	48 587
	b	2 102	268	16 789	9 639	7 150	3 328	x	x	x	2 172	1	-	21 063
	c	1 179	147	6 787	4 251	2 536	1 109	x	x	x	1 591	2	-	9 557
	d	505	69	3 288	1 978	1 310	607	x	x	x	592	-	-	4 385
Volksschule														
UNT09	a	-	-	x	x	x	x	x	x	x	1	-	x	1
	b	-	-	x	x	x	x	x	x	x	-	-	x	-
	c	-	-	x	x	x	x	x	x	x	-	-	x	-
	d	-	-	x	x	x	x	x	x	x	-	-	x	-
09	a	3	-	x	x	x	x	x	x	x	-	-	x	3
	b	2	-	x	x	x	x	x	x	x	-	-	x	2
	c	-	-	x	x	x	x	x	x	x	-	-	x	-
	d	-	-	x	x	x	x	x	x	x	-	-	x	-
10	a	44	44	x	x	x	x	x	x	x	-	-	x	44
	b	22	22	x	x	x	x	x	x	x	-	-	x	22
	c	-	-	x	x	x	x	x	x	x	-	-	x	-
	d	-	-	x	x	x	x	x	x	x	-	-	x	-
10 Typ A	a	2	-	35	35	x	x	x	x	x	-	x	x	37
	b	1	-	18	18	x	x	x	x	x	-	x	x	19
	c	-	-	3	3	x	x	x	x	x	-	x	x	3
	d	-	-	3	3	x	x	x	x	x	-	x	x	3
10 Typ B	a	-	-	21	-	21	9	x	x	x	-	x	x	21
	b	-	-	12	-	12	4	x	x	x	-	x	x	12
	c	-	-	1	-	1	-	x	x	x	-	x	x	1
	d	-	-	-	-	-	-	x	x	x	-	x	x	-
ohne Jahrgang ²⁾	a	-	-	-	-	-	-	x	x	x	-	x	-	-
	b	-	-	-	-	-	-	x	x	x	-	x	-	-
	c	-	-	-	-	-	-	x	x	x	-	x	-	-
	d	-	-	-	-	-	-	x	x	x	-	x	-	-
Insgesamt	a	49	44	56	35	21	9	x	x	x	1	-	-	106
	b	25	22	30	18	12	4	x	x	x	-	-	-	55
	c	-	-	4	3	1	-	x	x	x	-	-	-	4
	d	-	-	3	3	-	-	x	x	x	-	-	-	3

1) Schulabgängerinnen und -abgänger aus dem berufsbildenden Bereich der freien Waldorfschulen bzw. der Weiterbildungskollegs – 2) Gesamtschule: geistig Behinderte in Integrationsklassen; freie Waldorfschule: Klassen für geistig Behinderte und Kranke sowie Klassen des berufsbildenden Bereiches

Noch: 7. Schulabgängerinnen und -abgänger im Abgangsjahr 2002 nach Schuljahrgang bzw. Semester und Abgangsart

Schuljahrgang / Semester Bildungsstufe	Schulabgänger/-innen													
	mit Hauptschulabschluss nach Jahrgang 09		mit Sekundarabschluss I					mit Fachhochschulreife	mit Hochschulreife	mit sonstigem Abschluss ¹⁾	ohne Hauptschulabschluss			insgesamt
	zu- sammen	darunter mit Quali- fika-tions- vermerk	zu- sammen	davon mit		zu- sammen	mit Quali- fika-tions- vermerk				zu- sammen	darunter		
				Haupt- schulab- schluss nach Jahr- gang 10	Fachoberschulreife							Lern- behin- derten- ab- schluss	Geistig- behin- derten- ab- schluss	
Realschule														
UNT09	a	x	x	x	x	x	x	x	x	x	84	-	x	84
	b	x	x	x	x	x	x	x	x	x	31	-	x	31
	c	x	x	x	x	x	x	x	x	x	11	-	x	11
	d	x	x	x	x	x	x	x	x	x	9	-	x	9
09	a	431	154	x	x	x	x	x	x	x	447	-	x	878
	b	177	65	x	x	x	x	x	x	x	186	-	x	363
	c	31	14	x	x	x	x	x	x	x	42	-	x	73
	d	17	7	x	x	x	x	x	x	x	13	-	x	30
10	a	759	759	43 283	1 096	42 187	18 586	x	x	x	-	-	x	44 042
	b	340	340	22 721	493	22 228	10 713	x	x	x	-	-	x	23 061
	c	80	80	2 843	123	2 720	1 148	x	x	x	-	-	x	2 923
	d	36	36	1 566	70	1 496	699	x	x	x	-	-	x	1 602
Insgesamt	a	1 190	913	43 283	1 096	42 187	18 586	x	x	x	531	-	-	45 004
	b	517	405	22 721	493	22 228	10 713	x	x	x	217	-	-	23 455
	c	111	94	2 843	123	2 720	1 148	x	x	x	53	-	-	3 007
	d	53	43	1 566	70	1 496	699	x	x	x	22	-	-	1 641
Gymnasium														
UNT09	a	x	x	x	x	x	x	x	x	x	43	-	x	43
	b	x	x	x	x	x	x	x	x	x	13	-	x	13
	c	x	x	x	x	x	x	x	x	x	7	-	x	7
	d	x	x	x	x	x	x	x	x	x	2	-	x	2
09	a	332	104	x	x	x	x	x	x	x	146	-	x	478
	b	164	53	x	x	x	x	x	x	x	70	-	x	234
	c	20	9	x	x	x	x	x	x	x	24	-	x	44
	d	13	5	x	x	x	x	x	x	x	14	-	x	27
10	a	329	328	5 531	490	5 041	4 657	x	x	x	-	-	x	5 860
	b	162	162	3 088	228	2 860	2 642	x	x	x	-	-	x	3 250
	c	42	42	230	24	206	178	x	x	x	-	-	x	272
	d	22	22	138	15	123	105	x	x	x	-	-	x	160
Sekundarstufe I	a	661	432	5 531	490	5 041	4 657	x	x	x	189	-	-	6 381
	b	326	215	3 088	228	2 860	2 642	x	x	x	83	-	-	3 497
	c	62	51	230	24	206	178	x	x	x	31	-	-	323
	d	35	27	138	15	123	105	x	x	x	16	-	-	189
11	a	-	-	2 277	-	2 277	2 277	1 083	x	x	x	1 333	x	3 360
	b	-	-	1 145	-	1 145	1 145	629	x	x	x	640	x	1 774
	c	-	-	267	-	267	267	81	x	x	x	156	x	348
	d	-	-	139	-	139	139	44	x	x	x	76	x	183

Noch: 7. Schulabgängerinnen und -abgänger im Abgangsjahr 2002 nach Schuljahrgang bzw. Semester und Abgangsart

Schuljahrgang / Semester Bildungsstufe	Schulabgänger/-innen													ins- gesamt
	mit Hauptschulabschluss nach Jahrgang 09		mit Sekundarabschluss I					mit Fachhochschulreife	mit Hochschulreife	mit sonstigem Abschluss ¹⁾	ohne Hauptschulabschluss			
	zu- sammen	darunter mit Qualifikationsvermerk	zu- sammen	davon mit		zu- sammen	mit Qualifikations- vermerk				zu- sammen	Lern- behin- derten- ab- schluss	Geistig- behin- derten- ab- schluss	
				Haupt- schulab- schluss nach Jahr- gang 10	Fachoberschulreife									
noch: Gymnasium														
12	a	-	-	589	-	589	589	1 852	x	x	x	-	x	2 441
	b	-	-	298	-	298	298	1 019	x	x	x	-	x	1 317
	c	-	-	85	-	85	85	140	x	x	x	-	x	225
	d	-	-	51	-	51	51	75	x	x	x	-	x	126
13	a	-	-	93	-	93	93	1 512	42 374	x	x	-	x	43 979
	b	-	-	44	-	44	44	747	24 110	x	x	-	x	24 901
	c	-	-	13	-	13	13	145	1 795	x	x	-	x	1 953
	d	-	-	6	-	6	6	80	1 071	x	x	-	x	1 157
Sekundarstufe II	a	-	-	2 959	-	2 959	2 959	4 447	42 374	x	x	1 333	x	49 780
	b	-	-	1 487	-	1 487	1 487	2 395	24 110	x	x	640	x	27 992
	c	-	-	365	-	365	365	366	1 795	x	x	156	x	2 526
	d	-	-	196	-	196	196	199	1 071	x	x	76	x	1 466
Insgesamt	a	661	432	8 490	490	8 000	7 616	4 447	42 374	x	189	1 333	x	56 161
	b	326	215	4 575	228	4 347	4 129	2 395	24 110	x	83	640	x	31 489
	c	62	51	595	24	571	543	366	1 795	x	31	156	x	2 849
	d	35	27	334	15	319	301	199	1 071	x	16	76	x	1 655
Gesamtschule														
UNT09	a	x	x	x	x	x	x	x	x	x	97	-	x	97
	b	x	x	x	x	x	x	x	x	x	37	-	x	37
	c	x	x	x	x	x	x	x	x	x	18	-	x	18
	d	x	x	x	x	x	x	x	x	x	4	-	x	4
09	a	573	-	x	x	x	x	x	x	x	1 029	-	x	1 602
	b	253	-	x	x	x	x	x	x	x	420	-	x	673
	c	77	-	x	x	x	x	x	x	x	181	-	x	258
	d	38	-	x	x	x	x	x	x	x	76	-	x	114
10	a	908	871	18 232	7 223	11 009	2 183	x	x	x	10	10	x	19 150
	b	409	395	8 460	3 094	5 366	1 140	x	x	x	5	5	x	8 874
	c	204	202	2 750	1 238	1 512	301	x	x	x	1	1	x	2 955
	d	97	95	1 388	592	796	173	x	x	x	1	1	x	1 486
ohne Jahrgang ²⁾	a	x	x	x	x	x	x	x	x	x	19	x	19	19
	b	x	x	x	x	x	x	x	x	x	11	x	11	11
	c	x	x	x	x	x	x	x	x	x	2	x	2	2
	d	x	x	x	x	x	x	x	x	x	1	x	1	1
Sekundarstufe I	a	1 481	871	18 232	7 223	11 009	2 183	x	x	x	1 155	-	-	20 868
	b	662	395	8 460	3 094	5 366	1 140	x	x	x	473	-	-	9 595
	c	281	202	2 750	1 238	1 512	301	x	x	x	202	-	-	3 233
	d	135	95	1 388	592	796	173	x	x	x	82	-	-	1 605

Noch: 7. Schulabgängerinnen und -abgänger im Abgangsjahr 2002 nach Schuljahrgang bzw. Semester und Abgangsart

Schuljahrgang / Semester Bildungsstufe	Schulabgänger/-innen												ins- gesamt	
	mit Hauptschulabschluss nach Jahrgang 09		mit Sekundarabschluss I				mit Fachhochschulreife	mit Hochschulreife	mit sonstigem Abschluss ¹⁾	ohne Hauptschulabschluss				
	zu- sammen	darunter mit Qualifikationsvermerk	zu- sammen	davon mit		zu- sammen				Lern- behin- derten- ab- schluss	Geistig- behin- derten- ab- schluss			
				Haupt- schul- abschluss nach Jahr- gang 10	Fachoberschulreife									
a = Zusammen b = weiblich c = Ausländer/-innen zusammen d = Ausländerinnen														
noch: Gesamtschule														
11	a	–	–	1 011	–	1 011	1 011	262	x	x	x	729	x	1 273
	b	–	–	441	–	441	441	150	x	x	x	317	x	591
	c	–	–	210	–	210	210	25	x	x	x	168	x	235
	d	–	–	102	–	102	102	15	x	x	x	81	x	117
12	a	–	–	271	–	271	271	695	x	x	x	–	x	966
	b	–	–	129	–	129	129	376	x	x	x	–	x	505
	c	–	–	60	–	60	60	110	x	x	x	–	x	170
	d	–	–	32	–	32	32	68	x	x	x	–	x	100
13	a	–	–	74	–	74	74	678	6 471	x	x	–	x	7 223
	b	–	–	40	–	40	40	336	3 458	x	x	–	x	3 834
	c	–	–	17	–	17	17	154	812	x	x	–	x	983
	d	–	–	9	–	9	9	76	442	x	x	–	x	527
Sekundarstufe II	a	–	–	1 356	–	1 356	1 356	1 635	6 471	x	x	729	x	9 462
	b	–	–	610	–	610	610	862	3 458	x	x	317	x	4 930
	c	–	–	287	–	287	287	289	812	x	x	168	x	1 388
	d	–	–	143	–	143	143	159	442	x	x	81	x	744
Insgesamt	a	1 481	871	19 588	7 223	12 365	3 539	1 635	6 471	x	1 155	729	x	30 330
	b	662	395	9 070	3 094	5 976	1 750	862	3 458	x	473	317	x	14 525
	c	281	202	3 037	1 238	1 799	588	289	812	x	202	168	x	4 621
	d	135	95	1 531	592	939	316	159	442	x	82	81	x	2 349
freie Waldorfschule														
09	a	–	.	x	x	x	x	x	x	–	4	–	x	4
	b	–	.	x	x	x	x	x	x	–	1	–	x	1
	c	–	.	x	x	x	x	x	x	–	–	–	x	–
	d	–	.	x	x	x	x	x	x	–	–	–	x	–
10	a	115	.	–	–	–	x	x	x	3	46	–	x	164
	b	52	.	–	–	–	x	x	x	2	22	–	x	76
	c	4	.	–	–	–	x	x	x	–	2	–	x	6
	d	3	.	–	–	–	x	x	x	–	1	–	x	4
11	a	x	x	36	36	–	x	x	x	–	x	–	x	36
	b	x	x	13	13	–	x	x	x	–	x	–	x	13
	c	x	x	–	–	–	x	x	x	–	x	–	x	–
	d	x	x	–	–	–	x	x	x	–	x	–	x	–
12	a	x	x	347	x	347	.	x	x	25	–	–	x	372
	b	x	x	174	x	174	.	x	x	9	–	–	x	183
	c	x	x	6	x	6	.	x	x	1	–	–	x	7
	d	x	x	3	x	3	.	x	x	–	–	–	x	3
13	a	x	x	50	x	50	.	–	524	–	x	–	x	574
	b	x	x	23	x	23	.	–	305	–	x	–	x	328
	c	x	x	1	x	1	.	–	5	–	x	–	x	6
	d	x	x	1	x	1	.	–	2	–	x	–	x	3
ohne Jahrgang ²⁾	a	–	.	–	–	–	.	–	–	–	43	–	43	43
	b	–	.	–	–	–	.	–	–	–	16	–	16	16
	c	–	.	–	–	–	.	–	–	–	1	–	1	1
	d	–	.	–	–	–	.	–	–	–	–	–	–	–
Insgesamt	a	115	.	433	36	397	.	–	524	28	93	–	43	1 193
	b	52	.	210	13	197	.	–	305	11	39	–	16	617
	c	4	.	7	–	7	.	–	5	1	3	–	1	20
	d	3	.	4	–	4	.	–	2	–	1	–	–	10

Noch: 7. Schulabgängerinnen und -abgänger im Abgangsjahr 2002 nach Schuljahrgang bzw. Semester und Abgangsart

Schuljahrgang / Semester Bildungsstufe a = Zusammen b = weiblich c = Ausländer/-innen zusammen d = Ausländerinnen	Schulabgänger/-innen												insgesamt
	mit Hauptschulabschluss nach Jahrgang 09		mit Sekundarabschluss I				mit Fachhochschulreife	mit Hochschulreife	mit sonstigem Abschluss ¹⁾	ohne Hauptschulabschluss			
	zu-sammen	darunter mit Qualifikationsvermerk	zu-sammen	davon mit		zu-sammen				Lern-behinderten-ab-schluss	Geistig-behinderten-ab-schluss		
				Haupt-schulab-schluss nach Jahrgang 10	Fachoberschulreife								
Weiterbildungskolleg													
Vorkurs	a	62	.	-	-	-	-	-	x	x	x	x	62
	b	20	.	-	-	-	-	-	x	x	x	x	20
	c	11	.	-	-	-	-	-	x	x	x	x	11
	d	4	.	-	-	-	-	-	x	x	x	x	4
01	a	331	.	43	43	-	-	-	-	-	x	x	374
	b	139	.	21	21	-	-	-	-	-	x	x	160
	c	64	.	3	3	-	-	-	-	-	x	x	67
	d	21	.	1	1	-	-	-	-	-	x	x	22
02	a	263	.	275	193	82	66	-	-	x	x	x	538
	b	125	.	122	81	41	34	-	-	x	x	x	247
	c	82	.	68	60	8	7	-	-	x	x	x	150
	d	44	.	28	24	4	3	-	-	x	x	x	72
03	a	32	.	278	213	65	56	-	-	x	x	x	310
	b	13	.	149	111	38	34	-	-	x	x	x	162
	c	8	.	62	57	5	5	-	-	x	x	x	70
	d	4	.	32	28	4	4	-	-	x	x	x	36
04	a	-	.	1 183	31	1 152	887	695	-	x	x	x	1 878
	b	-	.	586	14	572	437	313	-	x	x	x	899
	c	-	.	241	7	234	164	80	-	x	x	x	321
	d	-	.	112	2	110	72	36	-	x	x	x	148
05	a	-	.	5	-	5	5	135	-	x	x	x	140
	b	-	.	3	-	3	3	58	-	x	x	x	61
	c	-	.	-	-	-	-	19	-	x	x	x	19
	d	-	.	-	-	-	-	8	-	x	x	x	8
06	a	-	.	-	-	-	-	34	1 723	x	x	x	1 757
	b	-	.	-	-	-	-	13	964	x	x	x	977
	c	-	.	-	-	-	-	2	148	x	x	x	150
	d	-	.	-	-	-	-	1	73	x	x	x	74
Insgesamt	a	688	.	1 784	480	1 304	1 014	864	1 723	x	x	x	5 059
	b	297	.	881	227	654	508	384	964	x	x	x	2 526
	c	165	.	374	127	247	176	101	148	x	x	x	788
	d	73	.	173	55	118	79	45	73	x	x	x	364

**8. Teilnehmerinnen und Teilnehmer am Fremdsprachenunterricht 2002/2003
nach Schuljahrgang bzw. Bildungsbereich**

Sprache	Teilnehmer/-innen								insgesamt
	davon								
	im Schuljahrgang							jahrgangs- übergreifender Gruppen- unterricht ¹⁾	
	05	06	07	08	09	10			
Hauptschule									
Englisch	43 307	50 332	54 147	57 083	62 647	46 866	4 037	318 419	
Französisch	47	115	569	310	201	71	131	1 444	
Niederländisch	23	74	124	116	63	19	12	431	
Sonstige Sprachen	10	8	42	27	18	40	23	168	
Insgesamt	43 387	50 529	54 882	57 536	62 929	46 996	4 203	320 462	

Sprache	Teilnehmer/-innen												insgesamt
	davon												
	im Schuljahrgang											jahrgangs- übergreifen- der Gruppen- unterricht ¹⁾	
	01	02	03	04	05	06	07	08	09	10			
Volksschule													
Englisch	-	-	-	-	58	60	59	63	55	52	24	371	
Insgesamt	-	-	-	-	58	60	59	63	55	52	24	371	

Sprache	Teilnehmer/-innen								insgesamt
	davon								
	im Schuljahrgang							jahrgangs- übergreifender Gruppen- unterricht ¹⁾	
	05	06	07	08	09	10			
Realschule									
Englisch	67 303	71 156	61 577	59 326	58 043	50 636	2 813	370 854	
Französisch	340	455	57 670	16 903	17 501	17 059	1 047	110 975	
Latein	-	-	-	-	57	56	-	113	
Niederländisch	32	30	2 027	748	983	752	407	4 979	
Sonstige Sprachen	-	28	343	120	1 137	828	290	2 746	
Insgesamt	67 675	71 669	121 617	77 097	77 721	69 331	4 557	489 667	

1) einschließlich ausgesiedelter Abiturientinnen und Abiturienten, die an Sonderlehrgängen an Gymnasien bzw. Weiterbildungskollegs teilnehmen

Noch: **8. Teilnehmerinnen und Teilnehmer am Fremdsprachenunterricht 2002/2003 nach Schuljahrgang bzw. Bildungsbereich**

Sprache	Teilnehmer/-innen										insgesamt
	davon										
	im Schuljahrgang									jahrgangs- über- greifender Gruppen- unterricht	
	05	06	07	08	09	10	11	12	13 ¹⁾		

Gymnasium

Englisch	70 982	71 691	67 334	64 978	61 912	56 703	57 436	49 202	43 546	4 694	548 478
Französisch	1 799	1 820	33 519	33 979	41 840	38 309	18 377	7 510	5 607	3 566	186 326
Latein	2 987	2 946	34 082	31 322	32 835	30 768	20 833	3 799	1 450	949	161 971
Spanisch	22	25	24	29	1 513	1 245	13 883	5 741	3 799	1 107	27 388
Russisch	-	-	-	9	380	451	874	506	304	360	2 884
Italienisch	-	-	24	10	380	288	3 599	1 449	1 012	895	7 657
Niederländisch	-	-	-	-	222	145	1 351	560	401	203	2 882
Türkisch	59	20	133	85	56	73	78	59	27	70	660
Griechisch	-	-	6	-	360	387	231	204	96	160	1 444
Polnisch	-	-	-	-	5	9	-	14	-	55	83
Japanisch	-	-	-	-	23	32	66	43	18	184	366
Hebraeisch	-	-	-	-	-	-	152	73	50	47	322
Portugiesisch	-	-	5	-	-	-	53	5	15	8	86
Neugriechisch	-	-	11	23	17	6	4	11	8	20	100
Chinesisch	-	-	-	-	-	-	-	-	28	155	183
Arabisch	-	-	-	-	-	-	-	-	-	34	34
Sonstige Sprachen	-	-	-	-	-	-	-	-	-	35	35
Insgesamt	75 849	76 502	135 138	130 435	139 543	128 416	116 937	69 176	56 361	12 542	940 899

Gesamtschule

Englisch	42 013	44 141	40 739	38 755	39 719	36 476	15 654	9 426	7 337	2 695	276 955
Französisch	37	85	8 431	7 532	7 814	8 380	2 393	1 063	704	759	37 198
Latein	38	20	1 599	1 686	4 649	4 489	2 619	1 266	318	84	16 768
Spanisch	-	44	171	273	1 775	1 541	6 139	2 419	1 462	205	14 029
Russisch	-	6	24	12	47	47	65	27	29	73	330
Italienisch	86	140	64	104	308	218	864	412	221	73	2 490
Niederländisch	23	59	137	139	210	155	322	148	117	36	1 346
Türkisch	67	72	1 165	1 092	1 129	947	48	125	37	209	4 891
Griechisch	7	7	18	14	29	17	2	6	3	20	123
Polnisch	-	-	-	-	65	-	-	-	-	10	75
Portugiesisch	-	8	-	8	-	-	-	-	-	4	20
Neugriechisch	-	-	-	-	-	-	40	-	-	-	40
Sonstige Sprachen	-	18	19	21	61	76	-	-	-	12	207
Insgesamt	42 271	44 600	52 367	49 636	55 806	52 346	28 146	14 892	10 228	4 180	354 472

Sprache	Teilnehmer/-innen								insgesamt
	davon im								
	allgemein bildenden Bereich				zu- sammen	Sonderschulbereich		berufs- bildenden Bereich	
	davon			davon		zu- sammen			
	Primar- stufe	Sekundar- stufe I	Sekundar- stufe II	Primar- stufe	Sekundar- stufe I				

freie Waldorfschule

Englisch	4 189	7 388	2 614	14 191	248	762	1 017	265	15 473
Französisch	1 814	3 772	1 282	6 868	-	5	11	-	6 879
Latein	-	288	129	417	-	-	-	-	417
Russisch	2 222	3 200	1 012	6 434	19	18	37	-	6 471
Griechisch	-	57	-	57	-	-	-	-	57
Sonstige Sprachen	-	42	52	94	-	3	3	-	97
Insgesamt	8 225	14 747	5 089	28 061	267	788	1 068	265	29 394

Noch: **8. Teilnehmerinnen und Teilnehmer am Fremdsprachenunterricht 2002/2003
nach Schuljahrgang bzw. Bildungsbereich**

Sprache	Teilnehmer/-innen							insgesamt
	davon							
	im Vorkurs	im Semester						
01		02	03	04	05	06 ¹⁾		

Weiterbildungskolleg

Englisch	2 698	5 269	3 603	4 288	2 239	1 163	699	19 959
Französisch	240	1 238	716	829	325	173	59	3 580
Latein	173	968	576	355	183	209	142	2 606
Spanisch	–	213	60	166	52	36	23	550
Russisch	–	52	86	36	31	15	7	227
Italienisch	–	–	–	–	–	5	–	5
Niederländisch	30	76	57	20	11	–	12	206
Griechisch	28	260	200	148	91	30	29	786
Chinesisch	–	17	4	4	–	–	–	25
Hebraeisch	–	1	1	1	–	1	1	5
Polnisch	–	–	–	16	–	–	–	16
Sonstige Sprachen	–	19	18	17	–	–	–	54
Zusammen	3 169	8 113	5 321	5 880	2 932	1 632	972	28 019

9. Klassen 2002/2003 nach Schuljahrgang, Klassenfrequenz und Standardabweichung

Schuljahrgang Bildungsstufe	Klassen										Durchschnitts- klassen- frequenz	Standard- abwei- chung
	ins- gesamt	davon Klassen mit ... Schüler/-innen										
		bis 10	11 – 15	16 – 20	21 – 25	26 – 30	31 – 35	36 – 40	41 – 45	46 und mehr		
Grundschule												
00 ¹⁾	806	227	293	272	14	-	-	-	-	-	13,5	4,5
01	8 183	13	68	1 408	4 421	2 210	63	-	-	-	23,4	3,4
02	7 994	10	65	1 373	4 158	2 299	88	-	1	-	23,6	3,4
03	8 240	6	66	1 414	4 314	2 359	80	1	-	-	23,6	3,4
04	8 449	18	70	1 562	4 549	2 188	61	1	-	-	23,3	3,4
Insgesamt	33 672	274	562	6 029	17 456	9 056	292	2	1	-	23,2	3,8
Hauptschule												
05	1 873	12	44	688	885	233	11	-	-	-	21,5	3,6
06	1 972	16	21	362	926	613	34	-	-	-	23,5	3,8
07	2 139	12	26	268	1 063	733	37	-	-	-	24,1	3,6
08	2 242	28	42	211	1 040	856	64	1	-	-	24,4	4,0
09	2 326	33	127	303	1 045	770	48	-	-	-	23,5	4,4
10	2 059	10	109	968	690	241	41	-	-	-	20,8	4,1
Insgesamt	12 611	111	369	2 800	5 649	3 446	235	1	-	-	23,0	4,1
Volksschule												
01	3	-	-	-	3	-	-	-	-	-	21,3	0,6
02	3	-	1	1	1	-	-	-	-	-	18,7	4,0
03	4	-	-	3	1	-	-	-	-	-	19,5	3,4
04	2	-	-	-	1	1	-	-	-	-	26,0	2,8
Primarstufe	12	-	1	4	6	1	-	-	-	-	20,8	3,7
05	4	-	-	-	2	2	-	-	-	-	25,5	4,1
06	4	-	-	-	2	2	-	-	-	-	26,3	4,3
07	4	-	-	-	1	3	-	-	-	-	27,0	3,6
08	4	-	-	-	1	1	2	-	-	-	29,0	3,2
09	3	-	-	-	-	3	-	-	-	-	27,3	1,5
10	5	-	1	1	2	1	-	-	-	-	20,4	5,3
Sekundarstufe I	24	-	1	1	8	12	2	-	-	-	25,6	4,6
Insgesamt	36	-	2	5	14	13	2	-	-	-	24,0	4,9
Realschule												
05	2 076	2	4	7	263	1 426	374	-	-	-	28,3	2,6
06	2 134	-	2	5	191	1 329	605	2	-	-	29,1	2,6
07	2 103	2	2	11	287	1 264	537	-	-	-	28,5	2,9
08	2 064	-	3	17	313	1 271	458	2	-	-	28,3	3,0
09	2 020	-	4	20	410	1 256	327	3	-	-	27,7	2,9
10	1 866	-	4	74	775	894	119	-	-	-	25,8	3,1
Insgesamt	12 263	4	19	134	2 239	7 440	2 420	7	-	-	28,0	3,0

1) Schulkindergarten – 2) Klassen für geistig Behinderte und Kranke sowie Klassen des angegliederten berufsbildenden Bereiches

Noch: 9. Klassen 2002/2003 nach Schuljahrgang, Klassenfrequenz und Standardabweichung

Schuljahrgang Bildungsstufe	Klassen										Durchschnitts- klassen- frequenz	Standard- abwei- chung
	ins- gesamt	davon Klassen mit ... Schüler/-innen										
		bis 10	11 – 15	16 – 20	21 – 25	26 – 30	31 – 35	36 – 40	41 – 45	46 und mehr		
Gymnasium												
05	2 391	5	4	7	203	1 354	816	2	–	–	29,1	2,9
06	2 431	5	1	10	236	1 361	816	2	–	–	29,1	3,0
07	2 382	6	8	24	462	1 399	481	2	–	–	27,9	3,3
08	2 333	6	4	50	549	1 308	411	5	–	–	27,4	3,4
09	2 269	4	7	70	706	1 164	312	6	–	–	26,8	3,5
10	2 175	7	19	143	829	993	184	–	–	–	25,7	3,8
Insgesamt	13 981	33	43	304	2 985	7 579	3 020	17	–	–	27,7	3,5
Gesamtschule												
05	1 134	2	1	8	64	999	60	–	–	–	28,5	2,2
06	1 133	3	2	6	62	953	107	–	–	–	28,6	2,2
07	1 127	1	3	4	51	995	73	–	–	–	28,6	2,2
08	1 131	1	2	6	68	954	100	–	–	–	28,5	2,2
09	1 191	6	27	21	154	806	177	–	–	–	27,9	3,8
10	1 120	5	4	53	250	742	64	2	–	–	26,6	3,4
Insgesamt	6 836	18	39	98	649	5 449	581	2	–	–	28,1	2,9
freie Waldorfschule												
01	50	9	3	2	8	7	10	11	–	–	25,1	11,3
02	50	4	7	3	8	6	14	7	1	–	25,6	10,2
03	52	7	4	1	4	13	11	10	2	–	27,1	10,1
04	49	5	4	1	8	4	10	14	3	–	28,3	11,1
Primarstufe	201	25	18	7	28	30	45	42	6	–	26,5	10,7
05	50	5	4	4	2	10	9	16	–	–	28,1	10,4
06	49	2	5	5	4	3	17	12	–	1	29,1	10,9
07	50	4	4	3	2	5	12	20	–	–	29,2	10,2
08	47	3	4	3	–	3	15	17	2	–	30,4	9,9
09	44	2	4	4	2	5	14	13	–	–	28,9	9,5
10	48	3	8	1	5	11	13	7	–	–	26,6	9,7
Sekundarstufe I	288	19	29	20	15	37	80	85	2	1	28,7	10,1
11	35	–	1	3	6	6	14	5	–	–	29,1	6,7
12	35	–	1	2	8	8	14	2	–	–	28,2	5,6
13 ²⁾	35	3	10	11	6	2	2	1	–	–	18,6	7,1
Sekundarstufe II	105	3	12	16	20	16	30	8	–	–	25,3	8,0
ohne Jahrgang ²⁾	54	30	7	3	3	4	5	2	–	–	14,7	9,9
Insgesamt	648	77	66	46	66	87	160	137	8	1	26,3	10,6

10. Hauptamtliche und BAT-Lehrerinnen und -Lehrer 2002/2003 nach Lehramt und Alter

Lehramt a = Zusammen b = weiblich	Hauptamtliche und BAT-Lehrer/-innen											mit dem Durch- schnitts- alter	
	ins- gesamt	davon									65 Jahre und älter		
		unter 25 Jahre	im Alter von ... bis unter ... Jahren										
		25 - 30	30 - 35	35 - 40	40 - 45	45 - 50	50 - 55	55 - 60	60 - 65				
Grundschule													
Primarstufe	a	15 393	5	2 582	4 284	2 394	3 348	1 985	484	228	83	-	37,2
	b	14 240	5	2 518	4 004	2 114	3 135	1 775	423	199	67	-	37,0
Grund-, Hauptschule (Stufenschwerpunkt I)	a	12 857	-	73	195	138	349	4 109	5 966	1 678	349	-	50,5
	b	11 629	-	70	176	121	325	3 894	5 360	1 409	274	-	50,4
Grund-, Hauptschule (Stufenschwerpunkt II)	a	4 828	-	7	12	18	51	918	2 687	987	148	-	52,2
	b	3 513	-	6	11	15	45	817	2 013	529	77	-	51,6
Volksschule	a	5 660	-	9	11	9	19	98	566	2 968	1 980	-	57,9
	b	4 786	-	8	10	9	18	87	532	2 633	1 489	-	57,6
Sonderpädagogik	a	180	-	15	38	28	34	38	14	8	5	-	40,9
	b	147	-	15	31	21	25	33	10	7	5	-	40,9
Sonderschulen	a	64	-	4	5	2	13	22	12	5	1	-	45,5
	b	51	-	4	4	2	10	19	8	4	-	-	44,7
Sonderpädagogik und Primarstufe	a	28	-	1	12	4	3	4	4	-	-	-	38,5
	b	27	-	1	11	4	3	4	4	-	-	-	38,7
Sonderpädagogik und Sekundarstufe I	a	3	-	-	2	-	1	-	-	-	-	-	35,7
	b	2	-	-	1	-	1	-	-	-	-	-	37,0
Sekundarstufe I und Primarstufe	a	84	-	5	8	2	26	23	12	6	2	-	44,5
	b	73	-	5	8	1	21	18	12	6	2	-	44,5
Sekundarstufe I	a	75	-	1	-	5	13	28	15	9	3	1	48,2
	b	55	-	1	-	3	12	23	10	5	1	-	47,1
Realschule	a	11	-	-	-	-	-	2	4	4	1	-	53,5
	b	9	-	-	-	-	-	2	4	3	-	-	52,4
Sekundarstufe II und Sekundarstufe I	a	9	-	-	-	-	5	-	1	2	1	-	49,1
	b	8	-	-	-	-	5	-	1	2	-	-	47,6
Gymnasium	a	2	-	-	-	-	-	1	1	-	-	-	49,5
	b	2	-	-	-	-	-	1	1	-	-	-	49,5
Sekundarstufe II (ohne berufliche Fachrichtung)	a	1	-	-	-	-	-	-	1	-	-	-	50,0
	b	1	-	-	-	-	-	-	1	-	-	-	50,0
Sekundarstufe II (mit beruflicher Fachrichtung)	a	3	-	-	-	1	1	-	1	-	-	-	44,0
	b	3	-	-	-	1	1	-	1	-	-	-	44,0
Fachhochschullehrer/-in	a	1	-	-	-	-	-	-	-	1	-	-	56,0
	b	1	-	-	-	-	-	-	-	1	-	-	56,0
Fachlehrer/-in an Sonderschulen	a	4	-	-	-	-	-	3	1	-	-	-	47,8
	b	4	-	-	-	-	-	3	1	-	-	-	47,8
Religionslehrer/-in/ Geistlicher	a	12	-	-	-	-	-	1	3	5	3	-	56,3
	b	11	-	-	-	-	-	1	3	4	3	-	56,2
Werkstattlehrer/-in	a	1	-	-	-	-	-	-	-	1	-	-	55,0
	b	1	-	-	-	-	-	-	-	1	-	-	55,0
Fachlehrer/-in (allgemein)	a	89	-	3	2	6	5	15	45	10	3	-	49,2
	b	79	-	2	2	4	2	14	43	9	3	-	49,9
Fachlehrer/-in (Kurzschrift und Maschinenschreiben)	a	1	-	-	-	-	-	-	1	-	-	-	53,0
	b	1	-	-	-	-	-	-	1	-	-	-	53,0
Schulkindergärtner/-in	a	593	-	13	42	46	41	77	251	101	22	-	48,7
	b	574	-	13	41	44	38	71	245	100	22	-	48,8
Sozialarbeiter/-in (mit sonderpädagogischer Zusatzausbildung)	a	30	-	-	2	1	9	4	8	5	1	-	47,8
	b	27	-	-	2	1	7	3	8	5	1	-	48,2

Noch: 10. Hauptamtliche und BAT-Lehrerinnen und -Lehrer 2002/2003 nach Lehramt und Alter

Lehramt a = Zusammen b = weiblich	Hauptamtliche und BAT-Lehrer/-innen											mit dem Durch- schnitts- alter	
	ins- gesamt	davon											
		unter 25 Jahre	im Alter von ... bis unter ... Jahren								65 Jahre und älter		
		25 – 30	30 – 35	35 – 40	40 – 45	45 – 50	50 – 55	55 – 60	60 – 65				
noch: Grundschule													
Sozialarbeiter/-in (ohne sonderpädagogischer Zusatzausbildung)	a	173	-	-	4	9	17	31	70	34	8	-	50,5
	b	165	-	-	4	8	16	30	66	33	8	-	50,6
Erzieher/-in (mit sonderpädagogischer Zusatzausbildung)	a	15	-	-	1	-	3	2	5	4	-	-	50,2
	b	15	-	-	1	-	3	2	5	4	-	-	50,2
Erzieher/-in (ohne sonderpädagogischer Zusatzausbildung)	a	37	-	-	1	1	4	5	14	11	1	-	51,0
	b	37	-	-	1	1	4	5	14	11	1	-	51,0
Pädagogische Unterrichts- hilfe (mit sonderpädago- gischer Zusatzausbildung)	a	1	-	-	-	-	-	-	-	1	-	-	58,0
	b	-	-	-	-	-	-	-	-	-	-	-	-
Pädagogische Unterrichts- hilfe (ohne sonderpädago- gischer Zusatzausbildung)	a	14	-	-	1	2	1	3	4	2	1	-	48,1
	b	12	-	-	1	2	1	2	3	2	1	-	48,1
Lehrer/-in mit Qualifikation (1. Staatsprüfung)	a	30	-	9	1	3	3	5	3	4	2	-	41,6
	b	21	-	7	-	2	3	3	2	3	1	-	41,0
Ausländische Qualifikation	a	626	1	11	31	56	58	109	135	167	58	-	49,7
	b	368	1	8	21	35	31	68	86	96	22	-	49,0
Sonstige Lehrer/-in	a	247	1	-	3	4	4	76	101	40	18	-	51,3
	b	231	1	-	3	2	3	73	98	37	14	-	51,2
Lehrer/-in insgesamt	a	41 072	7	2 733	4 655	2 729	4 008	7 559	10 409	6 281	2 690	1	46,6
	b	36 093	7	2 658	4 332	2 390	3 709	6 948	8 955	5 103	1 991	-	46,1
Hauptschule													
Primarstufe	a	619	-	210	253	85	38	22	4	6	1	-	32,5
	b	513	-	192	212	48	35	18	3	4	1	-	32,1
Grund-, Hauptschule (Stufenschwerpunkt I)	a	1 401	-	28	90	56	130	438	448	176	35	-	48,1
	b	1 021	-	23	71	33	102	368	308	97	19	-	47,6
Grund-, Hauptschule (Stufenschwerpunkt II)	a	9 018	-	15	48	63	157	1 713	4 572	2 046	402	2	52,3
	b	4 510	-	12	31	32	127	1 265	2 306	633	104	-	51,0
Volksschule	a	2 213	-	1	4	4	1	24	114	1 156	908	1	58,6
	b	1 138	-	1	3	3	-	14	81	703	333	-	57,9
Sonderpädagogik	a	21	-	2	3	3	3	3	4	3	-	-	43,0
	b	11	-	2	1	2	2	-	3	1	-	-	41,3
Sonderschulen	a	3	-	-	2	1	-	-	-	-	-	-	35,3
	b	2	-	-	2	-	-	-	-	-	-	-	33,5
Sonderpädagogik und Primarstufe	a	2	-	-	-	-	2	-	-	-	-	-	43,0
	b	1	-	-	-	-	1	-	-	-	-	-	42,0
Sonderpädagogik und Sekundarstufe I	a	7	-	-	2	-	2	1	-	2	-	-	44,0
	b	5	-	-	1	-	2	1	-	1	-	-	44,2
Sekundarstufe I und Primarstufe	a	50	-	7	11	4	8	7	11	2	-	-	40,6
	b	35	-	7	7	4	6	5	5	1	-	-	38,9
Sekundarstufe I	a	4 565	-	154	678	619	1 389	1 325	298	76	26	-	41,8
	b	3 188	-	136	474	384	1 069	918	154	39	14	-	41,4
Realschule	a	56	-	-	10	6	9	17	8	4	2	-	44,4
	b	35	-	-	5	3	7	11	5	3	1	-	45,1
Sekundarstufe II und Sekundarstufe I	a	1 068	-	15	246	254	298	196	54	5	-	-	39,8
	b	608	-	14	140	126	190	111	23	4	-	-	39,7

Noch: 10. Hauptamtliche und BAT-Lehrerinnen und -Lehrer 2002/2003 nach Lehramt und Alter

Lehramt a = Zusammen b = weiblich		Hauptamtliche und BAT-Lehrer/-innen										mit dem Durch- schnitts- alter	
		ins- gesamt	davon										
			unter 25 Jahre	im Alter von ... bis unter ... Jahren									65 Jahre und älter
			25 – 30	30 – 35	35 – 40	40 – 45	45 – 50	50 – 55	55 – 60	60 – 65			
noch: Hauptschule													
Gymnasium	a	44	-	-	4	2	7	18	5	4	4	-	47,4
	b	19	-	-	3	-	2	8	3	1	2	-	47,3
Sekundarstufe II (ohne berufliche Fachrichtung)	a	68	-	-	7	4	22	28	6	-	1	-	43,8
	b	33	-	-	5	1	15	11	1	-	-	-	42,2
Berufsbildende Schulen	a	2	-	-	-	-	-	1	1	-	-	-	49,5
	b	1	-	-	-	-	-	1	-	-	-	-	48,0
Sekundarstufe II (mit beruflicher Fachrichtung)	a	4	-	-	1	-	-	2	1	-	-	-	44,5
	b	2	-	-	1	-	-	1	-	-	-	-	40,0
Fachlehrer/-in an Sonderschulen	a	3	-	-	-	-	-	3	-	-	-	-	46,7
	b	1	-	-	-	-	-	1	-	-	-	-	47,0
Religionslehrer/-in/ Geistlicher	a	13	-	-	2	2	1	1	2	4	1	-	48,5
	b	3	-	-	1	-	-	-	1	1	-	-	46,3
Werkstattlehrer/-in	a	5	-	-	1	-	2	-	-	2	-	-	46,0
	b	3	-	-	-	-	2	-	-	1	-	-	48,3
Fachlehrer/-in (allgemein)	a	207	-	3	4	9	12	23	99	49	8	-	51,1
	b	173	-	1	2	6	9	20	85	43	7	-	51,7
Technischer/-in Lehrer	a	3	-	-	-	-	-	-	2	1	-	-	53,7
	b	3	-	-	-	-	-	-	2	1	-	-	53,7
Sozialarbeiter/-in (mit sonderpädagogischer Zusatzausbildung)	a	4	-	-	1	-	1	2	-	-	-	-	41,8
	b	2	-	-	-	-	1	1	-	-	-	-	44,5
Sozialarbeiter/-in (ohne sonderpädagogischer Zusatzausbildung)	a	6	-	-	2	1	1	2	-	-	-	-	40,2
	b	5	-	-	1	1	1	2	-	-	-	-	41,4
Pädagogische Unterrichtshilfe (mit sonderpädagogischer Zusatzausbildung)	a	1	-	-	-	-	-	-	1	-	-	-	54,0
	b	1	-	-	-	-	-	-	1	-	-	-	54,0
Pädagogische Unterrichtshilfe (ohne sonderpädagogischer Zusatzausbildung)	a	2	-	-	-	-	-	-	-	1	1	-	59,5
	b	2	-	-	-	-	-	-	-	1	1	-	59,5
Lehrer/-in mit Qualifikation (1. Staatsprüfung)	a	357	-	18	55	100	92	57	24	8	3	-	40,3
	b	173	-	10	25	52	53	24	7	2	-	-	39,4
Ausländische Qualifikation	a	382	-	6	22	31	49	66	91	82	34	1	49,0
	b	166	-	3	14	21	24	28	44	23	9	-	46,9
Sonstige Lehrer/-in	a	303	-	4	7	22	20	51	105	67	27	-	50,5
	b	238	-	4	4	10	13	45	95	49	18	-	50,8
Lehrer/-in insgesamt	a	20 427	-	463	1 453	1 266	2 244	4 000	5 850	3 694	1 453	4	48,6
	b	11 892	-	405	1 003	726	1 661	2 853	3 127	1 608	509	-	47,1
Volksschule													
Primarstufe	a	5	-	3	1	1	-	-	-	-	-	-	29,8
	b	5	-	3	1	1	-	-	-	-	-	-	29,8
Grund-, Hauptschule (Stufenschwerpunkt I)	a	7	-	-	-	-	-	1	5	-	1	-	52,0
	b	6	-	-	-	-	-	1	5	-	-	-	50,5
Grund-, Hauptschule (Stufenschwerpunkt II)	a	17	-	-	-	-	1	5	6	4	1	-	52,5
	b	6	-	-	-	-	1	3	2	-	-	-	49,7
Volksschule	a	8	-	-	-	-	-	-	-	3	5	-	59,3
	b	7	-	-	-	-	-	-	-	3	4	-	59,1
Sekundarstufe I	a	13	-	-	2	1	5	5	-	-	-	-	41,7
	b	9	-	-	2	1	4	2	-	-	-	-	40,3

Noch: 10. Hauptamtliche und BAT-Lehrerinnen und -Lehrer 2002/2003 nach Lehramt und Alter

Lehramt a = Zusammen b = weiblich		Hauptamtliche und BAT-Lehrer/-innen										mit dem Durch- schnitts- alter	
		ins- gesamt	davon										
			unter 25 Jahre	im Alter von ... bis unter ... Jahren						65 Jahre und älter			
		25 – 30	30 – 35	35 – 40	40 – 45	45 – 50	50 – 55	55 – 60	60 – 65				
noch: Volksschule													
Sekundarstufe II und Sekundarstufe I	a	1	-	-	-	-	1	-	-	-	-	43,0	
	b	-	-	-	-	-	-	-	-	-	-	-	
Fachlehrer/-in (allgemein)	a	2	-	-	-	-	-	2	-	-	-	52,0	
	b	2	-	-	-	-	-	2	-	-	-	52,0	
Lehrer/-in mit Qualifikation (1. Staatsprüfung)	a	1	-	-	-	1	-	-	-	-	-	37,0	
	b	1	-	-	-	1	-	-	-	-	-	37,0	
Ausländische Qualifikation	a	2	-	-	-	-	1	-	1	-	-	50,0	
	b	1	-	-	-	-	-	-	1	-	-	55,0	
Sonstige Lehrer/-in	a	1	-	-	-	-	1	-	-	-	-	46,0	
	b	1	-	-	-	-	1	-	-	-	-	46,0	
Lehrer/-in insgesamt	a	57	-	3	3	3	7	13	13	8	7	-	48,3
	b	38	-	3	3	3	5	7	9	4	4	-	46,6
Realschule													
Primarstufe	a	115	-	63	32	14	5	1	-	-	-	30,4	
	b	90	-	53	22	9	5	1	-	-	-	30,2	
Grund-, Hauptschule (Stufenschwerpunkt I)	a	54	-	1	9	5	5	18	11	4	1	44,8	
	b	35	-	-	4	3	5	13	8	1	1	45,5	
Grund-, Hauptschule (Stufenschwerpunkt II)	a	90	-	1	1	-	4	29	44	9	2	50,3	
	b	48	-	1	-	-	3	21	21	1	1	49,4	
Volksschule	a	30	-	-	-	-	-	2	8	11	8	56,8	
	b	11	-	-	-	-	-	-	6	1	3	57,0	
Sonderpädagogik	a	3	-	-	-	-	1	-	2	-	-	48,0	
	b	2	-	-	-	-	1	-	1	-	-	46,0	
Sonderschulen	a	2	-	1	-	-	-	1	-	-	-	37,0	
	b	1	-	1	-	-	-	-	-	-	-	27,0	
Sekundarstufe I und Primarstufe	a	30	-	4	6	5	4	5	2	4	-	40,8	
	b	23	-	4	6	4	3	5	-	1	-	37,7	
Sekundarstufe I	a	6 768	1	301	1 052	818	1 581	2 180	596	173	64	2	42,2
	b	4 359	-	241	667	506	1 222	1 361	250	81	30	1	41,6
Realschule	a	7 853	-	20	87	69	122	1 516	3 052	2 058	923	6	53,0
	b	5 218	-	15	54	44	85	1 220	2 117	1 238	441	4	52,4
Sekundarstufe II und Sekundarstufe I	a	2 672	-	144	1 083	597	541	269	31	6	1	-	36,7
	b	1 666	-	118	677	349	337	169	13	2	1	-	36,4
Gymnasium	a	64	-	2	11	6	8	22	10	2	3	-	44,1
	b	44	-	2	7	3	5	18	7	1	1	-	43,8
Sekundarstufe II (ohne berufliche Fachrichtung)	a	39	-	1	6	8	15	8	-	1	-	-	40,4
	b	25	-	1	3	6	10	5	-	-	-	-	40,0
Berufsbildende Schulen	a	4	-	-	1	-	-	1	1	-	1	-	49,0
	b	3	-	-	-	-	-	1	1	-	1	-	54,3
Sekundarstufe II (mit beruflicher Fachrichtung)	a	3	-	-	-	-	-	3	-	-	-	-	48,0
	b	3	-	-	-	-	-	3	-	-	-	-	48,0
Fachhochschullehrer/-in	a	1	-	-	-	-	1	-	-	-	-	-	43,0
	b	1	-	-	-	-	1	-	-	-	-	-	43,0
Religionslehrer/-in/ Geistlicher	a	30	-	-	1	-	10	7	-	7	5	-	49,2
	b	23	-	-	1	-	9	4	-	5	4	-	48,7
Werkstattlehrer/-in	a	2	-	-	-	-	1	-	-	1	-	-	49,0
	b	2	-	-	-	-	1	-	-	1	-	-	49,0

Noch: 10. Hauptamtliche und BAT-Lehrerinnen und -Lehrer 2002/2003 nach Lehramt und Alter

Lehramt a = Zusammen b = weiblich	Hauptamtliche und BAT-Lehrer/-innen											mit dem Durch- schnitts- alter	
	ins- gesamt	davon									65 Jahre und älter		
		unter 25 Jahre	im Alter von ... bis unter ... Jahren										
		25 – 30	30 – 35	35 – 40	40 – 45	45 – 50	50 – 55	55 – 60	60 – 65				
noch: Realschule													
Fachlehrer/-in (allgemein)	a	462	–	3	6	6	4	38	294	81	30	–	52,3
	b	381	–	3	3	1	2	33	254	60	25	–	52,4
Technischer Lehrer/-in	a	1	–	–	–	–	1	–	–	–	–	–	44,0
	b	1	–	–	–	–	1	–	–	–	–	–	44,0
Sozialarbeiter/-in (ohne sonderpädagogischer Zusatzausbildung)	a	6	–	1	1	2	1	1	–	–	–	–	37,2
	b	3	–	1	–	1	1	–	–	–	–	–	34,7
Pädagogische Unterrichts- hilfe (mit sonderpädago- gischer Zusatzausbildung)	a	1	–	–	–	1	–	–	–	–	–	–	37,0
	b	1	–	–	–	1	–	–	–	–	–	–	37,0
Pädagogische Unterrichts- hilfe (ohne sonderpädago- gischer Zusatzausbildung)	a	1	–	–	1	–	–	–	–	–	–	–	33,0
	b	–	–	–	–	–	–	–	–	–	–	–	–
Lehrer/-in mit Qualifikation (1. Staatsprüfung)	a	308	–	17	46	67	54	52	41	25	5	1	42,4
	b	129	–	7	20	29	31	23	10	8	1	–	41,1
Ausländische Qualifikation	a	45	–	1	–	5	4	11	8	12	4	–	49,8
	b	27	–	1	–	3	3	7	5	7	1	–	48,5
Sonstige Lehrer/-in	a	241	1	4	7	13	14	47	67	67	21	–	50,8
	b	171	1	2	5	9	12	38	54	42	8	–	50,1
Lehrer/-in insgesamt	a	18 825	2	564	2 350	1 616	2 376	4 211	4 167	2 461	1 068	10	46,3
	b	12 267	1	450	1 469	968	1 737	2 922	2 747	1 449	518	6	45,9
Gymnasium													
Primarstufe	a	3	–	–	–	1	–	–	1	1	–	–	48,7
	b	2	–	–	–	1	–	–	1	–	–	–	44,5
Grund-, Hauptschule (Stufenschwerpunkt I)	a	24	–	–	–	–	–	9	8	4	3	–	52,7
	b	22	–	–	–	–	–	8	8	3	3	–	52,7
Grund-, Hauptschule (Stufenschwerpunkt II)	a	106	–	–	–	–	2	22	49	26	7	–	52,9
	b	60	–	–	–	–	2	21	25	10	2	–	51,5
Volksschule	a	27	–	–	–	–	–	2	7	10	8	–	56,6
	b	21	–	–	–	–	–	2	5	9	5	–	56,0
Sonderschulen	a	1	–	–	–	–	–	–	1	–	–	–	53,0
	b	1	–	–	–	–	–	–	1	–	–	–	53,0
Sonderpädagogik u. Sekundarst. I	a	2	–	–	1	–	–	–	–	1	–	–	43,5
	b	2	–	–	1	–	–	–	–	1	–	–	43,5
Sekundarstufe I und Primarstufe	a	8	–	–	1	1	3	1	2	–	–	–	44,0
	b	6	–	–	1	1	2	–	2	–	–	–	43,3
Sekundarstufe I	a	1 499	–	6	76	73	156	820	237	100	31	–	46,7
	b	1 016	–	4	51	42	126	595	116	61	21	–	46,4
Realschule	a	190	–	–	–	4	1	24	63	62	35	1	54,6
	b	155	–	–	–	3	1	20	52	55	23	1	54,4
Sekundarstufe II und Sekundarstufe I	a	6 731	–	461	1 923	1 329	1 773	944	200	68	32	1	38,3
	b	3 730	–	357	1 209	698	918	440	71	26	11	–	37,3
Gymnasium	a	22 508	–	86	465	310	570	5 008	9 033	4 632	2 392	12	52,1
	b	8 895	–	69	291	165	320	2 850	3 386	1 244	563	7	50,3
Sekundarstufe II (ohne berufliche Fachrichtung)	a	536	–	1	28	27	130	255	67	18	10	–	45,6
	b	232	–	1	12	9	77	108	12	9	4	–	44,7
Berufsbildende Schulen	a	26	–	–	–	–	1	6	9	7	3	–	52,7
	b	8	–	–	–	–	1	3	3	1	–	–	49,1

Noch: 10. Hauptamtliche und BAT-Lehrerinnen und -Lehrer 2002/2003 nach Lehramt und Alter

Lehramt a = Zusammen b = weiblich	Hauptamtliche und BAT-Lehrer/-innen											mit dem Durch- schnitts- alter	
	ins- gesamt	davon									65 Jahre und älter		
		unter 25 Jahre	im Alter von ... bis unter ... Jahren										
		25 – 30	30 – 35	35 – 40	40 – 45	45 – 50	50 – 55	55 – 60	60 – 65				
noch: Gymnasium													
Sekundarstufe II (mit beruflicher Fachrichtung)	a	11	-	-	-	-	2	7	1	-	1	-	48,4
	b	4	-	-	-	-	-	4	-	-	-	-	47,3
Fachhochschullehrer/-in	a	1	-	-	-	-	-	1	-	-	-	-	46,0
	b	-	-	-	-	-	-	-	-	-	-	-	-
Fachlehrer/-in an Sonderschulen	a	2	-	-	-	-	-	-	1	1	-	-	53,5
	b	1	-	-	-	-	-	-	1	-	-	-	52,0
Religionslehrer/-in/ Geistlicher	a	100	-	-	5	23	17	12	13	19	10	1	47,2
	b	40	-	-	2	6	8	6	4	11	3	-	48,0
Werkstattlehrer/-in	a	2	-	-	-	-	-	-	1	-	-	1	59,0
	b	-	-	-	-	-	-	-	-	-	-	-	-
Fachlehrer/-in (allgemein)	a	120	-	1	1	2	5	5	50	40	16	-	53,8
	b	93	-	1	-	1	3	5	39	33	11	-	54,0
Fachlehrer/-in (Kurzschrift und Maschinenschreiben)	a	1	-	-	1	-	-	-	-	-	-	-	34,0
	b	1	-	-	1	-	-	-	-	-	-	-	34,0
Sozialarbeiter/-in (mit sonderpädagogischer Zusatzausbildung)	a	2	-	-	1	1	-	-	-	-	-	-	34,0
	b	2	-	-	1	1	-	-	-	-	-	-	34,0
Erzieher/-in (ohne sonderpädagogischer Zusatzausbildung)	a	1	-	-	-	-	-	1	-	-	-	-	49,0
	b	1	-	-	-	-	-	1	-	-	-	-	49,0
Pädagogische Unterrichtshilfe (mit sonderpädagogischer Zusatzausbildung)	a	1	-	-	-	-	-	1	-	-	-	-	48,0
	b	-	-	-	-	-	-	-	-	-	-	-	-
Pädagogische Unterrichtshilfe (ohne sonderpädagogischer Zusatzausbildung)	a	1	-	-	-	-	-	1	-	-	-	-	46,0
	b	1	-	-	-	-	-	1	-	-	-	-	46,0
Lehrer/-in mit Qualifikation (1. Staatsprüfung)	a	688	-	3	8	19	17	123	251	179	88	-	52,7
	b	288	-	2	3	12	12	76	97	60	26	-	51,2
Ausländische Qualifikation	a	202	-	-	2	3	3	19	59	94	21	1	54,5
	b	131	-	-	2	2	1	12	37	66	11	-	54,4
Sonstige Lehrer/-in	a	448	1	-	6	7	24	81	152	124	51	2	52,6
	b	352	1	-	4	4	21	78	127	95	22	-	51,8
Lehrer/-in insgesamt	a	33 241	1	558	2 518	1 800	2 704	7 342	10 205	5 386	2 708	19	49,0
	b	15 064	1	434	1 578	945	1 492	4 230	3 987	1 684	705	8	46,9
Gesamtschule													
Primarstufe	a	44	-	7	26	6	3	-	2	-	-	-	33,2
	b	34	-	6	20	3	3	-	2	-	-	-	33,4
Grund-, Hauptschule (Stufenschwerpunkt I)	a	262	-	-	6	-	6	93	112	36	9	-	50,8
	b	186	-	-	4	-	6	76	72	20	8	-	50,5
Grund-, Hauptschule (Stufenschwerpunkt II)	a	2 129	-	-	2	5	18	482	1 084	445	93	-	52,3
	b	1 060	-	-	1	4	15	318	530	156	36	-	51,4
Volksschule	a	371	-	-	-	1	-	12	45	187	126	-	57,8
	b	184	-	-	-	-	-	9	25	111	39	-	57,0
Sonderpädagogik	a	51	-	6	12	11	11	9	1	-	1	-	38,4
	b	33	-	4	10	7	5	5	1	-	1	-	37,8
Sonderschulen	a	22	-	-	2	2	2	5	6	5	-	-	47,7
	b	13	-	-	1	1	2	3	4	2	-	-	47,2
Sonderpädagogik und Sekundarstufe I	a	8	-	1	-	-	2	4	-	1	-	-	43,8
	b	4	-	1	-	-	-	2	-	1	-	-	44,3

Noch: 10. Hauptamtliche und BAT-Lehrerinnen und -Lehrer 2002/2003 nach Lehramt und Alter

Lehramt a = Zusammen b = weiblich		Hauptamtliche und BAT-Lehrer/-innen										mit dem Durch- schnitts- alter	
		ins- gesamt	davon										
			unter 25 Jahre	im Alter von ... bis unter ... Jahren									65 Jahre und älter
			25 – 30	30 – 35	35 – 40	40 – 45	45 – 50	50 – 55	55 – 60	60 – 65			
noch: Gesamtschule													
Sekundarstufe I und Primarstufe	a	26	–	1	3	3	8	4	3	2	2	–	45,0
	b	19	–	1	3	2	6	3	2	1	1	–	43,5
Sekundarstufe I	a	4 012	–	31	279	353	1 256	1 493	445	123	32	–	44,3
	b	2 513	–	26	193	246	897	886	188	61	16	–	43,5
Realschule	a	784	–	–	5	5	14	173	348	173	66	–	52,5
	b	542	–	–	5	2	8	137	257	106	27	–	51,9
Sekundarstufe II und Sekundarstufe I	a	5 115	1	143	1 133	1 086	1 648	903	150	44	7	–	39,6
	b	2 733	1	115	647	583	913	401	54	17	2	–	38,9
Gymnasium	a	2 065	–	3	22	28	71	625	898	324	93	1	51,0
	b	766	–	3	13	17	38	309	287	82	16	1	49,6
Sekundarstufe II (ohne berufliche Fachrichtung)	a	566	–	2	21	35	204	246	43	13	2	–	44,5
	b	236	–	1	10	17	105	88	12	2	1	–	43,5
Berufsbildende Schulen	a	61	–	–	–	–	2	6	29	21	3	–	53,6
	b	7	–	–	–	–	2	1	4	–	–	–	48,4
Sekundarstufe II und Sonderpädagogik	a	7	–	–	1	–	5	1	–	–	–	–	41,0
	b	5	–	–	1	–	3	1	–	–	–	–	40,8
Sekundarstufe II (mit beruflicher Fachrichtung)	a	25	–	–	2	1	2	14	3	2	1	–	47,0
	b	7	–	–	1	1	1	4	–	–	–	–	42,0
Religionslehrer/-in/ Geistlicher	a	18	–	–	–	4	5	2	–	7	–	–	47,4
	b	5	–	–	–	2	2	–	–	1	–	–	43,4
Werkstattlehrer/-in	a	13	–	–	–	–	3	3	4	2	1	–	50,4
	b	5	–	–	–	–	2	2	1	–	–	–	46,4
Fachlehrer/-in (allgemein)	a	74	–	2	–	3	3	9	33	21	3	–	51,4
	b	55	–	1	–	1	2	7	24	18	2	–	52,1
Fachlehrer/-in (Kurzschrift und Maschinenschreiben)	a	4	–	–	–	–	–	1	1	1	1	–	53,3
	b	4	–	–	–	–	–	1	1	1	1	–	53,3
Technischer Lehrer/-in	a	9	–	–	–	–	1	2	3	3	–	–	51,4
	b	3	–	–	–	–	1	1	1	–	–	–	47,3
Sozialarbeiter/-in (mit sonderpädagogischer Zusatzausbildung)	a	39	–	1	5	12	7	8	4	2	–	–	41,2
	b	24	–	1	4	7	5	6	1	–	–	–	39,7
Sozialarbeiter/-in (ohne sonderpädagogischer Zusatzausbildung)	a	204	1	7	26	31	38	52	35	10	4	–	43,4
	b	146	1	4	16	24	30	38	25	6	2	–	43,4
Lehrer/-in mit Qualifikation (1. Staatsprüfung)	a	158	–	16	25	30	39	16	23	7	2	–	40,6
	b	68	–	8	13	11	20	8	8	–	–	–	39,0
Ausländische Qualifikation	a	198	–	14	8	26	14	42	51	33	10	–	47,1
	b	86	–	9	5	15	8	14	23	10	2	–	44,7
Sonstige Lehrer/-in	a	125	2	3	3	9	18	26	30	24	10	–	48,7
	b	90	1	2	1	5	9	20	23	20	9	–	50,2
Lehrer/-in insgesamt	a	16 390	4	237	1 581	1 651	3 380	4 231	3 353	1 486	466	1	45,6
	b	8 828	3	182	948	948	2 083	2 340	1 545	615	163	1	44,6
freie Waldorfschule													
Primarstufe	a	247	–	13	24	31	49	70	39	15	5	1	43,9
	b	193	–	12	20	24	38	54	27	14	4	–	43,6
Sonderschulen	a	345	–	11	17	31	85	102	59	25	14	1	45,8
	b	212	–	8	12	19	52	60	33	20	7	1	45,7

Noch: 10. Hauptamtliche und BAT-Lehrerinnen und -Lehrer 2002/2003 nach Lehramt und Alter

Lehramt a = Zusammen b = weiblich		Hauptamtliche und BAT-Lehrer/-innen										mit dem Durch- schnitts- alter	
		ins- gesamt	davon										
			unter 25 Jahre	im Alter von ... bis unter ... Jahren							65 Jahre und älter		
			25 – 30	30 – 35	35 – 40	40 – 45	45 – 50	50 – 55	55 – 60	60 – 65			
noch: freie Waldorfschule													
Sekundarstufe I	a	660	1	11	43	79	167	178	107	54	20	–	45,3
	b	402	1	6	37	47	95	107	63	34	12	–	44,9
Sekundarstufe II (ohne berufliche Fachrichtung)	a	242	–	–	18	24	60	77	38	16	7	2	45,7
	b	123	–	–	13	11	39	34	15	8	3	–	44,5
Berufsbildende Schulen	a	7	–	–	1	1	2	–	2	1	–	–	45,0
	b	4	–	–	1	1	–	–	2	–	–	–	43,5
Religionslehrer/-in/ Geistlicher	a	2	–	–	–	–	–	–	–	1	1	–	60,0
	b	1	–	–	–	–	–	–	–	1	–	–	56,0
Werkstattlehrer/-in	a	10	–	–	–	–	3	2	5	–	–	–	48,2
	b	2	–	–	–	–	–	–	2	–	–	–	50,5
Lehrer/-in insgesamt	a	1 513	1	35	103	166	366	429	250	112	47	4	45,3
	b	937	1	26	83	102	224	255	142	77	26	1	44,8
Weiterbildungskolleg													
Primarstufe	a	2	–	1	1	–	–	–	–	–	–	–	29,0
	b	2	–	1	1	–	–	–	–	–	–	–	29,0
Grund-, Hauptschule (Stufenschwerpunkt I)	a	1	–	–	–	–	–	–	–	1	–	–	58,0
	b	1	–	–	–	–	–	–	–	1	–	–	58,0
Grund-, Hauptschule (Stufenschwerpunkt II)	a	13	–	–	–	–	–	1	6	4	2	–	54,5
	b	6	–	–	–	–	–	–	4	1	1	–	53,8
Volksschule	a	1	–	–	–	–	–	–	1	–	–	–	52,0
	b	1	–	–	–	–	–	–	1	–	–	–	52,0
Sekundarstufe I	a	123	–	–	7	3	26	60	15	9	3	–	46,5
	b	78	–	–	6	2	20	39	4	5	2	–	45,5
Realschule	a	121	–	–	–	2	2	22	46	37	12	–	53,2
	b	78	–	–	–	2	1	16	25	26	8	–	53,1
Sekundarstufe II und Sekundarstufe I	a	226	–	6	54	25	50	63	25	3	–	–	41,3
	b	117	–	6	33	11	30	29	8	–	–	–	39,8
Gymnasium	a	778	–	3	9	5	26	211	268	161	93	2	52,2
	b	297	–	3	6	3	12	104	99	47	23	–	50,7
Sekundarstufe II (ohne berufliche Fachrichtung)	a	63	–	–	1	–	17	34	9	1	1	–	46,5
	b	24	–	–	1	–	10	13	–	–	–	–	44,3
Berufsbildende Schulen	a	14	–	–	–	–	–	–	3	6	5	–	57,7
	b	–	–	–	–	–	–	–	–	–	–	–	–
Sekundarstufe II (mit beruflicher Fachrichtung)	a	3	–	–	–	1	1	1	–	–	–	–	42,7
	b	1	–	–	–	1	–	–	–	–	–	–	36,0
Fachlehrer/-in (allgemein)	a	1	–	–	–	–	–	–	–	1	–	–	58,0
	b	–	–	–	–	–	–	–	–	–	–	–	–
Lehrer/-in mit Qualifikation (1. Staatsprüfung)	a	37	–	–	5	8	4	6	6	7	1	–	45,6
	b	18	–	–	3	5	2	4	1	2	1	–	43,7
Ausländische Qualifikation	a	8	–	–	1	1	–	–	–	4	2	–	52,3
	b	5	–	–	1	1	–	–	–	3	–	–	48,0
Sonstige Lehrer/-in	a	4	–	1	–	1	1	–	–	–	1	–	42,3
	b	1	–	1	–	–	–	–	–	–	–	–	27,0
Lehrer/-in insgesamt	a	1 395	–	11	78	46	127	398	379	234	120	2	49,6
	b	629	–	11	51	25	75	205	142	85	35	–	47,8

11. Schulen 2002/2003 nach der Trägerschaft

Trägerschaft	Schulen	Klassen	Schüler/-innen				Ha/BAT-Lehrer/-innen	
			insgesamt	weiblich	ausländisch		insgesamt	weiblich
					zusammen	weiblich		
Grundschule								
Träger öffentlicher Schulen zusammen	3 438	33 500	778 682	380 365	123 469	59 833	40 807	35 875
Nordrhein-Westfalen	1	20	314	162	14	9	37	30
Kreisfreie Stadt	1 242	12 351	285 495	139 872	66 568	32 381	15 259	13 637
Gemeinde	2 194	21 120	492 662	240 228	56 884	27 441	25 500	22 198
Schulverband	1	9	211	103	3	2	11	10
Träger privater Schulen zusammen	24	172	4 083	1 926	409	197	265	218
Natürliche Personen	1	5	93	37	58	29	8	5
Personengesellschaft	1	5	93	37	58	29	8	5
Juristische Personen	6	32	614	290	228	113	59	52
Schulverein	6	32	614	290	228	113	59	52
Schulträger der evangelischen Kirche	12	102	2 515	1 227	37	23	139	115
Handelsgesellschaft oder Verein	12	102	2 515	1 227	37	23	139	115
Schulträger der katholischen Kirche	3	28	762	323	19	3	48	36
Erzbistum oder Bistum	2	24	651	323	10	3	43	34
Orden	1	4	111	-	9	-	5	2
Weitere Schulträger sonstiger Träger privater Schulen	2	5	99	49	67	29	11	10
	2	5	99	49	67	29	11	10
Träger insgesamt	3 462	33 672	782 765	382 291	123 878	60 030	41 072	36 093
Hauptschule								
Träger öffentlicher Schulen zusammen	733	12 564	289 301	123 513	63 741	28 693	20 342	11 846
Kreisfreie Stadt	233	3 965	90 601	39 010	30 214	13 457	6 553	4 023
Gemeinde	497	8 555	197 673	84 067	33 475	15 210	13 711	7 786
Schulverband	3	44	1 027	436	52	26	78	37
Träger privater Schulen zusammen	5	47	1 120	490	142	66	85	46
Schulträger der evangelischen Kirche	4	34	732	307	129	58	55	32
Handelsgesellschaft oder Verein	4	34	732	307	129	58	55	32
Schulträger der katholischen Kirche	1	13	388	183	13	8	30	14
Erzbistum oder Bistum	1	13	388	183	13	8	30	14
Träger insgesamt	738	12 611	290 421	124 003	63 883	28 759	20 427	11 892
Volksschule								
Träger öffentlicher Schulen zusammen	1	17	401	198	26	11	27	19
Gemeinde	1	17	401	198	26	11	27	19
Träger privater Schulen zusammen	1	19	464	220	42	20	30	19
Schulträger der katholischen Kirche	1	19	464	220	42	20	30	19
Erzbistum oder Bistum	1	19	464	220	42	20	30	19
Träger insgesamt	2	36	865	418	68	31	57	38

Noch: **11. Schulen 2002/2003 nach der Trägerschaft**

Trägerschaft	Schulen	Klassen	Schüler/-innen				Ha/BAT-Lehrer/-innen	
			insgesamt	weiblich	ausländisch		insgesamt	weiblich
					zusammen	weiblich		
Realschule								
Träger öffentlicher Schulen zusammen	507	11 505	320 302	158 335	29 364	15 125	17 618	11 508
Kreisfreie Stadt	165	3 708	104 367	51 671	16 017	8 219	5 778	3 964
Gemeinde	339	7 728	214 060	105 825	13 285	6 874	11 737	7 491
Schulverband	3	69	1 875	839	62	32	103	53
Träger privater Schulen zusammen	43	758	22 783	14 952	532	335	1 207	759
Juristische Personen	3	53	1 403	622	14	7	77	38
Handelsgesellschaft	1	11	194	47	5	1	19	7
Schulverein	2	42	1 209	575	9	6	58	31
Schulträger der evangelischen Kirche	10	164	4 614	2 210	204	83	241	130
Landeskirchenamt	4	88	2 560	1 177	146	52	128	72
Handelsgesellschaft oder Verein	6	76	2 054	1 033	58	31	113	58
Schulträger der katholischen Kirche	30	541	16 766	12 120	314	245	889	591
Erzbistum oder Bistum	18	325	9 995	6 992	203	155	533	346
Kirchenkreis oder -gemeinde	2	43	1 370	1 014	14	10	71	44
Orden	7	126	3 930	3 082	69	54	210	148
Handelsgesellschaft oder Verein	3	47	1 471	1 032	28	26	75	53
Träger insgesamt	550	12 263	343 085	173 287	29 896	15 460	18 825	12 267
Gymnasium								
Träger öffentlicher Schulen zusammen	522	11 774	450 372	238 046	24 289	13 017	27 695	12 502
Kreisfreie Stadt	210	4 636	179 338	93 381	15 484	8 261	11 214	5 369
Kreis	2	52	1 896	1 005	43	22	114	47
Gemeinde	306	6 993	265 387	141 584	8 676	4 685	16 124	6 998
Sonstiger Träger öffentlicher Schulen	4	93	3 751	2 076	86	49	243	88
Träger privater Schulen zusammen	105	2 207	90 914	54 683	2 368	1 457	5 546	2 562
Natürliche Personen	2	24	971	409	35	12	61	18
Einzelperson	1	18	745	340	26	11	44	18
Personengesellschaft	1	6	226	69	9	1	17	-
Juristische Personen	12	174	6 344	3 118	119	49	430	159
Handelsgesellschaft	4	53	1 513	678	29	13	120	48
Schulverein	8	121	4 831	2 440	90	36	310	111
Schulträger der evangelischen Kirche	12	267	11 716	6 583	456	263	738	325
Landeskirchenamt	9	208	9 161	5 189	377	222	571	257
Kirchenkreis oder -gemeinde	1	19	895	511	27	14	57	24
Handelsgesellschaft oder Verein	2	40	1 660	883	52	27	110	44
Schulträger der katholischen Kirche	77	1 695	69 903	43 241	1 704	1 092	4 197	1 996
Erzbistum oder Bistum	46	1 049	43 264	27 785	1 080	709	2 626	1 289
Orden	20	434	18 481	10 410	312	191	1 074	473
Handelsgesellschaft oder Verein	11	212	8 158	5 046	312	192	497	234
Weitere Schulträger sonstiger Träger privater Schule	2	47	1 980	1 332	54	41	120	64
sonstiger Träger privater Schule	2	47	1 980	1 332	54	41	120	64
Träger insgesamt	627	13 981	541 286	292 729	26 657	14 474	33 241	15 064

Noch: **11. Schulen 2002/2003 nach der Trägerschaft**

Trägerschaft	Schulen	Klassen	Schüler/-innen				Ha/BAT-Lehrer/-innen	
			insgesamt	weiblich	ausländisch		insgesamt	weiblich
					zusammen	weiblich		
Gesamtschule								
Träger öffentlicher Schulen zusammen	203	6 583	214 134	104 456	35 658	18 087	15 762	8 506
Nordrhein-Westfalen	1	18	372	205	40	22	39	22
Kreisfreie Stadt	96	3 254	105 989	52 035	22 746	11 514	7 895	4 323
Kreis	3	114	3 682	1 811	258	137	264	157
Gemeinde	99	3 054	99 611	48 304	12 258	6 228	7 230	3 829
Schulverband	4	143	4 480	2 101	356	186	334	175
Träger privater Schulen zusammen	13	253	7 857	3 913	832	391	628	322
Juristische Personen	4	34	712	329	315	149	108	63
Schulverein	4	34	712	329	315	149	108	63
Schulträger der evangelischen Kirche	6	133	4 070	2 001	251	119	305	156
Landeskirchenamt	1	25	740	353	181	89	52	32
Handelsgesellschaft oder Verein	5	108	3 330	1 648	70	30	253	124
Schulträger der katholischen Kirche	3	86	3 075	1 583	266	123	215	103
Erzbistum oder Bistum	3	86	3 075	1 583	266	123	215	103
Träger insgesamt	216	6 836	221 991	108 369	36 490	18 478	16 390	8 828
freie Waldorfschule								
Träger privater Schulen zusammen	48	648	17 057	8 713	305	166	1 513	937
Weitere Schulträger	48	648	17 057	8 713	305	166	1 513	937
Waldorf-Schulträger als eingetragener Verein	48	648	17 057	8 713	305	166	1 513	937
Träger insgesamt	48	648	17 057	8 713	305	166	1 513	937

Zeitreihen

Allgemein bildende Schulen 1980 – 2002

Jahr	Schulen	Klassen	Schüler/-innen			Hauptamtliche und BAT-Lehrer/-innen			Schüler/-innen je	
			insgesamt	weiblich		insgesamt	weiblich		Klasse ¹⁾	Lehrer/-in ²⁾
				Anzahl	in % von Spalte 3		Anzahl	in % von Spalte 6		
1	2	3	4	5	6	7	8	9	10	

Grundschulen

1980	3 427	34 484	790 125	383 894	48,6	38 385	30 786	80,2	22,9	20,6
1981	3 411	33 122	737 155	358 129	48,6	37 162	29 885	80,4	22,3	19,8
1982	3 402	31 989	692 263	336 467	48,6	36 424	29 423	80,8	21,6	19,0
1983	3 398	31 197	664 591	323 354	48,7	35 842	29 040	81,0	21,3	18,5
1984	3 391	30 727	644 882	313 968	48,7	35 653	28 998	81,3	21,0	18,1
1985	3 388	30 437	632 154	307 839	48,7	35 919	29 339	81,7	20,8	17,6
1986	3 385	30 588	636 578	310 620	48,8	36 181	29 658	82,0	20,8	17,6
1987	3 378	30 707	646 399	315 155	48,8	35 988	29 541	82,1	21,1	18,0
1988	3 382	30 712	664 727	324 411	48,8	36 286	29 781	82,1	21,6	18,3
1989	3 382	31 431	690 277	336 671	48,8	36 970	30 401	82,2	22,0	18,7
1990	3 391	32 153	715 546	348 244	48,7	38 003	31 403	82,6	22,3	18,8
1991	3 392	32 435	727 368	354 164	48,7	38 799	32 193	83,0	22,4	18,7
1992	3 395	32 652	739 166	359 728	48,7	39 825	33 249	83,5	22,6	18,6
1993	3 401	33 254	755 621	368 087	48,7	40 530	33 994	83,9	22,7	18,6
1994	3 411	33 999	778 155	379 732	48,8	40 991	34 545	84,3	22,9	19,0
1995	3 424	34 731	804 701	392 478	48,8	41 984	35 594	84,8	23,2	19,2
1996	3 435	35 433	827 143	403 110	48,7	42 626	36 356	85,3	23,3	19,4
1997	3 446	35 930	842 347	410 593	48,7	42 697	36 581	85,7	23,4	19,7
1998	3 451	35 849	840 791	409 901	48,8	42 694	36 731	86,0	23,5	19,7
1999	3 461	35 527	835 545	407 517	48,8	42 372	36 582	86,3	23,5	19,7
2000	3 464	35 108	824 229	401 685	48,7	42 403	36 879	87,0	23,5	19,4
2001	3 470	34 216	800 129	390 185	48,8	41 748	36 502	87,4	23,4	19,2
2002	3 462	33 672	782 765	382 291	48,8	41 072	36 093	87,9	23,2	19,1

Hauptschulen

1980	1 336	23 401	623 974	289 221	46,4	34 081	18 265	53,6	26,7	18,3
1981	1 329	23 842	620 896	284 283	45,8	35 299	19 242	54,5	26,0	17,6
1982	1 324	23 096	586 163	266 835	45,5	34 210	18 566	54,3	25,4	17,1
1983	1 312	22 003	537 726	245 058	45,6	33 334	17 940	53,8	24,4	16,1
1984	1 299	20 617	479 563	218 852	45,6	32 264	17 238	53,4	23,3	14,9
1985	1 289	19 270	431 022	197 297	45,8	31 534	16 772	53,2	22,4	13,7
1986	1 249	18 094	395 656	182 052	46,0	29 830	15 634	52,4	21,9	13,3
1987	1 200	16 635	357 276	164 104	45,9	27 966	14 436	51,6	21,5	12,8
1988	1 139	14 985	329 473	151 018	45,8	25 686	13 041	50,8	22,0	12,8
1989	1 059	13 995	311 495	142 164	45,6	23 566	11 720	49,7	22,3	13,2
1990	971	13 465	306 233	138 973	45,4	22 395	11 062	49,4	22,7	13,7
1991	909	12 972	298 609	134 728	45,1	21 457	10 584	49,3	23,0	13,9
1992	872	12 511	291 397	130 538	44,8	20 886	10 372	49,7	23,3	14,0
1993	837	12 288	285 470	126 824	44,4	20 464	10 215	49,9	23,2	13,9
1994	809	12 180	282 503	124 986	44,2	20 239	10 203	50,4	23,2	14,0
1995	781	12 094	281 680	123 748	43,9	19 942	10 188	51,1	23,3	14,1
1996	770	12 063	279 590	121 608	43,5	19 826	10 297	51,9	23,2	14,1
1997	757	12 028	277 065	120 127	43,4	19 893	10 511	52,8	23,0	13,9
1998	750	11 944	272 514	117 711	43,2	19 718	10 584	53,7	22,8	13,8
1999	746	11 915	272 872	117 330	43,0	19 460	10 592	54,4	22,9	14,0
2000	742	12 039	277 162	118 669	42,8	19 576	10 902	55,7	23,0	14,2
2001	741	12 390	285 366	121 833	42,7	19 943	11 401	57,2	23,0	14,3
2002	738	12 611	290 421	124 003	42,7	20 427	11 892	58,2	23,0	14,2

1) Gymnasium, Gesamtschule: Schülerinnen und Schüler der Sekundarstufe I je Klasse der Sekundarstufe I – 2) je hauptamtliche/BAT-Lehrkraft – 3) Klassen und Klassenfrequenzwerte beziehen sich auf Schulen der allgemeinen Ausbildung (= allgemein bildende Schulen ohne Weiterbildungskolleg)

Noch: Allgemein bildende Schulen 1980 – 2002

Jahr	Schulen	Klassen	Schüler/-innen			Hauptamtliche und BAT-Lehrer/-innen			Schüler/-innen je	
			insgesamt	weiblich		insgesamt	weiblich		Klasse ¹⁾	Lehrer/-in ²⁾
				Anzahl	in % von Spalte 3		Anzahl	in % von Spalte 6		
			1	2	3	4	5	6	7	8

Volksschulen

1980	6	91	2 086	965	46,3	138	89	64,5	22,9	15,1
1981	6	82	2 044	948	46,4	129	84	65,1	24,9	15,8
1982	4	55	1 230	560	45,5	83	59	71,1	22,4	14,8
1983	4	55	1 203	565	47,0	80	55	68,8	21,9	15,0
1984	3	43	898	423	47,1	63	43	68,3	20,9	14,3
1985	3	40	924	437	47,3	60	38	63,3	23,1	15,4
1986	3	41	899	440	48,9	59	37	62,7	21,9	15,2
1987	3	44	1 044	521	49,9	62	40	64,5	23,7	16,8
1988	3	46	1 144	570	49,8	64	41	64,1	24,9	17,9
1989	3	49	1 134	571	50,4	70	45	64,3	23,1	16,2
1990	3	48	1 060	514	48,5	69	43	62,3	22,1	15,4
1991	3	47	1 022	488	47,7	73	51	69,9	21,7	14,0
1992	3	48	1 135	573	50,5	76	54	71,1	23,6	14,9
1993	3	47	1 188	590	49,7	76	53	69,7	25,3	15,6
1994	3	49	1 210	622	51,4	79	57	72,2	24,7	15,3
1995	3	52	1 244	611	49,1	87	62	71,3	23,9	14,3
1996	2	46	1 124	568	50,5	77	54	70,1	24,4	14,6
1997	2	46	1 120	555	49,6	79	56	70,9	24,3	14,2
1998	2	45	1 050	516	49,1	77	55	71,4	23,3	13,6
1999	2	40	880	432	49,1	61	40	65,6	22,0	14,4
2000	2	41	863	407	47,2	61	42	68,9	21,0	14,1
2001	2	38	896	434	48,4	62	44	71,0	23,6	14,5
2002	2	36	865	418	48,3	57	38	66,7	24,0	15,2

Sonderschulen

1980	746	8 835	110 281	44 113	40,0	12 528	8 557	68,3	12,5	8,8
1981	748	8 717	106 718	42 333	39,7	12 815	8 798	68,7	12,2	8,3
1982	749	8 445	102 058	40 292	39,5	12 502	8 511	68,1	12,1	8,2
1983	742	8 143	96 137	37 707	39,2	12 377	8 394	67,8	11,8	7,8
1984	733	7 942	90 801	35 566	39,2	12 455	8 430	67,7	11,4	7,3
1985	738	7 794	86 998	33 965	39,0	12 426	8 386	67,5	11,2	7,0
1986	734	7 627	84 051	32 697	38,9	12 464	8 417	67,5	11,0	6,7
1987	730	7 477	80 480	31 229	38,8	12 444	8 324	66,9	10,8	6,5
1988	722	7 206	77 816	29 866	38,4	12 216	8 138	66,6	10,8	6,4
1989	716	7 170	76 791	29 308	38,2	12 245	8 129	66,4	10,7	6,3
1990	715	7 237	78 275	29 479	37,7	12 461	8 329	66,8	10,8	6,3
1991	718	7 560	80 654	30 104	37,3	13 137	8 863	67,5	10,7	6,1
1992	719	7 709	82 866	30 651	37,0	13 556	9 192	67,8	10,7	6,1
1993	714	7 831	85 209	31 364	36,8	13 790	9 389	68,1	10,9	6,2
1994	708	7 942	87 216	31 818	36,5	13 873	9 536	68,7	11,0	6,3
1995	710	7 956	87 535	31 665	36,2	14 181	9 837	69,4	11,0	6,2
1996	707	7 951	86 677	31 245	36,0	14 424	10 063	69,8	10,9	6,0
1997	703	8 071	87 751	31 436	35,8	14 835	10 482	70,7	10,9	5,9
1998	701	8 214	88 466	31 575	35,7	15 231	10 824	71,1	10,8	5,8
1999	702	8 372	91 114	32 362	35,5	15 345	10 972	71,5	10,9	5,9
2000	704	8 619	94 755	33 543	35,4	15 644	11 279	72,1	11,0	6,1
2001	705	8 872	98 460	34 629	35,2	16 058	11 654	72,6	11,0	6,1
2002	707	9 216	102 068	36 237	35,5	16 743	12 267	73,3	11,1	6,1

Noch: Allgemein bildende Schulen 1980 – 2002

Jahr	Schulen	Klassen	Schüler/-innen			Hauptamtliche und BAT-Lehrer/-innen			Schüler/-innen je	
			insgesamt	weiblich		insgesamt	weiblich		Klasse ¹⁾	Lehrer/-in ²⁾
				Anzahl	in % von Spalte 3		Anzahl	in % von Spalte 6		
1	2	3	4	5	6	7	8	9	10	

Realschulen

1980	559	11 648	362 784	193 017	53,2	16 626	9 791	58,9	31,1	21,8
1981	557	11 633	354 284	187 983	53,1	17 198	10 178	59,2	30,5	20,6
1982	556	11 400	343 010	181 014	52,8	16 784	9 925	59,1	30,1	20,4
1983	555	11 042	325 640	171 206	52,6	16 583	9 799	59,1	29,5	19,6
1984	552	10 707	303 091	158 644	52,3	16 528	9 772	59,1	28,3	18,3
1985	551	10 418	283 066	147 459	52,1	16 449	9 724	59,1	27,2	17,2
1986	552	10 140	265 778	138 199	52,0	16 261	9 665	59,4	26,2	16,3
1987	542	9 760	251 660	130 287	51,8	15 711	9 334	59,4	25,8	16,0
1988	536	9 292	241 238	124 560	51,6	15 281	9 120	59,7	26,0	15,8
1989	530	9 091	235 802	121 425	51,5	14 904	8 953	60,1	25,9	15,8
1990	527	9 131	239 598	123 569	51,6	14 649	8 800	60,1	26,2	16,4
1991	521	9 239	244 823	126 089	51,5	14 499	8 743	60,3	26,5	16,9
1992	517	9 345	252 069	129 398	51,3	14 489	8 783	60,6	27,0	17,4
1993	514	9 533	260 431	133 505	51,3	14 712	9 001	61,2	27,3	17,7
1994	516	9 751	267 973	137 188	51,2	14 948	9 235	61,8	27,5	17,9
1995	514	9 996	277 061	141 718	51,2	15 194	9 468	62,3	27,7	18,2
1996	516	10 252	285 936	145 866	51,0	15 462	9 733	62,9	27,9	18,5
1997	517	10 544	294 623	149 839	50,9	15 954	10 133	63,5	27,9	18,5
1998	524	10 894	305 251	154 862	50,7	16 212	10 330	63,7	28,0	18,8
1999	532	11 204	314 348	159 311	50,7	16 713	10 719	64,1	28,1	18,8
2000	535	11 602	324 491	164 205	50,6	17 361	11 210	64,6	28,0	18,7
2001	545	11 968	334 439	169 246	50,6	18 084	11 724	64,8	27,9	18,5
2002	550	12 263	343 085	173 287	50,5	18 825	12 267	65,2	28,0	18,2

Gymnasien

1980	645	14 417	648 354	328 883	50,7	35 606	14 069	39,5	31,4	18,2
1981	645	14 415	648 148	330 370	51,0	38 811	15 684	40,4	30,5	16,7
1982	646	14 092	632 122	323 343	51,2	38 852	15 650	40,3	29,8	16,3
1983	641	13 601	604 875	309 364	51,1	39 399	15 830	40,2	29,0	15,4
1984	641	13 057	571 020	291 115	51,0	39 178	15 630	39,9	27,9	14,6
1985	640	12 568	540 141	274 193	50,8	39 032	15 480	39,7	27,1	13,8
1986	639	12 263	512 075	259 526	50,7	38 504	15 249	39,6	26,3	13,3
1987	634	12 048	494 253	250 401	50,7	37 533	14 728	39,2	26,0	13,2
1988	630	11 835	481 152	244 550	50,8	36 902	14 464	39,2	26,2	13,0
1989	631	11 972	472 931	241 754	51,1	36 315	14 194	39,1	26,0	13,0
1990	624	12 291	471 796	243 250	51,6	35 932	14 091	39,2	27,0	13,1
1991	625	12 586	474 314	246 732	52,0	35 387	13 908	39,3	26,0	13,4
1992	623	12 830	481 820	252 447	52,4	35 087	13 880	39,6	26,3	13,7
1993	624	12 997	490 558	258 003	52,6	34 963	13 970	40,0	26,5	14,0
1994	623	13 102	494 327	260 749	52,7	34 926	14 132	40,5	26,5	14,2
1995	623	13 214	499 443	264 912	53,0	34 737	14 180	40,8	26,7	14,4
1996	621	13 289	507 953	270 474	53,2	34 587	14 258	41,2	27,0	14,7
1997	620	13 441	519 329	277 013	53,3	34 207	14 291	41,8	27,3	15,2
1998	621	13 624	529 621	283 520	53,5	34 330	14 580	42,5	27,3	15,4
1999	624	13 740	534 620	286 994	53,7	34 051	14 627	43,0	27,4	15,7
2000	627	13 873	534 367	287 884	53,9	33 759	14 730	43,6	27,3	15,8
2001	628	13 949	536 299	290 091	54,1	33 561	14 918	44,5	27,5	16,0
2002	627	13 981	541 286	292 729	54,1	33 241	15 064	45,3	27,7	16,3

Noch: Allgemein bildende Schulen 1980 – 2002

Jahr	Schulen	Klassen	Schüler/-innen			Hauptamtliche und BAT-Lehrer/-innen			Schüler/-innen je	
			insgesamt	weiblich		insgesamt	weiblich		Klasse ¹⁾	Lehrer/-in ²⁾
				Anzahl	in % von Spalte 3		Anzahl	in % von Spalte 6		
1	2	3	4	5	6	7	8	9	10	

Gesamtschulen

1980	32	1 398	47 495	22 407	47,2	3 393	1 598	47,1	30,6	14,0
1981	36	1 481	49 866	23 354	46,8	3 709	1 770	47,7	29,8	13,4
1982	50	1 578	52 388	24 297	46,4	3 830	1 823	47,6	29,0	13,7
1983	53	1 671	55 072	25 284	45,9	4 385	2 107	48,1	28,6	12,6
1984	56	1 779	57 274	26 185	45,7	4 731	2 277	48,1	28,1	12,1
1985	64	1 919	60 458	27 541	45,6	5 045	2 399	47,6	27,7	12,0
1986	81	2 159	66 479	30 073	45,2	5 928	2 850	48,1	27,4	11,2
1987	96	2 488	74 658	33 717	45,2	6 891	3 311	48,0	26,9	10,8
1988	119	2 846	85 682	38 618	45,1	8 059	3 889	48,3	27,0	10,6
1989	134	3 268	97 961	44 569	45,5	8 930	4 329	48,5	27,0	11,0
1990	157	3 784	112 696	51 734	45,9	9 906	4 823	48,7	27,0	11,4
1991	171	4 307	127 461	58 878	46,2	10 950	5 424	49,5	27,0	11,6
1992	182	4 796	143 119	66 462	46,4	12 168	6 155	50,6	27,3	11,8
1993	188	5 209	157 798	73 612	46,6	12 730	6 501	51,1	27,5	12,4
1994	192	5 525	170 443	79 994	46,9	13 478	6 975	51,8	27,6	12,6
1995	198	5 784	180 931	85 314	47,2	14 228	7 481	52,6	27,7	12,7
1996	203	5 990	191 076	90 485	47,4	14 889	7 869	52,9	27,8	12,8
1997	209	6 175	200 105	95 459	47,7	15 248	8 090	53,1	27,9	13,1
1998	215	6 346	207 039	99 377	48,0	15 682	8 345	53,2	28,0	13,2
1999	215	6 483	211 179	101 743	48,2	16 128	8 631	53,5	27,9	13,1
2000	215	6 613	214 025	103 418	48,3	16 153	8 648	53,5	28,0	13,2
2001	216	6 745	217 721	105 859	48,6	16 271	8 739	53,7	28,0	13,4
2002	216	6 836	221 991	108 369	48,8	16 390	8 828	53,9	28,1	13,5

freie Waldorfschulen

1980	14	211	6 313	3 202	50,7	380	205	53,9	29,9	16,6
1981	15	227	6 810	3 460	50,8	437	240	54,9	30,0	15,6
1982	15	219	7 200	3 676	51,1	458	247	53,9	32,9	15,7
1983	22	297	8 659	4 427	51,1	616	334	54,2	29,2	14,1
1984	22	313	9 193	4 717	51,3	680	369	54,3	29,4	13,5
1985	25	314	9 805	4 985	50,8	732	385	52,6	31,2	13,4
1986	26	337	10 259	5 259	51,3	781	416	53,3	30,4	13,1
1987	29	369	11 098	5 645	50,9	853	470	55,1	30,1	13,0
1988	30	414	11 704	5 944	50,8	896	499	55,7	28,3	13,1
1989	33	439	12 261	6 243	50,9	935	512	54,8	27,9	13,1
1990	34	451	12 790	6 572	51,4	997	539	54,1	28,4	12,8
1991	37	456	13 346	6 768	50,7	1 026	562	54,8	29,3	13,0
1992	40	489	14 111	7 182	50,9	1 074	586	54,6	28,9	13,1
1993	40	487	14 631	7 503	51,3	1 141	628	55,0	30,0	12,8
1994	41	504	15 201	7 802	51,3	1 289	728	56,5	30,2	11,8
1995	43	521	15 579	8 038	51,6	1 319	756	57,3	29,9	11,8
1996	43	539	15 875	8 207	51,7	1 343	771	57,4	29,5	11,8
1997	43	551	16 058	8 270	51,5	1 376	787	57,2	29,1	11,7
1998	43	596	16 369	8 352	51,0	1 379	793	57,5	27,5	11,9
1999	45	614	16 546	8 510	51,4	1 438	852	59,2	26,9	11,5
2000	48	626	16 710	8 492	50,8	1 471	879	59,8	26,7	11,4
2001	48	638	16 760	8 544	51,0	1 498	929	62,0	26,3	11,2
2002	48	648	17 057	8 713	51,1	1 513	937	61,9	26,3	11,3

Noch: **Allgemein bildende Schulen 1980 – 2002**

Jahr	Schulen	Klassen	Schüler/-innen			Hauptamtliche und BAT-Lehrer/-innen			Schüler/-innen je	
			insgesamt	weiblich		insgesamt	weiblich		Klasse ¹⁾	Lehrer/-in ²⁾
				Anzahl	in % von Spalte 3		Anzahl	in % von Spalte 6		
1	2	3	4	5	6	7	8	9	10	

Weiterbildungskolleg

1980	53	x	14 485	6 801	47,0	795	225	28,3	x	18,2
1981	53	x	15 622	7 389	47,3	861	251	29,2	x	18,1
1982	54	x	15 981	7 743	48,5	903	271	30,0	x	17,7
1983	53	x	16 035	7 692	48,0	1 083	363	33,5	x	14,8
1984	52	x	16 562	7 897	47,7	1 276	433	33,9	x	13,0
1985	52	x	17 086	8 062	47,2	1 294	451	34,9	x	13,2
1986	53	x	18 705	8 926	47,7	1 362	479	35,2	x	13,7
1987	53	x	20 402	10 072	49,4	1 465	527	36,0	x	13,9
1988	54	x	22 878	11 678	51,0	1 599	600	37,5	x	14,3
1989	56	x	19 251	9 376	48,7	1 706	671	39,3	x	11,3
1990	59	x	20 161	10 073	50,0	1 785	719	40,3	x	11,3
1991	60	x	26 117	13 908	53,3	1 844	759	41,2	x	14,2
1992	60	x	21 329	11 255	52,8	1 750	715	40,9	x	12,2
1993	59	x	20 019	10 462	52,3	1 671	677	40,5	x	12,0
1994	56	x	19 136	9 814	51,3	1 615	671	41,5	x	11,8
1995	56	x	19 788	10 105	51,1	1 537	638	41,5	x	12,9
1996	57	x	20 346	10 370	51,0	1 568	669	42,7	x	13,0
1997	57	x	20 198	10 224	50,6	1 511	638	42,2	x	13,4
1998	56	x	20 724	10 383	50,1	1 474	631	42,8	x	14,1
1999	55	x	20 399	10 232	50,2	1 430	612	42,8	x	14,3
2000	55	x	20 716	10 408	50,2	1 376	588	42,7	x	15,1
2001	55	x	21 655	10 698	49,4	1 357	590	43,5	x	16,0
2002	55	x	23 580	11 596	49,2	1 395	629	45,1	x	16,9

allgemein bildende Schulen³⁾

1980	6 818	94 485	2 605 897	1 272 503	48,8	141 932	83 585	58,9	25,3	18,4
1981	6 800	93 519	2 541 543	1 238 249	48,7	146 421	86 132	58,8	24,7	17,4
1982	6 800	90 874	2 432 415	1 184 227	48,7	144 046	84 475	58,6	24,2	16,9
1983	6 780	88 009	2 309 938	1 124 657	48,7	143 699	83 862	58,4	23,6	16,1
1984	6 749	85 185	2 173 284	1 057 367	48,7	142 828	83 190	58,2	22,7	15,2
1985	6 750	82 760	2 061 654	1 001 778	48,6	142 491	82 974	58,2	22,2	14,5
1986	6 722	81 249	1 990 480	967 792	48,6	141 370	82 405	58,3	21,9	14,1
1987	6 665	79 528	1 937 270	941 131	48,6	138 913	80 711	58,1	21,7	13,9
1988	6 615	77 336	1 915 814	931 215	48,6	136 989	79 573	58,1	22,1	14,0
1989	6 544	77 415	1 917 903	932 081	48,6	135 641	78 954	58,2	22,3	14,1
1990	6 481	78 560	1 958 155	952 408	48,6	136 197	79 809	58,6	22,6	14,4
1991	6 436	79 602	1 993 714	971 859	48,7	137 172	81 087	59,1	22,7	14,5
1992	6 411	80 380	2 027 012	988 234	48,8	138 911	82 986	59,7	23,0	14,6
1993	6 380	81 646	2 070 925	1 009 950	48,8	140 077	84 428	60,3	23,1	14,8
1994	6 359	83 052	2 116 164	1 032 705	48,8	141 438	86 082	60,9	23,3	15,0
1995	6 352	84 348	2 167 962	1 058 589	48,8	143 209	88 204	61,6	23,5	15,1
1996	6 354	85 563	2 215 720	1 081 933	48,8	144 802	90 070	62,2	23,6	15,3
1997	6 354	86 786	2 258 596	1 103 516	48,9	145 800	91 569	62,8	23,7	15,5
1998	6 363	87 512	2 281 825	1 116 197	48,9	146 797	92 873	63,3	23,7	15,5
1999	6 382	87 895	2 297 503	1 124 431	48,9	146 998	93 627	63,7	23,8	15,6
2000	6 392	88 521	2 307 318	1 128 711	48,9	147 804	95 157	64,4	23,7	15,6
2001	6 410	88 816	2 311 725	1 131 519	48,9	148 582	96 501	64,9	23,7	15,6
2001	6 405	89 263	2 323 118	1 137 643	49,0	149 663	98 015	65,5	23,7	15,5

Anhang

1. Schülerinnen und Schüler*) an Grundschulen 2002/2003 nach Schuljahrgang und Geburtsjahr

Geburtsjahr a = Zusammen b = weiblich c = männlich	Schülerinnen und Schüler im ...					Primarstufe	Integrations- schülerinnen und -schüler	Schülerinnen und Schüler insgesamt	
	Schul- kindergarten	1.	2.	3.	4.				
		Schuljahrgang							
1997	a	83	118	-	-	-	201	-	201
	b	39	60	-	-	-	99	-	99
	c	44	58	-	-	-	102	-	102
1996	a	7 808	87 210	290	-	-	95 309	9	95 317
	b	2 796	44 766	151	-	-	47 714	5	47 718
	c	5 012	42 444	139	-	-	47 595	4	47 599
1995	a	3 032	96 622	78 977	311	14	178 955	58	179 014
	b	1 109	45 641	40 940	148	5	87 843	25	87 868
	c	1 923	50 981	38 037	163	9	91 112	33	91 146
1994	a	80	6 227	99 147	78 733	498	184 685	111	184 796
	b	37	2 495	47 336	40 663	234	90 766	46	90 811
	c	43	3 732	51 811	38 070	264	93 919	65	93 985
1993	a	-	323	10 094	100 046	76 434	186 897	89	186 986
	b	-	132	4 219	47 776	40 255	92 381	41	92 423
	c	-	191	5 875	52 270	36 179	94 516	48	94 563
1992	a	-	37	995	13 913	102 769	117 714	65	117 779
	b	-	17	398	5 815	49 234	55 463	32	55 496
	c	-	20	597	8 098	53 535	62 251	33	62 283
1991	a	-	-	48	1 537	15 332	16 917	23	16 940
	b	-	-	19	649	6 469	7 137	10	7 147
	c	-	-	29	888	8 863	9 780	13	9 793
1990 und früher	a	-	-	-	78	1 639	1 717	15	1 732
	b	-	-	-	37	687	724	5	729
	c	-	-	-	41	952	993	10	1 003
Insgesamt	a	11 003	190 537	189 551	194 618	196 686	782 395	370	782 765
	b	3 981	93 111	93 063	95 088	96 884	382 127	164	382 291
	c	7 022	97 426	96 488	99 530	99 802	400 268	206	400 474

*) geschätzte Zahlen auf der Basis der Altersstruktur, die 1998 ermittelt wurde

2. Schülerinnen und Schüler*) an Hauptschulen 2002/2003 nach Schuljahrgang und Geburtsjahr

Geburtsjahr a = Zusammen b = weiblich c = männlich	Schülerinnen und Schüler im ...						Sekundar- stufe I	Integrations- schülerinnen und -schüler	Schülerinnen und Schüler insgesamt	
	5.	6.	7.	8.	9.	10.				
	Schuljahrgang									
1992 und später	a	9 154	29	10	-	-	-	9 193	-	9 193
	b	4 313	9	4	-	-	-	4 326	-	4 326
	c	4 841	20	6	-	-	-	4 867	-	4 867
1991	a	19 892	9 778	78	29	-	-	29 776	13	29 790
	b	8 497	4 587	32	18	-	-	13 135	6	13 140
	c	11 395	5 191	46	11	-	-	16 641	7	16 650
1990	a	9 458	21 662	10 573	121	59	-	41 872	21	41 894
	b	3 699	9 141	4 999	53	24	-	17 915	5	17 921
	c	5 759	12 521	5 574	68	35	-	23 957	16	23 973
1989	a	1 609	11 460	22 927	10 457	88	26	46 567	15	46 582
	b	625	4 390	9 653	4 952	45	12	19 676	4	19 681
	c	984	7 070	13 274	5 505	43	14	26 891	11	26 901
1988	a	195	3 396	13 394	23 867	9 697	67	50 615	13	50 629
	b	98	1 150	5 152	10 115	4 710	31	21 256	8	21 264
	c	97	2 246	8 242	13 752	4 987	36	29 359	5	29 365
1987	a	128	-	3 883	15 123	24 055	8 595	51 784	8	51 792
	b	55	-	1 392	5 946	10 638	4 143	22 176	2	22 176
	c	73	-	2 491	9 177	13 417	4 452	29 608	6	29 616
1986	a	-	-	650	4 481	16 228	20 421	41 779	10	41 790
	b	-	-	232	1 651	6 587	9 068	17 538	8	17 546
	c	-	-	418	2 830	9 641	11 353	24 241	2	24 244
1985	a	-	-	94	464	3 910	11 303	15 771	-	15 771
	b	-	-	29	184	1 642	4 757	6 612	-	6 612
	c	-	-	65	280	2 268	6 546	9 159	-	9 159
1984 und früher	a	-	-	-	67	412	2 486	2 965	15	2 980
	b	-	-	-	28	180	1 121	1 329	8	1 337
	c	-	-	-	39	232	1 365	1 636	7	1 643
Insgesamt	a	40 436	46 325	51 609	54 609	54 449	42 898	290 326	95	290 421
	b	17 287	19 277	21 493	22 947	23 826	19 132	123 962	41	124 003
	c	23 149	27 048	30 116	31 662	30 623	23 766	166 364	54	166 418

*) geschätzte Zahlen auf der Basis der Altersstruktur, die 1998 ermittelt wurde

3. Schülerinnen und Schüler*) an Realschulen 2002/2003 nach Schuljahrgang und Geburtsjahr

Geburtsjahr a = Zusammen b = weiblich c = männlich	Schülerinnen und Schüler im ...						Integrations- schülerinnen und -schüler	Schülerinnen und Schüler insgesamt	
	5.	6.	7.	8.	9.	10.			
	Schuljahrgang								
1992 und später	a	24 788	28	2	-	-	-	-	24 818
	b	12 954	12	-	-	-	-	-	12 966
	c	11 834	16	2	-	-	-	-	11 852
1991	a	30 601	24 872	14	-	-	-	-	55 487
	b	14 542	12 922	8	-	-	-	-	27 472
	c	16 059	11 950	6	-	-	-	-	28 015
1990	a	3 089	32 335	23 195	107	1	-	1	58 728
	b	1 356	15 517	12 601	66	1	-	1	29 542
	c	1 733	16 818	10 594	41	-	-	-	29 186
1989	a	206	4 364	30 141	20 074	45	6	1	54 837
	b	99	1 878	15 034	11 022	23	3	1	28 060
	c	107	2 486	15 107	9 052	22	3	-	26 777
1988	a	15	393	6 006	29 305	17 676	49	1	53 445
	b	6	189	2 588	14 932	9 806	23	1	27 545
	c	9	204	3 418	14 373	7 870	26	-	25 900
1987	a	18	2	559	7 914	27 632	14 964	1	51 090
	b	7	-	234	3 533	14 111	8 461	-	26 346
	c	11	2	325	4 381	13 521	6 503	1	24 744
1986	a	-	-	16	971	9 211	23 830	1	34 029
	b	-	-	2	382	4 104	12 106	-	16 594
	c	-	-	14	589	5 107	11 724	1	17 435
1985	a	-	-	1	37	1 344	8 127	-	9 509
	b	-	-	1	19	552	3 710	-	4 282
	c	-	-	-	18	792	4 417	-	5 227
1984 und früher	a	-	-	-	5	54	1 083	-	1 142
	b	-	-	-	1	25	454	-	480
	c	-	-	-	4	29	629	-	662
Insgesamt	a	58 717	61 994	59 934	58 413	55 963	48 059	5	343 085
	b	28 964	30 518	30 468	29 955	28 622	24 757	3	173 287
	c	29 753	31 476	29 466	28 458	27 341	23 302	2	169 798

*) geschätzte Zahlen auf der Basis der Altersstruktur, die 1998 ermittelt wurde

4. Schülerinnen und Schüler*) an Gesamtschulen

Lfd. Nr.	Geburtsjahr a = Zusammen b = weiblich c = männlich	Schülerinnen und						Schuljahrgang/ 10.
		5.	6.	7.	8.	9.		
		1	1992 und später	a	11 578	11	1	
		b	5 976	6	1	-	-	-
		c	5 602	5	-	-	-	-
2	1991	a	16 634	11 459	15	1	-	-
		b	7 806	5 876	2	-	-	-
		c	8 828	5 583	13	1	-	-
3	1990	a	3 758	16 883	11 252	169	3	-
		b	1 629	7 947	5 763	73	2	-
		c	2 129	8 936	5 489	96	1	-
4	1989	a	322	3 758	16 540	10 527	142	1
		b	135	1 644	7 819	5 425	68	1
		c	187	2 114	8 721	5 102	74	-
5	1988	a	13	316	3 980	16 568	10 091	125
		b	6	136	1 703	7 779	5 354	63
		c	7	180	2 277	8 789	4 737	62
6	1987	a	7	1	373	4 452	17 112	8 910
		b	3	1	153	1 930	8 113	4 619
		c	4	-	220	2 522	8 999	4 291
7	1986	a	1	-	25	436	5 256	15 632
		b	1	-	11	187	2 275	7 494
		c	-	-	14	249	2 981	8 138
8	1985	a	1	-	3	17	541	4 647
		b	1	-	3	5	233	2 086
		c	-	-	-	12	308	2 561
9	1984	a	-	-	-	1	17	488
		b	-	-	-	-	11	220
		c	-	-	-	1	6	268
10	1983	a	-	-	-	-	3	22
		b	-	-	-	-	4	16
		c	-	-	-	-	1	6
11	1982	a	-	-	-	-	-	-
		b	-	-	-	-	-	-
		c	-	-	-	-	-	-
12	1981	a	-	-	-	-	-	-
		b	-	-	-	-	-	-
		c	-	-	-	-	-	-
13	1980	a	-	-	-	-	-	-
		b	-	-	-	-	-	-
		c	-	-	-	-	-	-
14	1979	a	-	-	-	-	-	-
		b	-	-	-	-	-	-
		c	-	-	-	-	-	-
15	Insgesamt	a	32 314	32 428	32 189	32 171	33 165	29 825
		b	15 557	15 610	15 455	15 399	16 060	14 499
		c	16 757	16 818	16 734	16 772	17 105	15 326

*) geschätzte Zahlen auf der Basis der Altersstruktur, die 1998 ermittelt wurde

2002/2003 nach Schuljahrgang und Geburtsjahr

Schüler im (in der) ...					Integrations- schülerinnen und -schüler	Schülerinnen und Schüler insgesamt	Lfd. Nr.
Schulstufe							
Sekundarstufe I	11.	12.	13.	Sekundarstufe II			
11 590	-	-	-	-	1	11 591	1
5 983	-	-	-	-	1	5 984	
5 607	-	-	-	-	-	5 607	
28 109	-	-	-	-	20	28 129	2
13 684	-	-	-	-	13	13 697	
14 425	-	-	-	-	7	14 432	
32 065	-	-	-	-	21	32 086	3
15 414	-	-	-	-	12	15 426	
16 651	-	-	-	-	9	16 660	
31 290	-	-	-	-	18	31 308	4
15 092	-	-	-	-	7	15 099	
16 198	-	-	-	-	11	16 209	
31 093	2	-	-	2	24	31 119	5
15 041	-	-	-	-	16	15 057	
16 052	2	-	-	2	8	16 062	
30 855	94	1	-	95	25	30 975	6
14 819	44	-	-	44	8	14 871	
16 036	50	1	-	51	17	16 104	
21 350	3 706	26	11	3 743	9	25 102	7
9 968	2 067	18	6	2 091	7	12 066	
11 382	1 639	8	5	1 652	2	13 036	
5 209	5 616	3 085	11	8 712	2	13 923	8
2 328	2 950	1 758	8	4 716	2	7 046	
2 881	2 666	1 327	3	3 996	-	6 877	
506	2 333	4 820	2 656	9 809	4	10 319	9
231	1 110	2 601	1 507	5 218	-	5 449	
275	1 223	2 219	1 149	4 591	4	4 870	
25	-	1 723	3 821	5 544	-	5 569	10
20	-	833	1 960	2 793	-	2 813	
5	-	890	1 861	2 751	-	2 756	
-	-	262	1 310	1 572	-	1 572	11
-	-	115	624	739	-	739	
-	-	147	686	833	-	833	
-	-	29	241	270	-	270	12
-	-	13	97	110	-	110	
-	-	16	144	160	-	160	
-	-	4	24	28	-	28	13
-	-	1	11	12	-	12	
-	-	3	13	16	-	16	
-	-	-	-	-	-	-	14
-	-	-	-	-	-	-	
-	-	-	-	-	-	-	
192 092	11 751	9 950	8 074	29 775	124	221 991	15
92 580	6 171	5 339	4 213	15 723	66	108 369	
99 512	5 580	4 611	3 861	14 052	58	113 622	

5. Schülerinnen und Schüler*) an Gymnasien

Lfd. Nr.	Geburtsjahr a = Zusammen b = weiblich c = männlich	Schülerinnen und						
		Schuljahrgang/						
		5.	6.	7.	8.	9.	10.	
1	1992 und später	a	32 722	305	6	-	-	-
		b	17 810	129	1	-	-	-
		c	14 912	176	5	-	-	-
2	1991	a	36 049	31 733	144	6	-	-
		b	18 508	17 440	63	3	-	-
		c	17 541	14 293	81	3	-	-
3	1990	a	880	37 177	29 289	157	1	-
		b	404	19 334	16 090	77	-	-
		c	476	17 843	13 199	80	1	-
4	1989	a	45	1 414	33 804	26 383	137	17
		b	21	633	17 493	14 959	69	9
		c	24	781	16 311	11 424	68	8
5	1988	a	2	81	3 045	33 039	23 759	132
		b	1	43	1 343	17 450	13 683	61
		c	1	38	1 702	15 589	10 076	71
6	1987	a	-	1	170	4 111	31 153	21 414
		b	-	1	68	1 772	16 550	12 464
		c	-	-	102	2 339	14 603	8 950
7	1986	a	-	-	17	318	5 259	28 540
		b	-	-	6	146	2 357	15 352
		c	-	-	11	172	2 902	13 188
8	1985	a	-	-	5	6	463	5 155
		b	-	-	3	3	186	2 370
		c	-	-	2	3	277	2 785
9	1984	a	-	-	-	-	26	627
		b	-	-	-	-	11	271
		c	-	-	-	-	15	356
10	1983	a	-	-	-	-	-	31
		b	-	-	-	-	-	24
		c	-	-	-	-	-	7
11	1982	a	-	-	-	-	-	1
		b	-	-	-	-	-	1
		c	-	-	-	-	-	-
12	1981	a	-	-	-	-	-	1
		b	-	-	-	-	-	1
		c	-	-	-	-	-	-
13	1980	a	-	-	-	-	-	-
		b	-	-	-	-	-	-
		c	-	-	-	-	-	-
14	1979	a	-	-	-	-	-	-
		b	-	-	-	-	-	-
		c	-	-	-	-	-	-
15	Insgesamt	a	69 698	70 711	66 480	64 020	60 798	55 918
		b	36 744	37 580	35 067	34 410	32 856	30 553
		c	32 954	33 131	31 413	29 610	27 942	25 365

*) geschätzte Zahlen auf der Basis der Altersstruktur, die 1998 ermittelt wurde

2002/2003 nach Schuljahrgang und Geburtsjahr

Schüler im (in der) ...					Integrations- schülerinnen und -schüler	Schülerinnen und Schüler insgesamt	Lfd. Nr.
Schulstufe							
Sekundarstufe I	11.	12.	13.	Sekundarstufe II			
33 033	-	-	-	-	-	33 033	1
17 940	-	-	-	-	-	17 940	
15 093	-	-	-	-	-	15 093	
67 932	-	-	-	-	1	67 933	2
36 014	-	-	-	-	-	36 014	
31 918	-	-	-	-	1	31 919	
67 504	-	-	-	-	1	67 505	3
35 905	-	-	-	-	1	35 906	
31 599	-	-	-	-	-	31 599	
61 800	-	-	-	-	1	61 801	4
33 184	-	-	-	-	1	33 185	
28 616	-	-	-	-	-	28 616	
60 058	4	-	-	4	1	60 063	5
32 581	3	-	-	3	1	32 585	
27 477	1	-	-	1	-	27 478	
56 849	109	5	-	114	-	56 963	6
30 855	55	4	-	59	-	30 914	
25 994	54	1	-	55	-	26 049	
34 134	21 257	140	5	21 402	-	55 536	7
17 861	12 703	70	3	12 776	-	30 637	
16 273	8 554	70	2	8 626	-	24 899	
5 629	27 571	19 760	106	47 437	-	53 066	8
2 562	15 371	11 733	60	27 164	-	29 726	
3 067	12 200	8 027	46	20 273	-	23 340	
653	5 898	25 611	18 499	50 008	-	50 661	9
282	2 722	13 947	10 988	27 657	-	27 939	
371	3 176	11 664	7 511	22 351	-	22 722	
31	-	5 331	22 874	28 205	-	28 236	10
24	-	2 434	12 539	14 973	-	14 997	
7	-	2 897	10 335	13 232	-	13 239	
1	-	742	4 835	5 577	-	5 578	11
1	-	307	2 180	2 487	-	2 488	
-	-	435	2 655	3 090	-	3 090	
1	-	53	745	798	-	799	12
1	-	32	306	338	-	339	
-	-	21	439	460	-	460	
-	-	6	85	91	-	91	13
-	-	4	42	46	-	46	
-	-	2	43	45	-	45	
-	-	-	21	21	-	21	14
-	-	-	13	13	-	13	
-	-	-	8	8	-	8	
387 625	54 839	51 648	47 170	153 657	4	541 286	15
207 210	30 854	28 531	26 131	85 516	3	292 729	
180 415	23 985	23 117	21 039	68 141	1	248 557	

6. Allgemein bildende Schulen 1989/90

Lfd. Nr.	Schulform	Basisdaten					
		1989/90	1990/91	1991/92	1992/93	1993/94	1994/95
1	Grundschulen	3 382	3 391	3 392	3 395	3 401	3 411
2	Hauptschulen	1 059	971	909	872	837	809
3	Volksschulen	3	3	3	3	3	3
4	Realschulen	530	527	521	517	514	516
5	Gesamtschulen	134	157	171	182	188	192
6	Gymnasien	631	624	625	623	624	623
7	Freie Waldorfschulen	33	34	37	40	40	41
8	Sonderschulen im Bereich G/H	714	713	716	717	712	706
9	Sonderschulen im Bereich R/Gy	2	2	2	2	2	2
10	Schulen der allgemeinen Ausbildung zusammen	6 488	6 422	6 376	6 351	6 321	6 303
11	Abendrealschulen	24	25	25	25	25	22
12	Abendgymnasien	16	18	19	19	18	18
13	Kollegs	16	16	16	16	16	16
14	Weiterbildungskollegs	56	59	60	60	59	56
15	Allgemein bildende Schulen insgesamt	6 544	6 481	6 436	6 411	6 380	6 359

7. Indikatoren zur Versorgung der Schulen

Lfd. Nr.	Schulform	Basisdaten								
		Lehrerdaten							wöchentlich erteilte	
		Lehrer/-innen insgesamt			darunter aktive Lehrer/-innen				Anzahl	vollzeitbeschäftigten
		Anzahl	und zwar		Anzahl	und zwar				
			hauptamtlich und BAT	vollzeitbeschäftigt		hauptamtlich und BAT	Anzahl	darunter „echte“ ¹⁾ VZL		
1	2	3	4	5	6	7	8	9		
1	Grundschulen	44 511	41 072	21 355	43 585	40 163	20 870	6 841	890 065,0	498 678,0
2	Hauptschulen	20 934	20 427	14 510	20 532	20 026	14 244	3 192	444 553,0	340 263,0
3	Volksschulen	58	57	36	57	56	35	10	1 236,0	851,0
4	Realschulen	19 418	18 825	11 714	19 141	18 548	11 544	3 169	405 370,0	281 594,0
5	Gesamtschulen	17 164	16 390	11 381	16 912	16 141	11 207	1 155	325 348,0	242 946,0
6	Gymnasien	36 638	33 241	22 804	36 211	32 824	22 544	2 881	672 808,0	487 705,0
7	Freie Waldorfschulen	1 568	1 513	634	1 562	1 507	630	211	29 508,0	15 409,0
8	Sonderschulen G/H	18 349	16 643	11 516	17 913	16 224	11 240	1 303	337 517,0	245 342,0
9	Sonderschulen R/Gy	106	100	63	104	98	62	5	1 863,0	1 238,0
10	Weiterbildungskollegs	1 425	1 395	1 035	1 401	1 371	1 018	226	24 355,0	19 228,0
11	Allgemein bildende Schulen insgesamt	160 171	149 663	95 048	157 418	146 958	93 394	18 993	3 132 623,0	2 133 254,0

1) „echte“ Vollzeitlehrerinnen und Lehrer: Vollzeitlehrerinnen und Lehrer mit erteilten Wochenstunden \geq wöchentlichem Pflichtstundensoll – 5) Berechnung auf der Basis von 21,0 Wochenstunden – 6) Berechnung auf der Basis von 25,5 Wochenstunden.

– 2002/2003 nach Schulformen

Schulen im Schuljahr								Lfd. Nr.
1995/96	1996/97	1997/98	1998/99	1999/00	2000/01	2001/02	2002/03	
3 424	3 435	3 446	3 451	3 461	3 464	3 470	3 462	1
781	770	757	750	746	742	741	738	2
3	2	2	2	2	2	2	2	3
514	516	517	524	532	535	545	550	4
198	203	209	215	215	215	216	216	5
623	621	620	621	624	627	628	627	6
43	43	43	43	45	48	48	48	7
708	705	701	699	700	702	703	705	8
2	2	2	2	2	2	2	2	9
6 296	6 297	6 297	6 307	6 327	6 337	6 355	6 350	10
22	23	23	23	23	23	–	–	11
18	18	17	17	16	16	–	–	12
16	16	17	16	16	16	–	–	13
56	57	57	56	55	55	55	55	14
6 352	6 354	6 354	6 363	6 382	6 392	6 410	6 405	15

mit Lehrerinnen und Lehrern 2002/2003

Unterrichtsstunden		Schüler/-innen		wöchentl. Pflichtstundensoll		Kennziffer					Lfd. Nr.
						durchschnittlich erteilte Wochenstunden je		Schüler/-innen je			
und zwar von		Lehrer(n)/-innen	Lehrer/-innen	Lehrer/-in insgesamt	Lehrer/-in	Lehrer/-in	Lehrer/-in	Lehrer/-in	KMK-Version ²⁾	LDS-Version ³⁾	
teilzeitbeschäftigten	teilzeit/stundenweise beschäftigten										
10	11	12	13	14	15	16	17	18	19	20	
366 293,0	132 385,0	782 765	27,0	23,4	23,9	17,6	19,1	19,5	30,4	29,6	1
100 509,0	239 754,0	290 421	27,0	23,5	23,9	13,9	14,2	14,5	12,6	12,0	2
367,0	484,0	865	27,0	23,6	24,3	14,9	15,2	15,4	16,3	15,7	3
119 343,0	162 251,0	343 085	27,0	24,0	24,4	17,7	18,2	18,5	19,5	18,9	4
76 971,0	165 975,0	221 991	24,5	21,3	21,7	12,9	13,5	13,8	12,3	11,8	5
160 964,0	326 741,0	541 286	24,5	21,4	21,6	14,8	16,3	16,5	15,1	14,4	6
13 861,0	1 548,0	17 057	24,5 / 26,5	24,3	24,5	10,9	11,3	11,3	24,6 ⁴⁾	24,6	7
79 463,0	165 879,0	101 569	26,5	21,3	21,8	5,5	6,1	6,3	5,8	5,4	8
583,0	655,0	499	26,5	19,7	20,0	4,7	5,0	5,1	5,7	5,3	9
4 943,0	14 285,0	23 580	21,0 / 24,0	18,6	18,9	16,5	16,9	17,2	13,9 ⁵⁾	13,3	10
923 297,0	1 209 957,0	2 323 118	25,5	22,4	22,8	14,5	15,5	15,8	16,5⁶⁾	15,9	11

2) Sp. 19 = Sp. 12 : (Sp. 6 + (Sp. 11 : Sp. 13)) – 3) Sp. 20 = Sp. 12 : (Sp. 6 + (Sp. 11 : Sp. 15)) – 4) Berechnung auf der Basis von 24,5 Wochenstunden –

8. Schülerdaten Primarstufe 2002/2003

Schulform	Schüler/-innen							
	insgesamt	in % der Primarschüler/-innen	weiblich			ausländisch		
			Anzahl	in %		Anzahl	in %	
				von Spalte 1	der Primarschülerinnen		von Spalte 1	der ausländischen Primarschüler/-innen
1	2	3	4	5	6	7	8	
Grundschulen	782 765	99,3	382 291	48,8	99,3	123 878	15,8	99,9
darunter								
Schulkindergarten	11 003	1,4	3 981	36,2	1,0	3 268	29,7	2,6
Grundstufe ¹⁾	771 762	97,9	378 310	49,0	98,3	120 610	15,6	97,3
Volksschulen	250	0	129	51,6	0	9	3,6	0
Freie Waldorfschulen ²⁾	4 917	0,6	2 518	51,2	0,7	65	1,3	0,1
Primarstufe	787 932	100	384 938	48,9	100	123 952	15,7	100
Veränderungen³⁾ gegenüber 2001/02								
Primarstufe	-17 336	x	-7 886	+0,1	x	-1 156	+0,2	x
Veränderungen³⁾ gegenüber 1985/86								
Primarstufe	+152 538	x	+75 400	+0,2	x	+30 483	+1,0	x

1) einschließlich geistig Behinderten in Integrationsklassen – 2) ohne Schülerinnen und Schüler im angegliederten Sonderschulbereich – 3) Bei den Veränderungsraten in den Prozenspalten handelt es sich um Prozentpunkte.

Einschulungen 2002/2003

9. Einschulun

Lfd. Nr.	Art der Einschulung	Grundschule/Volksschule					Schulkindergarten			
		zu- sammen	weiblich		ausländisch		zu- sammen	weiblich		auslän Anzahl
			Anzahl	in % von Spalte 1	Anzahl	in % von Spalte 1		Anzahl	in % von Spalte 6	
		1	2	3	4	5	6	7	8	9
1	Regeleinschulungen	177 552	85 774	48,3	27 464	15,5	10 421	3 764	36,1	3 092
2	Vorzeitige Einschulungen	10 423	6 203	59,5	1 012	9,7	223	79	35,4	56
3	Verspätete Einschulungen	530	210	39,6	122	23,0	50	18	36,0	31
4	Sonstige	109	30	27,5	31	28,4	-	-	-	-
5	Insgesamt	188 614	92 217	48,9	28 629	15,2	10 694	3 861	36,1	3 179
										Veränderungen ¹⁾
6	Insgesamt	+3 209	+1 570	-	+156	-0,2	-730	-358	-0,8	-203
										Veränderungen ¹⁾
7	Insgesamt	+35 576	+17 509	+0,1	x	x	-1 447	-1 119	-4,9	x

1) Bei den Veränderungsdaten in den Prozentspalten handelt es sich um Prozentpunkte.

10. Lehrerdaten Pri

Lfd. Nr.	Schulform	Lehrer/-innen insgesamt	Da					
			hauptamtliche und BAT-Lehrer/-innen					
			zusammen	in % von Spalte 1	weiblich		aktiv	
					Anzahl	in % von Spalte 2	Anzahl	in % von Spalte 2
1	2	3	4	5	6	7		
1	Grundschulen	44 511	41 072	92,3	36 093	87,9	40 163	97,8
	darunter							
2	Schulkindergarten ¹⁾	815	815	100,0	786	96,4	797	97,8
3	Volksschulen	13	13	100,0	12	92,3	13	100,0
4	Freie Waldorfschulen ²⁾	255	247	96,9	194	78,5	246	99,6
5	Primarstufe	44 779	41 332	92,3	36 299	87,8	40 422	97,8
								Veränderungen ³⁾
6	Primarstufe	-1 023	-672	+0,6	-400	+0,4	-697	-0,1
								Veränderungen ³⁾
7	Primarstufe	+8 175	+5 302	-6,1	+6 883	+6,2	.	.

1) nur solche Lehrerinnen und Lehrer, die mit überwiegenderem Stundenanteil im Schulkindergarten unterrichten – 2) ohne angegliederten Sonderschulbereich – 3) Bei oder Nicht-BAT-Lehrkräften erteilten Stunden mittels der durchschnittlichen Wochenstunden je "aktiver" Vollzeit beschäftigter Lehrkraft; Einzelheiten siehe Be

gen 2002/2003

Einschulungen in die/den												Lfd. Nr.
freie Waldorfschule (ohne Sonderschule)						allgemein bildenden Bereich (ohne Sonderschule)						
disch in % von Spalte 6	zu- sammen	weiblich		ausländisch		zu- sammen	weiblich		ausländisch			
		Anzahl	in % von Spalte 11	Anzahl	in % von Spalte 11		Anzahl	in % von Spalte 16	Anzahl	in % von Spalte 16		
10	11	12	13	14	15	16	17	18	19	20		
29,7	1 051	536	51,0	16	1,5	178 603	86 310	48,3	27 480	15,4	1	
25,1	108	55	50,9	-	-	10 531	6 258	59,4	1 012	9,6	2	
62,0	9	6	66,7	-	-	539	216	40,1	122	22,6	3	
-	-	-	-	-	-	109	30	27,5	31	28,4	4	
29,7	1 168	597	51,1	16	1,4	189 782	92 814	48,9	28 645	15,1	5	
gegenüber 2001/02												
+0,1	+51	+28	+0,2	+5	+0,4	+3 260	+1 598	-	+161	-0,2	6	
gegenüber 1985/86												
x	+467	+271	+4,6	x	x	+36 043	+17 780	+0,1	x	x	7	

marstufe 2002/2003

von						Schüler/-innen je		Lfd. Nr.
vollzeitbeschäftigt				nebenamtliche/nebenberufliche/Nicht-BAT-Lehrer/-innen		hauptamtliche(n)r und BAT- Lehrer/-in	Vollzeit- lehrer- einheit ⁴⁾	
Anzahl	in % von Spalte 2	zusammen	in % von Spalte 1	aktiv				
				Anzahl	in % von Spalte 10			
8	9	10	11	12	13	14	15	
21 355	52,0	3 439	7,7	3 422	99,5	19,1	21,0	1
565	69,3	-	-	-	-	13,5	14,5	2
6	46,2	-	-	-	-	19,2	20,8	3
79	32,0	8	3,1	8	100,0	19,9	25,6	4
21 440	51,9	3 447	7,7	3 430	99,5	19,1	21,0	5
gegenüber 2001/02								
+1 241	+3,8	-351	-0,6	-355	-0,2	-0,1	-0,2	6
gegenüber 1985/86								
-843	-9,9	+2 873	+6,1	.	.	+1,5	.	7

den Veränderungen in den Prozentspalten handelt es sich um Prozentpunkte. – 4) Umrechnung der von teilzeit- und nebenamtlich/nebenberuflich beschäftigten
griffsdefinitionen Seite 7

11. Unterrichtsdaten Primarstufe 2002/2003

Schulform	Erteilte wöchentliche Unterrichtsstunden									
	insgesamt	davon								je 100 Schüler/-innen
		hauptamtlich und BAT				nebenamtlich/nebenberuflich/Nicht-BAT				
		Anzahl	in % von Spalte 1	je Lehrer/-in	je aktive(n)r Lehrer/-in	Anzahl	in % von Spalte 1	je Lehrer/-in	je aktive(n)r Lehrer/-in	
1	2	3	4	5	6	7	8	9	10	
Grundschulen	890 065,0	864 971,0	97,2	21,1	21,5	25 094,0	2,8	7,3	7,3	113,7
darunter										
Schulkindergarten	19 529,0	19 525,0	100,0	24,0	24,5	4,0	0	-	-	177,5
Volksschulen	295,0	295,0	100,0	22,7	22,7	-	-	-	-	118,0
Freie Waldorfschulen ¹⁾	5 021,0	4 980,0	99,2	20,2	20,2	41,0	0,8	5,1	5,1	102,1
Primarstufe	895 381,0	870 246,0	97,2	21,1	21,5	25 135,0	2,8	7,3	7,3	113,6

Veränderungen²⁾ gegenüber 2001/02

Primarstufe	-1 539,0	-3 828,0	-0,3	+0,3	+0,2	+2 289,0	+0,3	+1,3	+1,3	+2,2
--------------------	----------	----------	------	------	------	----------	------	------	------	------

Veränderungen²⁾ gegenüber 1985/86

Primarstufe	+100 235,0	+78 050,0	-2,4	-0,9	.	+22 185,0	+2,4	+2,2	.	-11,5
--------------------	------------	-----------	------	------	---	-----------	------	------	---	-------

1) ohne angegliederten Sonderschulbereich – 2) Bei den Veränderungsraten in den Prozenspalten handelt es sich um Prozentpunkte

12. Schülerdaten Sekundarstufe I 2002/2003

Schulform	Schüler/-innen							
	insgesamt	in % der Sekundarstufe I-Schüler/-innen	weiblich			ausländisch		
			Anzahl	in %		Anzahl	in %	
				von Spalte 1	der S I-Schülerinnen		von Spalte 1	der ausländischen S I-Schüler/-innen
1	2	3	4	5	6	7	8	
Hauptschulen ¹⁾	290 421	23,8	124 003	42,7	20,6	63 883	22,0	44,2
Volksschulen	615	0,1	289	47,0	0	59	9,6	0
Realschulen	343 085	28,1	173 287	50,5	28,8	29 896	8,7	20,7
Gesamtschulen ¹⁾	192 216	15,7	92 646	48,2	15,4	32 178	16,7	22,2
Gymnasien	387 629	31,7	207 213	53,5	34,5	18 516	4,8	12,8
Freie Waldorfschulen ²⁾	7 397	0,6	3 842	51,9	0,6	118	1,6	0,1
Sekundarstufe I	1 221 363	100	601 280	49,2	100	144 650	11,8	100

Veränderungen³⁾ gegenüber 2001/02

Sekundarstufe I	+21 090	x	+9 727	-0,1	x	+2 653	-	x
------------------------	----------------	----------	---------------	-------------	----------	---------------	----------	----------

Veränderungen³⁾ gegenüber 1985/86

Sekundarstufe I	+109 096	x	+55 451	+0,1	x	+29 481	+1,4	x
------------------------	-----------------	----------	----------------	-------------	----------	----------------	-------------	----------

1) einschließlich geistig Behinderten in Integrationsklassen – 2) ohne Schülerinnen und Schüler im angegliederten Sonderschulbereich – 3) Bei den Veränderungsraten in den Prozenspalten handelt es sich um Prozentpunkte.

13. Abgängerinnen und Abgänger aus der Sekun

Lfd. Nr.	Schulform	Schulabgänger/-innen					Abgänger/-innen ohne Abschluss			Abgänger/-innen	
		insgesamt	Schulabgängerinnen		ausländisch		zusammen	Abgängerinnen	ausländisch	zusammen	
			Anzahl	in % von Spalte 1	Anzahl	in % von Spalte 1				zusammen	Abgängerinnen
1	2	3	4	5	6	7	8	9	10		
1	Hauptschulen	48 587	21 063	43,4	9 557	19,7	5 773	2 172	1 591	5 262	2 102
2	Volksschulen	106	55	51,9	4	3,8	1	–	–	49	25
3	Realschulen	45 004	23 455	52,1	3 007	6,7	531	217	53	1 190	517
4	Gesamtschulen	20 868	9 595	46,0	3 233	15,5	1 155	473	202	1 481	662
5	Gymnasien	6 381	3 497	54,8	323	5,1	189	83	31	661	326
6	Freie Waldorfschulen ¹⁾	502	248	49,4	9	1,8	2	1	–	69	38
7	Sekundarstufe I	121 448	57 913	47,7	16 133	13,3	7 651	2 946	1 877	8 712	3 670
										Veränderungen²⁾	
8	Sekundarstufe I	+809	+736	+0,3	+106	–	+97	+122	+108	+228	+184
										Veränderungen²⁾	
9	Sekundarstufe I	–58 726	–30 087	–1,1	+2 010	+5,5	–4 288	–1 625	–1 595	–16 956	–8 393

1) Ohne Abgängerinnen und Abgänger aus dem angegliederten Sonderschulbereich; Abgängerinnen und Abgänger mit dem Zeugnis der Waldorfschule werden in Anhang 7 dargestellt. – 2) Bei den Veränderungsraten in den Prozentspalten handelt es sich um Prozentpunkte.

14. Lehrerdaten Sekun

Lfd. Nr.	Schulform	Lehrer/ -innen insgesamt	hauptamtliche und BAT-Lehrer/-innen					
			zusammen	in % von Spalte 1	weiblich		aktiv	
					Anzahl	in % von Spalte 2	Anzahl	in % von Spalte 2
1	2	3	4	5	6	7		
1	Hauptschulen	20 934	20 427	97,6	11 892	58,2	20 026	98,0
2	Volksschulen	45	44	97,8	26	59,1	43	97,7
3	Realschulen	19 418	18 825	96,9	12 267	65,2	18 548	98,5
4	Gesamtschulen	15 181	14 569	96,0	7 995	54,9	14 348	98,5
5	Gymnasien	27 013	24 636	91,2	11 765	47,8	24 327	98,7
6	Freie Waldorfschulen ¹⁾	695	666	95,8	404	60,7	664	99,7
7	Sekundarstufe I	83 286	79 167	95,1	44 349	56,0	77 956	98,5
								Veränderungen²⁾
8	Sekundarstufe I	+1 277	+1 317	+0,2	+1 271	+0,7	+1 264	–
								Veränderungen²⁾
9	Sekundarstufe I	+8 528	+5 910	–2,9	+6 090	+3,8	.	.

1) ohne angegliederten Sonderschulbereich – 2) Bei den Veränderungsraten in den Prozentspalten handelt es sich um Prozentpunkte. – 3) Umrechnung der von vollzeitbeschäftigter Lehrkraft; Einzelheiten siehe Begriffsdefinitionen Seite 7.

darstufe I im Abgangsjahr 2002 nach Abschlüssen

mit Hauptschulabschluss Klasse 9				Abgänger/-innen mit Hauptschulabschluss Klasse 10			Abgänger/-innen mit Fachoberschulreife						Lfd. Nr.
mit Qualifikationsvermerk							zusammen			mit Qualifikationsvermerk			
ausländisch	zusammen	Abgängerinnen	ausländisch	zusammen	Abgängerinnen	ausländisch	zusammen	Abgängerinnen	ausländisch	zusammen	Abgängerinnen	ausländisch	
11	12	13	14	15	16	17	18	19	20	21	22	23	
1 179	549	268	147	22 723	9 639	4 251	14 829	7 150	2 536	6 471	3 328	1 109	1
-	44	22	-	35	18	3	21	12	1	9	4	-	2
111	913	405	94	1 096	493	123	42 187	22 228	2 720	18 586	10 713	1 148	3
281	871	395	202	7 223	3 094	1 238	11 009	5 366	1 512	2 183	1 140	301	4
62	432	215	51	490	228	24	5 041	2 860	206	4 657	2 642	178	5
2	-	-	-	36	13	-	395	196	7	-	-	-	6
1 635	2 809	1 305	494	31 603	13 485	5 639	73 482	37 812	6 982	31 906	17 827	2 736	7
gegenüber 2001													
+86	-162	-18	-25	+636	+218	+104	-152	+212	-192	-1 466	-633	-307	8
gegenüber 1985													
-1 123	-2 063	-1 377	+115	-10 350	-4 807	+1 472	-27 132	-15 262	+3 256	-18 397	-10 448	+860	9

lehnung an den Runderlaß des Kultusministers vom 19. 3. 1985 den einzelnen Abschlußarten zugeordnet. – 2) Bei den Veränderungsraten in den Prozenspalten

darstufe I 2002/2003

Davon		nebenamtliche/nebenberufliche/Nicht-BAT-Lehrer/-innen				Schüler/-innen je		Lfd. Nr.
vollzeitbeschäftigt		zusammen	in % von Spalte 1	aktiv		hauptamtliche(m)r und BAT-Lehrer/-in	Vollzeit-lehrer ³⁾ einheit	
Anzahl	in % von Spalte 2			Anzahl	in % von Spalte 10			
8	9	10	11	12	13	14	15	
14 510	71,0	507	2,4	506	99,8	14,2	15,6	1
30	68,2	1	2,2	1	100,0	14,0	15,8	2
11 714	62,2	593	3,1	593	100,0	18,2	20,6	3
10 123	69,5	612	4,0	610	99,7	13,2	14,3	4
16 656	67,6	2 377	8,8	2 370	99,7	15,7	16,8	5
245	36,8	29	4,2	29	100,0	11,1	14,1	6
53 278	67,3	4 119	4,9	4 109	99,8	15,4	16,9	7
gegenüber 2001/02								
+455	-0,6	-40	-0,2	-34	+0,2	-	-	8
gegenüber 1985/86								
-1 836	-7,9	+2 618	+2,9	.	.	+0,2	.	9

teilzeit- und nebenamtlich/nebenberuflich beschäftigten oder Nicht-BAT-Lehrkräften erteilten Stunden mittels der durchschnittlichen Wochenstunden je „aktiver“

15. Unterrichtsdaten Sekundarstufe I 2002/2003

Schulform	Erteilte wöchentliche Unterrichtsstunden									je 100 Schüler/-innen
	ins-gesamt	davon								
		hauptamtlich und BAT				nebenamtlich/nebenberuflich/Nicht-BAT				
		Anzahl	in % von Spalte 1	je Lehrer/-in	je aktive(m)r Lehrer/-in	Anzahl	in % von Spalte 1	je Lehrer/-in	je aktive(m)r Lehrer/-in	
1	2	3	4	5	6	7	8	9	10	
Hauptschulen	444 553,0	440 772,0	99,1	21,6	22,0	3 781,0	0,9	7,5	7,5	153,1
Volksschulen	941,0	923,0	98,1	21,0	21,5	18,0	1,9	18,0	18,0	153,0
Realschulen	405 370,0	400 937,0	98,9	21,3	21,6	4 433,0	1,1	7,5	7,5	118,2
Gesamtschulen	272 424,0	268 404,0	98,5	18,4	18,7	4 020,0	1,5	6,6	6,6	141,7
Gymnasien	431 642,0	416 586,0	96,5	16,9	17,1	15 056,0	3,5	6,3	6,4	111,4
Freie Waldorfschulen ¹⁾	11 532,0	11 425,0	99,1	17,2	17,2	107,0	0,9	3,7	3,7	155,9
Sekundarstufe I	1 566 462,0	1 539 047,0	98,2	19,4	19,7	27 415,0	1,8	6,7	6,7	128,3
Veränderungen²⁾ gegenüber 2001/02										
Sekundarstufe I	+28 378,0	+25 855,0	-0,2	-	-	+2 523,0	+0,2	+0,7	+0,7	+0,2
Veränderungen²⁾ gegenüber 1985/86										
Sekundarstufe I	-3 779,0	-21 564,0	-1,2	-1,9	.	+17 785,0	+1,2	+0,3	.	-12,9

1) ohne angegliederten Sonderschulbereich – 2) Bei den Veränderungsraten in den Prozenspalten handelt es sich um Prozentpunkte

16. Schülerdaten Sekundarstufe II 2002/2003

Schulform	Schüler/-innen							
	insgesamt	in % der Sekundarstufe II-Schüler/-innen	weiblich			ausländisch		
			Anzahl	in %		Anzahl	in %	
				von Spalte 1	der SII-Schülerinnen		von Spalte 1	der ausländischen SII-Schüler/-innen
1	2	3	4	5	6	7	8	
Gesamtschulen	29 775	16,0	15 723	52,8	15,3	4 312	14,5	34,5
Gymnasien	153 657	82,6	85 516	55,7	83,3	8 141	5,3	65,1
Freie Waldorfschulen ¹⁾	2 655	1,4	1 427	53,7	1,4	61	2,3	0,5
Sekundarstufe II	186 087	100	102 666	55,2	100	12 514	6,7	100

Veränderungen²⁾ gegenüber 2001/02

Sekundarstufe II	+2 070	x	+1 753	+0,4	x	-66	-0,1	x
-------------------------	---------------	----------	---------------	-------------	----------	------------	-------------	----------

Veränderungen²⁾ gegenüber 1985/86

Sekundarstufe II	-22 380	x	-1 022	+5,5	x	+7 189	+4,1	x
-------------------------	----------------	----------	---------------	-------------	----------	---------------	-------------	----------

1) ohne Schülerinnen und Schüler des angegliederten berufsbildenden Bereiches – 2) Bei den Veränderungsraten in den Prozenspalten handelt es sich um Prozentpunkte.

17. Abgängerinnen und Abgänger aus der Sekun

Lfd. Nr.	Schulform	Abgänger/-innen mit				
		Fachoberschulreife mit Qualifikationsvermerk			Fachhochschulreife	
		zusammen	Abgängerinnen	ausländisch	zusammen	Abgängerinnen
		1	2	3	4	5
1	Gesamtschulen	1 356	610	287	1 635	862
2	Gymnasien	2 959	1 487	365	4 447	2 395
3	Freie Waldorfschulen ¹⁾	–	–	–	–	–
4	Sekundarstufe II	4 315	2 097	652	6 082	3 257
						Veränderungen gegen
5	Sekundarstufe II	–216	–122	–8	+384	+150
						Veränderungen gegen
6	Sekundarstufe II	–349	–382	+415	+3 069	+1 494

1) ohne Abgängerinnen und Abgänger aus dem angegliederten berufsbildenden Bereich

darstufe II im Abgangsjahr 2002 nach Abschlussarten

				Abgänger/-innen insgesamt			Lfd. Nr.
allgemeiner Hochschulreife				insgesamt	Abgängerinnen	ausländisch	
ausländisch	zusammen	Abgängerinnen	ausländisch				
6	7	8	9	10	11	12	
289	6 471	3 458	812	9 462	4 930	1 388	1
366	42 374	24 110	1 795	49 780	27 992	2 526	2
-	524	305	5	524	305	5	3
655	49 369	27 873	2 612	59 766	33 227	3 919	4
über 2001							
+62	-3 030	-1 034	-296	-2 862	-1 006	-242	5
über 1985							
+579	-14 005	-4 003	+1 777	-11 285	-2 891	+2 771	6

18. Lehrerdaten Sekun

Lfd. Nr.	Schulform	Lehrer/ -innen insgesamt	hauptamtliche und BAT-Lehrer/-innen					
			zusammen	in % von Spalte 1	weiblich		aktiv	
					Anzahl	in % von Spalte 2	Anzahl	in % von Spalte 2
1	Gesamtschulen	1 983	1 821	91,8	833	45,7	1 793	98,5
2	Gymnasien	9 625	8 605	89,4	3 299	38,3	8 497	98,7
3	Freie Waldorfschulen ¹⁾	255	244	95,7	124	50,8	244	100,0
4	Sekundarstufe II	11 863	10 670	89,9	4 256	39,9	10 534	98,7
								Veränderungen²⁾ gegen
5	Sekundarstufe II	-402	-305	+0,4	-15	+1,0	-308	-0,1
								Veränderungen²⁾ gegen
6	Sekundarstufe II	-7 697	-8 614	-8,7	-2 103	+6,9	.	.

1) ohne angegliederten berufsbildenden Bereich – 2) Bei den Veränderungsraten in den Prozentspalten handelt es sich um Prozentpunkte. – 3) Umrechnung der von vollzeitbeschäftigter Lehrkraft; Einzelheiten siehe Begriffsdefinitionen Seite 7.

darstufe II 2002/2003

Davon		nebenamtliche/nebenberufliche/Nicht-BAT-Lehrer/-innen				Schüler/-innen je		Lfd. Nr.
vollzeitbeschäftigt		zusammen	in % von Spalte 1	aktiv		hauptamtliche(m)r und BAT- Lehrer/-in	Vollzeit- lehrer- einheit ³⁾	
Anzahl	in % von Spalte 2			Anzahl	in % von Spalte 10			
8	9	10	11	12	13	14	15	
1 258	69,1	162	8,2	161	99,4	16,4	18,3	1
6 148	71,4	1 020	10,6	1 017	99,7	17,9	18,8	2
98	40,2	11	4,3	11	100,0	10,9	14,1	3
7 504	70,3	1 193	10,1	1 189	99,7	17,4	18,6	4
über 2001/02								
-304	-0,8	-97	-0,4	-95	+0,2	+0,6	+0,7	5
über 1985/86								
-8 352	-11,9	+917	+8,7	.	.	+6,6	.	6

teilzeit- und nebenamtlich/nebenberuflich beschäftigten oder Nicht-BAT-Lehrkräften erteilten Stunden mittels der durchschnittlichen Wochenstunden je „aktiver“

19. Unterrichtsdaten Sekund

Lfd. Nr.	Schulform	Erteilte			
		insgesamt	hauptamtlich und BAT		
			Anzahl	in % von Spalte 1	je Lehrer/-in
			1	2	3
1	Gesamtschulen	52 924,0	51 513,0	97,3	28,3
2	Gymnasien	241 166,0	232 083,0	96,2	27,0
3	Freie Waldorfschulen ¹⁾	4 972,0	4 933,0	99,2	20,2
4	Sekundarstufe II	299 062,0	288 529,0	96,5	27,0
					Veränderungen²⁾ gegen
5	Sekundarstufe II	-3 191,0	-4 768,0	-0,5	+0,3
					Veränderungen²⁾ gegen
6	Sekundarstufe II	-76 062,0	-84 988,0	-3,1	+7,6

1) ohne angegliederten berufsbildenden Bereich – 2) Bei den Veränderungsraten in den Prozenspalten handelt es sich um Prozentpunkte

arstufe II 2002/2003

wöchentliche Unterrichtsstunden						Lfd. Nr.
davon						
je aktive(m)r Lehrer/-in	nebenamtlich/nebenberuflich/Nicht-BAT				je 100 Schüler/-innen	
	Anzahl	in % von Spalte 1	je Lehrer/-in	je aktive(m)r Lehrer/-in		
5	6	7	8	9	10	
28,7	1 411,0	2,7	8,7	8,8	177,7	1
27,3	9 083,0	3,8	8,9	8,9	157,0	2
20,2	39,0	0,8	3,5	3,5	187,3	3
27,4	10 533,0	3,5	8,8	8,9	160,7	4
über 2001/02						
+0,3	+1 577,0	+0,5	+1,9	+1,9	-3,6	5
über 1985/86						
.	+8 926,0	+3,1	+3,0	.	-19,2	6

20. Private Schu

Lfd. Nr.	Schulform	Schulen	Klassen	Schüler/-innen				
				insgesamt	weiblich		ausländisch	
					Anzahl	in % von Spalte 3	Anzahl	in % von Spalte 3
1	2	3	4	5	6	7		
1	Grundschulen	24	172	4 083	1 926	47,2	409	10,0
	darunter							
2	Schulkindergarten	–	–	–	–	–	–	–
3	Hauptschulen	5	47	1 120	490	43,8	142	12,7
4	Volksschulen	1	19	464	220	47,4	42	9,1
5	Realschulen	43	758	22 783	14 952	65,6	532	2,3
6	Gesamtschulen	13	253	7 857	3 913	49,8	832	10,6
7	Gymnasien	105	2 207	90 914	54 683	60,1	2 368	2,6
8	Freie Waldorfschulen	48	648	17 057	8 713	51,1	305	1,8
9	Zusammen	239	4 104	144 278	84 897	58,8	4 630	3,2
10	Sonderschulen im Bereich G/H	59	811	7 098	2 231	31,4	881	12,4
	darunter							
11	Sonderschulkindergarten	–	–	–	–	–	–	–
12	Sonderschulen im Bereich R/Gy	–	–	–	–	–	–	–
13	Zusammen	59	811	7 098	2 231	31,4	881	12,4
14	Weiterbildungskollegs	8	x	3 120	1 566	50,2	529	17,0
15	Allgemein bildende Schulen insgesamt	306	4 915	154 496	88 694	57,4	6 040	3,9

1) hauptamtlicher und BAT- sowie nebenamtlicher/nebenberuflicher/Nicht-BAT-Lehrerinnen und -Lehrer – 2) Die gymnasiale Oberstufe der Gesamtschule und des den mittels der durchschnittlichen Wochenstunden je „aktiver“ vollzeitbeschäftigter Lehrkraft; Einzelheiten siehe Begriffsdefinitionen Seite 7.

21. Öffentliche

Lfd. Nr.	Schulform	Schulen	Klassen	Schüler/-innen				
				insgesamt	weiblich		ausländisch	
					Anzahl	in % von Spalte 3	Anzahl	in % von Spalte 3
1	2	3	4	5	6	7		
1	Grundschulen	3 438	33 500	778 682	380 365	48,8	123 469	15,9
	darunter							
2	Schulkindergarten	768	806	11 003	3 981	36,2	3 268	29,7
3	Hauptschulen	733	12 564	289 301	123 513	42,7	63 741	22,0
4	Volksschulen	1	17	401	198	49,4	26	6,5
5	Realschulen	507	11 505	320 302	158 335	49,4	29 364	9,2
6	Gesamtschulen	203	6 583	214 134	104 456	48,8	35 658	16,7
7	Gymnasien	522	11 774	450 372	238 046	52,9	24 289	5,4
8	Freie Waldorfschulen	–	–	–	–	–	–	–
9	Zusammen	5 404	75 943	2 053 192	1 004 913	48,9	276 547	13,5
10	Sonderschulen im Bereich G/H	646	8 362	94 471	33 776	35,8	21 761	23,0
	darunter							
11	Sonderschulkindergarten	28	210	1 264	533	42,2	315	24,9
12	Sonderschulen im Bereich R/Gy	2	43	499	230	46,1	31	6,2
13	Zusammen	648	8 405	94 970	34 006	35,8	21 792	22,9
14	Weiterbildungskollegs	47	x	20 460	10 030	49,0	4 324	21,1
15	Allgemein bildende Schulen insgesamt	6 099	84 348	2 168 622	1 048 949	48,4	302 663	14,0

1) hauptamtlicher und BAT- sowie nebenamtlicher/nebenberuflicher/Nicht-BAT-Lehrerinnen und -Lehrer – 2) Die gymnasiale Oberstufe der Gesamtschule und des den mittels der durchschnittlichen Wochenstunden je „aktiver“ vollzeitbeschäftigter Lehrkraft; Einzelheiten siehe Begriffsdefinitionen S. 34.

Ien 2002/2003

Schul- abgänger/ -innen	Hauptamtliche und BAT-Lehrer/-innen			Wöchentlich erteilte Unterrichtsstunden ¹⁾		Schüler/-innen je			Lfd. Nr.
	insgesamt	weiblich		Anzahl	je 100 Schüler/ -innen	Klasse ²⁾	ha/BAT- Lehrer/-in	Vollzeit- lehrer- einheit ³⁾	
		Anzahl	in % von Spalte 9						
8	9	10	11	12	13	14	15	16	
x	265	218	82,3	5 614,0	137,5	23,7	15,4	18,2	1
x	–	–	–	–	–	–	–	–	2
170	85	46	54,1	1 888,0	168,6	23,8	13,2	14,7	3
62	30	19	63,3	689,0	148,5	24,4	15,5	16,6	4
3 338	1 207	759	62,9	26 163,0	114,8	30,1	18,9	21,9	5
957	628	322	51,3	12 179,0	155,0	26,9	12,5	14,6	6
9 763	5 546	2 562	46,2	115 183,0	126,7	28,8	16,4	17,9	7
1 193	1 513	937	61,9	29 508,0	173,0	26,3	11,3	14,2	8
15 483	9 274	4 863	52,4	191 224,0	132,5	28,3	15,6	17,6	9
673	1 673	1 121	67,0	36 227,0	510,4	8,8	4,2	4,6	10
–	–	–	–	–	–	–	–	–	11
–	–	–	–	–	–	–	–	–	12
673	1 673	1 121	67,0	36 227,0	510,4	8,8	4,2	4,6	13
826	214	98	45,8	3 969,0	127,2	x	14,6	15,7	14
16 982	11 161	6 082	54,5	231 420,0	149,8	25,0	13,8	15,6	15

Gymnasiums bleibt unberücksichtigt. – 3) Umrechnung der von teilzeit- und nebenamtlich/nebenberuflich beschäftigten oder Nicht-BAT-Lehrkräften erteilten Stun-

Schulen 2002/2003

Schul- abgänger/ -innen	Hauptamtliche und BAT-Lehrer/-innen			Wöchentlich erteilte Unterrichtsstunden ¹⁾		Schüler/-innen je			Lfd. Nr.
	insgesamt	weiblich		Anzahl	je 100 Schüler/ -innen	Klasse ²⁾	ha/BAT- Lehrer/-in	Vollzeitlehrer- einheit ³⁾	
		Anzahl	in % von Spalte 9						
8	9	10	11	12	13	14	15	16	
x	40 807	35 875	87,9	884 451,0	113,6	23,2	19,1	21,0	1
x	815	786	96,4	19 529,0	177,5	13,7	13,5	14,5	2
48 417	20 342	11 846	58,2	442 665,0	153,0	23,0	14,2	15,6	3
44	27	19	70,4	547,0	136,4	23,6	14,9	17,4	4
41 666	17 618	11 508	65,3	379 207,0	118,4	27,8	18,2	20,6	5
29 373	15 762	8 506	54,0	313 169,0	146,2	28,2	13,6	14,8	6
46 398	27 695	12 502	45,1	557 625,0	123,8	27,5	16,3	17,3	7
–	–	–	–	–	–	–	–	–	8
165 898	122 251	80 256	65,6	2 577 664,0	125,5	25,0	16,8	18,4	9
8 287	14 970	11 075	74,0	301 290,0	318,9	11,3	6,3	6,8	10
x	138	132	95,7	2 983,0	236,0	6,0	9,2	11,1	11
85	100	71	71,0	1 863,0	373,3	10,3	5,0	5,4	12
8 372	15 070	11 146	74,0	303 153,0	319,2	11,3	6,3	6,8	13
4 233	1 181	531	45,0	20 386,0	99,6	x	17,3	18,8	14
178 503	138 502	91 933	66,4	2 901 203,0	133,8	23,6	15,7	17,1	15

Gymnasiums bleibt unberücksichtigt. – 3) Umrechnung der von teilzeit- und nebenamtlich/nebenberuflich beschäftigten oder Nicht-BAT-Lehrkräften erteilten Stun-