



Produkt	Einheit	2022	2023	2024	Produkt	Einheit	2022	2023	2024
... und Erden ..	2	x			249	Tascherzeugnisse (ohne ...)			
erdgas-	-	-	-	-	250	Veredlung von Erzeugnissen dieser Güter-			
engbau	2	x			251	abteilung			
und Erden ..	962	x	24 479 717	32	252	Textilien			
...	92	x	4 232 700	11	253	Textilknäule und -waren			
...	22	x	196 962	3	254	...			
...	157	x	4 410 627	10	255	...			
...	10	kg	9 609 047	29	256	...			
...	6	x	148 313	3	257	...			
...	12	x	485 400	12	258	...			
...	42	x	1 211 722	12	259	...			
...	t		2 889 581	1 093 190	260	...			
...	t		97 467	125 671	261	...			
...	27	x	1 342 737	9	262	...			
...	4	kg	88 542 600	116 088	263	...			
...	26	x	577 201	19	264	...			
...	13	x	460 971	42	265	...			
...	508	x	3 186 592	28	266	...			
...	kg				267	...			
...	t				268	...			
...	t				269	...			
...	kg		605 557 331	2 454 056	270	...			
...	kg		124 048 896	727 820	271	...			
...	24	x	474 689	17	272	...			
...	24	x	465 843	18	273	...			
...	kg				274	...			
...	61	x	796 590	13	275	...			
...	29	x	453 031	12	276	...			
...	t				277	...			
...	26				278	...			

# Statistische Berichte

## Gäste und Übernachtungen im Reiseverkehr Nordrhein-Westfalens

Oktober 2023



# **Gäste und Übernachtungen im Reiseverkehr Nordrhein-Westfalens**

**Oktober 2023**

Herausgegeben von  
Information und Technik Nordrhein-Westfalen, Statistisches Landesamt  
Mauerstraße 51, 40476 Düsseldorf • Postfach 10 11 05, 40002 Düsseldorf  
Telefon +49211 9449-01 • Telefax +49211 9449-8000  
Internet: <http://www.it.nrw>  
E-Mail: [poststelle@it.nrw.de](mailto:poststelle@it.nrw.de)

Erschienen im Dezember 2023

Alle Statistischen Berichte finden Sie als PDF-Datei zum kostenlosen  
Download in unserer Internet-Rubrik Aktuell / Publikationen.  
© IT.NRW, Statistisches Landesamt, Düsseldorf, 2023. Dieses Werk ist lizenziert unter  
der Datenlizenz Deutschland - Namensnennung - Version 2.0.  
Auszugsweise Vervielfältigung und Verbreitung mit Quellenangabe gestattet.

# Inhalt

	Seite
<b>Vorbemerkungen</b> .....	4
<b>Hinweis</b> .....	5
<b>Grafiken</b> .....	6
 <b>Tabellenteil</b>	
1. Entwicklung der Ankünfte und Übernachtungen .....	8
2. Kapazität und Leistung der Beherbergungsstätten im Oktober 2023 nach	
2.1 Verwaltungsbezirken .....	9
2.2 Gemeindegruppen und Betriebsarten .....	23
2.3 Reisegebieten und Betriebsarten .....	27
2.4 Reisegebieten und Herkunftsländern .....	31
3. Leistung der Beherbergungsstätten von Januar bis Oktober 2023 nach	
3.1 Verwaltungsbezirken .....	44
3.2 Gemeindegruppen und Betriebsarten .....	58
3.3 Reisegebieten und Betriebsarten .....	62
3.4 Reisegebieten und Herkunftsländern .....	66
4.1 Leistung der Campingplätze nach Herkunftsländern .....	79
4.2 Leistung der Campingplätze nach Herkunftsländern – kumulierte Ergebnisse .....	80
 <b>Karte</b>	
Reisegebiete in Nordrhein-Westfalen .....	81
Übersicht der Reisegebiete / Regionen in Nordrhein-Westfalen .....	82
 <b>Karte</b>	
Kur- und Erholungsorte in Nordrhein-Westfalen .....	83
Verzeichnis der Kurorte und Erholungsorte in Nordrhein-Westfalen .....	84
 <b>Veröffentlichungen</b> .....	 85

## Vorbemerkungen

In der Beherbergungsstatistik des Reiseverkehrs werden monatlich die angekommenen Gäste und Gästeübernachtungen in Beherbergungsbetrieben und auf Campingplätzen erfasst, wobei die Gäste aus dem Ausland nach dem Herkunftsland (ständiger Wohnsitz) untergliedert werden. Bei Beherbergungsbetrieben wird die Zahl der angebotenen Betten und bei Campingplätzen die Zahl der angebotenen Stellplätze erhoben. Einmal jährlich wird bei Betrieben der klassischen Hotellerie zum Stichtag 31. Juli die Zahl der angebotenen Gästezimmer erfasst und in der Juli-Ausgabe dieses Berichts veröffentlicht.

Die Rechtsgrundlage dieser Erhebung ist das „Gesetz zur Neuordnung der Statistik über die Beherbergung im Reiseverkehr (Beherbergungsstatistikgesetz – BeherbStatG) vom 22. Mai 2002“ (BGBl. I S. 1642), zuletzt geändert durch Artikel 11 des Gesetzes vom 28. Juli 2015 (BGBl. I S. 1400). Nach § 3 (I) dieses Gesetzes werden nur Beherbergungsbetriebe in die Erhebung einbezogen, die zehn und mehr Schlafgelegenheiten bzw. bei Campingplätzen zehn und mehr Stellplätze aufweisen.

### Darstellung der Ergebnisse

Die vorliegenden Monatsergebnisse enthalten vorläufige Zahlen. In der Regel weichen aber die endgültigen Ergebnisse nur geringfügig davon ab. In den aufsummierten Teiljahresergebnissen im zweiten Teil des Berichtes fließen jeweils nachträgliche Meldungen von Beherbergungsbetrieben ein, so dass diese Ergebnisse im Laufes des Jahres beständiger werden.

Zurzeit gibt es in Nordrhein-Westfalen zwei Gemeinden (von 396), die keine Beherbergungsstätte mit zehn und mehr Betten haben. Sie werden in der Erhebung nicht berücksichtigt.

Die Zahl der prädikatisierten Orte in Nordrhein-Westfalen beträgt zurzeit 72. Darunter befinden sich 10 Mineral-, Moor-, Sole- und Thermalbäder, 4 Heilklimatische Kurorte, 5 Kneippkurorte, 7 Kneippheilbäder, 16 Luftkurorte und 30 Erholungsorte. Eine Übersicht der Lage dieser Orte finden Sie am Ende des Berichtes.

## Hinweis

Abweichungen in den Summen ergeben sich aus dem Runden der Einzelwerte

Eventuelle Abweichungen der Monatswerte in Tabelle 1 gegenüber den Monatswerten vorangegangener Statistischer Berichte ergeben sich durch Nachmeldungen.

## Zeichenerklärung

0	weniger als die Hälfte von 1 in der letzten besetzten Stelle, jedoch mehr als nichts
–	nichts vorhanden (genau null)
...	Angabe fällt später an
x	Tabellenfach gesperrt, weil Aussage nicht sinnvoll
.	Zahlenwert unbekannt oder geheim zu halten

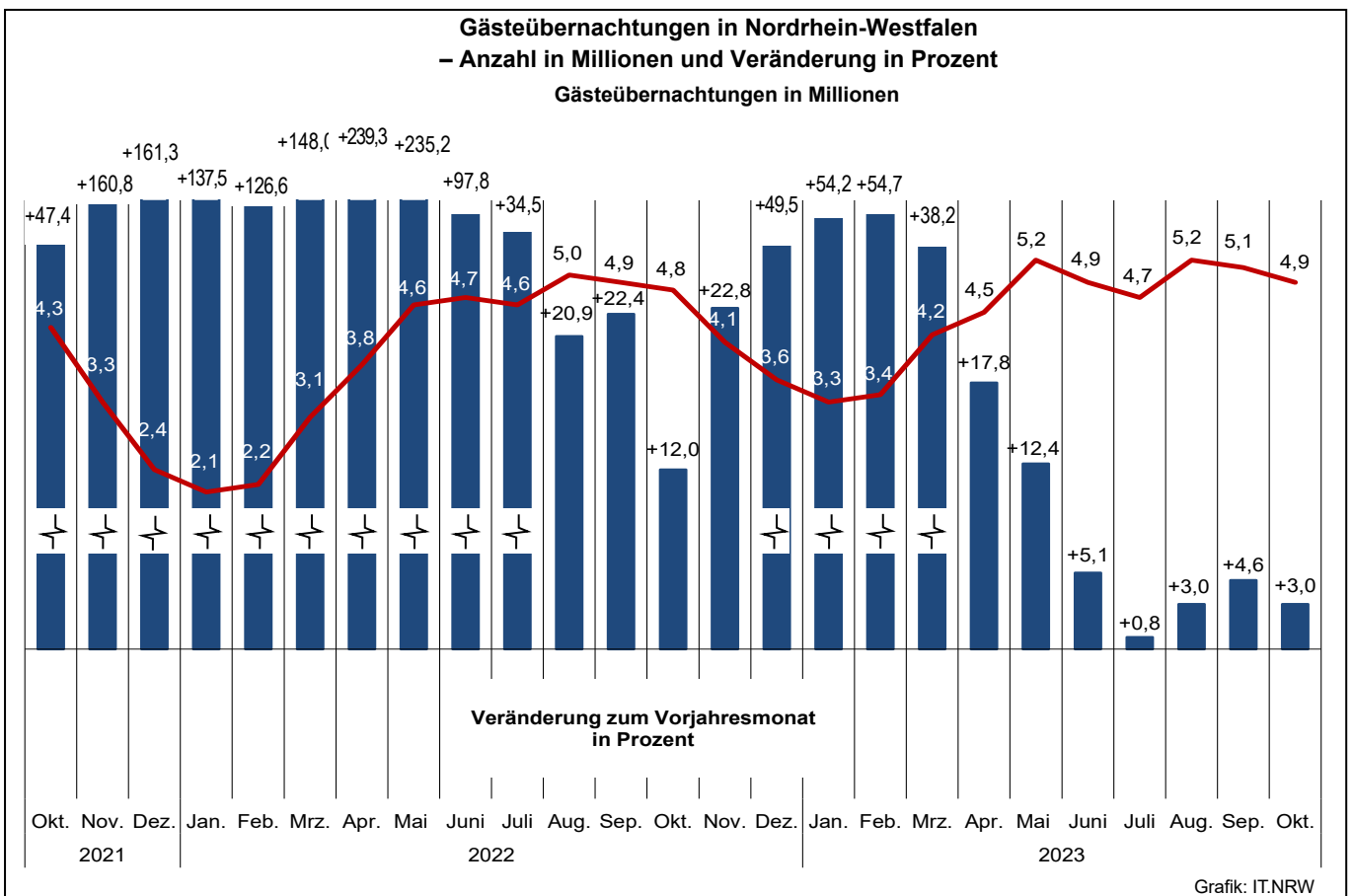
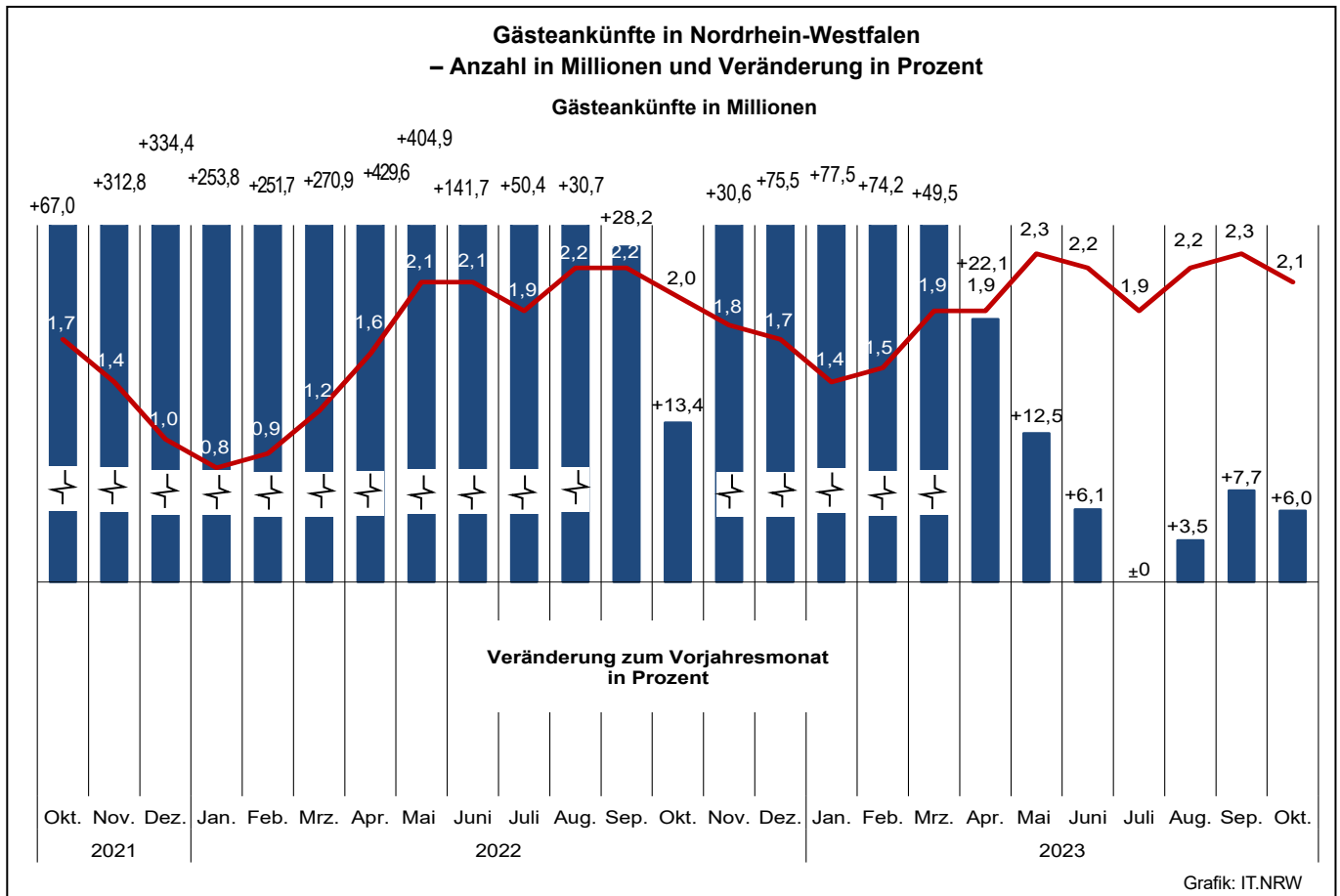

Übernachtungen in NRW je 1 000 Einwohnerinnen und Einwohner nach Reisegebieten  
sowie Anteil der deutschen und ausländischen Gäste im Oktober 2023

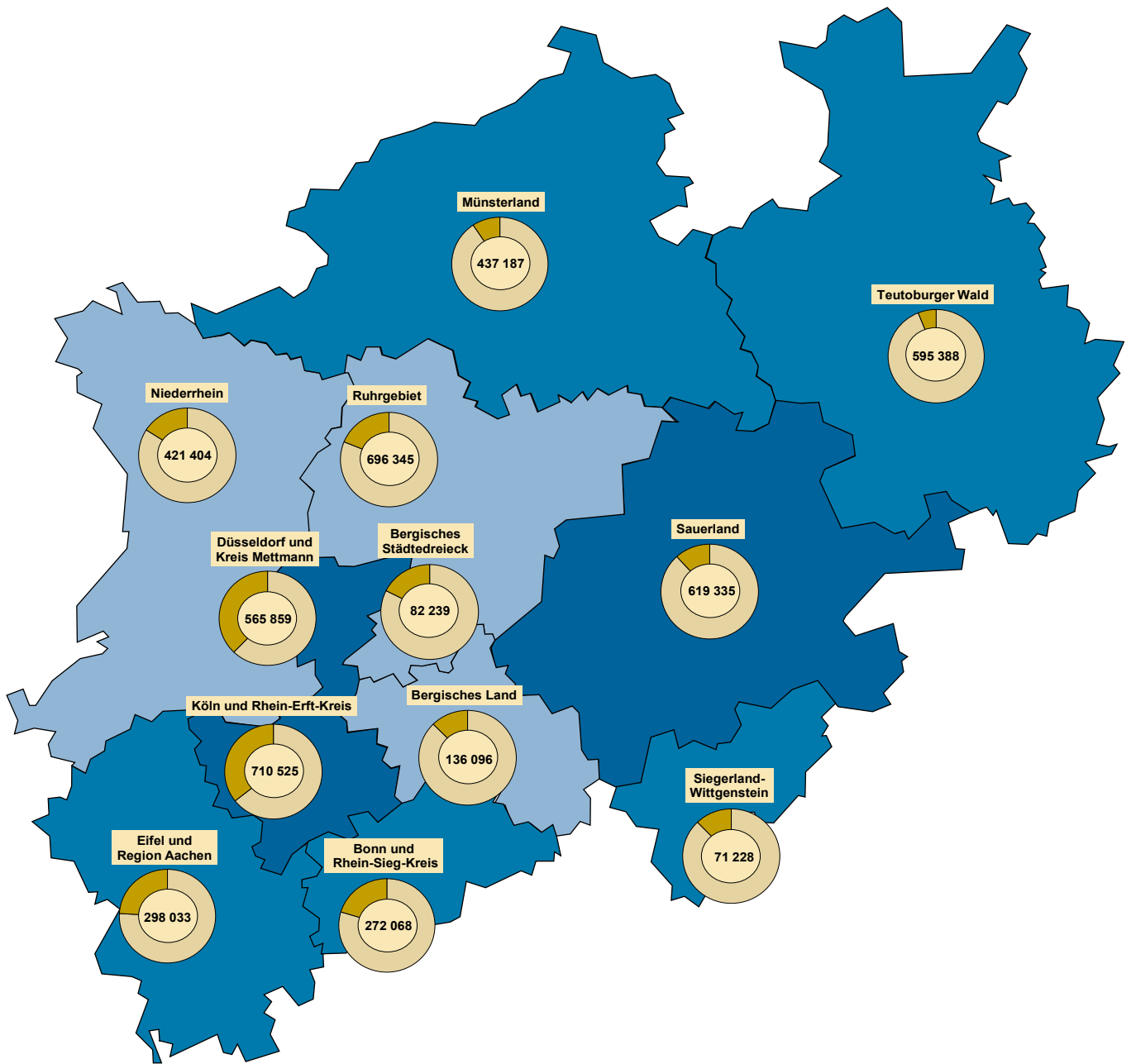

Beherbergungsintensität der  
Übernachtungen je 1 000 Einwohnerinnen und Einwohner

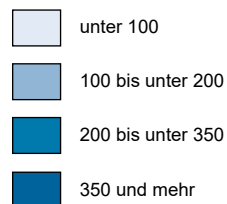

Kreisdiagramme

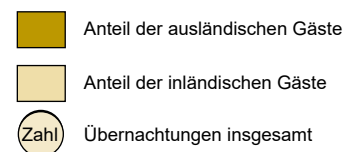

Grafik: IT.NRW



## 1. Entwicklung der Ankünfte und Übernachtungen

Zeitraum	Ankünfte		Übernachtungen		Ankünfte		Übernachtungen		
	aller Gäste	ausländischer Gäste	aller Gäste	ausländischer Gäste	aller Gäste	ausländischer Gäste	aller Gäste	ausländischer Gäste	
	Anzahl				Veränderungen zum Vorjahresmonat in %				
2021	Januar	221 825	25 305	898 773	84 183	-86,4	-93,1	-75,2	-88,9
	Februar	242 821	26 688	983 692	88 205	-85,8	-93,0	-74,3	-89,4
	März	335 675	37 534	1 234 976	115 155	-54,1	-67,5	-37,4	-55,4
	April	298 477	34 668	1 117 746	110 026	+137,4	+187,9	+77,4	+118,9
	Mai	407 234	42 004	1 376 210	122 646	+5,0	+50,9	+10,5	+41,0
	Juni	860 430	83 648	2 381 611	203 789	+5,7	-1,9	+10,2	-0,1
	Juli	1 278 414	174 114	3 447 397	426 048	+8,2	-14,5	+9,8	-13,6
	August	1 653 484	233 820	4 172 512	543 631	+18,8	-3,1	+19,8	-7,8
	September	1 686 874	241 908	3 966 486	534 952	+23,2	+34,8	+19,2	+29,0
	Oktober	1 745 965	283 119	4 252 367	633 304	+67,0	+209,2	+47,4	+176,3
	November	1 399 087	242 201	3 299 184	518 041	+312,8	+600,1	+160,8	+362,0
	Dezember	950 667	211 869	2 434 513	444 549	+334,4	+752,2	+161,3	+426,6
2022	Januar	784 878	141 725	2 134 306	323 439	+253,8	+460,1	+137,5	+284,2
	Februar	853 994	150 105	2 228 972	354 149	+251,7	+462,4	+126,6	+301,5
	März	1 245 132	194 796	3 063 102	436 658	+270,9	+419,0	+148,0	+279,2
	April	1 580 820	278 705	3 792 493	591 340	+429,6	+703,9	+239,3	+437,5
	Mai	2 056 002	362 542	4 612 893	761 211	+404,9	+763,1	+235,2	+520,7
	Juni	2 079 702	361 348	4 709 939	758 767	+141,7	+332,0	+97,8	+272,3
	Juli	1 922 751	401 580	4 635 846	875 502	+50,4	+130,6	+34,5	+105,5
	August	2 160 887	438 672	5 045 103	984 858	+30,7	+87,6	+20,9	+81,2
	September	2 163 276	393 000	4 856 774	842 315	+28,2	+62,5	+22,4	+57,5
	Oktober	1 980 522	401 732	4 764 600	890 831	+13,4	+41,9	+12,0	+40,7
	November	1 826 516	382 262	4 051 116	779 907	+30,6	+57,8	+22,8	+50,5
	Dezember	1 668 724	466 190	3 639 477	887 317	+75,5	+120,0	+49,5	+99,6
2023	Januar	1 392 988	285 675	3 291 060	613 733	+77,5	+101,6	+54,2	+89,8
	Februar	1 488 034	313 172	3 447 998	696 105	+74,2	+108,6	+54,7	+96,6
	März	1 861 885	350 011	4 233 660	764 341	+49,5	+79,7	+38,2	+75,0
	April	1 929 981	387 495	4 466 493	804 956	+22,1	+39,0	+17,8	+36,1
	Mai	2 312 101	476 163	5 183 605	1 001 690	+12,5	+31,3	+12,4	+31,6
	Juni	2 206 382	439 959	4 948 708	926 011	+6,1	+21,8	+5,1	+22,0
	Juli	1 923 250	444 224	4 673 441	958 840	-	+10,6	+0,8	+9,5
	August	2 236 218	484 273	5 197 859	1 089 289	+3,5	+10,4	+3,0	+10,6
	September	2 330 082	440 014	5 082 033	906 789	+7,7	+12,0	+4,6	+7,7
	Oktober	2 098 856	461 619	4 905 707	982 640	+6,0	+14,9	+3,0	+10,3
	November	...	...	...	...	...	...	...	...
	Dezember	...	...	...	...	...	...	...	...

## 2.1 Kapazität und Leistung der Beherbergungsstätten nach Verwaltungsbezirken

Oktober 2023

Amtliche Schlüsselnummer	Verwaltungsbezirk	Betriebe		Betten			Mittlere Aufenthaltsdauer <sup>3)</sup>	
		geöffnete	Veränderung <sup>1)</sup>	angebotene	Veränderung <sup>1)</sup>	mittlere Auslastung <sup>2)</sup>	aller Gäste	ausländischer Gäste
	<b>Kreisfreie Städte</b>							
111 000	Düsseldorf	214	+1,9	36 100	+9,1	42,6	1,7	1,9
112 000	Duisburg	45	-4,3	3 987	-0,6	44,1	2,0	2,0
113 000	Essen	108	+3,8	12 185	+3,8	44,8	2,0	2,2
114 000	Krefeld	23	+4,5	2 051	+9,3	38,1	1,9	1,9
116 000	Mönchengladbach	30	+3,4	2 519	-6,3	46,3	2,2	2,5
117 000	Mülheim an der Ruhr	22	-4,3	1 321	+4,8	45,0	1,9	1,9
119 000	Oberhausen	33	+6,5	3 771	-0,4	49,4	2,3	2,2
120 000	Remscheid	15	-	859	+1,7	37,1	2,0	2,3
122 000	Solingen	14	-6,7	783	-5,2	35,5	2,4	2,3
124 000	Wuppertal	43	-	4 164	+0,7	49,1	2,5	2,1
154 000	<b>Kreis Kleve</b>	116	-1,7	5 424	-4,8	41,8	2,3	1,9
154 004	Bedburg-Hau	2	-	13	+8,3	.	.	.
154 008	Emmerich am Rhein, Stadt	12	+9,1	265	-6,0	36,9	2,1	2,1
154 012	Geldern, Stadt	11	-8,3	565	-9,2	57,9	3,9	1,7
154 016	Goch, Stadt	11	-	454	-5,2	50,3	2,1	2,0
154 020	Issum	4	-	55	+10,0	35,4	3,6	3,2
154 024	Kalkar, Stadt	8	-	1 174	+1,2	37,8	2,1	1,6
154 028	Kerken	5	-	75	-30,6	35,9	2,7	6,6
154 032	Kevelaer, Stadt	14	-	616	-23,3	39,3	2,4	2,1
154 036	Kleve, Stadt	10	-9,1	591	-2,0	37,7	2,1	2,4
154 040	Kranenburg	5	+25,0	276	+6,2	42,6	2,9	1,9
154 044	Rees, Stadt	9	-	284	+2,9	37,5	1,9	1,7
154 048	Rheurdt	3	-	109	-	35,5	2,7	-
154 052	Straelen, Stadt	7	-12,5	173	-13,9	38,9	1,7	1,6
154 056	Uedem	4	-20,0	210	+12,3	63,1	4,2	1,0
154 060	Wachtendonk	4	-	104	-12,6	.	.	.
154 064	Weeze	7	-	460	+7,7	37,3	1,6	1,5
158 000	<b>Kreis Mettmann</b>	91	-	7 480	+6,8	36,5	1,9	2,1
158 004	Erkrath, Stadt	4	-	184	+21,1	45,1	1,6	2,0
158 008	Haan, Stadt	5	-	432	+1,4	37,8	2,0	2,1
158 012	Heiligenhaus, Stadt	4	-	210	-3,7	.	.	.
158 016	Hilden, Stadt	11	-	1 033	-1,4	37,2	2,4	2,8
158 020	Langenfeld (Rhld.), Stadt	10	-	403	-1,0	33,7	2,1	2,8
158 024	Mettmann, Stadt	9	+12,5	1 009	+4,6	35,7	2,1	2,6
158 026	Monheim am Rhein, Stadt	7	-12,5	784	+3,0	35,6	2,0	2,5
158 028	Ratingen, Stadt	28	+3,7	2 891	+17,5	36,9	1,7	1,7
158 032	Velbert, Stadt	11	-8,3	468	-7,3	35,4	1,9	2,2
158 036	Wülfrath, Stadt	2	-	66	+4,8	.	.	.
162 000	<b>Rhein-Kreis Neuss</b>	82	-	6 026	+8,7	45,0	2,8	2,5
162 004	Dormagen, Stadt	16	-	733	+3,1	51,4	3,4	2,6
162 008	Grevenbroich, Stadt	12	-	599	+4,4	47,2	3,2	2,8
162 012	Jüchen, Stadt	3	-	108	+40,3	42,9	2,2	1,9
162 016	Kaarst, Stadt	8	-	514	-0,4	29,3	1,7	1,9
162 020	Korschenbroich, Stadt	7	-	332	+0,3	81,7	10,3	1,6
162 022	Meerbusch, Stadt	17	-	1 006	+36,1	51,0	5,7	4,8
162 024	Neuss, Stadt	16	+6,7	2 682	+5,9	39,5	1,9	2,4
162 028	Rommerskirchen	3	-25,0	52	-16,1	18,4	2,3	1,9
166 000	<b>Kreis Viersen</b>	56	-8,2	2 571	-3,0	43,0	2,2	2,2
166 004	Brüggen	7	-12,5	354	-7,6	35,2	1,8	1,8
166 008	Grefrath	3	-25,0	192	-1,0	40,0	2,9	1,5
166 012	Kempfen, Stadt	7	-	330	+10,0	36,1	3,6	3,3
166 016	Nettetal, Stadt	12	-7,7	851	-4,0	46,6	1,9	1,4
166 020	Niederkrüchten	8	-11,1	64	-28,9	48,7	2,6	2,1
166 024	Schwalmtal	2	-	51	+27,5	.	.	.
166 028	Tönisvorst, Stadt	2	-	37	-	.	.	.
166 032	Viersen, Stadt	6	-14,3	171	-10,5	38,4	1,9	3,3
166 036	Willich, Stadt	9	-	521	-1,5	50,7	2,4	2,9
170 000	<b>Kreis Wesel</b>	103	-1,9	4 832	+2,5	44,9	2,4	2,4
170 004	Alpen	4	-	96	-	31,7	2,2	2,3
170 008	Dinslaken, Stadt	7	-	293	+0,7	41,2	2,3	3,1
170 012	Hamminkeln, Stadt	8	-	495	+54,7	62,6	6,8	9,0
170 016	Hünxe	4	-20,0	93	-32,6	.	.	.
170 020	Kamp-Lintfort, Stadt	5	-	362	-	38,2	1,6	1,6

1) Veränderung gegenüber dem Vorjahresmonat in % – 2) mittlere Auslastung = (Übernachtungen / angebotene Bettentage) \* 100 – 3) mittlere Aufenthaltsdauer (in Tagen) = Übernachtungen / Ankünfte

## Noch: 2.1 Kapazität und Leistung der Beherbergungsstätten nach Verwaltungsbezirken

Oktober 2023

Amtliche Schlüsselnummer	Verwaltungsbezirk	Ankünfte				Übernachtungen			
		aller Gäste	Veränderung <sup>1)</sup>	ausländischer Gäste	Veränderung <sup>1)</sup>	aller Gäste	Veränderung <sup>1)</sup>	ausländischer Gäste	Veränderung <sup>1)</sup>
	<b>Kreisfreie Städte</b>								
<b>111 000</b>	<b>Düsseldorf</b>	<b>275 952</b>	<b>+27,0</b>	<b>98 604</b>	<b>+36,0</b>	<b>481 233</b>	<b>+11,7</b>	<b>190 018</b>	<b>+17,1</b>
<b>112 000</b>	<b>Duisburg</b>	<b>27 632</b>	<b>-0,8</b>	<b>5 158</b>	<b>-5,8</b>	<b>54 456</b>	<b>-1,1</b>	<b>10 216</b>	<b>-9,3</b>
<b>113 000</b>	<b>Essen</b>	<b>83 306</b>	<b>+3,3</b>	<b>19 946</b>	<b>-1,7</b>	<b>170 618</b>	<b>+3,5</b>	<b>43 083</b>	<b>-0,4</b>
<b>114 000</b>	<b>Krefeld</b>	<b>13 079</b>	<b>+19,6</b>	<b>2 692</b>	<b>-3,4</b>	<b>24 222</b>	<b>+5,2</b>	<b>5 077</b>	<b>-23,0</b>
<b>116 000</b>	<b>Mönchengladbach</b>	<b>16 351</b>	<b>-6,9</b>	<b>2 828</b>	<b>-16,8</b>	<b>36 136</b>	<b>-6,0</b>	<b>7 067</b>	<b>-22,4</b>
<b>117 000</b>	<b>Mülheim an der Ruhr</b>	<b>9 902</b>	<b>+28,2</b>	<b>3 011</b>	<b>+121,1</b>	<b>18 447</b>	<b>+6,1</b>	<b>5 721</b>	<b>+34,4</b>
<b>119 000</b>	<b>Oberhausen</b>	<b>26 396</b>	<b>+10,6</b>	<b>5 119</b>	<b>+11,7</b>	<b>59 738</b>	<b>+6,8</b>	<b>11 135</b>	<b>+4,2</b>
<b>120 000</b>	<b>Remscheid</b>	<b>5 049</b>	<b>+4,3</b>	<b>806</b>	<b>+10,3</b>	<b>9 878</b>	<b>+4,2</b>	<b>1 874</b>	<b>+29,8</b>
<b>122 000</b>	<b>Solingen</b>	<b>3 724</b>	<b>-27,7</b>	<b>708</b>	<b>-15,7</b>	<b>8 894</b>	<b>-5,2</b>	<b>1 617</b>	<b>-16,1</b>
<b>124 000</b>	<b>Wuppertal</b>	<b>25 238</b>	<b>+12,7</b>	<b>5 163</b>	<b>+60,9</b>	<b>63 467</b>	<b>+10,8</b>	<b>10 966</b>	<b>+41,8</b>
<b>154 000</b>	<b>Kreis Kleve</b>	<b>36 515</b>	<b>-7,1</b>	<b>7 303</b>	<b>-22,8</b>	<b>83 924</b>	<b>-2,1</b>	<b>13 901</b>	<b>-21,1</b>
154 004	Bedburg-Hau	.	.	.	.	.	.	.	.
154 008	Emmerich am Rhein, Stadt	2 288	-16,2	471	-25,1	4 902	-20,2	1 012	-31,3
154 012	Geldern, Stadt	2 782	-11,4	174	-46,0	10 836	+9,6	304	-52,4
154 016	Goch, Stadt	4 972	+4,0	1 030	+8,1	10 672	-4,1	2 028	-19,0
154 020	Issum	289	-12,7	65	-1,5	1 036	+35,6	210	+59,1
154 024	Kalkar, Stadt	8 138	-4,9	2 648	-15,6	16 750	-3,4	4 368	-15,4
154 028	Kerken	380	+5,6	68	+19,3	1 021	+23,0	451	+88,7
154 032	Kevelaer, Stadt	3 758	-8,9	487	-25,4	8 976	-0,7	1 041	-40,2
154 036	Kleve, Stadt	3 560	-9,6	428	-48,9	7 548	-14,1	1 034	-40,6
154 040	Kranenburg	1 310	+21,2	140	-36,1	3 737	+23,0	267	-37,9
154 044	Rees, Stadt	2 089	-20,1	264	-9,9	3 926	-21,1	437	-14,3
154 048	Rheurdt	477	-21,8	-	-	1 283	+3,6	-	-
154 052	Straelen, Stadt	1 546	+6,3	203	+17,3	2 631	+3,9	320	+6,7
154 056	Uedem	997	+34,9	7	-36,4	4 138	+18,6	7	-50,0
154 060	Wachtendonk	.	.	.	.	.	.	.	.
154 064	Weeze	3 433	-21,4	1 254	-38,5	5 338	-0,9	1 938	-14,6
<b>158 000</b>	<b>Kreis Mettmann</b>	<b>44 063</b>	<b>+6,2</b>	<b>11 456</b>	<b>+18,1</b>	<b>84 626</b>	<b>+1,4</b>	<b>23 694</b>	<b>+10,6</b>
158 004	Erkrath, Stadt	1 621	+23,2	222	+28,3	2 575	+46,9	451	+40,1
158 008	Haan, Stadt	2 560	+16,6	457	+2,9	5 059	+3,1	946	-36,4
158 012	Heiligenhaus, Stadt	.	.	.	.	.	.	.	.
158 016	Hilden, Stadt	5 015	+26,4	986	+24,7	11 900	+14,7	2 725	+13,3
158 020	Langenfeld (Rhld.), Stadt	1 991	-14,6	402	-24,3	4 214	-9,7	1 108	-6,4
158 024	Mettmann, Stadt	5 356	-16,2	1 248	-31,2	11 181	+2,5	3 299	-2,2
158 026	Monheim am Rhein, Stadt	4 277	-4,7	939	-6,9	8 657	-1,5	2 351	+6,2
158 028	Ratingen, Stadt	19 140	+11,3	6 715	+49,8	32 970	-4,5	11 442	+23,2
158 032	Velbert, Stadt	2 648	-1,3	282	-12,7	5 139	-2,8	617	-6,2
158 036	Wülfrath, Stadt	.	.	.	.	.	.	.	.
<b>162 000</b>	<b>Rhein-Kreis Neuss</b>	<b>30 383</b>	<b>+7,4</b>	<b>5 657</b>	<b>+9,7</b>	<b>84 024</b>	<b>+8,7</b>	<b>14 240</b>	<b>+5,1</b>
162 004	Dormagen, Stadt	3 434	+10,1	564	-7,5	11 733	+1,5	1 475	-31,8
162 008	Grevenbroich, Stadt	2 729	+57,2	260	-20,0	8 759	+82,6	731	-18,3
162 012	Jüchen, Stadt	660	+3,8	69	+21,1	1 437	+6,0	132	+61,0
162 016	Kaarst, Stadt	2 833	+17,5	694	+87,1	4 675	-13,2	1 312	+49,4
162 020	Korschenbroich, Stadt	813	+18,5	19	+18,8	8 411	+7,0	31	-60,3
162 022	Meerbusch, Stadt	2 810	+33,9	427	+36,4	15 894	+5,7	2 034	-30,4
162 024	Neuss, Stadt	16 976	-2,8	3 593	+4,4	32 818	+6,4	8 465	+34,3
162 028	Rommerskirchen	128	-0,8	31	+19,2	297	-37,9	60	-73,8
<b>166 000</b>	<b>Kreis Viersen</b>	<b>17 228</b>	<b>+10,5</b>	<b>1 893</b>	<b>+13,8</b>	<b>37 217</b>	<b>-2,6</b>	<b>4 106</b>	<b>-17,6</b>
166 004	Brüggen	2 668	+50,5	447	+101,4	4 817	+16,9	785	+46,2
166 008	Grefrath	816	+4,6	29	-66,3	2 381	+6,0	44	-87,6
166 012	Kempen, Stadt	1 333	+4,7	86	-14,9	4 756	+5,3	280	+8,5
166 016	Nettetal, Stadt	6 598	+8,4	508	+21,2	12 296	-7,4	724	-14,9
166 020	Niederkrüchten	733	-3,4	91	-	1 928	-3,6	190	-8,7
166 024	Schwalmtal	.	.	.	.	.	.	.	.
166 028	Tönisvorst, Stadt	.	.	.	.	.	.	.	.
166 032	Viersen, Stadt	1 086	-9,6	106	-23,7	2 034	-5,4	355	+68,2
166 036	Willich, Stadt	3 385	+7,1	563	+4,5	8 183	-8,4	1 648	-31,8
<b>170 000</b>	<b>Kreis Wesel</b>	<b>32 331</b>	<b>-4,9</b>	<b>3 753</b>	<b>-1,4</b>	<b>77 295</b>	<b>-3,1</b>	<b>9 087</b>	<b>-14,0</b>
170 004	Alpen	521	+6,5	47	-17,5	1 134	+4,2	108	-44,3
170 008	Dinslaken, Stadt	1 602	+3,1	173	-22,4	3 744	-7,1	532	-13,9
170 012	Hamminkeln, Stadt	1 740	-13,3	85	-22,0	11 770	+35,6	761	-3,3
170 016	Hünxe	.	.	.	.	.	.	.	.
170 020	Kamp-Lintfort, Stadt	2 616	+1,8	140	+10,2	4 283	-6,1	230	-3,4

Anmerkungen Seite 9

## Noch: 2.1 Kapazität und Leistung der Beherbergungsstätten nach Verwaltungsbezirken

Oktober 2023

Amtliche Schlüsselnummer	Verwaltungsbezirk	Betriebe		Betten			Mittlere Aufenthaltsdauer <sup>3)</sup>	
		geöffnete	Veränderung <sup>1)</sup>	angebotene	Veränderung <sup>1)</sup>	mittlere Auslastung <sup>2)</sup>	aller Gäste	ausländischer Gäste
	<b>Noch: Kreis Wesel</b>							
170 024	Moers, Stadt	16	+6,7	794	+5,2	49,1	2,6	2,2
170 028	Neukirchen-Vluyn, Stadt	2	–	212	–5,4	.	.	.
170 032	Rheinberg, Stadt	4	–20,0	135	–8,2	25,2	2,0	3,5
170 036	Schermbeck	10	–	485	–	41,6	2,2	3,1
170 040	Sonsbeck	6	–	202	–	37,4	3,1	1,8
170 044	Voerde (Niederrhein), Stadt	3	–	145	–1,4	37,5	2,2	2,4
170 048	Wesel, Stadt	14	–	791	–1,1	49,6	1,7	2,3
170 052	Xanten, Stadt	20	–4,8	729	–2,5	45,6	2,0	2,2
<b>100 000</b>	<b>Reg.-Bez. Düsseldorf</b>	<b>995</b>	<b>–0,1</b>	<b>94 073</b>	<b>+4,7</b>	<b>43,2</b>	<b>2,0</b>	<b>2,0</b>
	<b>Kreisfreie Städte</b>							
<b>314 000</b>	<b>Bonn</b>	<b>90</b>	<b>–</b>	<b>9 835</b>	<b>+0,4</b>	<b>48,2</b>	<b>2,1</b>	<b>2,5</b>
<b>315 000</b>	<b>Köln</b>	<b>251</b>	<b>–5,3</b>	<b>36 986</b>	<b>+4,0</b>	<b>50,2</b>	<b>1,8</b>	<b>2,0</b>
<b>316 000</b>	<b>Leverkusen</b>	<b>20</b>	<b>–4,8</b>	<b>1 413</b>	<b>–4,1</b>	<b>42,1</b>	<b>2,2</b>	<b>2,4</b>
	<b>Städteregion Aachen</b>	<b>185</b>	<b>+3,9</b>	<b>10 088</b>	<b>+8,3</b>	<b>46,9</b>	<b>2,2</b>	<b>1,9</b>
334 002	Aachen, kreisfreie Stadt	56	–1,8	5 554	+8,1	51,5	2,1	1,8
334 004	Alsdorf, Stadt	5	–	118	–	48,0	2,6	2,2
334 008	Baesweiler, Stadt	5	–	178	–4,8	26,5	2,0	2,1
334 012	Eschweiler, Stadt	12	–	406	+8,8	44,7	2,0	2,0
334 016	Herzogenrath, Stadt	2	–33,3	85	–16,7	.	.	.
334 020	Monschau, Stadt	47	+20,5	1 371	+12,7	49,0	2,4	1,9
334 024	Roetgen	5	–	89	–	.	.	.
334 028	Simmerath	39	–2,5	1 518	+4,0	32,5	2,9	2,5
334 032	Stolberg (Rhld.), Stadt	7	+16,7	318	+14,0	35,7	2,0	1,8
334 036	Würselen, Stadt	7	+16,7	451	+27,8	52,5	4,2	2,7
<b>358 000</b>	<b>Kreis Düren</b>	<b>83</b>	<b>+1,2</b>	<b>4 247</b>	<b>+3,9</b>	<b>42,2</b>	<b>2,6</b>	<b>3,1</b>
358 004	Aldenhoven	–	–100,0	–	–100,0	–	–	–
358 008	Düren, Stadt	12	–7,7	821	–0,4	41,2	1,8	1,9
358 012	Heimbach, Stadt	22	+10,0	1 503	+2,4	54,4	3,4	3,8
358 016	Hürtgenwald	8	+14,3	367	+29,2	31,1	2,8	2,7
358 020	Inden	–	–100,0	–	–100,0	–	–	–
358 024	Jülich, Stadt	8	–	529	+1,1	35,7	1,9	1,9
358 028	Kreuzau	4	–	153	+12,5	38,9	2,7	3,9
358 032	Langerwehe	2	–	27	+22,7	.	.	.
358 036	Linnich, Stadt	2	–	30	–	.	.	.
358 040	Merzenich	1	–	30	+36,4	.	.	.
358 044	Nideggen, Stadt	19	+5,6	619	+2,0	35,3	2,7	2,3
358 048	Niederzier	4	–	143	+22,2	18,6	1,6	1,4
358 052	Nörvenich	1	–	25	–7,4	.	.	.
358 056	Titz	–	–	–	–	–	–	–
358 060	Vettweiß	–	–	–	–	–	–	–
<b>362 000</b>	<b>Rhein-Erft-Kreis</b>	<b>91</b>	<b>–9,0</b>	<b>7 352</b>	<b>–2,3</b>	<b>54,0</b>	<b>2,6</b>	<b>2,1</b>
362 004	Bedburg, Stadt	4	–33,3	230	–34,1	28,5	1,6	1,9
362 008	Bergheim, Stadt	10	–9,1	389	–3,7	42,4	3,0	7,3
362 012	Brühl, Stadt	18	–	3 012	+6,7	54,6	2,2	1,3
362 016	Elsdorf, Stadt	4	–	92	–	47,5	5,4	21,2
362 020	Erfstadt, Stadt	5	–28,6	103	–25,4	26,6	3,3	5,9
362 024	Frechen, Stadt	8	–20,0	537	–22,2	49,9	1,8	2,0
362 028	Hürth, Stadt	15	–	1 574	+1,9	78,4	4,5	3,7
362 032	Kerpen, Stadt	14	–6,7	759	–11,0	36,7	2,4	2,2
362 036	Pulheim, Stadt	8	–11,1	354	+4,7	34,8	1,9	2,2
362 040	Wesseling, Stadt	5	–	302	+2,7	38,1	1,9	2,0
<b>366 000</b>	<b>Kreis Euskirchen</b>	<b>121</b>	<b>–2,4</b>	<b>5 737</b>	<b>–5,4</b>	<b>43,7</b>	<b>2,9</b>	<b>3,1</b>
366 004	Bad Münstereifel, Stadt	13	–7,1	1 095	+1,0	61,0	7,2	1,7
366 008	Blankenheim	19	–	624	–0,8	34,1	3,2	2,5
366 012	Dahlem	12	–	1 074	–10,1	46,3	4,1	4,9
366 016	Euskirchen, Stadt	10	–9,1	541	–2,9	46,4	1,7	1,6
366 020	Hellenthal	19	–5,0	452	–7,4	34,8	2,3	2,6
366 024	Kall	12	+9,1	503	+3,1	39,9	1,5	1,7
366 028	Mechemich, Stadt	7	–22,2	228	+7,5	.	.	.
366 032	Nettersheim	6	–	266	+6,4	26,9	2,0	1,2
366 036	Schleiden, Stadt	18	+12,5	857	–14,6	41,1	2,4	1,9
366 040	Weilerswist	2	–	40	–	.	.	.
366 044	Zülpich, Stadt	3	–25,0	57	–52,9	42,4	2,4	1,2

Anmerkungen Seite 9

## Noch: 2.1 Kapazität und Leistung der Beherbergungsstätten nach Verwaltungsbezirken

Oktober 2023

Amtliche Schlüsselnummer	Verwaltungsbezirk	Ankünfte				Übernachtungen			
		aller Gäste	Veränderung <sup>1)</sup>	ausländischer Gäste	Veränderung <sup>1)</sup>	aller Gäste	Veränderung <sup>1)</sup>	ausländischer Gäste	Veränderung <sup>1)</sup>
	<b>Noch: Kreis Wesel</b>								
170 024	Moers, Stadt	4 732	+3,5	778	-16,3	12 305	-0,4	1 696	-31,1
170 028	Neukirchen-Vluyn, Stadt	.	.	.	.	.	.	.	.
170 032	Rheinberg, Stadt	535	-4,6	93	-27,9	1 056	-10,4	329	+7,9
170 036	Schermbach	2 818	-10,0	104	-34,6	6 263	-10,2	323	-24,9
170 040	Sonsbeck	2 050	-11,3	570	+183,6	6 386	-16,5	1 005	+142,2
170 044	Voerde (Niederrhein), Stadt	763	-19,4	44	-38,0	1 685	-13,2	105	-44,1
170 048	Wesel, Stadt	7 720	+5,8	1 029	-7,4	13 495	+0,7	2 381	-24,1
170 052	Xanten, Stadt	6 020	-11,8	528	+29,1	11 799	-10,8	1 179	+17,1
<b>100 000</b>	<b>Reg.-Bez. Düsseldorf</b>	<b>647 149</b>	<b>+12,1</b>	<b>174 097</b>	<b>+20,1</b>	<b>1294 175</b>	<b>+5,5</b>	<b>351 802</b>	<b>+7,7</b>
	<b>Kreisfreie Städte</b>								
<b>314 000</b>	<b>Bonn</b>	<b>71 252</b>	<b>-4,5</b>	<b>14 590</b>	<b>+9,6</b>	<b>148 281</b>	<b>-3,8</b>	<b>36 140</b>	<b>+23,5</b>
<b>315 000</b>	<b>Köln</b>	<b>324 543</b>	<b>+5,6</b>	<b>114 393</b>	<b>+16,7</b>	<b>585 004</b>	<b>+6,5</b>	<b>225 688</b>	<b>+21,0</b>
<b>316 000</b>	<b>Leverkusen</b>	<b>8 383</b>	<b>+11,3</b>	<b>2 364</b>	<b>+40,1</b>	<b>18 422</b>	<b>+2,3</b>	<b>5 687</b>	<b>+26,1</b>
	<b>Städteregion Aachen</b>	<b>68 409</b>	<b>+6,2</b>	<b>20 867</b>	<b>+11,2</b>	<b>152 070</b>	<b>+8,1</b>	<b>39 484</b>	<b>+10,0</b>
334 002	Aachen, kreisfreie Stadt	44 562	+9,5	14 934	+12,3	92 053	+10,8	26 998	+12,5
334 004	Alsdorf, Stadt	680	-0,3	91	+23,0	1 756	+8,3	198	-9,2
334 008	Baesweiler, Stadt	734	+0,4	102	-10,5	1 463	-23,2	215	-46,5
334 012	Eschweiler, Stadt	2 770	+8,9	649	+15,9	5 621	+13,3	1 306	+17,3
334 016	Herzogenrath, Stadt	.	.	.	.	.	.	.	.
334 020	Monschau, Stadt	9 295	+25,0	2 736	+27,4	21 875	+21,0	5 090	+27,5
334 024	Roetgen	.	.	.	.	.	.	.	.
334 028	Simmerath	5 593	-27,4	1 523	-11,5	16 262	-22,1	3 822	-13,9
334 032	Stolberg (Rhld.), Stadt	1 789	+24,0	250	+22,0	3 522	+16,9	441	+8,4
334 036	Würselen, Stadt	1 743	-3,0	407	-7,7	7 346	+69,1	1 110	+29,7
<b>358 000</b>	<b>Kreis Düren</b>	<b>23 572</b>	<b>-0,6</b>	<b>6 295</b>	<b>+14,6</b>	<b>60 235</b>	<b>-1,3</b>	<b>19 430</b>	<b>+17,1</b>
358 004	Aldenhoven	.	.	.	.	.	.	.	.
358 008	Düren, Stadt	5 965	-9,9	1 258	+18,9	10 598	-13,2	2 413	+23,5
358 012	Heimbach, Stadt	7 686	+0,4	3 664	+20,2	26 121	+0,2	13 794	+20,3
358 016	Hürtgenwald	1 334	+19,0	306	+16,3	3 674	+39,0	835	+48,6
358 020	Inden	.	-100,0	.	-100,0	.	-100,0	.	-100,0
358 024	Jülich, Stadt	3 386	+11,3	393	-6,9	6 537	+2,8	766	-17,2
358 028	Kreuzau	690	-3,1	111	-20,7	1 845	+1,7	435	+38,5
358 032	Langerwehe	.	.	.	.	.	.	.	.
358 036	Linnich, Stadt	.	.	.	.	.	.	.	.
358 040	Merzenich	.	.	.	.	.	.	.	.
358 044	Nideggen, Stadt	3 589	-2,2	464	-9,6	9 671	-3,1	1 053	-11,1
358 048	Niederzier	530	+15,5	81	+200,0	824	+19,8	112	+103,6
358 052	Nörvenich	.	.	.	.	.	.	.	.
358 056	Titz	.	.	.	.	.	.	.	.
358 060	Vettweiß	.	.	.	.	.	.	.	.
<b>362 000</b>	<b>Rhein-Erft-Kreis</b>	<b>47 921</b>	<b>+9,7</b>	<b>13 195</b>	<b>+7,5</b>	<b>125 521</b>	<b>-0,3</b>	<b>27 216</b>	<b>+2,9</b>
362 004	Bedburg, Stadt	1 304	+16,0	128	-39,0	2 032	-45,5	247	-86,4
362 008	Bergheim, Stadt	1 707	+2,0	296	+0,3	5 113	-21,5	2 162	-3,2
362 012	Brühl, Stadt	23 598	+12,8	7 725	-1,7	52 779	+3,6	10 193	-8,1
362 016	Elsdorf, Stadt	249	+44,8	19	+58,3	1 354	+28,5	402	+132,4
362 020	Erfstadt, Stadt	541	-12,9	7	x	1 795	+14,8	41	x
362 024	Frechen, Stadt	4 660	+3,1	1 362	+44,7	8 308	+1,2	2 712	+56,5
362 028	Hürth, Stadt	8 503	+10,3	2 296	+23,8	38 270	+2,0	8 503	+15,4
362 032	Kerpen, Stadt	3 532	-6,1	680	+12,0	8 476	-9,6	1 526	+38,6
362 036	Pulheim, Stadt	1 991	+18,0	429	+20,8	3 824	+22,4	924	+37,7
362 040	Wesseling, Stadt	1 836	+23,4	253	+79,4	3 570	-6,7	506	+95,4
<b>366 000</b>	<b>Kreis Euskirchen</b>	<b>29 555</b>	<b>+10,7</b>	<b>4 168</b>	<b>-3,0</b>	<b>85 728</b>	<b>-5,2</b>	<b>12 920</b>	<b>-9,2</b>
366 004	Bad Münstereifel, Stadt	2 882	+38,2	327	+168,0	20 712	+2,0	563	+148,0
366 008	Blankenheim	3 528	-13,4	227	-10,6	11 417	-11,5	564	-5,4
366 012	Dahlem	3 829	+7,4	1 672	+4,0	15 641	-5,7	8 166	-2,9
366 016	Euskirchen, Stadt	4 521	+18,4	689	-27,2	7 787	+14,6	1 095	-28,2
366 020	Hellenthal	2 483	+2,2	252	+8,6	5 634	-7,7	657	+34,1
366 024	Kall	4 165	+48,9	203	+53,8	6 236	+1,3	345	+45,6
366 028	Mechemich, Stadt	.	.	.	.	.	.	.	.
366 032	Nettersheim	1 239	-10,4	11	x	2 528	+5,8	13	x
366 036	Schleiden, Stadt	5 184	+6,8	451	-38,6	12 275	-12,9	864	-58,2
366 040	Weilerswist	.	.	.	.	.	.	.	.
366 044	Zülpich, Stadt	569	-25,3	17	+325,0	1 391	-56,2	21	+133,3

Anmerkungen Seite 9

## Noch: 2.1 Kapazität und Leistung der Beherbergungsstätten nach Verwaltungsbezirken

Oktober 2023

Amtliche Schlüsselnummer	Verwaltungsbezirk	Betriebe		Betten			Mittlere Aufenthaltsdauer <sup>3)</sup>	
		geöffnete	Veränderung <sup>1)</sup>	angebotene	Veränderung <sup>1)</sup>	mittlere Auslastung <sup>2)</sup>	aller Gäste	ausländischer Gäste
<b>370 000</b>	<b>Kreis Heinsberg</b>	<b>53</b>	<b>–</b>	<b>1 622</b>	<b>+1,4</b>	<b>40,7</b>	<b>2,5</b>	<b>2,3</b>
370 004	Erkelenz, Stadt	6	–	215	–0,9	39,9	2,3	2,5
370 008	Gangelt	2	–	29	–	.	.	.
370 012	Geilenkirchen, Stadt	3	–25,0	149	–9,7	.	.	.
370 016	Heinsberg, Stadt	9	–	225	+3,2	42,8	1,6	1,8
370 020	Hückelhoven, Stadt	5	–	118	–	38,5	1,8	1,9
370 024	Selfkant	1	–	–	–	.	.	.
370 028	Übach-Palenberg, Stadt	3	–	207	–	40,9	3,8	2,3
370 032	Waldfeucht	2	–	32	+6,7	.	.	.
370 036	Wassenberg, Stadt	11	+10,0	193	+19,1	25,9	2,3	1,5
370 040	Wegberg, Stadt	11	–	454	–	50,6	3,5	3,7
<b>374 000</b>	<b>Oberbergischer Kreis</b>	<b>92</b>	<b>–5,2</b>	<b>5 395</b>	<b>–0,4</b>	<b>42,8</b>	<b>3,1</b>	<b>2,7</b>
374 004	Bergneustadt, Stadt	8	–11,1	471	–0,2	37,3	2,6	1,9
374 008	Engelskirchen	6	–	413	–	60,8	6,0	2,1
374 012	Gummersbach, Stadt	11	–8,3	701	+7,0	35,1	2,3	2,9
374 016	Hückeswagen, Stadt	5	–	111	–9,8	26,4	2,3	3,1
374 020	Lindlar	14	–	471	–0,4	39,7	2,4	6,2
374 024	Marienheide	2	–	147	–	.	.	.
374 028	Morsbach	3	–	44	–13,7	.	.	.
374 032	Nümbrecht	7	–	849	–	55,9	4,2	2,6
374 036	Radevormwald, Stadt	9	–	617	–1,4	33,2	3,5	1,6
374 040	Reichshof	3	–40,0	245	–13,7	.	.	.
374 044	Waldbrohl, Stadt	7	–	573	+2,3	25,4	2,5	2,5
374 048	Wiehl, Stadt	7	–	383	–	43,0	2,1	2,7
374 052	Wipperfürth, Stadt	10	–9,1	370	–2,6	38,8	2,4	2,9
<b>378 000</b>	<b>Rhein.-Berg. Kreis</b>	<b>58</b>	<b>–4,9</b>	<b>3 164</b>	<b>–4,6</b>	<b>44,9</b>	<b>2,5</b>	<b>2,0</b>
378 004	Bergisch Gladbach, Stadt	18	–	1 153	–0,4	45,9	2,1	1,8
378 008	Burscheid, Stadt	3	–	131	–1,5	37,9	2,0	3,0
378 012	Kürten	6	–14,3	186	–8,8	23,8	2,7	2,6
378 016	Leichlingen (Rhld ), Stadt	7	–	494	–	61,5	11,6	4,5
378 020	Odenthal	6	–	419	–0,5	28,3	1,7	1,8
378 024	Overath, Stadt	5	–28,6	128	–54,8	35,6	1,9	3,5
378 028	Rösrath, Stadt	4	–	267	+8,5	52,4	1,8	2,1
378 032	Wermelskirchen, Stadt	9	–	386	+2,7	49,6	2,2	2,1
<b>382 000</b>	<b>Rhein-Sieg-Kreis</b>	<b>124</b>	<b>–3,1</b>	<b>8 850</b>	<b>+0,4</b>	<b>44,6</b>	<b>2,3</b>	<b>2,4</b>
382 004	Alfter	5	–	168	+0,6	36,7	2,5	5,8
382 008	Bad Honnef, Stadt	11	–	1 057	–1,0	48,0	2,4	3,0
382 012	Bornheim, Stadt	12	–7,7	518	+0,2	38,6	2,5	3,0
382 016	Eitorf	4	–	296	+0,3	37,0	1,9	2,4
382 020	Hennef (Sieg), Stadt	10	–16,7	1 016	–4,1	52,8	3,6	2,2
382 024	Königswinter, Stadt	16	–11,1	1 628	–7,9	48,5	2,1	1,9
382 028	Lohmar, Stadt	8	–	190	+2,7	28,9	2,0	3,0
382 032	Meckenheim, Stadt	4	–	226	+5,6	51,7	2,2	2,5
382 036	Much	3	–	338	–	46,0	2,5	2,7
382 040	Neunkirchen-Seelscheid	2	–	81	+8,0	.	.	.
382 044	Niederkassel, Stadt	5	–	213	–	43,3	1,7	2,2
382 048	Rheinbach, Stadt	4	–	415	+26,1	33,9	2,2	2,2
382 052	Ruppichteroth	1	–	25	–	.	.	.
382 056	Sankt Augustin, Stadt	3	–	153	+4,8	57,3	1,9	2,3
382 060	Siegburg, Stadt	13	–	979	+18,5	41,3	2,2	2,9
382 064	Swisttal	5	+25,0	294	+5,8	37,7	3,3	1,9
382 068	Troisdorf, Stadt	9	–	851	–6,9	47,6	2,0	2,2
382 072	Wachtberg	3	–	117	+0,9	35,5	1,9	3,3
382 076	Windeck	6	–	285	–	30,5	2,0	1,1
<b>300 000</b>	<b>Reg.-Bez. Köln</b>	<b>1 168</b>	<b>–2,6</b>	<b>94 689</b>	<b>+1,9</b>	<b>47,8</b>	<b>2,1</b>	<b>2,1</b>
	<b>Kreisfreie Städte</b>							
<b>512 000</b>	<b>Bottrop</b>	<b>11</b>	<b>–</b>	<b>614</b>	<b>–0,8</b>	<b>48,8</b>	<b>2,6</b>	<b>2,8</b>
<b>513 000</b>	<b>Gelsenkirchen</b>	<b>22</b>	<b>–</b>	<b>1 949</b>	<b>–9,5</b>	<b>53,3</b>	<b>2,9</b>	<b>2,4</b>
<b>515 000</b>	<b>Münster</b>	<b>85</b>	<b>+3,7</b>	<b>10 035</b>	<b>+4,9</b>	<b>57,8</b>	<b>2,7</b>	<b>2,0</b>

Anmerkungen Seite 9

## Noch: 2.1 Kapazität und Leistung der Beherbergungsstätten nach Verwaltungsbezirken

Oktober 2023

Amtliche Schlüsselnummer	Verwaltungsbezirk	Ankünfte				Übernachtungen			
		aller Gäste	Veränderung <sup>1)</sup>	ausländischer Gäste	Veränderung <sup>1)</sup>	aller Gäste	Veränderung <sup>1)</sup>	ausländischer Gäste	Veränderung <sup>1)</sup>
<b>370 000</b>	<b>Kreis Heinsberg</b>	<b>9 763</b>	<b>-2,9</b>	<b>1 576</b>	<b>-8,2</b>	<b>24 130</b>	<b>-4,5</b>	<b>3 633</b>	<b>-13,4</b>
370 004	Erkelenz, Stadt	1 156	-17,1	233	+2,2	2 661	-9,9	589	+7,3
370 008	Gangelt	.	.	.	.	.	.	.	.
370 012	Geilenkirchen, Stadt	.	.	.	.	.	.	.	.
370 016	Heinsberg, Stadt	2 143	-6,3	498	-13,8	3 535	-8,9	881	-11,9
370 020	Hückelhoven, Stadt	1 092	+8,2	142	+9,2	1 955	-11,4	264	+3,5
370 024	Selkant	.	.	.	.	.	.	.	.
370 028	Übach-Palenberg, Stadt	686	-4,1	74	-39,8	2 623	+5,3	167	-47,2
370 032	Waldfeucht	.	.	.	.	.	.	.	.
370 036	Wassenberg, Stadt	1 495	-8,8	151	-21,4	3 413	-11,6	228	-42,9
370 040	Wegberg, Stadt	2 090	+5,8	109	-24,8	7 243	+3,9	403	-26,3
<b>374 000</b>	<b>Oberbergischer Kreis</b>	<b>23 356</b>	<b>+4,4</b>	<b>1 870</b>	<b>+12,7</b>	<b>73 455</b>	<b>+7,1</b>	<b>5 072</b>	<b>+31,6</b>
374 004	Bergneustadt, Stadt	2 128	+19,3	311	+498,1	5 452	+14,6	598	x
374 008	Engelskirchen	1 294	+15,6	46	+15,0	7 787	+16,6	96	+31,5
374 012	Gummersbach, Stadt	3 430	-3,4	540	-20,4	7 722	-7,5	1 581	-6,8
374 016	Hückeswagen, Stadt	574	+27,8	27	+3,8	1 303	+6,9	83	+80,4
374 020	Lindlar	3 020	+28,3	85	+46,6	7 152	+13,0	523	+8,7
374 024	Marienheide	.	.	.	.	.	.	.	.
374 028	Morsbach	.	.	.	.	.	.	.	.
374 032	Nümbrecht	3 540	+39,0	17	-39,3	14 711	+20,8	45	-63,4
374 036	Radevormwald, Stadt	1 809	-12,4	14	-	6 347	-4,1	22	+57,1
374 040	Reichshof	.	.	.	.	.	.	.	.
374 044	Waldbrohl, Stadt	1 764	-45,0	60	+233,3	4 424	-25,4	148	x
374 048	Wiehl, Stadt	2 464	+14,7	175	+94,4	5 152	+9,8	465	+148,7
374 052	Wipperfürth, Stadt	1 893	+9,0	183	-34,2	4 548	+8,8	536	+9,6
<b>378 000</b>	<b>Rhein.-Berg. Kreis</b>	<b>17 915</b>	<b>+1,2</b>	<b>3 055</b>	<b>+29,0</b>	<b>44 219</b>	<b>-2,3</b>	<b>6 162</b>	<b>+27,4</b>
378 004	Bergisch Gladbach, Stadt	7 792	+2,6	1 892	+56,8	16 503	+0,6	3 454	+53,9
378 008	Burscheid, Stadt	782	-17,2	51	-68,3	1 539	+0,3	152	-53,5
378 012	Kürten	507	-17,4	77	+60,4	1 370	-33,3	202	+173,0
378 016	Leichlingen (Rhld.), Stadt	811	+3,2	59	-46,4	9 447	+7,8	265	-19,5
378 020	Odenthal	2 119	+9,5	204	+32,5	3 677	+6,6	371	+13,1
378 024	Overath, Stadt	754	-38,5	79	-53,8	1 411	-65,3	278	-52,9
378 028	Rösrath, Stadt	2 461	+20,5	340	+49,8	4 335	+21,4	707	+62,2
378 032	Wermelskirchen, Stadt	2 689	+5,0	353	+21,7	5 937	+9,5	733	+44,3
<b>382 000</b>	<b>Rhein-Sieg-Kreis</b>	<b>53 355</b>	<b>+1,7</b>	<b>7 892</b>	<b>+30,8</b>	<b>123 787</b>	<b>-3,0</b>	<b>19 169</b>	<b>+35,9</b>
382 004	Alfter	756	+0,4	43	+2,4	1 913	-11,1	249	+29,7
382 008	Bad Honnef, Stadt	6 749	-7,7	903	+33,6	16 500	-0,3	2 733	+32,2
382 012	Bornheim, Stadt	2 450	+4,5	572	+18,2	6 195	-10,0	1 733	+13,1
382 016	Eitorf	1 958	+3,7	159	+98,8	3 789	+7,1	388	+177,1
382 020	Hennef (Sieg), Stadt	4 607	+1,9	325	+14,4	16 641	-10,1	706	+41,2
382 024	Königswinter, Stadt	11 880	+10,5	2 118	+70,9	24 481	-0,8	3 999	+53,7
382 028	Lohmar, Stadt	1 035	-2,5	210	+62,8	2 024	+23,2	626	+175,8
382 032	Meckenheim, Stadt	1 660	-8,8	255	+5,4	3 625	+2,6	628	+33,6
382 036	Much	1 944	-10,5	310	+55,8	4 818	+3,7	843	+97,4
382 040	Neunkirchen-Seelscheid	.	.	.	.	.	.	.	.
382 044	Niederkassel, Stadt	1 645	-17,3	355	-11,3	2 858	-12,8	767	+8,0
382 048	Rheinbach, Stadt	1 983	+15,7	235	+48,7	4 361	-35,9	514	+103,2
382 052	Ruppichteroth	.	.	.	.	.	.	.	.
382 056	Sankt Augustin, Stadt	1 399	+9,7	237	+46,3	2 718	+7,4	538	+47,8
382 060	Siegburg, Stadt	5 607	+11,7	825	+40,3	12 543	+11,3	2 421	+24,6
382 064	Swistal	1 050	+3,8	227	+78,7	3 432	+14,5	423	+129,9
382 068	Troisdorf, Stadt	6 191	-5,4	1 005	-14,9	12 564	-4,9	2 164	-9,1
382 072	Wachtberg	695	+17,8	27	-38,6	1 286	-1,8	90	-23,7
382 076	Windeck	1 374	+10,1	7	x	2 757	+0,9	8	x
<b>300 000</b>	<b>Reg.-Bez. Köln</b>	<b>678 024</b>	<b>+4,2</b>	<b>190 265</b>	<b>+14,9</b>	<b>1440 852</b>	<b>+2,5</b>	<b>400 601</b>	<b>+17,6</b>
	<b>Kreisfreie Städte</b>								
<b>512 000</b>	<b>Bottrop</b>	<b>3 571</b>	<b>+14,3</b>	<b>626</b>	<b>+63,9</b>	<b>9 296</b>	<b>+18,1</b>	<b>1 782</b>	<b>+72,2</b>
<b>513 000</b>	<b>Gelsenkirchen</b>	<b>11 429</b>	<b>-14,4</b>	<b>1 431</b>	<b>-16,4</b>	<b>32 672</b>	<b>+5,6</b>	<b>3 431</b>	<b>-3,6</b>
<b>515 000</b>	<b>Münster</b>	<b>68 482</b>	<b>+14,1</b>	<b>6 741</b>	<b>-13,6</b>	<b>186 980</b>	<b>+8,6</b>	<b>13 214</b>	<b>-13,8</b>

Anmerkungen Seite 9

## Noch: 2.1 Kapazität und Leistung der Beherbergungsstätten nach Verwaltungsbezirken

Oktober 2023

Amtliche Schlüsselnummer	Verwaltungsbezirk	Betriebe		Betten			Mittlere Aufenthaltsdauer <sup>3)</sup>	
		geöffnete	Veränderung <sup>1)</sup>	angebotene	Veränderung <sup>1)</sup>	mittlere Auslastung <sup>2)</sup>	aller Gäste	ausländischer Gäste
<b>554 000</b>	<b>Kreis Borken</b>	<b>131</b>	<b>+2,3</b>	<b>5 302</b>	<b>+2,6</b>	<b>35,3</b>	<b>2,2</b>	<b>2,4</b>
554 004	Ahaus, Stadt	13	–	542	–	34,8	2,2	3,1
554 008	Bocholt, Stadt	20	+5,3	727	+2,7	33,4	2,1	2,0
554 012	Borken, Stadt	14	+16,7	553	+16,2	44,7	2,5	2,9
554 016	Gescher, Stadt	4	–	145	+11,5	37,3	1,5	1,5
554 020	Gronau (Westf.), Stadt	19	–	797	+3,5	45,5	2,8	3,4
554 024	Heek	4	–	227	–3,4	34,4	2,1	1,7
554 028	Heiden	3	–	119	–	27,9	2,9	1,4
554 032	Isselburg, Stadt	6	–	153	–6,7	26,2	1,7	1,6
554 036	Legden	6	+20,0	629	+2,1	25,4	2,0	4,7
554 040	Raesfeld	5	–	135	+3,8	.	.	.
554 044	Reken	11	–8,3	338	–1,7	35,3	2,1	2,0
554 048	Rhede, Stadt	5	–	82	–	22,6	1,7	1,9
554 052	Schöppingen	6	–14,3	202	–4,7	31,0	2,4	1,9
554 056	Stadtlohn, Stadt	1	–	18	–	.	.	.
554 060	Südlohn	3	–	167	–	46,3	1,9	1,5
554 064	Velen, Stadt	6	–	293	–	34,0	2,1	1,5
554 068	Vreden, Stadt	5	+25,0	175	+6,7	31,8	1,8	2,1
<b>558 000</b>	<b>Kreis Coesfeld</b>	<b>80</b>	<b>–</b>	<b>4 093</b>	<b>–0,9</b>	<b>48,8</b>	<b>3,8</b>	<b>2,6</b>
558 004	Ascheberg	5	–	309	–2,5	33,1	1,8	1,6
558 008	Billerbeck, Stadt	6	–14,3	395	–8,8	34,9	1,9	2,7
558 012	Coesfeld, Stadt	8	–	295	+2,4	38,2	1,6	1,7
558 016	Dülmen, Stadt	14	–	454	–0,2	30,8	2,5	3,6
558 020	Havixbeck	6	–	147	–0,7	36,2	5,1	1,7
558 024	Lüdinghausen, Stadt	8	+14,3	210	–	34,4	2,7	3,3
558 028	Nordkirchen	5	–	1 277	+0,3	.	.	.
558 032	Nottuln	9	–	452	–0,2	39,4	2,7	1,4
558 036	Olfen, Stadt	6	–	108	–	.	.	.
558 040	Rosendahl	3	–	79	–	26,5	1,4	1,0
558 044	Senden	10	–	367	–0,3	39,2	2,2	3,5
<b>562 000</b>	<b>Kreis Recklinghausen</b>	<b>91</b>	<b>+1,1</b>	<b>5 000</b>	<b>+5,8</b>	<b>41,7</b>	<b>1,9</b>	<b>1,9</b>
562 004	Castrop-Rauxel, Stadt	6	+20,0	377	+6,8	31,7	1,9	2,7
562 008	Datteln, Stadt	10	–	356	–	54,3	2,4	2,3
562 012	Dorsten, Stadt	21	–	526	+2,9	38,0	2,3	3,4
562 014	Gladbeck, Stadt	4	–20,0	444	–6,1	.	.	.
562 016	Haltern am See, Stadt	19	+5,6	974	+0,9	42,5	2,2	1,8
562 020	Herten, Stadt	4	–	228	+1,3	50,4	1,6	1,2
562 024	Marl, Stadt	9	–	464	+1,1	49,2	2,3	2,8
562 028	Oer-Erkenschwick, Stadt	5	–	507	+10,2	30,9	2,7	2,0
562 032	Recklinghausen, Stadt	10	–	1 039	+24,1	37,1	1,4	1,4
562 036	Waltrop, Stadt	3	–	85	–	.	.	.
<b>566 000</b>	<b>Kreis Steinfurt</b>	<b>167</b>	<b>–0,6</b>	<b>5 202</b>	<b>+0,3</b>	<b>37,3</b>	<b>2,9</b>	<b>3,2</b>
566 004	Altenberge	5	–	197	–	33,8	3,0	7,0
566 008	Emsdetten, Stadt	10	–	374	+1,6	30,0	2,0	3,7
566 012	Greven, Stadt	13	+8,3	342	+5,6	26,1	4,0	1,7
566 016	Hörstel, Stadt	17	–	482	+26,8	26,2	2,3	3,1
566 020	Hopsten	2	–	55	–	.	.	.
566 024	Horstmar, Stadt	4	–	82	+7,9	41,7	4,4	16,9
566 028	Ibbenbüren, Stadt	14	–	455	+1,3	30,3	1,9	2,3
566 032	Ladbergen	6	–14,3	100	–18,7	43,9	1,5	1,1
566 036	Laer	2	–	56	–	.	.	.
566 040	Lengerich, Stadt	7	–12,5	157	–14,2	36,2	2,5	3,2
566 044	Lienen	4	–	63	–	42,9	3,8	6,0
566 048	Lotte	1	–	14	–	.	.	.
566 052	Metelen	–	–100,0	–	–100,0	–	–	–
566 056	Mettingen	7	–	219	–2,7	49,5	5,7	3,0
566 060	Neuenkirchen	2	–	72	–	.	.	.
566 064	Nordwalde	2	–33,3	58	–64,2	.	.	.
566 068	Ochtrup, Stadt	4	–	87	–	27,0	1,6	1,4
566 072	Recke	5	–	138	+11,3	35,7	3,8	23,3
566 076	Rheine, Stadt	21	–	823	+2,4	44,4	2,4	1,9
566 080	Saerbeck	5	–	207	–0,5	21,1	1,9	1,5
566 084	Steinfurt, Stadt	10	+25,0	245	+28,3	28,1	2,1	2,2
566 088	Tecklenburg, Stadt	18	–	794	+0,4	52,1	4,0	4,6
566 092	Westerkappeln	3	–	54	–	61,7	4,1	5,2
566 096	Wettringen	5	–	128	–	51,6	4,3	14,3

Anmerkungen Seite 9



## Noch: 2.1 Kapazität und Leistung der Beherbergungsstätten nach Verwaltungsbezirken

Oktober 2023

Amtliche Schlüsselnummer	Verwaltungsbezirk	Ankünfte				Übernachtungen			
		aller Gäste	Veränderung <sup>1)</sup>	ausländischer Gäste	Veränderung <sup>1)</sup>	aller Gäste	Veränderung <sup>1)</sup>	ausländischer Gäste	Veränderung <sup>1)</sup>
<b>554 000</b>	<b>Kreis Borken</b>	<b>28 200</b>	<b>+6,4</b>	<b>4 330</b>	<b>+3,1</b>	<b>61 887</b>	<b>+7,3</b>	<b>10 509</b>	<b>+19,7</b>
554 004	Ahaus, Stadt	2 694	+5,3	391	+12,7	6 037	+9,6	1 226	+40,4
554 008	Bocholt, Stadt	4 452	-0,7	696	+13,0	9 223	-0,6	1 417	+3,4
554 012	Borken, Stadt	3 156	+47,7	304	+77,8	7 887	+37,0	883	+75,5
554 016	Gescher, Stadt	1 178	-5,9	52	-18,8	1 755	-9,5	78	-29,1
554 020	Gronau (Westf.), Stadt	4 103	+11,7	822	+12,9	11 530	+9,3	2 819	+24,7
554 024	Heek	1 135	+31,8	53	+32,5	2 421	+42,7	90	+60,7
554 028	Heiden	356	+4,7	8	+60,0	1 028	+1,0	11	-
554 032	Isselburg, Stadt	750	+5,3	72	-45,0	1 242	-16,5	112	-58,1
554 036	Legden	2 433	-8,9	204	-71,9	4 958	+17,9	967	+14,8
554 040	Raesfeld	.	.	.	.	.	.	.	.
554 044	Reken	1 964	+2,1	104	+38,7	4 106	+8,9	207	+48,9
554 048	Rhede, Stadt	586	+2,1	71	+7,6	990	-15,4	138	+1,5
554 052	Schöppingen	876	-10,8	41	-56,4	2 114	-6,5	76	-71,7
554 056	Stadtlohn, Stadt	.	.	.	.	.	.	.	.
554 060	Südlohn	1 258	-4,0	178	-3,8	2 398	-0,8	267	+1,5
554 064	Velen, Stadt	1 580	+4,6	1 058	+32,6	3 342	-11,6	1 636	+16,4
554 068	Vreden, Stadt	1 029	+18,0	269	+84,2	1 805	-1,0	570	+119,2
<b>558 000</b>	<b>Kreis Coesfeld</b>	<b>17 866</b>	<b>-7,4</b>	<b>1 044</b>	<b>+5,9</b>	<b>67 550</b>	<b>-7,9</b>	<b>2 756</b>	<b>+12,4</b>
558 004	Ascheberg	1 751	-15,2	166	+58,1	3 169	-4,3	273	+85,7
558 008	Billerbeck, Stadt	2 393	+15,7	106	+43,2	4 448	-2,2	291	+87,7
558 012	Coesfeld, Stadt	2 336	+4,1	154	+6,9	3 720	-22,9	264	-13,7
558 016	Dülmen, Stadt	2 277	-15,0	177	-21,7	5 658	-14,1	632	-21,4
558 020	Havixbeck	321	-27,9	20	+66,7	1 649	-21,2	34	+88,9
558 024	Lüdinghausen, Stadt	2 005	-7,6	123	+35,2	5 374	+2,6	405	+79,2
558 028	Nordkirchen	.	.	.	.	.	.	.	.
558 032	Nottuln	2 033	-14,9	36	-45,5	5 515	-4,8	49	-62,3
558 036	Olfen, Stadt	.	.	.	.	.	.	.	.
558 040	Rosendahl	713	+20,8	24	+140,0	1 030	+12,9	24	+140,0
558 044	Senden	2 177	-14,5	200	-12,3	4 750	-2,1	702	+18,6
<b>562 000</b>	<b>Kreis Recklinghausen</b>	<b>35 167</b>	<b>+1,1</b>	<b>5 998</b>	<b>-2,6</b>	<b>68 486</b>	<b>-1,1</b>	<b>11 454</b>	<b>-6,1</b>
562 004	Castrop-Rauxel, Stadt	1 939	-13,5	151	+38,5	3 702	-21,8	413	+133,3
562 008	Datteln, Stadt	3 006	-6,9	43	-44,2	7 344	-9,8	97	-76,0
562 012	Dorsten, Stadt	3 111	+7,1	598	+16,8	7 070	-4,4	2 018	-22,5
562 014	Gladbeck, Stadt	.	.	.	.	.	.	.	.
562 016	Haltern am See, Stadt	6 317	-5,6	186	+12,0	14 128	-3,7	333	+15,6
562 020	Herten, Stadt	2 187	+5,3	303	-3,5	3 562	+10,2	368	-11,3
562 024	Marl, Stadt	3 061	-13,4	1 002	-1,9	7 077	+18,3	2 782	+73,7
562 028	Oer-Erkenschwick, Stadt	1 885	+4,8	70	x	5 073	+7,7	140	+311,8
562 032	Recklinghausen, Stadt	8 285	+16,1	1 544	-22,2	11 937	+1,3	2 158	-33,5
562 036	Waltrop, Stadt	.	.	.	.	.	.	.	.
<b>566 000</b>	<b>Kreis Steinfurt</b>	<b>26 416</b>	<b>-11,5</b>	<b>3 066</b>	<b>-20,9</b>	<b>76 055</b>	<b>-6,5</b>	<b>9 842</b>	<b>-13,1</b>
566 004	Altenberge	700	-23,7	21	+162,5	2 078	-8,2	147	+6,5
566 008	Emsdetten, Stadt	1 740	+0,9	119	+11,2	3 473	-2,3	439	+29,1
566 012	Greven, Stadt	2 566	-24,1	332	-13,5	10 380	+3,7	573	-11,8
566 016	Hörstel, Stadt	2 571	-3,1	210	-22,8	5 982	-7,7	641	-44,4
566 020	Hopsten	.	.	.	.	.	.	.	.
566 024	Horstmar, Stadt	241	+4,3	19	-20,8	1 060	+8,9	321	+4,6
566 028	Ibbenbüren, Stadt	2 310	-12,3	363	-17,3	4 362	-18,0	844	-19,3
566 032	Ladbergen	1 022	-12,5	305	+5,5	1 531	-23,4	336	-20,8
566 036	Laer	.	.	.	.	.	.	.	.
566 040	Lengerich, Stadt	837	-10,4	113	-24,7	2 086	-7,3	356	-15,8
566 044	Lienen	436	-24,7	113	-32,7	1 673	-12,4	676	-18,1
566 048	Lotte	.	.	.	.	.	.	.	.
566 052	Metelen	-	-100,0	-	-	-	-100,0	-	-
566 056	Mettingen	636	+11,0	72	+89,5	3 619	+6,8	213	+80,5
566 060	Neuenkirchen	.	.	.	.	.	.	.	.
566 064	Nordwalde	.	.	.	.	.	.	.	.
566 068	Ochtrup, Stadt	459	-3,0	48	-35,1	727	-7,9	65	-46,7
566 072	Recke	441	-28,3	18	+38,5	1 689	-18,9	419	+466,2
566 076	Rheine, Stadt	4 622	-4,4	650	-38,7	11 292	-4,3	1 261	-45,9
566 080	Saerbeck	716	+2,7	35	+40,0	1 354	-22,0	51	-69,1
566 084	Steinfurt, Stadt	1 402	-7,2	185	+5,1	2 963	-8,0	406	+38,6
566 088	Tecklenburg, Stadt	3 611	-9,5	331	-28,0	14 275	-3,6	1 520	-23,1
566 092	Westerkappeln	253	-17,0	10	-72,2	1 033	+9,2	52	+4,0
566 096	Wettringen	1 004	-19,7	100	-18,7	4 330	+19,1	1 427	+69,5

Anmerkungen Seite 9

## Noch: 2.1 Kapazität und Leistung der Beherbergungsstätten nach Verwaltungsbezirken

Oktober 2023

Amtliche Schlüsselnummer	Verwaltungsbezirk	Betriebe		Betten			Mittlere Aufenthaltsdauer <sup>3)</sup>	
		geöffnete	Veränderung <sup>1)</sup>	angebotene	Veränderung <sup>1)</sup>	mittlere Auslastung <sup>2)</sup>	aller Gäste	ausländischer Gäste
<b>570 000</b>	<b>Kreis Warendorf</b>	<b>87</b>	<b>-1,1</b>	<b>3 128</b>	<b>+3,0</b>	<b>39,7</b>	<b>2,7</b>	<b>3,1</b>
570 004	Ahlen, Stadt	9	-	308	+13,2	32,8	2,6	6,7
570 008	Beckum, Stadt	8	-	251	-3,8	36,6	2,5	3,5
570 012	Beelen	3	-	87	+55,4	16,7	2,9	1,7
570 016	Drensteinfurt, Stadt	5	-	121	+6,1	32,2	1,6	2,4
570 020	Ennigerloh, Stadt	5	-	145	-	33,5	1,9	2,9
570 024	Everswinkel	5	-	123	+7,0	44,4	3,1	-
570 028	Oelde, Stadt	7	-12,5	243	-2,0	25,8	1,6	2,2
570 032	Ostbevern	5	-	301	+0,7	34,7	1,7	1,5
570 036	Sassenberg, Stadt	6	-	94	-	26,5	3,5	2,8
570 040	Sendenhorst, Stadt	7	-	348	+3,6	68,1	5,5	2,0
570 044	Telgte, Stadt	7	-	296	-3,9	64,5	4,1	1,9
570 048	Wadersloh	4	+33,3	64	+30,6	22,9	4,2	23,7
570 052	Warendorf, Stadt	16	-5,9	747	+0,8	34,4	2,0	2,3
<b>500 000</b>	<b>Reg.-Bez. Münster</b>	<b>674</b>	<b>+0,7</b>	<b>35 323</b>	<b>+2,1</b>	<b>46,1</b>	<b>2,6</b>	<b>2,3</b>
<b>711 000</b>	<b>Kreisfreie Stadt Bielefeld</b>	<b>56</b>	<b>+1,8</b>	<b>4 022</b>	<b>+5,5</b>	<b>41,5</b>	<b>2,1</b>	<b>2,6</b>
<b>754 000</b>	<b>Kreis Gütersloh</b>	<b>90</b>	<b>-</b>	<b>4 131</b>	<b>+0,7</b>	<b>32,1</b>	<b>2,1</b>	<b>2,2</b>
754 004	Borgholzhausen, Stadt	1	-	31	-	.	.	.
754 008	Gütersloh, Stadt	17	+6,3	899	+5,0	43,7	2,5	2,3
754 012	Halle (Westf.), Stadt	10	-	575	+1,8	36,4	2,2	1,8
754 016	Harsewinkel, Stadt	6	-14,3	431	-7,7	26,3	2,1	2,1
754 020	Herzebrock-Clarholz	5	-	128	-2,3	23,3	2,8	7,3
754 024	Langenberg	-	-	-	-	-	-	-
754 028	Rheda-Wiedenbrück, Stadt	12	-	564	+0,9	21,9	1,7	1,7
754 032	Rietberg, Stadt	8	-	374	+11,6	32,8	1,6	1,5
754 036	Schloß Holte-Stukenbrock, Stadt	13	-	593	+2,1	29,6	2,1	2,1
754 040	Steinhagen	2	-33,3	55	-45,0	.	.	.
754 044	Verl, Stadt	6	+20,0	226	-0,4	27,1	1,6	1,7
754 048	Versmold, Stadt	6	-	89	+4,7	22,2	3,8	8,0
754 052	Werther (Westf.), Stadt	4	-	166	-	35,2	1,9	2,7
<b>758 000</b>	<b>Kreis Herford</b>	<b>51</b>	<b>+2,0</b>	<b>2 745</b>	<b>+12,7</b>	<b>44,8</b>	<b>3,3</b>	<b>3,4</b>
758 004	Bünde, Stadt	6	-14,3	189	-12,1	46,8	2,7	3,6
758 008	Enger, Stadt	-	-	-	-	-	-	-
758 012	Herford, Stadt	12	+9,1	676	+80,3	34,2	1,7	2,4
758 016	Hiddenhausen	4	-	225	+5,1	32,9	1,7	1,3
758 020	Kirchlengern	1	-	17	-	.	.	.
758 024	Löhne, Stadt	9	-	461	-0,6	74,2	11,9	25,4
758 028	Rödinghausen	3	-	160	-8,6	47,7	3,0	41,7
758 032	Spenge, Stadt	3	-	163	-	.	.	.
758 036	Vlotho, Stadt	13	+8,3	854	+5,0	40,5	4,5	2,6
<b>762 000</b>	<b>Kreis Höxter</b>	<b>111</b>	<b>-3,5</b>	<b>6 107</b>	<b>-2,4</b>	<b>51,9</b>	<b>4,6</b>	<b>2,6</b>
762 004	Bad Driburg, Stadt	32	-	2 751	-0,1	70,4	8,8	2,2
762 008	Beverungen, Stadt	16	-5,9	417	-14,7	25,4	2,7	2,0
762 012	Borgentreich, Stadt	1	-	32	-	.	.	.
762 016	Brakel, Stadt	6	-	240	-	12,1	2,2	2,3
762 020	Höxter, Stadt	22	-	1 017	+0,2	49,0	3,0	2,4
762 024	Marienmünster, Stadt	4	-	107	-1,8	.	.	.
762 028	Nieheim, Stadt	7	-	518	+0,2	30,9	4,8	3,9
762 032	Steinheim, Stadt	3	-25,0	104	-9,6	37,5	2,0	2,3
762 036	Warburg, Stadt	15	-11,8	688	-9,1	34,7	1,9	1,8
762 040	Willebadessen, Stadt	5	-	233	+0,9	52,0	2,9	2,9
<b>766 000</b>	<b>Kreis Lippe</b>	<b>158</b>	<b>-7,1</b>	<b>8 461</b>	<b>-2,5</b>	<b>51,4</b>	<b>4,1</b>	<b>3,1</b>
766 004	Augustdorf	1	-50,0	42	-22,2	.	.	.
766 008	Bad Salzuflen, Stadt	40	-14,9	3 531	-3,8	64,0	5,7	2,0
766 012	Barntrop, Stadt	1	-66,7	15	-40,0	.	.	.
766 016	Blomberg, Stadt	4	-	78	-	27,3	1,7	2,4
766 020	Detmold, Stadt	20	-	757	-3,4	44,5	1,8	2,2
766 024	Dörentrup	6	-14,3	245	-5,8	48,3	3,3	4,6
766 028	Extertal	6	-14,3	238	+25,3	21,2	2,8	4,4
766 032	Horn-Bad Meinberg, Stadt	30	-	2 197	-2,5	51,7	4,6	5,0

Anmerkungen Seite 9

## Noch: 2.1 Kapazität und Leistung der Beherbergungsstätten nach Verwaltungsbezirken

Oktober 2023

Amtliche Schlüsselnummer	Verwaltungsbezirk	Ankünfte				Übernachtungen			
		aller Gäste	Veränderung <sup>1)</sup>	ausländischer Gäste	Veränderung <sup>1)</sup>	aller Gäste	Veränderung <sup>1)</sup>	ausländischer Gäste	Veränderung <sup>1)</sup>
<b>570 000</b>	<b>Kreis Warendorf</b>	<b>16 783</b>	<b>+0,6</b>	<b>1 495</b>	<b>+11,1</b>	<b>44 715</b>	<b>-0,6</b>	<b>4 560</b>	<b>+10,3</b>
570 004	Ahlen, Stadt	1 195	-0,5	155	+9,9	3 130	-6,7	1 041	-5,4
570 008	Beckum, Stadt	1 144	-9,9	352	+41,4	2 851	-0,1	1 224	+97,1
570 012	Beelen	155	-19,3	48	-27,3	450	-8,0	81	-52,6
570 016	Drensteinfurt, Stadt	764	+6,1	60	+62,2	1 206	+16,7	141	+187,8
570 020	Ennigerloh, Stadt	787	+0,3	50	-21,9	1 505	-15,1	146	+16,8
570 024	Everswinkel	545	+44,6	-	-100,0	1 693	+19,1	-	-100,0
570 028	Oelde, Stadt	1 404	-4,9	242	+24,1	2 316	-8,0	533	+6,2
570 032	Ostbevern	1 853	+2,1	76	+484,6	3 241	+38,2	113	x
570 036	Sassenberg, Stadt	1 375	-4,0	72	+22,0	4 790	-7,7	202	+4,7
570 040	Sendenhorst, Stadt	1 330	+2,1	112	+20,4	7 350	+1,4	220	+7,8
570 044	Telgte, Stadt	1 575	+2,2	135	+3,1	6 489	+0,5	260	-6,8
570 048	Wadersloh	108	-20,6	7	-84,8	454	-23,1	166	-36,4
570 052	Warendorf, Stadt	4 548	+2,6	186	-24,1	9 240	-4,9	433	-26,7
<b>500 000</b>	<b>Reg.-Bez. Münster</b>	<b>207 914</b>	<b>+2,1</b>	<b>24 731</b>	<b>-6,5</b>	<b>547 641</b>	<b>+1,8</b>	<b>57 548</b>	<b>-2,2</b>
<b>711 000</b>	<b>Kreisfreie Stadt Bielefeld</b>	<b>25 916</b>	<b>-2,2</b>	<b>2 970</b>	<b>+19,5</b>	<b>53 257</b>	<b>-7,3</b>	<b>7 801</b>	<b>+0,5</b>
<b>754 000</b>	<b>Kreis Gütersloh</b>	<b>20 463</b>	<b>-5,1</b>	<b>2 195</b>	<b>+5,9</b>	<b>43 691</b>	<b>-10,7</b>	<b>4 728</b>	<b>-11,5</b>
754 004	Borgholzhausen, Stadt	.	.	.	.	.	.	.	.
754 008	Gütersloh, Stadt	4 836	+11,8	801	-4,3	12 192	-3,4	1 880	-15,3
754 012	Halle (Westf.), Stadt	2 988	-1,5	333	+54,2	6 444	-7,4	604	+35,1
754 016	Harsewinkel, Stadt	1 643	-14,9	194	-8,1	3 457	-26,0	409	-34,8
754 020	Herzebrock-Clarholz	328	-18,2	55	-15,4	924	+6,7	399	+63,5
754 024	Langenberg	-	-	-	-	-	-	-	-
754 028	Rheda-Wiedenbrück, Stadt	2 243	-12,0	308	+17,1	3 823	-22,2	509	-11,2
754 032	Rietberg, Stadt	2 365	-4,1	171	+200,0	3 807	-6,3	263	+94,8
754 036	Schloß Holte-Stukenbrock, Stadt	3 105	-13,4	164	+14,7	6 540	-15,3	341	-32,7
754 040	Steinhagen	.	.	.	.	.	.	.	.
754 044	Verl, Stadt	1 174	-8,9	143	+12,6	1 901	-9,0	236	+22,9
754 048	Versmold, Stadt	591	-11,4	4	+33,3	2 227	-0,7	32	x
754 052	Werther (Westf.), Stadt	961	+28,8	16	-89,3	1 812	-9,1	43	-89,1
<b>758 000</b>	<b>Kreis Herford</b>	<b>12 170</b>	<b>+25,5</b>	<b>806</b>	<b>-0,9</b>	<b>39 708</b>	<b>+25,1</b>	<b>2 711</b>	<b>+16,2</b>
758 004	Bünde, Stadt	1 005	+6,0	94	-1,1	2 743	-10,4	341	-36,1
758 008	Enger, Stadt	-	-	-	-	-	-	-	-
758 012	Herford, Stadt	4 986	+74,9	202	+4,7	8 271	+79,2	490	+18,9
758 016	Hiddenhausen	1 360	-6,9	226	-8,5	2 296	+3,5	290	-4,0
758 020	Kirchlengern	.	.	.	.	.	.	.	.
758 024	Löhne, Stadt	899	-6,5	27	-30,8	10 681	+4,3	687	+60,1
758 028	Rödinghausen	794	-12,6	6	-45,5	2 368	-4,0	250	+140,4
758 032	Spenge, Stadt	.	.	.	.	.	.	.	.
758 036	Vlotho, Stadt	2 478	+13,3	234	+10,9	11 157	+40,3	617	+17,3
<b>762 000</b>	<b>Kreis Höxter</b>	<b>21 969</b>	<b>-0,9</b>	<b>1 400</b>	<b>-15,9</b>	<b>102 147</b>	<b>+2,3</b>	<b>3 707</b>	<b>-34,1</b>
762 004	Bad Driburg, Stadt	6 819	+3,1	190	-5,0	60 215	+7,8	417	-50,0
762 008	Beverungen, Stadt	1 333	-22,4	25	+31,6	3 646	-38,0	49	+53,1
762 012	Borgentreich, Stadt	.	.	.	.	.	.	.	.
762 016	Brakel, Stadt	506	-23,4	33	-10,8	1 097	-20,7	75	-43,6
762 020	Höxter, Stadt	6 047	+20,7	231	+3,6	18 387	+16,3	551	-17,0
762 024	Marienmünster, Stadt	.	.	.	.	.	.	.	.
762 028	Nieheim, Stadt	1 099	-6,8	301	-40,2	5 253	+13,1	1 178	-45,4
762 032	Steinheim, Stadt	607	-16,0	41	-35,9	1 209	-26,7	93	-41,9
762 036	Warburg, Stadt	3 947	-16,0	317	-13,6	7 614	-22,8	574	-35,2
762 040	Willebadessen, Stadt	1 291	+7,8	244	+1,7	3 753	+6,6	705	+5,7
<b>766 000</b>	<b>Kreis Lippe</b>	<b>35 227</b>	<b>-6,3</b>	<b>2 565</b>	<b>+15,1</b>	<b>144 730</b>	<b>-1,2</b>	<b>7 838</b>	<b>+10,9</b>
766 004	Augustdorf	.	.	.	.	.	.	.	.
766 008	Bad Salzuffeln, Stadt	12 540	-7,1	767	-15,0	71 269	+3,3	1 499	-20,0
766 012	Barntrup, Stadt	.	.	.	.	.	.	.	.
766 016	Blomberg, Stadt	399	+4,7	40	-7,0	659	-5,2	94	+10,6
766 020	Detmold, Stadt	6 247	-1,3	312	+10,2	11 549	-0,5	697	+8,4
766 024	Dörentrup	1 102	-7,8	5	-82,1	3 672	-8,1	23	-86,1
766 028	Extertal	624	-56,1	28	-62,2	1 759	-60,3	124	-34,7
766 032	Horn-Bad Meinberg, Stadt	7 644	+3,0	525	+39,3	35 223	+0,8	2 609	+1,1

Anmerkungen Seite 9

## Noch: 2.1 Kapazität und Leistung der Beherbergungsstätten nach Verwaltungsbezirken

Oktober 2023

Amtliche Schlüsselnummer	Verwaltungsbezirk	Betriebe		Betten			Mittlere Aufenthaltsdauer <sup>3)</sup>	
		geöffnete	Veränderung <sup>1)</sup>	angebotene	Veränderung <sup>1)</sup>	mittlere Auslastung <sup>2)</sup>	aller Gäste	ausländischer Gäste
	<b>Noch: Kreis Lippe</b>							
766 036	Kalletal	10	–	201	–1,0	26,0	5,6	12,1
766 040	Lage, Stadt	8	–	162	–1,8	39,9	3,2	4,3
766 044	Lemgo, Stadt	7	–	270	–4,6	33,6	1,9	1,9
766 048	Leopoldshöhe	3	–	43	–	.	.	.
766 052	Lügde, Stadt	9	–	279	–0,4	24,7	2,3	3,9
766 056	Oerlinghausen, Stadt	4	–	162	+3,8	25,3	2,4	1,5
766 060	Schieder-Schwalenberg, Stadt	9	–	241	+2,6	31,8	2,5	2,7
766 064	Schlangen	–	–	–	–	–	–	–
<b>770 000</b>	<b>Kreis Minden-Lübbecke</b>	<b>102</b>	<b>–1,9</b>	<b>6 702</b>	<b>+1,0</b>	<b>57,4</b>	<b>4,7</b>	<b>2,3</b>
770 004	Bad Oeynhausen, Stadt	24	+4,3	3 447	+2,7	69,6	7,7	1,4
770 008	Espelkamp, Stadt	8	–	274	+0,4	30,0	2,2	3,7
770 012	Hille	4	–	139	–	60,3	3,0	3,2
770 016	Hüllhorst	3	–	115	+33,7	.	.	.
770 020	Lübbecke, Stadt	3	–	83	–17,8	.	.	.
770 024	Minden, Stadt	18	+5,9	711	+3,2	37,9	1,6	1,6
770 028	Petershagen, Stadt	13	–7,1	625	–3,7	43,9	4,9	2,9
770 032	Porta Westfalica, Stadt	8	–	368	+9,5	31,4	2,1	1,4
770 036	Preußisch-Oldendorf, Stadt	11	–8,3	637	–1,5	67,1	7,2	7,3
770 040	Rahden, Stadt	4	–	172	–	37,9	3,1	3,4
770 044	Stemwede	6	–25,0	131	–29,2	34,0	4,2	17,9
<b>774 000</b>	<b>Kreis Paderborn</b>	<b>95</b>	<b>–3,1</b>	<b>5 378</b>	<b>–0,7</b>	<b>52,5</b>	<b>2,9</b>	<b>2,3</b>
774 004	Altenbeken	1	–	20	–	.	.	.
774 008	Bad Lippspringe, Stadt	14	–	1 422	–1,0	80,0	5,1	2,3
774 012	Borchen	5	–16,7	190	–17,7	58,2	5,4	5,0
774 016	Büren, Stadt	10	–9,1	476	–0,8	42,3	2,2	2,3
774 020	Delbrück, Stadt	7	–	243	+3,4	41,4	1,9	1,4
774 024	Hövelhof	9	–10,0	272	–3,9	35,8	2,4	2,1
774 028	Lichtenau, Stadt	2	–	46	–2,1	.	.	.
774 032	Paderborn, Stadt	34	–	2 197	+0,8	39,6	1,8	2,3
774 036	Salzkotten, Stadt	3	–	85	–1,2	22,0	1,8	1,4
774 040	Bad Wünnenberg, Stadt	10	–	427	+2,4	62,9	7,2	3,5
<b>700 000</b>	<b>Reg.-Bez. Detmold</b>	<b>663</b>	<b>–2,8</b>	<b>37 546</b>	<b>+0,6</b>	<b>49,1</b>	<b>3,5</b>	<b>2,6</b>
	<b>Kreisfreie Städte</b>							
<b>911 000</b>	<b>Bochum</b>	<b>37</b>	<b>+2,8</b>	<b>4 211</b>	<b>+5,7</b>	<b>51,0</b>	<b>1,9</b>	<b>1,9</b>
<b>913 000</b>	<b>Dortmund</b>	<b>71</b>	<b>+7,6</b>	<b>9 682</b>	<b>+16,0</b>	<b>45,1</b>	<b>1,6</b>	<b>1,6</b>
<b>914 000</b>	<b>Hagen</b>	<b>27</b>	<b>+8,0</b>	<b>1 733</b>	<b>+3,1</b>	<b>49,6</b>	<b>2,5</b>	<b>2,6</b>
<b>915 000</b>	<b>Hamm</b>	<b>19</b>	<b>–9,5</b>	<b>1 348</b>	<b>+9,3</b>	<b>40,0</b>	<b>1,8</b>	<b>1,6</b>
<b>916 000</b>	<b>Herne</b>	<b>10</b>	<b>–</b>	<b>734</b>	<b>+27,7</b>	<b>29,7</b>	<b>1,5</b>	<b>2,1</b>
<b>954 000</b>	<b>Ennepe-Ruhr-Kreis</b>	<b>64</b>	<b>+1,6</b>	<b>3 298</b>	<b>+0,8</b>	<b>44,5</b>	<b>2,7</b>	<b>2,0</b>
954 004	Breckerfeld, Stadt	4	–	182	–	27,4	2,1	1,5
954 008	Ennepetal, Stadt	4	+100,0	263	+17,4	81,3	10,7	3,1
954 012	Gevelsberg, Stadt	5	+25,0	169	+9,7	26,5	1,7	2,6
954 016	Hattingen, Stadt	20	–4,8	1 113	+2,1	55,8	3,5	2,2
954 020	Herdecke, Stadt	5	+25,0	376	+3,3	43,9	2,0	1,8
954 024	Schwelm, Stadt	5	–	263	–0,8	29,6	1,4	1,7
954 028	Sprockhövel, Stadt	6	–14,3	319	–0,9	24,7	1,9	1,8
954 032	Wetter (Ruhr), Stadt	5	–	129	+1,6	31,3	2,0	2,1
954 036	Witten, Stadt	10	–9,1	484	–11,0	36,4	1,9	1,8
<b>958 000</b>	<b>Hochsauerlandkreis</b>	<b>411</b>	<b>–3,1</b>	<b>25 258</b>	<b>+0,1</b>	<b>48,2</b>	<b>3,4</b>	<b>3,5</b>
958 004	Arnsberg, Stadt	24	+9,1	1 500	+7,5	33,6	2,3	2,4
958 008	Bestwig	13	–13,3	707	+0,9	40,4	3,1	3,1
958 012	Brilon, Stadt	32	–5,9	1 320	–6,8	41,3	3,7	3,4
958 016	Eslohe (Sauerland)	24	+9,1	989	+6,0	48,8	4,1	3,5
958 020	Hallenberg, Stadt	10	–9,1	493	–3,1	37,5	2,5	2,9
958 024	Marsberg, Stadt	10	+11,1	240	+5,3	22,0	2,0	1,6
958 028	Medebach, Stadt	20	–9,1	3 924	+5,7	74,4	4,1	4,0
958 032	Meschede, Stadt	23	–	1 046	+0,1	39,6	2,5	3,1
958 036	Olsberg, Stadt	39	–7,1	1 227	–14,6	32,7	2,5	3,2
958 040	Schmallenberg, Stadt	77	–8,3	4 110	–2,2	56,0	4,2	3,0
958 044	Sundern (Sauerland), Stadt	29	–6,5	1 412	–0,3	51,1	2,5	3,6
958 048	Winterberg, Stadt	110	+0,9	8 290	+0,5	40,7	3,2	3,5

Anmerkungen Seite 9

## Noch: 2.1 Kapazität und Leistung der Beherbergungsstätten nach Verwaltungsbezirken

Oktober 2023

Amtliche Schlüsselnummer	Verwaltungsbezirk	Ankünfte				Übernachtungen			
		aller Gäste	Veränderung <sup>1)</sup>	ausländischer Gäste	Veränderung <sup>1)</sup>	aller Gäste	Veränderung <sup>1)</sup>	ausländischer Gäste	Veränderung <sup>1)</sup>
	<b>Noch: Kreis Lippe</b>								
766 036	Kalletal	1 462	-20,7	38	+111,1	8 247	-5,9	460	x
766 040	Lage, Stadt	633	+11,6	20	-20,0	2 005	+3,6	86	+13,2
766 044	Lemgo, Stadt	1 401	-1,9	108	-28,5	2 648	-0,3	209	-41,6
766 048	Leopoldshöhe	.	.	.	.	.	.	.	.
766 052	Lügde, Stadt	923	+20,8	279	x	2 140	+62,6	1 086	x
766 056	Oerlinghausen, Stadt	535	-13,1	181	x	1 271	+3,2	268	x
766 060	Schieder-Schwalenberg, Stadt	1 418	-16,1	235	-7,5	3 506	-16,3	628	-22,4
766 064	Schlangen	-	-	-	-	-	-	-	-
<b>770 000</b>	<b>Kreis Minden-Lübbecke</b>	<b>26 402</b>	<b>+3,0</b>	<b>1 888</b>	<b>-18,7</b>	<b>123 250</b>	<b>+3,8</b>	<b>4 375</b>	<b>-8,9</b>
770 004	Bad Oeynhausen, Stadt	9 661	+3,4	694	+0,4	74 387	+3,0	987	-1,3
770 008	Espelkamp, Stadt	1 211	-5,7	90	+13,9	2 609	+4,1	337	+83,2
770 012	Hille	853	-9,4	61	-51,2	2 599	+9,0	195	-44,1
770 016	Hüllhorst	.	.	.	.	.	.	.	.
770 020	Lübbecke, Stadt	.	.	.	.	.	.	.	.
770 024	Minden, Stadt	6 226	+19,3	526	-6,4	9 693	+12,9	816	-8,6
770 028	Petershagen, Stadt	1 973	+17,5	104	+181,1	9 673	+10,1	304	+484,6
770 032	Porta Westfalica, Stadt	2 410	+18,2	153	+12,5	5 084	+20,1	220	-10,9
770 036	Preußisch-Oldendorf, Stadt	1 833	+5,2	41	-25,5	13 256	+10,2	299	-40,6
770 040	Rahden, Stadt	642	+0,8	86	+34,4	2 019	-3,3	296	+54,2
770 044	Stemwede	332	-75,6	42	-52,8	1 406	-58,5	750	+48,2
<b>774 000</b>	<b>Kreis Paderborn</b>	<b>30 155</b>	<b>-4,3</b>	<b>2 253</b>	<b>+0,1</b>	<b>88 605</b>	<b>-1,0</b>	<b>5 164</b>	<b>-12,0</b>
774 004	Altenbeken	.	.	.	.	.	.	.	.
774 008	Bad Lippspringe, Stadt	6 979	-0,9	230	+9,0	35 424	+4,3	526	-10,4
774 012	Borchen	633	+4,1	4	-33,3	3 428	+6,1	20	-70,6
774 016	Büren, Stadt	2 837	+9,8	186	+30,1	6 238	+4,0	432	+32,9
774 020	Delbrück, Stadt	1 507	+5,1	114	+8,6	2 818	-1,8	163	-14,7
774 024	Hövelhof	1 524	-24,1	119	-33,9	3 585	-26,1	254	-36,8
774 028	Lichtenau, Stadt	.	.	.	.	.	.	.	.
774 032	Paderborn, Stadt	14 947	-7,2	1 445	-1,9	27 579	-6,7	3 342	-10,8
774 036	Salzkotten, Stadt	325	+2,8	33	+6,5	580	-11,5	45	-63,1
774 040	Bad Wünnenberg, Stadt	1 183	+3,0	99	+20,7	8 540	+9,2	349	-9,8
<b>700 000</b>	<b>Reg.-Bez. Detmold</b>	<b>172 302</b>	<b>-1,3</b>	<b>14 077</b>	<b>+1,7</b>	<b>595 388</b>	<b>+0,5</b>	<b>36 324</b>	<b>-6,4</b>
	<b>Kreisfreie Städte</b>								
<b>911 000</b>	<b>Bochum</b>	<b>35 312</b>	<b>+6,4</b>	<b>3 703</b>	<b>-16,3</b>	<b>66 543</b>	<b>+9,0</b>	<b>7 144</b>	<b>-27,4</b>
<b>913 000</b>	<b>Dortmund</b>	<b>85 404</b>	<b>+14,9</b>	<b>21 781</b>	<b>+39,3</b>	<b>137 568</b>	<b>+8,3</b>	<b>34 048</b>	<b>+31,0</b>
<b>914 000</b>	<b>Hagen</b>	<b>10 555</b>	<b>+9,2</b>	<b>1 855</b>	<b>+23,7</b>	<b>26 635</b>	<b>+12,7</b>	<b>4 845</b>	<b>+45,5</b>
<b>915 000</b>	<b>Hamm</b>	<b>9 507</b>	<b>-8,0</b>	<b>941</b>	<b>+16,2</b>	<b>16 666</b>	<b>-7,0</b>	<b>1 531</b>	<b>+18,2</b>
<b>916 000</b>	<b>Herne</b>	<b>4 416</b>	<b>+1,5</b>	<b>197</b>	<b>+3,7</b>	<b>6 748</b>	<b>+0,6</b>	<b>416</b>	<b>-0,2</b>
<b>954 000</b>	<b>Ennepe-Ruhr-Kreis</b>	<b>17 066</b>	<b>-0,9</b>	<b>1 562</b>	<b>-0,1</b>	<b>46 166</b>	<b>-</b>	<b>3 080</b>	<b>+3,1</b>
954 004	Breckerfeld, Stadt	691	+74,5	18	-14,3	1 468	+67,8	27	-40,0
954 008	Ennepetal, Stadt	611	+72,6	48	+269,2	6 544	+13,3	148	x
954 012	Gevelsberg, Stadt	796	+3,6	46	-19,3	1 390	+12,9	121	-4,0
954 016	Hattingen, Stadt	5 814	+4,1	390	-7,4	20 078	+5,2	871	-2,4
954 020	Herdecke, Stadt	2 564	-6,7	291	-8,2	5 119	+1,0	521	-12,6
954 024	Schwelm, Stadt	1 779	-7,3	189	-20,3	2 411	+1,1	318	-6,7
954 028	Sprockhövel, Stadt	1 285	-22,1	192	+104,3	2 444	-38,0	354	+112,0
954 032	Wetter (Ruhr), Stadt	632	-1,6	20	-23,1	1 253	+9,3	41	-4,7
954 036	Witten, Stadt	2 894	-8,4	368	-2,4	5 459	-17,8	679	-10,9
<b>958 000</b>	<b>Hochsauerlandkreis</b>	<b>116 035</b>	<b>+3,6</b>	<b>16 263</b>	<b>+12,9</b>	<b>389 866</b>	<b>+1,2</b>	<b>56 127</b>	<b>+12,3</b>
958 004	Arnsberg, Stadt	6 737	+4,8	523	-19,0	15 630	-2,2	1 231	-30,1
958 008	Bestwig	2 903	-7,3	96	-40,0	9 017	-4,4	300	-52,5
958 012	Brilon, Stadt	5 423	+3,2	945	+43,6	19 850	+4,5	3 210	+63,6
958 016	Eslohe (Sauerland)	3 660	-10,0	134	-16,3	14 982	-0,6	468	-7,0
958 020	Hallenberg, Stadt	2 214	-11,9	344	-28,9	5 470	-14,1	1 002	-33,5
958 024	Marsberg, Stadt	767	-9,3	15	-21,1	1 556	-15,4	24	-20,0
958 028	Medebach, Stadt	23 514	+8,5	2 816	+46,3	95 440	+4,1	11 139	+25,8
958 032	Meschede, Stadt	5 684	+12,6	437	+21,4	14 261	+14,2	1 349	+13,6
958 036	Olsberg, Stadt	5 168	-8,7	488	-55,9	13 071	-3,4	1 575	-39,4
958 040	Schmallenberg, Stadt	17 099	+2,9	1 982	+38,4	71 107	+1,1	5 992	+39,7
958 044	Sundern (Sauerland), Stadt	9 153	-1,6	810	+51,1	23 032	+0,2	2 883	+62,2
958 048	Winterberg, Stadt	33 713	+7,3	7 673	+11,0	106 450	-0,1	26 954	+8,3

Anmerkungen Seite 9

## Noch: 2.1 Kapazität und Leistung der Beherbergungsstätten nach Verwaltungsbezirken

Oktober 2023

Amtliche Schlüsselnummer	Verwaltungsbezirk	Betriebe		Betten			Mittlere Aufenthaltsdauer <sup>3)</sup>	
		geöffnete	Veränderung <sup>1)</sup>	angebotene	Veränderung <sup>1)</sup>	mittlere Auslastung <sup>2)</sup>	aller Gäste	ausländischer Gäste
<b>962 000</b>	<b>Märkischer Kreis</b>	<b>95</b>	<b>-2,1</b>	<b>3 424</b>	<b>+0,8</b>	<b>31,0</b>	<b>2,0</b>	<b>2,2</b>
962 004	Altena, Stadt	8	-	302	-	24,1	2,1	8,7
962 008	Balve, Stadt	10	-9,1	359	-5,8	25,8	2,0	3,1
962 012	Halver, Stadt	2	-	36	-	.	.	.
962 016	Hemer, Stadt	8	-	148	-0,7	9,7	1,8	3,1
962 020	Herscheid	2	-	38	-	.	.	.
962 024	Iserlohn, Stadt	12	-7,7	646	+17,5	35,5	1,7	2,3
962 028	Kierspe, Stadt	2	+100,0	20	-	.	.	.
962 032	Lüdenscheid, Stadt	12	-	620	-4,5	38,3	2,0	1,9
962 036	Meinerzhagen, Stadt	8	-11,1	349	-1,4	26,6	1,9	1,8
962 040	Menden (Sauerland), Stadt	10	-	195	-5,3	21,0	1,6	1,6
962 044	Nachrodt-Wiblingwerde	3	-	210	-	34,9	2,5	2,3
962 048	Neuenrade, Stadt	7	-	164	-	38,1	1,7	1,8
962 052	Plettenberg, Stadt	8	-	264	-	38,7	2,3	2,4
962 056	Schalksmühle	-	-	-	-	-	-	-
962 060	Werdohl, Stadt	3	-	73	-	32,3	4,0	5,1
<b>966 000</b>	<b>Kreis Olpe</b>	<b>105</b>	<b>-1,9</b>	<b>3 897</b>	<b>+2,9</b>	<b>35,2</b>	<b>2,6</b>	<b>3,0</b>
966 004	Attendorn, Stadt	20	+5,3	955	+15,2	37,0	2,0	2,4
966 008	Drolshagen, Stadt	9	-	166	+3,1	28,8	3,1	1,5
966 012	Finnentrop	9	-	194	-	28,6	2,8	3,0
966 016	Kirchhundem	17	+6,3	375	+10,0	22,8	2,4	3,1
966 020	Lennebstadt, Stadt	32	-5,9	1 343	-4,1	42,0	3,5	3,8
966 024	Olpe, Stadt	14	-	640	+4,6	31,5	2,4	2,0
966 028	Wenden	4	-33,3	224	-10,0	28,2	2,1	2,2
<b>970 000</b>	<b>Kreis Siegen-Wittgenstein</b>	<b>93</b>	<b>+2,2</b>	<b>4 879</b>	<b>+5,1</b>	<b>47,2</b>	<b>3,4</b>	<b>2,4</b>
970 004	Bad Berleburg, Stadt	20	+5,3	1 119	+0,6	69,1	9,4	5,2
970 008	Burbach	8	-	664	+6,1	21,9	3,6	3,0
970 012	Erndtebrück	2	+100,0	53	+89,3	.	.	.
970 016	Freudenberg, Stadt	5	-	171	+0,6	34,9	1,6	1,6
970 020	Hilchenbach, Stadt	12	-	593	+8,6	58,2	7,2	3,0
970 024	Kreuztal, Stadt	4	-	84	-	42,9	2,7	3,3
970 028	Bad Laasphe, Stadt	10	-	538	+1,1	53,7	2,6	3,0
970 032	Netphen, Stadt	7	-	220	+4,3	28,5	2,1	2,3
970 036	Neunkirchen	3	-	73	-2,7	.	.	.
970 040	Siegen, Stadt	12	-	966	+10,9	46,2	1,7	1,6
970 044	Wilnsdorf	10	-	398	+3,1	31,6	2,9	2,6
<b>974 000</b>	<b>Kreis Soest</b>	<b>146</b>	<b>-2,7</b>	<b>8 415</b>	<b>-1,6</b>	<b>53,1</b>	<b>3,8</b>	<b>2,6</b>
974 004	Anröchte	2	-	39	-	.	.	.
974 008	Bad Sassendorf	24	-	1 943	-2,5	81,7	5,6	1,9
974 012	Ense	1	-	12	-	.	.	.
974 016	Erwitte, Stadt	16	-	891	+3,0	66,2	4,4	3,2
974 020	Geseke, Stadt	4	-	964	+1,4	13,9	1,6	1,5
974 024	Lippetal	3	-25,0	35	-25,5	41,8	3,5	17,0
974 028	Lippstadt, Stadt	21	-8,7	1 101	-4,4	59,9	4,1	2,5
974 032	Möhneseesee	21	-	1 370	+8,0	46,8	3,5	3,2
974 036	Rüthen, Stadt	12	-	269	-6,3	25,3	2,1	2,1
974 040	Soest, Stadt	14	-6,7	855	-10,8	37,2	1,8	2,1
974 044	Warstein, Stadt	16	-	491	-5,2	44,7	4,9	4,2
974 048	Welver	3	-	73	+1,4	28,5	3,6	22,7
974 052	Werl, Stadt	5	-	249	-	39,1	1,6	2,4
974 056	Wickede (Ruhr)	4	-	123	-8,9	81,1	8,8	7,6
<b>978 000</b>	<b>Kreis Unna</b>	<b>54</b>	<b>-1,8</b>	<b>3 219</b>	<b>-0,7</b>	<b>35,6</b>	<b>1,9</b>	<b>1,6</b>
978 004	Bergkamen, Stadt	3	-	65	+8,3	.	.	.
978 008	Bönen	-	-	-	-	-	-	-
978 012	Fröndenberg/Ruhr, Stadt	5	-	171	-	21,0	1,6	1,6
978 016	Holzwickede	2	+100,0	195	+17,5	.	.	.
978 020	Kamen, Stadt	5	-	579	+19,6	55,0	2,2	1,3
978 024	Lünen, Stadt	10	-	604	-5,0	36,3	1,6	1,2
978 028	Schwerte, Stadt	8	-11,1	415	-5,0	29,2	1,7	1,6
978 032	Selm, Stadt	5	-	431	-	14,9	3,0	2,3
978 036	Unna, Stadt	5	-16,7	325	-24,8	40,6	1,9	2,3
978 040	Werne, Stadt	11	-	434	+1,9	40,4	2,3	2,6
<b>900 000</b>	<b>Reg.-Bez. Arnsberg</b>	<b>1 132</b>	<b>-1,1</b>	<b>70 098</b>	<b>+3,2</b>	<b>45,8</b>	<b>2,6</b>	<b>2,3</b>
	<b>Nordrhein-Westfalen</b>	<b>4 632</b>	<b>-1,3</b>	<b>331 729</b>	<b>+2,8</b>	<b>46,0</b>	<b>2,3</b>	<b>2,1</b>

Anmerkungen Seite 9

## Noch: 2.1 Kapazität und Leistung der Beherbergungsstätten nach Verwaltungsbezirken

Oktober 2023

Amtliche Schlüsselnummer	Verwaltungsbezirk	Ankünfte				Übernachtungen			
		aller Gäste	Veränderung <sup>1)</sup>	ausländischer Gäste	Veränderung <sup>1)</sup>	aller Gäste	Veränderung <sup>1)</sup>	ausländischer Gäste	Veränderung <sup>1)</sup>
<b>962 000</b>	<b>Märkischer Kreis</b>	<b>17 313</b>	<b>+5,3</b>	<b>1 346</b>	<b>-6,9</b>	<b>33 848</b>	<b>+2,5</b>	<b>2 988</b>	<b>-20,6</b>
962 004	Altena, Stadt	1 065	-1,0	14	-54,8	2 277	-20,7	122	+28,4
962 008	Balve, Stadt	1 407	-7,9	55	-56,0	2 868	-11,7	173	-69,6
962 012	Halver, Stadt	.	.	.	.	.	.	.	.
962 016	Hemer, Stadt	429	+24,7	13	+160,0	769	+13,3	40	x
962 020	Herscheid	.	.	.	.	.	.	.	.
962 024	Iserlohn, Stadt	4 098	-2,4	363	+1,1	7 114	+2,2	823	+5,6
962 028	Kierspe, Stadt	.	.	.	.	.	.	.	.
962 032	Lüdenscheid, Stadt	3 760	+9,2	521	-9,1	7 359	+12,6	970	-23,1
962 036	Meinerzhagen, Stadt	1 511	+30,7	85	+25,0	2 875	+23,9	152	-14,6
962 040	Menden (Sauerland), Stadt	778	+3,0	25	-39,0	1 267	-3,1	41	-52,9
962 044	Nachrodt-Wiblingwerde	845	-18,6	12	-42,9	2 120	-12,9	27	-56,5
962 048	Neuenrade, Stadt	1 119	+36,0	74	+8,8	1 882	+17,3	136	-29,2
962 052	Plettenberg, Stadt	1 760	+13,3	124	+15,9	3 984	+4,2	297	-22,5
962 056	Schalksmühle	-	-	-	-	-	-	-	-
962 060	Werdohl, Stadt	161	-15,7	15	+400,0	643	+1,9	76	+111,1
<b>966 000</b>	<b>Kreis Olpe</b>	<b>19 271</b>	<b>+2,0</b>	<b>2 649</b>	<b>+5,0</b>	<b>49 782</b>	<b>-3,5</b>	<b>7 961</b>	<b>+1,3</b>
966 004	Attendorn, Stadt	6 431	+20,3	675	+28,3	12 542	+7,8	1 632	+33,8
966 008	Drolshagen, Stadt	1 290	-11,0	77	-54,7	3 961	-20,6	117	-70,1
966 012	Finnentrop	691	+13,3	63	+96,9	1 929	+4,0	186	+86,0
966 016	Kirchhundem	1 082	+4,9	53	-18,5	2 646	+9,7	162	-9,0
966 020	Lennestadt, Stadt	4 956	-15,6	1 249	-2,4	17 351	-9,8	4 751	-3,3
966 024	Olpe, Stadt	3 891	+3,4	402	+8,6	9 396	-2,9	823	+6,1
966 028	Wenden	930	+15,0	130	+60,5	1 957	+9,5	290	+3,6
<b>970 000</b>	<b>Kreis Siegen-Wittgenstein</b>	<b>21 013</b>	<b>+5,9</b>	<b>3 648</b>	<b>+3,5</b>	<b>71 228</b>	<b>+8,4</b>	<b>8 724</b>	<b>+0,1</b>
970 004	Bad Berleburg, Stadt	2 563	+5,8	133	-29,6	23 971	+7,5	688	-7,3
970 008	Burbach	1 272	+10,3	45	-32,8	4 518	+5,5	135	+0,7
970 012	Erndtebrück	.	.	.	.	.	.	.	.
970 016	Freudenberg, Stadt	1 122	+4,0	208	-24,4	1 849	-22,7	342	-22,3
970 020	Hilchenbach, Stadt	1 423	-2,7	65	-20,7	10 282	+27,7	192	-16,9
970 024	Kreuztal, Stadt	420	+9,1	51	+50,0	1 116	+11,9	168	+86,7
970 028	Bad Laasphe, Stadt	3 432	+10,7	1 374	-1,4	9 024	+4,3	4 088	-6,6
970 032	Netphen, Stadt	913	+30,8	107	x	1 941	+4,3	241	-12,4
970 036	Neunkirchen	.	.	.	.	.	.	.	.
970 040	Siegen, Stadt	8 241	+11,8	1 562	+13,5	13 830	+13,2	2 566	+14,3
970 044	Wilnsdorf	1 326	-29,9	77	-	3 901	-9,3	200	+55,0
<b>974 000</b>	<b>Kreis Soest</b>	<b>38 692</b>	<b>+0,6</b>	<b>2 263</b>	<b>-10,4</b>	<b>145 839</b>	<b>+0,8</b>	<b>5 913</b>	<b>-23,8</b>
974 004	Anröchte	.	.	.	.	.	.	.	.
974 008	Bad Sassendorf	9 008	+7,5	163	-20,9	50 893	+7,0	306	-60,9
974 012	Ense	.	.	.	.	.	.	.	.
974 016	Erwitte, Stadt	4 309	-1,2	194	+23,6	19 069	+3,1	628	+16,9
974 020	Geseke, Stadt	2 597	-2,5	273	+1,1	4 144	-14,7	406	-52,3
974 024	Lippetal	195	-20,7	8	-57,9	681	-10,7	136	-23,6
974 028	Lippstadt, Stadt	5 510	-4,9	503	-21,5	22 389	+1,7	1 271	-17,8
974 032	Möhnesee	6 185	+2,4	128	-15,8	21 941	+3,0	412	-23,0
974 036	Rüthen, Stadt	1 060	-7,3	79	+33,9	2 260	-10,9	165	-9,8
974 040	Soest, Stadt	5 754	+2,2	537	-13,1	10 261	-18,9	1 149	-36,7
974 044	Warstein, Stadt	1 448	-6,9	209	-0,9	7 039	-10,1	885	+19,4
974 048	Welver	178	-18,7	6	-68,4	644	+2,9	136	-22,7
974 052	Werl, Stadt	1 848	-4,1	124	-23,0	3 015	-4,6	295	-24,2
974 056	Wickede (Ruhr)	340	+12,6	5	-28,6	3 004	+15,3	38	+322,2
<b>978 000</b>	<b>Kreis Unna</b>	<b>18 883</b>	<b>-5,5</b>	<b>2 241</b>	<b>-2,7</b>	<b>36 762</b>	<b>-6,2</b>	<b>3 588</b>	<b>-12,6</b>
978 004	Bergkamen, Stadt	.	.	.	.	.	.	.	.
978 008	Bönen	-	-	-	-	-	-	-	-
978 012	Fröndenberg/Ruhr, Stadt	716	-21,8	92	-2,1	1 111	-11,6	149	-13,9
978 016	Holzwickede	.	.	.	.	.	.	.	.
978 020	Kamen, Stadt	4 507	+2,8	560	-20,1	9 876	+1,6	703	-23,1
978 024	Lünen, Stadt	4 148	+3,6	567	+105,4	6 747	+0,7	668	+85,0
978 028	Schwerte, Stadt	2 149	-18,2	63	-46,6	3 689	-24,2	102	-30,6
978 032	Selm, Stadt	1 012	+27,5	58	+38,1	2 999	+25,3	132	+32,0
978 036	Unna, Stadt	2 143	-11,0	241	-18,6	4 094	-16,2	543	-23,4
978 040	Werne, Stadt	2 406	-13,2	257	-22,4	5 432	-12,3	671	-32,1
<b>900 000</b>	<b>Reg.-Bez. Arnsberg</b>	<b>393 467</b>	<b>+5,0</b>	<b>58 449</b>	<b>+15,0</b>	<b>1 027 651</b>	<b>+2,6</b>	<b>136 365</b>	<b>+8,2</b>
	<b>Nordrhein-Westfalen</b>	<b>2 098 856</b>	<b>+6,0</b>	<b>461 619</b>	<b>+14,9</b>	<b>4 905 707</b>	<b>+3,0</b>	<b>982 640</b>	<b>+10,3</b>

Anmerkungen Seite 9

## 2.2 Kapazität und Leistung der Beherbergungsstätten nach Gemeindegruppen und Betriebsarten

Oktober 2023

Gemeindegruppe Betriebsart	Betriebe		Betten			Mittlere Aufenthaltsdauer <sup>3)</sup>	
	geöffnete	Veränderung <sup>1)</sup>	angebotene	Veränderung <sup>1)</sup>	mittlere Auslastung <sup>2)</sup>	aller Gäste	ausländischer Gäste
<b>Mineral-, Moor-, Sole- und Thermalbäder</b>	<b>268</b>	<b>-3,6</b>	<b>23 474</b>	<b>+0,9</b>	<b>63,9</b>	<b>4,4</b>	<b>1,9</b>
Hotels	87	-6,5	7 391	-4,1	49,7	2,0	1,8
Gasthöfe	2	-33,3	53	-27,4	.	.	.
Pensionen	55	-1,8	1 581	-2,6	.	.	.
Hotels garnis	35	+2,9	2 746	+28,7	45,5	1,9	1,9
Erholungs-, Ferien-, Schulungsheime	10	-9,1	1 460	-5,0	41,4	2,7	4,5
Ferienhäuser, -wohnungen, -zentren	15	-11,8	350	-3,6	45,1	7,2	8,4
Hütten, Jugendherbergen u. Ä.	7	-	599	+0,2	44,8	2,7	1,8
Vorsorge- und Reha-Kliniken	46	-	9 294	+0,7	89,0	23,3	24,4
Campingplätze	11	-	.	.	.	2,2	1,6
<b>Heilklimatische Kurorte</b>	<b>127</b>	<b>-0,8</b>	<b>9 902</b>	<b>+0,1</b>	<b>42,5</b>	<b>3,4</b>	<b>3,5</b>
Hotels	40	-	3 017	+3,1	40,1	2,3	2,8
Gasthöfe	12	+9,1	342	+21,7	.	.	.
Pensionen	18	-	438	+0,7	24,9	2,4	2,7
Hotels garnis	5	-	308	+4,1	.	.	.
Erholungs-, Ferien-, Schulungsheime	13	-	966	+1,6	32,9	3,3	4,8
Ferienhäuser, -wohnungen, -zentren	26	-7,1	3 780	-4,8	.	.	.
Hütten, Jugendherbergen u. Ä.	5	-	431	+0,5	.	.	.
Vorsorge- und Reha-Kliniken	3	-	620	+2,5	96,8	24,7	-
Campingplätze	5	-	.	.	.	.	.
<b>Kneippkurorte</b>	<b>144</b>	<b>-2,0</b>	<b>5 564</b>	<b>-7,3</b>	<b>40,3</b>	<b>2,7</b>	<b>3,0</b>
Hotels	36	-	1 962	-5,5	37,3	2,1	3,2
Gasthöfe	15	-	237	-6,3	21,1	1,7	4,0
Pensionen	14	-	238	-5,6	33,4	2,8	2,0
Hotels garnis	9	-18,2	345	-19,2	50,1	1,9	2,0
Erholungs-, Ferien-, Schulungsheime	5	-16,7	250	-22,4	.	.	.
Ferienhäuser, -wohnungen, -zentren	36	-2,7	1 051	-12,4	.	.	.
Hütten, Jugendherbergen u. Ä.	13	+8,3	1 157	+6,6	42,5	2,3	1,4
Vorsorge- und Reha-Kliniken	2	-33,3	324	-16,1	.	.	.
Campingplätze	14	+7,7	.	.	.	3,0	2,9
<b>Kneippheilbäder</b>	<b>130</b>	<b>-5,1</b>	<b>7 289</b>	<b>-0,8</b>	<b>59,0</b>	<b>4,9</b>	<b>3,0</b>
Hotels	42	-6,7	2 629	-1,0	55,7	2,9	2,9
Gasthöfe	21	-4,5	533	-2,2	29,7	2,9	2,8
Pensionen	15	-21,1	283	-18,4	.	.	.
Hotels garnis	4	-20,0	110	-0,9	.	.	.
Erholungs-, Ferien-, Schulungsheime	8	-	1 160	+0,7	.	.	.
Ferienhäuser, -wohnungen, -zentren	29	+7,4	971	+6,7	59,6	6,6	7,7
Hütten, Jugendherbergen u. Ä.	2	-	186	-	.	.	.
Vorsorge- und Reha-Kliniken	7	-	1 417	-1,7	.	.	.
Campingplätze	2	-	.	.	.	.	.
<b>Heilbäder zusammen</b>	<b>669</b>	<b>-3,0</b>	<b>46 229</b>	<b>-0,6</b>	<b>55,7</b>	<b>4,0</b>	<b>2,5</b>
Hotels	205	-4,2	14 999	-2,4	47,2	2,2	2,3
Gasthöfe	50	-2,0	1 165	+1,1	27,1	2,7	3,3
Pensionen	102	-4,7	2 540	-4,4	40,4	3,6	3,4
Hotels garnis	53	-3,6	3 509	+18,2	44,5	2,0	1,9
Erholungs-, Ferien-, Schulungsheime	36	-5,3	3 836	-3,2	44,5	3,9	4,6
Ferienhäuser, -wohnungen, -zentren	106	-2,8	6 152	-4,5	46,6	4,3	4,4
Hütten, Jugendherbergen u. Ä.	27	+3,8	2 373	+3,3	36,0	2,4	1,7
Vorsorge- und Reha-Kliniken	58	-1,7	11 655	-0,1	88,7	24,5	24,4
Campingplätze	32	+3,2	.	.	.	2,5	2,1

Anmerkungen Seite 9



## Noch: 2.2 Kapazität und Leistung der Beherbergungsstätten nach Gemeindegruppen und Betriebsarten

Oktober 2023

Gemeindegruppe Betriebsart	Ankünfte				Übernachtungen			
	aller Gäste	Verände- rung <sup>1)</sup>	aus- ländischer Gäste	Verände- rung <sup>1)</sup>	aller Gäste	Verände- rung <sup>1)</sup>	aus- ländischer Gäste	Verände- rung <sup>1)</sup>
<b>Mineral-, Moor-, Sole- und Thermalbäder</b>	<b>108 865</b>	<b>+3,8</b>	<b>18 241</b>	<b>+9,0</b>	<b>474 178</b>	<b>+5,6</b>	<b>35 540</b>	<b>+3,8</b>
Hotels	57 135	-4,2	11 550	-2,5	113 741	-3,3	20 383	-6,5
Gasthöfe	.	.	.	.	.	.	.	.
Pensionen	.	.	.	.	.	.	.	.
Hotels garnis	19 884	+28,0	5 441	+43,1	38 726	+26,5	10 544	+42,2
Erholungs-, Ferien-, Schulungsheime	6 934	+4,0	137	+16,1	18 737	-2,1	615	-0,5
Ferienhäuser, -wohnungen, -zentren	677	+9,0	163	+68,0	4 888	-10,3	1 365	-15,9
Hütten, Jugendherbergen u. Ä.	3 121	+10,4	144	-14,3	8 315	+12,7	266	-27,7
Vorsorge- und Reha-Kliniken	10 994	+9,6	9	+80,0	256 323	+8,3	220	+101,8
Campingplätze	4 329	+6,4	521	+17,3	9 630	+5,0	843	+15,2
<b>Heilklimatische Kurorte</b>	<b>38 718</b>	<b>+9,3</b>	<b>7 995</b>	<b>+7,3</b>	<b>132 841</b>	<b>+3,2</b>	<b>28 184</b>	<b>+3,7</b>
Hotels	16 097	+5,5	3 582	-5,3	37 279	-0,7	10 110	-10,1
Gasthöfe	.	.	.	.	.	.	.	.
Pensionen	1 387	+17,7	279	+87,2	3 377	+21,3	743	+105,8
Hotels garnis	.	.	.	.	.	.	.	.
Erholungs-, Ferien-, Schulungsheime	2 971	-6,4	151	-9,0	9 842	-8,5	719	-7,5
Ferienhäuser, -wohnungen, -zentren	.	.	.	.	.	.	.	.
Hütten, Jugendherbergen u. Ä.	.	.	.	.	.	.	.	.
Vorsorge- und Reha-Kliniken	752	+29,7	-	-	18 603	+17,4	-	-
Campingplätze	.	.	.	.	.	.	.	.
<b>Kneippkurorte</b>	<b>29 461</b>	<b>-1,2</b>	<b>2 915</b>	<b>-19,8</b>	<b>79 610</b>	<b>-2,3</b>	<b>8 714</b>	<b>-15,4</b>
Hotels	10 879	-9,5	1 603	-23,6	22 563	-7,2	5 052	-6,4
Gasthöfe	872	-13,1	65	-58,1	1 500	-10,0	261	-24,8
Pensionen	871	+8,9	110	+205,6	2 457	+6,5	221	+30,8
Hotels garnis	2 861	+29,6	247	+118,6	5 358	+9,3	489	+87,4
Erholungs-, Ferien-, Schulungsheime	.	.	.	.	.	.	.	.
Ferienhäuser, -wohnungen, -zentren	.	.	.	.	.	.	.	.
Hütten, Jugendherbergen u. Ä.	6 661	+21,2	109	-1,8	15 251	+19,2	152	-15,1
Vorsorge- und Reha-Kliniken	.	.	.	.	.	.	.	.
Campingplätze	3 561	+7,1	422	-11,9	10 573	+11,3	1 220	-9,8
<b>Kneippheilbäder</b>	<b>27 159</b>	<b>+7,0</b>	<b>3 915</b>	<b>+21,6</b>	<b>133 354</b>	<b>+3,1</b>	<b>11 680</b>	<b>+16,6</b>
Hotels	15 883	+12,1	3 199	+28,4	45 378	+7,4	9 333	+21,6
Gasthöfe	1 680	-16,1	267	+6,0	4 903	-13,6	760	+12,1
Pensionen	.	.	.	.	.	.	.	.
Hotels garnis	.	.	.	.	.	.	.	.
Erholungs-, Ferien-, Schulungsheime	.	.	.	.	.	.	.	.
Ferienhäuser, -wohnungen, -zentren	2 668	-18,7	93	-50,8	17 739	-0,3	718	-4,4
Hütten, Jugendherbergen u. Ä.	.	.	.	.	.	.	.	.
Vorsorge- und Reha-Kliniken	.	.	.	.	.	.	.	.
Campingplätze	.	.	.	.	.	.	.	.
<b>Heilbäder zusammen</b>	<b>204 203</b>	<b>+4,4</b>	<b>33 066</b>	<b>+6,5</b>	<b>819 983</b>	<b>+3,9</b>	<b>84 118</b>	<b>+2,9</b>
Hotels	99 994	-1,1	19 934	-1,4	218 961	-1,2	44 878	-2,7
Gasthöfe	3 659	-11,2	466	-12,9	9 716	-6,6	1 538	+7,6
Pensionen	8 752	+3,5	809	+33,5	31 716	+1,0	2 713	+0,4
Hotels garnis	24 699	+26,7	5 904	+44,7	48 354	+22,2	11 481	+41,4
Erholungs-, Ferien-, Schulungsheime	13 501	-0,6	288	+1,4	52 861	-4,9	1 334	-4,4
Ferienhäuser, -wohnungen, -zentren	20 340	+16,3	4 347	+9,9	88 279	+5,4	19 300	+2,1
Hütten, Jugendherbergen u. Ä.	11 012	+3,9	253	-10,9	26 512	-2,2	418	-25,0
Vorsorge- und Reha-Kliniken	13 075	+11,3	9	+28,6	320 654	+7,8	220	+32,5
Campingplätze	9 171	+2,4	1 056	-0,8	22 930	+5,1	2 236	-5,0

Anmerkungen Seite 9

## Noch: 2.2 Kapazität und Leistung der Beherbergungsstätten nach Gemeindegruppen und Betriebsarten

Oktober 2023

Gemeindegruppe Betriebsart	Betriebe		Betten			Mittlere Aufenthaltsdauer <sup>3)</sup>	
	geöffnete	Veränderung <sup>1)</sup>	angebotene	Veränderung <sup>1)</sup>	mittlere Auslastung <sup>2)</sup>	aller Gäste	ausländischer Gäste
<b>Luftkurorte</b>	<b>263</b>	<b>+2,3</b>	<b>10 962</b>	<b>+1,2</b>	<b>44,7</b>	<b>2,9</b>	<b>3,0</b>
Hotels	77	+1,3	3 576	+3,7	42,6	2,2	2,5
Gasthöfe	24	-7,7	548	+0,9	32,7	1,9	1,9
Pensionen	33	+3,1	648	+1,1	49,6	3,5	3,1
Hotels garnis	13	+8,3	258	+32,3	.	.	.
Erholungs-, Ferien-, Schulungsheime	20	-9,1	1 558	-7,1	40,4	3,3	5,0
Ferienhäuser, -wohnungen, -zentren	53	+12,8	2 337	+3,4	49,0	4,1	4,2
Hütten, Jugendherbergen u. Ä.	18	-	1 364	-2,1	45,2	2,5	2,7
Vorsorge- und Reha-Kliniken	2	-	673	-	.	.	.
Campingplätze	23	+4,5	.	.	.	2,2	2,2
<b>Erholungsorte</b>	<b>320</b>	<b>-1,8</b>	<b>14 486</b>	<b>-1,1</b>	<b>39,2</b>	<b>2,7</b>	<b>2,9</b>
Hotels	100	-	4 740	+2,3	36,1	2,0	2,2
Gasthöfe	24	-	398	+0,5	25,4	2,3	2,7
Pensionen	22	-8,3	501	-10,1	41,5	4,1	6,4
Hotels garnis	18	-5,3	736	-10,8	.	.	.
Erholungs-, Ferien-, Schulungsheime	39	-2,5	2 644	+2,0	43,3	2,7	2,2
Ferienhäuser, -wohnungen, -zentren	52	+2,0	2 169	-3,2	34,5	4,3	5,4
Hütten, Jugendherbergen u. Ä.	22	-4,3	2 752	-4,6	37,9	2,5	1,9
Vorsorge- und Reha-Kliniken	4	-	546	+6,4	.	.	.
Campingplätze	39	-4,9	.	.	.	2,7	2,3
<b>Sonstige Gemeinden</b>	<b>3 380</b>	<b>-1,1</b>	<b>260 052</b>	<b>+3,7</b>	<b>44,7</b>	<b>2,1</b>	<b>2,1</b>
Hotels	1 445	-1,8	141 294	+4,1	42,2	1,8	1,9
Gasthöfe	184	-7,5	3 744	-4,8	27,3	2,2	3,3
Pensionen	138	-3,5	3 490	-1,5	39,2	3,3	5,2
Hotels garnis	813	+0,4	60 435	+5,3	44,5	1,9	2,1
Erholungs-, Ferien-, Schulungsheime	232	-1,7	25 529	-	45,2	4,2	3,6
Ferienhäuser, -wohnungen, -zentren	192	+10,3	8 738	+14,4	60,5	4,2	5,2
Hütten, Jugendherbergen u. Ä.	127	-5,9	10 465	-4,1	46,1	2,4	2,2
Vorsorge- und Reha-Kliniken	45	-	6 357	+4,5	90,7	28,9	65,6
Campingplätze	204	-0,5	.	.	.	2,9	2,3
<b>Nordrhein-Westfalen</b>	<b>4 632</b>	<b>-1,3</b>	<b>331 729</b>	<b>+2,8</b>	<b>46,0</b>	<b>2,3</b>	<b>2,1</b>
<b>Hotels</b>	<b>1 827</b>	<b>-1,8</b>	<b>164 609</b>	<b>+3,4</b>	<b>42,5</b>	<b>1,8</b>	<b>1,9</b>
<b>Gasthöfe</b>	<b>282</b>	<b>-6,0</b>	<b>5 855</b>	<b>-2,8</b>	<b>27,6</b>	<b>2,2</b>	<b>3,1</b>
<b>Pensionen</b>	<b>295</b>	<b>-3,6</b>	<b>7 179</b>	<b>-2,9</b>	<b>40,7</b>	<b>3,5</b>	<b>4,6</b>
<b>Hotels garnis</b>	<b>897</b>	<b>+0,1</b>	<b>64 938</b>	<b>+5,8</b>	<b>44,4</b>	<b>1,9</b>	<b>2,1</b>
<b>Erholungs-, Ferien-, Schulungsheime</b>	<b>327</b>	<b>-2,7</b>	<b>33 567</b>	<b>-0,6</b>	<b>44,7</b>	<b>3,9</b>	<b>3,5</b>
<b>Ferienhäuser, -wohnungen, -zentren</b>	<b>403</b>	<b>+5,8</b>	<b>19 396</b>	<b>+4,4</b>	<b>51,8</b>	<b>4,3</b>	<b>4,8</b>
<b>Hütten, Jugendherbergen u. Ä.</b>	<b>194</b>	<b>-4,0</b>	<b>16 954</b>	<b>-3,1</b>	<b>43,3</b>	<b>2,4</b>	<b>2,2</b>
<b>Vorsorge- und Reha-Kliniken</b>	<b>109</b>	<b>-0,9</b>	<b>19 231</b>	<b>+1,6</b>	<b>88,0</b>	<b>25,9</b>	<b>47,1</b>
<b>Campingplätze</b>	<b>298</b>	<b>-0,3</b>	.	.	.	<b>2,8</b>	<b>2,3</b>

Anmerkungen Seite 9

## Noch: 2.2 Kapazität und Leistung der Beherbergungsstätten nach Gemeindegruppen und Betriebsarten

Oktober 2023

Gemeindegruppe Betriebsart	Ankünfte				Übernachtungen			
	aller Gäste	Verände- rung <sup>1)</sup>	aus- ländischer Gäste	Verände- rung <sup>1)</sup>	aller Gäste	Verände- rung <sup>1)</sup>	aus- ländischer Gäste	Verände- rung <sup>1)</sup>
<b>Luftkurorte</b>	<b>54 858</b>	<b>-1,1</b>	<b>10 358</b>	<b>+16,9</b>	<b>157 949</b>	<b>+1,1</b>	<b>31 345</b>	<b>+16,9</b>
Hotels	21 610	-0,1	4 711	+0,8	47 071	-2,0	11 645	+3,0
Gasthöfe	2 938	-2,8	322	-12,0	5 552	+1,9	619	-27,6
Pensionen	2 866	+6,4	262	+25,4	9 967	+15,2	820	+54,7
Hotels garnis	.	.	.	.	.	.	.	.
Erholungs-, Ferien-, Schulungsheime	5 876	-12,0	55	+44,7	19 515	-4,0	275	+3,8
Ferienhäuser, -wohnungen, -zentren	8 641	-7,3	3 432	+20,0	35 480	-5,5	14 438	+15,6
Hütten, Jugendherbergen u. Ä.	7 491	+5,2	636	+483,5	19 102	+10,7	1 724	x
Vorsorge- und Reha-Kliniken	.	.	.	.	.	.	.	.
Campingplätze	2 797	-27,0	392	-16,2	6 120	-25,3	857	-8,9
<b>Erholungsorte</b>	<b>73 037</b>	<b>-5,4</b>	<b>9 906</b>	<b>+0,1</b>	<b>197 394</b>	<b>-6,2</b>	<b>28 689</b>	<b>-6,0</b>
Hotels	26 136	-1,5	5 157	+6,1	52 501	-3,8	11 102	+3,8
Gasthöfe	1 281	-7,5	170	-28,6	2 978	-3,9	466	-27,3
Pensionen	1 547	-13,6	104	-33,8	6 311	-18,7	667	-50,5
Hotels garnis	.	.	.	.	.	.	.	.
Erholungs-, Ferien-, Schulungsheime	12 974	+3,5	586	+52,6	35 511	-1,8	1 274	+38,0
Ferienhäuser, -wohnungen, -zentren	5 378	-12,7	2 068	+4,8	23 222	-14,1	11 126	-1,9
Hütten, Jugendherbergen u. Ä.	12 794	-4,6	231	+12,7	32 251	+0,9	434	-22,4
Vorsorge- und Reha-Kliniken	.	.	.	.	.	.	.	.
Campingplätze	8 269	-22,3	919	-33,9	22 427	-20,5	2 114	-35,5
<b>Sonstige Gemeinden</b>	<b>1 766 758</b>	<b>+6,9</b>	<b>408 289</b>	<b>+16,0</b>	<b>3 730 381</b>	<b>+3,4</b>	<b>838 488</b>	<b>+11,5</b>
Hotels	1 054 110	+7,5	273 086	+15,0	1 845 599	+4,3	520 007	+11,1
Gasthöfe	14 380	-9,8	1 575	-24,4	31 315	-6,1	5 207	+9,0
Pensionen	12 732	-2,3	1 844	-11,9	41 867	-8,1	9 658	-3,7
Hotels garnis	446 586	+7,4	113 237	+20,5	832 440	+2,2	239 670	+12,5
Erholungs-, Ferien-, Schulungsheime	85 890	+8,9	2 281	+29,5	356 979	+1,8	8 193	+18,7
Ferienhäuser, -wohnungen, -zentren	38 621	+19,3	6 201	+64,3	163 446	+11,1	32 470	+32,0
Hütten, Jugendherbergen u. Ä.	63 132	-1,4	6 195	-7,4	148 609	-3,1	13 697	-3,3
Vorsorge- und Reha-Kliniken	6 176	+10,3	11	-42,1	178 680	+7,1	722	-42,8
Campingplätze	45 131	-2,6	3 859	-5,2	131 446	+3,0	8 864	-0,9
<b>Nordrhein-Westfalen</b>	<b>2 098 856</b>	<b>+6,0</b>	<b>461 619</b>	<b>+14,9</b>	<b>4 905 707</b>	<b>+3,0</b>	<b>982 640</b>	<b>+10,3</b>
<b>Hotels</b>	<b>1 201 850</b>	<b>+6,4</b>	<b>302 888</b>	<b>+13,3</b>	<b>2 164 132</b>	<b>+3,3</b>	<b>587 632</b>	<b>+9,6</b>
<b>Gasthöfe</b>	<b>22 258</b>	<b>-9,1</b>	<b>2 533</b>	<b>-21,4</b>	<b>49 561</b>	<b>-5,2</b>	<b>7 830</b>	<b>+1,7</b>
<b>Pensionen</b>	<b>25 897</b>	<b>-0,3</b>	<b>3 019</b>	<b>-1,5</b>	<b>89 861</b>	<b>-3,8</b>	<b>13 858</b>	<b>-5,1</b>
<b>Hotels garnis</b>	<b>477 553</b>	<b>+8,4</b>	<b>120 360</b>	<b>+21,7</b>	<b>892 938</b>	<b>+3,3</b>	<b>253 624</b>	<b>+13,7</b>
<b>Erholungs-, Ferien-, Schulungsheime</b>	<b>118 241</b>	<b>+5,9</b>	<b>3 210</b>	<b>+30,1</b>	<b>464 866</b>	<b>+0,5</b>	<b>11 076</b>	<b>+16,7</b>
<b>Ferienhäuser, -wohnungen, -zentren</b>	<b>72 980</b>	<b>+11,7</b>	<b>16 048</b>	<b>+27,8</b>	<b>310 427</b>	<b>+5,1</b>	<b>77 334</b>	<b>+14,8</b>
<b>Hütten, Jugendherbergen u. Ä.</b>	<b>94 429</b>	<b>-0,8</b>	<b>7 315</b>	<b>+0,3</b>	<b>226 474</b>	<b>-1,4</b>	<b>16 273</b>	<b>+5,7</b>
<b>Vorsorge- und Reha-Kliniken</b>	<b>20 280</b>	<b>+11,6</b>	<b>20</b>	<b>-23,1</b>	<b>524 525</b>	<b>+7,8</b>	<b>942</b>	<b>-34,0</b>
<b>Campingplätze</b>	<b>65 368</b>	<b>-6,3</b>	<b>6 226</b>	<b>-11,0</b>	<b>182 923</b>	<b>-1,6</b>	<b>14 071</b>	<b>-9,3</b>

Anmerkungen Seite 9

## 2.3 Kapazität und Leistung der Beherbergungsstätten nach Reisegebieten und Betriebsarten

Oktober 2023

Reisegebiet Betriebsart	Betriebe		Betten			Mittlere Aufenthaltsdauer <sup>3)</sup>	
	geöffnete	Veränderung <sup>1)</sup>	angebotene	Veränderung <sup>1)</sup>	mittlere Auslastung <sup>2)</sup>	aller Gäste	ausländischer Gäste
<b>Eifel und Region Aachen</b>	<b>389</b>	<b>+1,3</b>	<b>20 072</b>	<b>+3,1</b>	<b>45,0</b>	<b>2,5</b>	<b>2,3</b>
Hotels	114	-	6 350	+1,2	43,4	1,8	1,8
Gasthöfe	14	-17,6	369	-9,1	33,9	2,2	2,0
Pensionen	20	+5,3	318	+6,4	.	.	.
Hotels garnis	64	+3,2	3 833	+19,3	44,3	1,9	1,9
Erholungs-, Ferien-, Schulungsheime	40	-2,4	2 844	-0,4	44,8	3,9	2,3
Ferienhäuser, -wohnungen, -zentren	63	+6,8	3 225	-3,4	.	.	.
Hütten, Jugendherbergen u. Ä.	31	-	2 579	+0,2	42,2	2,5	2,1
Vorsorge- und Reha-Kliniken	5	-	554	+8,6	90,4	23,9	24,4
Campingplätze	38	+5,6	.	.	.	2,4	1,9
<b>Niederrhein</b>	<b>508</b>	<b>-1,7</b>	<b>29 032</b>	<b>+0,9</b>	<b>43,5</b>	<b>2,3</b>	<b>2,2</b>
Hotels	206	-0,5	15 823	+0,4	40,2	1,8	2,0
Gasthöfe	33	-	781	+7,6	.	.	.
Pensionen	22	+4,8	649	+5,5	42,1	2,7	2,2
Hotels garnis	93	-7,0	4 602	-2,5	38,8	2,1	2,4
Erholungs-, Ferien-, Schulungsheime	22	-4,3	2 651	+7,2	45,7	2,9	1,2
Ferienhäuser, -wohnungen, -zentren	44	-	1 141	+6,6	44,7	4,1	6,2
Hütten, Jugendherbergen u. Ä.	22	-8,3	2 035	-8,4	46,9	2,3	1,7
Vorsorge- und Reha-Kliniken	8	-	1 350	+12,3	92,9	28,8	x
Campingplätze	58	+1,8	.	.	.	.	.
<b>Münsterland</b>	<b>550</b>	<b>+0,7</b>	<b>27 760</b>	<b>+2,5</b>	<b>46,3</b>	<b>2,8</b>	<b>2,5</b>
Hotels	252	-1,2	13 560	+4,5	38,4	1,8	2,2
Gasthöfe	40	-2,4	694	-1,8	23,1	2,4	4,6
Pensionen	34	-2,9	944	-2,7	.	.	.
Hotels garnis	56	+7,7	3 087	+7,5	.	.	.
Erholungs-, Ferien-, Schulungsheime	45	-4,3	6 256	-4,5	.	.	.
Ferienhäuser, -wohnungen, -zentren	51	+8,5	1 355	+11,1	.	.	.
Hütten, Jugendherbergen u. Ä.	16	+6,7	1 224	+6,7	49,1	2,4	1,7
Vorsorge- und Reha-Kliniken	5	-	640	-1,8	90,3	23,4	-
Campingplätze	51	+4,1	.	.	.	3,5	2,5
<b>Teutoburger Wald</b>	<b>663</b>	<b>-2,8</b>	<b>37 546</b>	<b>+0,6</b>	<b>49,1</b>	<b>3,5</b>	<b>2,6</b>
Hotels	246	-3,1	14 575	+0,2	38,8	1,9	2,1
Gasthöfe	48	-7,7	900	-4,6	21,3	2,1	3,7
Pensionen	92	-4,2	2 396	-4,9	40,2	4,1	8,8
Hotels garnis	75	+1,4	4 081	+13,8	41,5	1,9	2,1
Erholungs-, Ferien-, Schulungsheime	44	-4,3	3 542	-5,3	34,1	3,0	4,0
Ferienhäuser, -wohnungen, -zentren	43	+2,4	1 381	+2,1	34,8	5,6	12,1
Hütten, Jugendherbergen u. Ä.	30	-6,3	2 150	-2,8	40,9	2,7	6,1
Vorsorge- und Reha-Kliniken	39	-	8 521	+0,9	85,9	24,2	25,0
Campingplätze	46	-2,1	.	.	.	2,7	2,5
<b>Sauerland</b>	<b>757</b>	<b>-2,7</b>	<b>40 994</b>	<b>+0,1</b>	<b>46,6</b>	<b>3,2</b>	<b>3,2</b>
Hotels	245	-1,6	14 317	+0,6	41,7	2,2	2,7
Gasthöfe	91	-3,2	2 057	-0,8	28,0	2,3	2,9
Pensionen	86	-6,5	1 957	-3,1	41,9	3,4	3,1
Hotels garnis	37	-2,6	1 748	+4,8	.	.	.
Erholungs-, Ferien-, Schulungsheime	49	-3,9	4 560	-0,6	.	.	.
Ferienhäuser, -wohnungen, -zentren	144	-	10 423	+0,9	.	.	.
Hütten, Jugendherbergen u. Ä.	40	-2,4	2 741	-4,1	.	.	.
Vorsorge- und Reha-Kliniken	20	-4,8	3 191	-0,2	87,6	25,4	-
Campingplätze	45	-6,3	.	.	.	3,3	2,7
<b>Siegerland-Wittgenstein</b>	<b>93</b>	<b>+2,2</b>	<b>4 879</b>	<b>+5,1</b>	<b>47,2</b>	<b>3,4</b>	<b>2,4</b>
Hotels	40	-2,4	2 114	+4,8	44,4	1,9	2,2
Gasthöfe	11	-	185	+2,2	20,8	2,0	2,3
Pensionen	7	-	114	+0,9	39,3	4,5	10,3
Hotels garnis	9	-	564	+0,2	23,6	3,4	3,2
Erholungs-, Ferien-, Schulungsheime	11	-	833	+6,5	30,8	2,9	3,4
Ferienhäuser, -wohnungen, -zentren	8	+60,0	137	+82,7	33,2	4,4	16,4
Hütten, Jugendherbergen u. Ä.	1	-	66	+230,0	.	.	.
Vorsorge- und Reha-Kliniken	4	-	866	-2,7	94,2	32,7	-
Campingplätze	2	-	.	.	.	.	.

Anmerkungen Seite 9

## Noch: 2.3 Kapazität und Leistung der Beherbergungsstätten nach Reisegebieten und Betriebsarten

### Oktober 2023

Reisegebiet Betriebsart	Ankünfte				Übernachtungen			
	aller Gäste	Verände- rung <sup>1)</sup>	aus- ländischer Gäste	Verände- rung <sup>1)</sup>	aller Gäste	Verände- rung <sup>1)</sup>	aus- ländischer Gäste	Verände- rung <sup>1)</sup>
<b>Eifel und Region Aachen</b>	<b>121 536</b>	<b>+5,8</b>	<b>31 330</b>	<b>+9,7</b>	<b>298 033</b>	<b>+2,0</b>	<b>71 834</b>	<b>+7,7</b>
Hotels	46 858	+0,1	15 278	-0,2	85 370	+1,6	27 977	+0,8
Gasthöfe	1 754	-13,6	266	-14,7	3 777	-3,5	538	-14,6
Pensionen	.	.	.	.	.	.	.	.
Hotels garnis	27 884	+27,3	7 687	+41,3	52 497	+22,2	14 935	+42,2
Erholungs-, Ferien-, Schulungsheime	10 166	+26,0	301	+128,0	39 437	-2,2	681	+90,8
Ferienhäuser, -wohnungen, -zentren	.	.	.	.	.	.	.	.
Hütten, Jugendherbergen u. Ä.	13 483	-0,2	503	+4,4	33 752	+0,9	1 063	+4,9
Vorsorge- und Reha-Kliniken	650	+20,1	8	+100,0	15 521	+23,7	195	+114,3
Campingplätze	7 957	-9,1	1 431	-18,2	18 822	-10,1	2 656	-21,9
<b>Niederrhein</b>	<b>183 282</b>	<b>-0,2</b>	<b>30 860</b>	<b>-7,8</b>	<b>421 404</b>	<b>-0,3</b>	<b>67 327</b>	<b>-13,6</b>
Hotels	106 615	+0,4	21 817	-6,8	196 962	+1,5	44 320	-6,3
Gasthöfe	.	.	.	.	.	.	.	.
Pensionen	3 171	+8,6	142	-52,2	8 460	+7,2	309	-49,4
Hotels garnis	26 521	-2,9	5 066	-10,5	55 296	-11,8	12 041	-27,1
Erholungs-, Ferien-, Schulungsheime	13 030	+11,7	442	-6,9	37 538	+15,9	537	-40,3
Ferienhäuser, -wohnungen, -zentren	3 812	+10,2	594	-2,3	15 778	-1,3	3 685	-29,8
Hütten, Jugendherbergen u. Ä.	12 612	+5,2	471	+16,6	29 570	+2,6	783	-6,5
Vorsorge- und Reha-Kliniken	1 349	+19,3	3	-66,7	38 869	+10,3	509	-40,9
Campingplätze	.	.	.	.	.	.	.	.
<b>Münsterland</b>	<b>157 747</b>	<b>+3,5</b>	<b>16 676</b>	<b>-8,4</b>	<b>437 187</b>	<b>+1,8</b>	<b>40 881</b>	<b>-2,7</b>
Hotels	88 547	+4,5	10 540	-11,0	160 922	-	23 508	-12,9
Gasthöfe	2 018	-28,3	256	-67,8	4 909	-1,0	1 177	+13,2
Pensionen	.	.	.	.	.	.	.	.
Hotels garnis	.	.	.	.	.	.	.	.
Erholungs-, Ferien-, Schulungsheime	.	.	.	.	.	.	.	.
Ferienhäuser, -wohnungen, -zentren	.	.	.	.	.	.	.	.
Hütten, Jugendherbergen u. Ä.	7 881	+6,8	299	+89,2	18 621	+11,2	506	+108,2
Vorsorge- und Reha-Kliniken	765	+12,3	-	-	17 917	+0,8	-	-
Campingplätze	11 236	-4,3	1 169	+8,5	39 678	+11,4	2 921	+13,0
<b>Teutoburger Wald</b>	<b>172 302</b>	<b>-1,3</b>	<b>14 077</b>	<b>+1,7</b>	<b>595 388</b>	<b>+0,5</b>	<b>36 324</b>	<b>-6,4</b>
Hotels	90 444	-4,3	8 949	-1,4	174 541	-5,3	18 590	-7,2
Gasthöfe	2 823	-6,2	184	+10,8	5 845	+0,1	688	+6,3
Pensionen	7 139	+0,9	450	-4,7	29 319	-2,7	3 973	-9,4
Hotels garnis	27 031	+8,5	3 499	+25,9	52 489	+2,5	7 288	+10,2
Erholungs-, Ferien-, Schulungsheime	12 576	-3,7	213	-20,2	37 394	-5,4	858	-16,6
Ferienhäuser, -wohnungen, -zentren	2 596	-13,6	252	-36,7	14 612	-10,0	3 052	-18,0
Hütten, Jugendherbergen u. Ä.	10 177	+6,2	142	-40,6	27 059	+1,9	866	-33,3
Vorsorge- und Reha-Kliniken	9 390	+11,3	1	-50,0	226 934	+8,6	25	-35,9
Campingplätze	10 126	-8,4	387	-11,0	27 195	-9,0	984	-4,7
<b>Sauerland</b>	<b>191 311</b>	<b>+3,0</b>	<b>22 521</b>	<b>+7,8</b>	<b>619 335</b>	<b>+0,8</b>	<b>72 989</b>	<b>+5,2</b>
Hotels	83 837	+3,3	11 919	-0,7	183 767	-0,4	32 257	-1,4
Gasthöfe	7 752	-8,2	784	-21,8	17 659	-7,4	2 257	-17,3
Pensionen	7 477	-1,7	690	+26,8	25 436	+0,5	2 164	+12,0
Hotels garnis	.	.	.	.	.	.	.	.
Erholungs-, Ferien-, Schulungsheime	.	.	.	.	.	.	.	.
Ferienhäuser, -wohnungen, -zentren	.	.	.	.	.	.	.	.
Hütten, Jugendherbergen u. Ä.	.	.	.	.	.	.	.	.
Vorsorge- und Reha-Kliniken	3 416	+8,8	-	-	86 612	+4,9	31	x
Campingplätze	9 117	-6,0	502	-13,7	29 999	-2,4	1 332	-21,9
<b>Siegerland-Wittgenstein</b>	<b>21 013</b>	<b>+5,9</b>	<b>3 648</b>	<b>+3,5</b>	<b>71 228</b>	<b>+8,4</b>	<b>8 724</b>	<b>+0,1</b>
Hotels	14 955	+10,0	3 408	+5,1	28 929	+6,8	7 581	+0,6
Gasthöfe	603	-16,9	56	+30,2	1 188	-9,2	131	+107,9
Pensionen	307	+4,4	15	-37,5	1 388	-8,4	154	-60,4
Hotels garnis	1 204	-10,1	122	-7,6	4 131	-3,7	385	+14,6
Erholungs-, Ferien-, Schulungsheime	2 659	-7,7	14	-30,0	7 752	+2,0	48	-
Ferienhäuser, -wohnungen, -zentren	318	+154,4	24	-25,0	1 409	+129,5	394	+69,8
Hütten, Jugendherbergen u. Ä.	.	.	.	.	.	.	.	.
Vorsorge- und Reha-Kliniken	774	+18,2	-	-100,0	25 293	+13,8	-	-100,0
Campingplätze	.	.	.	.	.	.	.	.

Anmerkungen Seite 9

## Noch: 2.3 Kapazität und Leistung der Beherbergungsstätten nach Reisegebieten und Betriebsarten

### Oktober 2023

Reisegebiet Betriebsart	Betriebe		Betten			Mittlere Aufenthaltsdauer <sup>3)</sup>	
	geöffnete	Veränderung <sup>1)</sup>	angebotene	Veränderung <sup>1)</sup>	mittlere Auslastung <sup>2)</sup>	aller Gäste	ausländischer Gäste
<b>Bergisches Land</b>	<b>170</b>	<b>-5,0</b>	<b>9 972</b>	<b>-2,3</b>	<b>43,4</b>	<b>2,7</b>	<b>2,3</b>
Hotels	73	-6,4	3 738	-2,9	35,8	1,7	1,9
Gasthöfe	5	-	63	-	.	.	.
Pensionen	6	-14,3	114	-10,9	46,5	3,3	6,0
Hotels garnis	19	-	916	-5,4	41,4	2,8	3,2
Erholungs-, Ferien-, Schulungsheime	31	-	2 630	-1,9	33,2	2,3	2,7
Ferienhäuser, -wohnungen, -zentren	4	-20,0	105	-8,7	32,0	3,0	5,4
Hütten, Jugendherbergen u. Ä.	12	-	1 074	+0,1	43,6	2,4	2,8
Vorsorge- und Reha-Kliniken	10	-	1 332	+0,6	86,6	24,6	26,0
Campingplätze	10	-16,7	.	.	.	.	.
<b>Bonn und Rhein-Sieg-Kreis</b>	<b>214</b>	<b>-1,8</b>	<b>18 685</b>	<b>+0,4</b>	<b>46,5</b>	<b>2,2</b>	<b>2,5</b>
Hotels	88	-6,4	9 958	-0,1	43,3	2,0	2,3
Gasthöfe	12	-7,7	251	-4,9	.	.	.
Pensionen	5	-	127	+12,4	.	.	.
Hotels garnis	61	+5,2	4 462	+2,3	51,3	2,1	2,5
Erholungs-, Ferien-, Schulungsheime	25	-	2 658	-0,3	47,0	2,5	2,3
Ferienhäuser, -wohnungen, -zentren	7	-	212	-12,4	51,5	6,3	7,6
Hütten, Jugendherbergen u. Ä.	5	-	709	-0,3	.	.	.
Vorsorge- und Reha-Kliniken	3	-	308	+8,8	81,1	33,4	12,0
Campingplätze	8	-	.	.	.	2,4	2,7
<b>Köln und Rhein-Erft-Kreis</b>	<b>342</b>	<b>-6,3</b>	<b>44 338</b>	<b>+2,9</b>	<b>50,8</b>	<b>1,9</b>	<b>2,0</b>
Hotels	144	-4,6	26 419	+3,9	48,6	1,7	1,9
Gasthöfe	8	-27,3	147	-30,0	.	.	.
Pensionen	6	-14,3	184	-23,0	.	.	.
Hotels garnis	150	-5,7	13 608	+3,9	49,3	1,7	2,0
Erholungs-, Ferien-, Schulungsheime	11	-	1 862	+2,0	65,9	15,7	49,9
Ferienhäuser, -wohnungen, -zentren	9	-	415	+13,1	72,7	6,3	5,8
Hütten, Jugendherbergen u. Ä.	4	-33,3	1 271	-14,8	.	.	.
Vorsorge- und Reha-Kliniken	4	-	432	+2,6	.	.	.
Campingplätze	6	-14,3	.	.	.	.	.
<b>Düsseldorf und Kreis Mettmann</b>	<b>305</b>	<b>+1,3</b>	<b>43 580</b>	<b>+8,7</b>	<b>41,5</b>	<b>1,8</b>	<b>1,9</b>
Hotels	127	+1,6	29 304	+9,6	41,2	1,7	1,8
Gasthöfe	3	-25,0	71	-11,3	37,5	4,8	7,9
Pensionen	4	+100,0	61	+74,3	37,7	1,3	1,5
Hotels garnis	156	+0,6	12 729	+6,2	42,5	1,9	2,3
Erholungs-, Ferien-, Schulungsheime	5	-	435	+0,9	.	.	.
Ferienhäuser, -wohnungen, -zentren	4	+33,3	231	+381,3	59,5	2,6	3,1
Hütten, Jugendherbergen u. Ä.	5	-	749	-2,7	.	.	.
Vorsorge- und Reha-Kliniken	-	-	-	-	-	-	-
Campingplätze	1	-50,0	.	.	.	.	.
<b>Ruhrgebiet</b>	<b>569</b>	<b>+2,2</b>	<b>49 065</b>	<b>+5,3</b>	<b>45,0</b>	<b>2,0</b>	<b>1,9</b>
Hotels	253	-	25 586	+4,4	44,1	1,7	1,8
Gasthöfe	17	-10,5	337	-8,9	23,5	1,9	2,0
Pensionen	13	-7,1	315	-3,4	43,9	3,0	5,7
Hotels garnis	158	+3,9	13 812	+7,5	43,3	1,8	1,9
Erholungs-, Ferien-, Schulungsheime	36	-2,7	4 234	+3,1	37,8	3,5	2,5
Ferienhäuser, -wohnungen, -zentren	26	+62,5	771	+81,4	53,5	6,0	10,3
Hütten, Jugendherbergen u. Ä.	26	-3,7	2 299	-2,5	45,1	2,6	2,0
Vorsorge- und Reha-Kliniken	9	-	1 711	+2,2	90,3	30,6	-
Campingplätze	31	+3,3	.	.	.	2,2	1,8
<b>Bergisches Städtedreieck</b>	<b>72</b>	<b>-1,4</b>	<b>5 806</b>	<b>-</b>	<b>45,5</b>	<b>2,4</b>	<b>2,2</b>
Hotels	39	-2,5	2 865	+1,0	42,1	1,8	2,0
Gasthöfe	-	-	-	-	-	-	-
Pensionen	-	-100,0	-	-100,0	-	-	-
Hotels garnis	19	+5,6	1 496	-0,3	.	.	.
Erholungs-, Ferien-, Schulungsheime	8	-	1 062	-	45,7	4,3	1,8
Ferienhäuser, -wohnungen, -zentren	-	-	-	-	-	-	-
Hütten, Jugendherbergen u. Ä.	2	-33,3	57	-6,6	.	.	.
Vorsorge- und Reha-Kliniken	2	-	326	-	.	.	.
Campingplätze	2	+100,0	.	.	.	.	.
<b>Nordrhein-Westfalen</b>	<b>4 632</b>	<b>-1,3</b>	<b>331 729</b>	<b>+2,8</b>	<b>46,0</b>	<b>2,3</b>	<b>2,1</b>
Hotels	1 827	-1,8	164 609	+3,4	42,5	1,8	1,9
Gasthöfe	282	-6,0	5 855	-2,8	27,6	2,2	3,1
Pensionen	295	-3,6	7 179	-2,9	40,7	3,5	4,6
Hotels garnis	897	+0,1	64 938	+5,8	44,4	1,9	2,1
Erholungs-, Ferien-, Schulungsheime	327	-2,7	33 567	-0,6	44,7	3,9	3,5
Ferienhäuser, -wohnungen, -zentren	403	+5,8	19 396	+4,4	51,8	4,3	4,8
Hütten, Jugendherbergen u. Ä.	194	-4,0	16 954	-3,1	43,3	2,4	2,2
Vorsorge- und Reha-Kliniken	109	-0,9	19 231	+1,6	88,0	25,9	47,1
Campingplätze	298	-0,3	.	.	.	2,8	2,3

Anmerkungen Seite 9

## Noch: 2.3 Kapazität und Leistung der Beherbergungsstätten nach Reisegebieten und Betriebsarten

### Oktober 2023

Reisegebiet Betriebsart	Ankünfte				Übernachtungen			
	aller Gäste	Verände- rung <sup>1)</sup>	aus- ländischer Gäste	Verände- rung <sup>1)</sup>	aller Gäste	Verände- rung <sup>1)</sup>	aus- ländischer Gäste	Verände- rung <sup>1)</sup>
<b>Bergisches Land</b>	<b>49 654</b>	<b>+4,3</b>	<b>7 289</b>	<b>+27,5</b>	<b>136 096</b>	<b>+3,2</b>	<b>16 921</b>	<b>+28,2</b>
Hotels	23 863	+4,7	4 914	+20,4	41 401	-2,0	9 576	+17,6
Gasthöfe	.	.	.	.	.	.	.	.
Pensionen	502	-0,4	98	+11,4	1 644	-5,6	591	+4,6
Hotels garnis	4 241	-2,6	1 106	+35,9	11 665	-3,1	3 567	+26,0
Erholungs-, Ferien-, Schulungsheime	11 891	+5,7	1 030	+75,2	27 091	+0,7	2 733	+128,3
Ferienhäuser, -wohnungen, -zentren	351	-7,9	14	-30,0	1 043	+18,0	75	+82,9
Hütten, Jugendherbergen u. Ä.	6 142	+4,6	10	-81,1	14 513	+11,2	28	-74,8
Vorsorge- und Reha-Kliniken	1 453	+17,1	4	+100,0	35 745	+11,1	104	-42,2
Campingplätze	.	.	.	.	.	.	.	.
<b>Bonn und Rhein-Sieg-Kreis</b>	<b>124 607</b>	<b>-1,9</b>	<b>22 482</b>	<b>+16,2</b>	<b>272 068</b>	<b>-3,4</b>	<b>55 309</b>	<b>+27,5</b>
Hotels	66 575	-8,3	13 810	+10,8	133 728	-5,2	32 412	+24,9
Gasthöfe	.	.	.	.	.	.	.	.
Pensionen	.	.	.	.	.	.	.	.
Hotels garnis	34 289	+1,4	7 202	+22,5	70 967	+1,0	18 154	+30,7
Erholungs-, Ferien-, Schulungsheime	15 671	+16,8	669	+81,8	38 732	-6,1	1 515	+79,3
Ferienhäuser, -wohnungen, -zentren	541	+16,3	174	+21,7	3 385	-9,5	1 328	+13,8
Hütten, Jugendherbergen u. Ä.	.	.	.	.	.	.	.	.
Vorsorge- und Reha-Kliniken	232	+14,9	2	x	7 748	+2,0	24	x
Campingplätze	1 245	-6,6	177	+3,5	2 995	+1,0	470	+48,3
<b>Köln und Rhein-Erft-Kreis</b>	<b>372 464</b>	<b>+6,1</b>	<b>127 588</b>	<b>+15,7</b>	<b>710 525</b>	<b>+5,3</b>	<b>252 904</b>	<b>+18,7</b>
Hotels	227 844	+7,4	84 002	+13,5	397 096	+7,4	159 116	+19,4
Gasthöfe	.	.	.	.	.	.	.	.
Pensionen	.	.	.	.	.	.	.	.
Hotels garnis	119 354	+5,3	38 739	+26,0	207 782	+4,8	76 184	+23,7
Erholungs-, Ferien-, Schulungsheime	2 423	+5,9	64	+77,8	38 063	-4,6	3 191	+0,5
Ferienhäuser, -wohnungen, -zentren	1 495	+87,8	669	+185,9	9 352	+30,9	3 900	+44,7
Hütten, Jugendherbergen u. Ä.	.	.	.	.	.	.	.	.
Vorsorge- und Reha-Kliniken	.	.	.	.	.	.	.	.
Campingplätze	.	.	.	.	.	.	.	.
<b>Düsseldorf und Kreis Mettmann</b>	<b>320 015</b>	<b>+23,6</b>	<b>110 060</b>	<b>+33,9</b>	<b>565 859</b>	<b>+10,0</b>	<b>213 712</b>	<b>+16,4</b>
Hotels	224 736	+27,5	79 376	+36,4	374 078	+13,8	143 515	+18,7
Gasthöfe	172	+8,9	55	+323,1	826	+21,5	437	+111,1
Pensionen	514	x	210	+311,8	667	+236,9	324	+194,5
Hotels garnis	86 497	+14,2	28 465	+22,5	167 677	+1,6	64 129	+7,2
Erholungs-, Ferien-, Schulungsheime	.	.	.	.	.	.	.	.
Ferienhäuser, -wohnungen, -zentren	1 634	x	786	x	4 262	+289,2	2 430	+316,8
Hütten, Jugendherbergen u. Ä.	.	.	.	.	.	.	.	.
Vorsorge- und Reha-Kliniken	.	.	.	.	.	.	.	.
Campingplätze	.	.	.	.	.	.	.	.
<b>Ruhrgebiet</b>	<b>350 914</b>	<b>+5,5</b>	<b>68 411</b>	<b>+12,3</b>	<b>696 345</b>	<b>+4,3</b>	<b>131 258</b>	<b>+6,8</b>
Hotels	207 325	+4,4	44 483	+10,5	349 911	+2,4	79 804	+1,9
Gasthöfe	1 309	-16,5	132	-13,2	2 452	-30,9	258	-10,4
Pensionen	1 445	+5,7	221	+215,7	4 282	+0,1	1 265	+133,4
Hotels garnis	105 127	+9,1	21 988	+18,3	185 343	+5,8	42 668	+9,9
Erholungs-, Ferien-, Schulungsheime	13 972	-0,6	81	-41,7	49 567	+7,2	202	-37,7
Ferienhäuser, -wohnungen, -zentren	2 129	+145,8	494	+168,5	12 724	+98,3	5 093	+176,6
Hütten, Jugendherbergen u. Ä.	12 261	-5,4	658	-44,0	31 383	+1,9	1 316	-38,2
Vorsorge- und Reha-Kliniken	1 565	-2,7	-	-	47 878	-0,9	-	-
Campingplätze	5 781	+8,1	354	+5,0	12 805	+12,0	652	-10,2
<b>Bergisches Städtedreieck</b>	<b>34 011</b>	<b>+5,0</b>	<b>6 677</b>	<b>+39,7</b>	<b>82 239</b>	<b>+8,0</b>	<b>14 457</b>	<b>+30,2</b>
Hotels	20 251	+1,0	4 392	+31,0	37 427	+5,7	8 976	+22,5
Gasthöfe	.	.	.	.	.	.	.	.
Pensionen	.	.	.	.	.	.	.	.
Hotels garnis	.	.	.	.	.	.	.	.
Erholungs-, Ferien-, Schulungsheime	3 474	+12,0	14	-48,1	15 053	+2,8	25	-60,9
Ferienhäuser, -wohnungen, -zentren	.	.	.	.	.	.	.	.
Hütten, Jugendherbergen u. Ä.	.	.	.	.	.	.	.	.
Vorsorge- und Reha-Kliniken	.	.	.	.	.	.	.	.
Campingplätze	.	.	.	.	.	.	.	.
<b>Nordrhein-Westfalen</b>	<b>2 098 856</b>	<b>+6,0</b>	<b>461 619</b>	<b>+14,9</b>	<b>4 905 707</b>	<b>+3,0</b>	<b>982 640</b>	<b>+10,3</b>
Hotels	1 201 850	+6,4	302 888	+13,3	2 164 132	+3,3	587 632	+9,6
Gasthöfe	22 258	-9,1	2 533	-21,4	49 561	-5,2	7 830	+1,7
Pensionen	25 897	-0,3	3 019	-1,5	89 861	-3,8	13 858	-5,1
Hotels garnis	477 553	+8,4	120 360	+21,7	892 938	+3,3	253 624	+13,7
Erholungs-, Ferien-, Schulungsheime	118 241	+5,9	3 210	+30,1	464 866	+0,5	11 076	+16,7
Ferienhäuser, -wohnungen, -zentren	72 980	+11,7	16 048	+27,8	310 427	+5,1	77 334	+14,8
Hütten, Jugendherbergen u. Ä.	94 429	-0,8	7 315	+0,3	226 474	-1,4	16 273	+5,7
Vorsorge- und Reha-Kliniken	20 280	+11,6	20	-23,1	524 525	+7,8	942	-34,0
Campingplätze	65 368	-6,3	6 226	-11,0	182 923	-1,6	14 071	-9,3

Anmerkungen Seite 9

## 2.4 Leistung der Beherbergungsstätten nach Reisegebieten und Herkunftsländern

Oktober 2023

Reisegebiet Herkunftsland (ständiger Wohnsitz)	Ankünfte		Übernachtungen			Mittlere Aufenthalts- dauer <sup>3)</sup>
	aller Gäste	Verän- derung <sup>1)</sup>	aller Gäste	Verän- derung <sup>1)</sup>	Anteil <sup>2)</sup>	
<b>Eifel und Region Aachen</b>	<b>121 536</b>	<b>+5,8</b>	<b>298 033</b>	<b>+2,0</b>	<b>100</b>	<b>2,5</b>
<b>Bundesrepublik Deutschland</b>	<b>90 206</b>	<b>+4,6</b>	<b>226 199</b>	<b>+0,4</b>	<b>75,9</b>	<b>2,5</b>
<b>Ausland</b>	<b>31 330</b>	<b>+9,7</b>	<b>71 834</b>	<b>+7,7</b>	<b>24,1</b>	<b>2,3</b>
<b>Europa</b>	<b>25 693</b>	<b>+5,4</b>	<b>59 945</b>	<b>+3,3</b>	<b>83,4</b>	<b>2,3</b>
EU-Länder	24 107	+6,0	56 310	+2,8	78,4	2,3
Belgien	4 817	+2,6	9 567	+3,2	13,3	2,0
Bulgarien	62	-28,7	149	-27,0	0,2	2,4
Dänemark	254	-34,9	374	-28,9	0,5	1,5
Estland	29	+20,8	57	+18,8	0,1	2,0
Finnland	103	+35,5	162	+16,5	0,2	1,6
Frankreich	1 730	+0,4	2 683	-5,7	3,7	1,6
Griechenland	118	+110,7	334	+244,3	0,5	2,8
Republik Irland	73	-13,1	153	+9,3	0,2	2,1
Italien	636	+16,5	1 258	+14,1	1,8	2,0
Kroatien	69	-33,0	168	-50,6	0,2	2,4
Lettland	32	+18,5	41	-33,9	0,1	1,3
Litauen	46	+15,0	117	-39,1	0,2	2,5
Luxemburg	321	-28,7	560	-37,4	0,8	1,7
Malta	4	-55,6	6	-66,7	-	1,5
Niederlande	11 352	+5,9	32 061	+4,2	44,6	2,8
Österreich	551	+14,3	1 103	+12,1	1,5	2,0
Polen	630	+28,6	1 324	+15,4	1,8	2,1
Portugal	167	+28,5	306	+23,9	0,4	1,8
Rumänien	341	+35,3	827	-0,6	1,2	2,4
Schweden	276	+24,9	424	+4,7	0,6	1,5
Slowakische Republik	92	-8,9	171	-31,3	0,2	1,9
Slowenien	39	-38,1	96	-38,9	0,1	2,5
Spanien	556	+23,0	968	+0,2	1,3	1,7
Tschechische Republik	282	+36,2	471	+7,5	0,7	1,7
Ungarn	156	+23,8	253	+15,5	0,4	1,6
Vereinigtes Königreich	1 354	+14,5	2 643	+9,3	3,7	2,0
Zypern	17	+88,9	34	-29,2	-	2,0
Island	9	-18,2	15	-28,6	-	1,7
Norwegen	81	-31,4	106	-42,1	0,1	1,3
Russland	42	-50,6	80	-66,7	0,1	1,9
Schweiz	689	-9,3	1 410	-0,2	2,0	2,0
Türkei	324	+32,2	1 146	+105,4	1,6	3,5
Ukraine	100	-27,0	186	-22,2	0,3	1,9
sonstige europäische Länder	341	+28,7	692	+13,8	1,0	2,0
<b>Afrika</b>	<b>141</b>	<b>+22,6</b>	<b>327</b>	<b>+2,8</b>	<b>0,5</b>	<b>2,3</b>
Republik Südafrika	15	-6,3	32	-23,8	-	2,1
sonstige afrikanische Länder	126	+27,3	295	+6,9	0,4	2,3
<b>Asien</b>	<b>1 905</b>	<b>+22,4</b>	<b>4 142</b>	<b>+13,4</b>	<b>5,8</b>	<b>2,2</b>
Arabische Golfstaaten	363	-40,0	926	-11,3	1,3	2,6
Volksrepublik China und Hongkong	476	+197,5	867	+120,1	1,2	1,8
Indien	235	+102,6	692	+50,1	1,0	2,9
Israel	28	-60,0	72	-65,2	0,1	2,6
Japan	205	+11,4	350	+9,0	0,5	1,7
Südkorea	164	-6,8	276	-12,1	0,4	1,7
Taiwan	60	+57,9	147	+54,7	0,2	2,5
sonstige asiatische Länder	374	+79,8	812	-0,5	1,1	2,2
<b>Amerika</b>	<b>1 594</b>	<b>+6,7</b>	<b>3 072</b>	<b>+7,2</b>	<b>4,3</b>	<b>1,9</b>
Kanada	120	+10,1	330	+10,4	0,5	2,8
USA	1 100	+9,0	2 072	+14,5	2,9	1,9
sonstige nordamerikanische Länder	18	x	35	+133,3	-	1,9
Mittelamerika und Karibik	62	-12,7	154	+15,8	0,2	2,5
Brasilien	149	-18,1	228	-41,1	0,3	1,5
sonstige südamerikanische Länder	145	+20,8	253	+13,5	0,4	1,7
<b>Australien</b>	<b>78</b>	<b>-32,2</b>	<b>143</b>	<b>-5,3</b>	<b>0,2</b>	<b>1,8</b>
<b>Neuseeland und Ozeanien</b>	<b>18</b>	<b>+28,6</b>	<b>34</b>	<b>+6,3</b>	<b>-</b>	<b>1,9</b>
<b>Ohne Angabe</b>	<b>1 901</b>	<b>+112,4</b>	<b>4 171</b>	<b>+148,6</b>	<b>5,8</b>	<b>2,2</b>

1) Veränderung gegenüber dem Vorjahreszeitraum in % – 2) Bei Übernachtungen von Gästen aus der Bundesrepublik Deutschland und dem Ausland: Anteil an allen Übernachtungen im Bundesgebiet; sonst: Anteil an allen Übernachtungen am Ausland zusammen. – 3) mittlere Aufenthaltsdauer in Tagen = Übernachtungen/ Ankünfte



## Noch: 2.4 Leistung der Beherbergungsstätten nach Reisegebieten und Herkunftsländern

Oktober 2023

Reisegebiet Herkunftsland (ständiger Wohnsitz)	Ankünfte		Übernachtungen			Mittlere Aufenthalts- dauer <sup>3)</sup>
	aller Gäste	Verän- derung <sup>1)</sup>	aller Gäste	Verän- derung <sup>1)</sup>	Anteil <sup>2)</sup>	
<b>Niederrhein</b>	<b>183 282</b>	<b>-0,2</b>	<b>421 404</b>	<b>-0,3</b>	<b>100</b>	<b>2,3</b>
<b>Bundesrepublik Deutschland</b>	<b>152 422</b>	<b>+1,5</b>	<b>354 077</b>	<b>+2,6</b>	<b>84,0</b>	<b>2,3</b>
<b>Ausland</b>	<b>30 860</b>	<b>-7,8</b>	<b>67 327</b>	<b>-13,6</b>	<b>16,0</b>	<b>2,2</b>
<b>Europa</b>	<b>25 401</b>	<b>-8,9</b>	<b>52 572</b>	<b>-18,4</b>	<b>78,1</b>	<b>2,1</b>
EU-Länder	22 880	-9,2	47 106	-19,1	70,0	2,1
Belgien	2 160	+7,5	3 497	+1,2	5,2	1,6
Bulgarien	161	-2,4	377	-65,5	0,6	2,3
Dänemark	453	-3,4	753	-36,9	1,1	1,7
Estland	71	-14,5	140	-13,6	0,2	2,0
Finnland	151	+28,0	299	+36,5	0,4	2,0
Frankreich	1 443	-10,9	2 537	-24,0	3,8	1,8
Griechenland	143	+2,1	341	+11,8	0,5	2,4
Republik Irland	88	-9,3	266	+31,0	0,4	3,0
Italien	1 037	-44,2	2 050	-58,1	3,0	2,0
Kroatien	130	-19,8	678	-45,8	1,0	5,2
Lettland	49	-23,4	163	+14,0	0,2	3,3
Litauen	134	+16,5	399	-7,4	0,6	3,0
Luxemburg	282	+59,3	423	+43,9	0,6	1,5
Malta	12	-25,0	20	+5,3	-	1,7
Niederlande	10 429	-7,5	17 135	-10,6	25,5	1,6
Österreich	852	-1,6	2 151	+5,0	3,2	2,5
Polen	1 387	-10,1	6 525	-13,1	9,7	4,7
Portugal	191	-5,9	490	-5,8	0,7	2,6
Rumänien	395	+51,3	1 450	-18,6	2,2	3,7
Schweden	323	-7,7	527	-17,5	0,8	1,6
Slowakische Republik	224	+40,9	838	-15,0	1,2	3,7
Slowenien	72	-49,3	362	-54,6	0,5	5,0
Spanien	632	-28,4	1 379	-27,8	2,0	2,2
Tschechische Republik	316	-41,5	629	-66,2	0,9	2,0
Ungarn	193	+19,9	664	+13,5	1,0	3,4
Vereinigtes Königreich	1 537	-9,6	2 955	-13,9	4,4	1,9
Zypern	15	+87,5	58	+286,7	0,1	3,9
Island	21	+40,0	56	+154,5	0,1	2,7
Norwegen	157	+21,7	323	+44,2	0,5	2,1
Russland	50	-12,3	116	-29,7	0,2	2,3
Schweiz	949	+0,6	2 198	+2,2	3,3	2,3
Türkei	714	+8,7	1 421	-12,8	2,1	2,0
Ukraine	179	-20,1	361	-31,4	0,5	2,0
sonstige europäische Länder	451	-31,9	991	-30,1	1,5	2,2
<b>Afrika</b>	<b>230</b>	<b>-0,4</b>	<b>593</b>	<b>-11,5</b>	<b>0,9</b>	<b>2,6</b>
Republik Südafrika	34	-54,1	48	-69,6	0,1	1,4
sonstige afrikanische Länder	196	+24,8	545	+6,4	0,8	2,8
<b>Asien</b>	<b>1 834</b>	<b>+23,0</b>	<b>6 443</b>	<b>+30,2</b>	<b>9,6</b>	<b>3,5</b>
Arabische Golfstaaten	142	-39,3	793	-36,5	1,2	5,6
Volksrepublik China und Hongkong	908	+318,4	3 590	x	5,3	4,0
Indien	195	-15,6	659	-22,5	1,0	3,4
Israel	41	-65,0	83	-80,7	0,1	2,0
Japan	146	-21,1	353	-37,9	0,5	2,4
Südkorea	70	-38,1	164	-36,2	0,2	2,3
Taiwan	30	+36,4	91	+59,6	0,1	3,0
sonstige asiatische Länder	302	-18,8	710	-25,7	1,1	2,4
<b>Amerika</b>	<b>1 319</b>	<b>-13,7</b>	<b>2 938</b>	<b>-17,5</b>	<b>4,4</b>	<b>2,2</b>
Kanada	107	-17,1	315	-4,5	0,5	2,9
USA	998	+5,4	1 994	-7,5	3,0	2,0
sonstige nordamerikanische Länder	1	-98,3	9	-87,0	-	9,0
Mittelamerika und Karibik	58	-25,6	161	-13,4	0,2	2,8
Brasilien	78	-55,7	295	-32,5	0,4	3,8
sonstige südamerikanische Länder	77	-44,6	164	-57,4	0,2	2,1
<b>Australien</b>	<b>99</b>	<b>-12,4</b>	<b>294</b>	<b>+30,1</b>	<b>0,4</b>	<b>3,0</b>
<b>Neuseeland und Ozeanien</b>	<b>65</b>	<b>+140,7</b>	<b>292</b>	<b>+329,4</b>	<b>0,4</b>	<b>4,5</b>
<b>Ohne Angabe</b>	<b>1 912</b>	<b>-13,0</b>	<b>4 195</b>	<b>+4,4</b>	<b>6,2</b>	<b>2,2</b>

Anmerkungen Seite 31

## Noch: 2.4 Leistung der Beherbergungsstätten nach Reisegebieten und Herkunftsländern

Oktober 2023

Reisegebiet Herkunftsland (ständiger Wohnsitz)	Ankünfte		Übernachtungen			Mittlere Aufenthalts- dauer <sup>3)</sup>
	aller Gäste	Verän- derung <sup>1)</sup>	aller Gäste	Verän- derung <sup>1)</sup>	Anteil <sup>2)</sup>	
<b>Münsterland</b>	<b>157 747</b>	<b>+3,5</b>	<b>437 187</b>	<b>+1,8</b>	<b>100</b>	<b>2,8</b>
<b>Bundesrepublik Deutschland</b>	<b>141 071</b>	<b>+5,2</b>	<b>396 306</b>	<b>+2,2</b>	<b>90,6</b>	<b>2,8</b>
<b>Ausland</b>	<b>16 676</b>	<b>-8,4</b>	<b>40 881</b>	<b>-2,7</b>	<b>9,4</b>	<b>2,5</b>
<b>Europa</b>	<b>13 279</b>	<b>+7,9</b>	<b>33 744</b>	<b>+12,5</b>	<b>82,5</b>	<b>2,5</b>
EU-Länder	11 665	+5,1	29 284	+8,7	71,6	2,5
Belgien	527	-0,6	862	-7,1	2,1	1,6
Bulgarien	58	-52,5	547	-44,4	1,3	9,4
Dänemark	720	-6,4	1 159	+0,3	2,8	1,6
Estland	20	-20,0	27	-6,9	0,1	1,4
Finnland	95	+9,2	168	-0,6	0,4	1,8
Frankreich	517	+0,8	1 028	+1,5	2,5	2,0
Griechenland	34	-	97	-14,2	0,2	2,9
Republik Irland	79	+71,7	266	+158,3	0,7	3,4
Italien	453	+27,2	1 015	-18,7	2,5	2,2
Kroatien	52	-27,8	419	-51,8	1,0	8,1
Lettland	46	+21,1	145	-18,5	0,4	3,2
Litauen	73	-77,4	858	+83,7	2,1	11,8
Luxemburg	113	-2,6	186	-6,1	0,5	1,6
Malta	1	x	4	x	-	4,0
Niederlande	5 210	+8,8	9 717	+3,5	23,8	1,9
Österreich	514	+16,0	1 134	+23,3	2,8	2,2
Polen	860	+6,0	5 249	+37,5	12,8	6,1
Portugal	73	+7,4	284	+46,4	0,7	3,9
Rumänien	229	-42,5	1 516	+55,6	3,7	6,6
Schweden	626	+4,2	779	-5,0	1,9	1,2
Slowakische Republik	61	-	511	+6,2	1,2	8,4
Slowenien	39	-42,6	197	-66,7	0,5	5,1
Spanien	270	+21,6	870	+34,7	2,1	3,2
Tschechische Republik	194	+32,9	435	-12,8	1,1	2,2
Ungarn	109	+70,3	264	-20,7	0,6	2,4
Vereinigtes Königreich	689	+74,4	1 527	+86,4	3,7	2,2
Zypern	3	-	20	+185,7	-	6,7
Island	5	+66,7	14	+75,0	-	2,8
Norwegen	183	-28,8	302	-46,1	0,7	1,7
Russland	34	-37,0	147	-39,5	0,4	4,3
Schweiz	679	+39,7	1 401	+32,2	3,4	2,1
Türkei	133	+47,8	387	+56,0	0,9	2,9
Ukraine	90	+9,8	216	+24,1	0,5	2,4
sonstige europäische Länder	490	+111,2	1 993	+162,9	4,9	4,1
<b>Afrika</b>	<b>44</b>	<b>-21,4</b>	<b>107</b>	<b>-30,5</b>	<b>0,3</b>	<b>2,4</b>
Republik Südafrika	13	-18,8	46	+53,3	0,1	3,5
sonstige afrikanische Länder	31	-22,5	61	-50,8	0,1	2,0
<b>Asien</b>	<b>608</b>	<b>+62,1</b>	<b>1 655</b>	<b>+56,9</b>	<b>4,0</b>	<b>2,7</b>
Arabische Golfstaaten	55	+96,4	117	+69,6	0,3	2,1
Volksrepublik China und Hongkong	123	+132,1	334	+171,5	0,8	2,7
Indien	71	+61,4	229	+102,7	0,6	3,2
Israel	37	-2,6	82	-18,8	0,2	2,2
Japan	77	+97,4	218	+78,7	0,5	2,8
Südkorea	21	-32,3	48	-22,6	0,1	2,3
Taiwan	40	+300,0	169	+445,2	0,4	4,2
sonstige asiatische Länder	184	+39,4	458	+5,5	1,1	2,5
<b>Amerika</b>	<b>721</b>	<b>+37,6</b>	<b>1 988</b>	<b>+57,8</b>	<b>4,9</b>	<b>2,8</b>
Kanada	80	+40,4	165	+26,0	0,4	2,1
USA	526	+47,3	1 490	+69,3	3,6	2,8
sonstige nordamerikanische Länder	2	-50,0	3	-57,1	-	1,5
Mittelamerika und Karibik	25	+25,0	50	-21,9	0,1	2,0
Brasilien	41	-4,7	150	+47,1	0,4	3,7
sonstige südamerikanische Länder	47	+9,3	130	+71,1	0,3	2,8
<b>Australien</b>	<b>119</b>	<b>+133,3</b>	<b>241</b>	<b>+53,5</b>	<b>0,6</b>	<b>2,0</b>
<b>Neuseeland und Ozeanien</b>	<b>23</b>	<b>+155,6</b>	<b>46</b>	<b>+142,1</b>	<b>0,1</b>	<b>2,0</b>
<b>Ohne Angabe</b>	<b>1 882</b>	<b>-61,5</b>	<b>3 100</b>	<b>-66,9</b>	<b>7,6</b>	<b>1,6</b>

Anmerkungen Seite 31

## Noch: 2.4 Leistung der Beherbergungsstätten nach Reisegebieten und Herkunftsländern

Oktober 2023

Reisegebiet Herkunftsland (ständiger Wohnsitz)	Ankünfte		Übernachtungen			Mittlere Aufenthalts- dauer <sup>3)</sup>
	aller Gäste	Verän- derung <sup>1)</sup>	aller Gäste	Verän- derung <sup>1)</sup>	Anteil <sup>2)</sup>	
<b>Teutoburger Wald</b>	<b>172 302</b>	<b>-1,3</b>	<b>595 388</b>	<b>+0,5</b>	<b>100</b>	<b>3,5</b>
<b>Bundesrepublik Deutschland</b>	<b>158 225</b>	<b>-1,6</b>	<b>559 064</b>	<b>+0,9</b>	<b>93,9</b>	<b>3,5</b>
<b>Ausland</b>	<b>14 077</b>	<b>+1,7</b>	<b>36 324</b>	<b>-6,4</b>	<b>6,1</b>	<b>2,6</b>
<b>Europa</b>	<b>11 901</b>	<b>+1,0</b>	<b>30 947</b>	<b>-7,1</b>	<b>85,2</b>	<b>2,6</b>
EU-Länder	10 356	-0,1	27 075	-8,8	74,5	2,6
Belgien	745	+11,7	1 398	+12,6	3,8	1,9
Bulgarien	49	-31,0	130	-74,0	0,4	2,7
Dänemark	610	+5,2	1 155	-8,3	3,2	1,9
Estland	29	+16,0	58	+48,7	0,2	2,0
Finnland	71	-39,3	131	-44,5	0,4	1,8
Frankreich	531	-6,7	881	-27,5	2,4	1,7
Griechenland	42	+13,5	100	-21,3	0,3	2,4
Republik Irland	88	-18,5	208	-35,6	0,6	2,4
Italien	412	-16,3	993	-36,9	2,7	2,4
Kroatien	58	-15,9	146	-65,7	0,4	2,5
Lettland	59	+55,3	756	x	2,1	12,8
Litauen	116	+46,8	999	-6,0	2,8	8,6
Luxemburg	76	+20,6	101	-12,2	0,3	1,3
Malta	2	-71,4	2	-88,2	-	1,0
Niederlande	3 254	+0,9	7 162	-2,5	19,7	2,2
Österreich	726	+9,2	1 598	+5,8	4,4	2,2
Polen	1 152	-5,8	4 814	-23,7	13,3	4,2
Portugal	50	-7,4	359	+229,4	1,0	7,2
Rumänien	183	-12,9	632	-14,2	1,7	3,5
Schweden	232	-15,3	378	-21,9	1,0	1,6
Slowakische Republik	123	+7,0	1 079	+78,3	3,0	8,8
Slowenien	58	+26,1	182	+61,1	0,5	3,1
Spanien	312	-15,0	787	-21,1	2,2	2,5
Tschechische Republik	274	-9,3	568	-43,3	1,6	2,1
Ungarn	81	-27,7	362	-1,6	1,0	4,5
Vereinigtes Königreich	1 010	+20,2	2 065	+12,6	5,7	2,0
Zypern	13	-7,1	31	+55,0	0,1	2,4
Island	11	-26,7	25	-	0,1	2,3
Norwegen	78	-50,6	183	-27,7	0,5	2,3
Russland	27	-30,8	80	-50,9	0,2	3,0
Schweiz	671	+5,8	1 314	-7,5	3,6	2,0
Türkei	192	+28,9	548	-7,3	1,5	2,9
Ukraine	138	+9,5	337	+34,8	0,9	2,4
sonstige europäische Länder	428	+45,6	1 385	+49,9	3,8	3,2
<b>Afrika</b>	<b>92</b>	<b>+31,4</b>	<b>436</b>	<b>-1,8</b>	<b>1,2</b>	<b>4,7</b>
Republik Südafrika	15	-	38	+31,0	0,1	2,5
sonstige afrikanische Länder	77	+40,0	398	-4,1	1,1	5,2
<b>Asien</b>	<b>715</b>	<b>+64,4</b>	<b>1 854</b>	<b>+14,0</b>	<b>5,1</b>	<b>2,6</b>
Arabische Golfstaaten	43	+34,4	114	+23,9	0,3	2,7
Volksrepublik China und Hongkong	258	+171,6	516	+83,6	1,4	2,0
Indien	33	-29,8	174	-25,6	0,5	5,3
Israel	6	-82,4	7	-92,0	-	1,2
Japan	146	+175,5	269	+99,3	0,7	1,8
Südkorea	36	+50,0	104	-3,7	0,3	2,9
Taiwan	15	-16,7	35	+40,0	0,1	2,3
sonstige asiatische Länder	178	+34,8	635	-4,2	1,7	3,6
<b>Amerika</b>	<b>652</b>	<b>+16,6</b>	<b>1 740</b>	<b>+17,6</b>	<b>4,8</b>	<b>2,7</b>
Kanada	66	-30,5	218	-9,2	0,6	3,3
USA	473	+39,9	1 132	+38,7	3,1	2,4
sonstige nordamerikanische Länder	3	+50,0	20	+122,2	0,1	6,7
Mittelamerika und Karibik	57	+96,6	193	+211,3	0,5	3,4
Brasilien	29	-49,1	73	-64,2	0,2	2,5
sonstige südamerikanische Länder	24	-36,8	104	-29,7	0,3	4,3
<b>Australien</b>	<b>48</b>	<b>-</b>	<b>88</b>	<b>-40,9</b>	<b>0,2</b>	<b>1,8</b>
<b>Neuseeland und Ozeanien</b>	<b>11</b>	<b>+37,5</b>	<b>19</b>	<b>-</b>	<b>0,1</b>	<b>1,7</b>
<b>Ohne Angabe</b>	<b>658</b>	<b>-29,4</b>	<b>1 240</b>	<b>-29,0</b>	<b>3,4</b>	<b>1,9</b>

Anmerkungen Seite 31

## Noch: 2.4 Leistung der Beherbergungsstätten nach Reisegebieten und Herkunftsländern

Oktober 2023

Reisegebiet Herkunftsland (ständiger Wohnsitz)	Ankünfte		Übernachtungen			Mittlere Aufenthalts- dauer <sup>3)</sup>
	aller Gäste	Verän- derung <sup>1)</sup>	aller Gäste	Verän- derung <sup>1)</sup>	Anteil <sup>2)</sup>	
<b>Sauerland</b>	<b>191 311</b>	<b>+3,0</b>	<b>619 335</b>	<b>+0,8</b>	<b>100</b>	<b>3,2</b>
<b>Bundesrepublik Deutschland</b>	<b>168 790</b>	<b>+2,4</b>	<b>546 346</b>	<b>+0,2</b>	<b>88,2</b>	<b>3,2</b>
<b>Ausland</b>	<b>22 521</b>	<b>+7,8</b>	<b>72 989</b>	<b>+5,2</b>	<b>11,8</b>	<b>3,2</b>
<b>Europa</b>	<b>20 876</b>	<b>+6,0</b>	<b>68 535</b>	<b>+3,0</b>	<b>93,9</b>	<b>3,3</b>
EU-Länder	20 102	+7,1	66 598	+3,7	91,2	3,3
Belgien	1 545	+2,7	4 811	+6,7	6,6	3,1
Bulgarien	24	+26,3	203	+167,1	0,3	8,5
Dänemark	258	+21,7	495	+10,2	0,7	1,9
Estland	26	+271,4	37	-77,2	0,1	1,4
Finnland	30	+66,7	50	-13,8	0,1	1,7
Frankreich	436	+32,5	1 013	+36,7	1,4	2,3
Griechenland	50	+233,3	92	+300,0	0,1	1,8
Republik Irland	24	+71,4	69	+102,9	0,1	2,9
Italien	222	-6,7	496	-24,5	0,7	2,2
Kroatien	44	+76,0	283	+43,7	0,4	6,4
Lettland	10	-74,4	14	-84,4	-	1,4
Litauen	24	-59,3	306	-33,6	0,4	12,8
Luxemburg	52	-16,1	135	+7,1	0,2	2,6
Malta	-	-	-	-	-	-
Niederlande	15 087	+11,1	51 415	+10,6	70,4	3,4
Österreich	420	-35,1	971	-70,0	1,3	2,3
Polen	597	+11,4	2 276	+2,1	3,1	3,8
Portugal	110	+37,5	289	+165,1	0,4	2,6
Rumänien	111	-50,4	475	-59,7	0,7	4,3
Schweden	121	+8,0	237	+16,2	0,3	2,0
Slowakische Republik	77	+37,5	315	+40,6	0,4	4,1
Slowenien	21	-38,2	114	-21,9	0,2	5,4
Spanien	152	-13,1	483	+3,6	0,7	3,2
Tschechische Republik	216	-32,7	835	-21,2	1,1	3,9
Ungarn	87	-48,2	420	-14,6	0,6	4,8
Vereinigtes Königreich	358	+21,4	764	-0,3	1,0	2,1
Zypern	-	-	-	-	-	-
Island	4	+300,0	4	+300,0	-	1,0
Norwegen	57	+50,0	161	+163,9	0,2	2,8
Russland	9	-	18	-48,6	-	2,0
Schweiz	406	-24,5	915	-27,3	1,3	2,3
Türkei	58	+48,7	145	+48,0	0,2	2,5
Ukraine	50	-50,0	95	-42,4	0,1	1,9
sonstige europäische Länder	190	+2,2	599	-19,2	0,8	3,2
<b>Afrika</b>	<b>20</b>	<b>+42,9</b>	<b>102</b>	<b>+343,5</b>	<b>0,1</b>	<b>5,1</b>
Republik Südafrika	7	+40,0	11	+120,0	-	1,6
sonstige afrikanische Länder	13	+44,4	91	+405,6	0,1	7,0
<b>Asien</b>	<b>308</b>	<b>+44,6</b>	<b>644</b>	<b>+27,3</b>	<b>0,9</b>	<b>2,1</b>
Arabische Golfstaaten	38	+137,5	58	+114,8	0,1	1,5
Volksrepublik China und Hongkong	131	+235,9	263	+174,0	0,4	2,0
Indien	23	-11,5	84	-22,9	0,1	3,7
Israel	4	-55,6	4	-63,6	-	1,0
Japan	34	-17,1	92	-9,8	0,1	2,7
Südkorea	4	-66,7	7	-58,8	-	1,8
Taiwan	8	-52,9	15	-57,1	-	1,9
sonstige asiatische Länder	66	+24,5	121	+11,0	0,2	1,8
<b>Amerika</b>	<b>615</b>	<b>+74,7</b>	<b>2 292</b>	<b>+132,7</b>	<b>3,1</b>	<b>3,7</b>
Kanada	356	x	1 409	x	1,9	4,0
USA	194	-16,7	535	-15,9	0,7	2,8
sonstige nordamerikanische Länder	-	-	-	-	-	-
Mittelamerika und Karibik	12	-47,8	174	+128,9	0,2	14,5
Brasilien	23	+109,1	124	x	0,2	5,4
sonstige südamerikanische Länder	30	-28,6	50	-13,8	0,1	1,7
<b>Australien</b>	<b>17</b>	<b>-10,5</b>	<b>24</b>	<b>-59,3</b>	<b>-</b>	<b>1,4</b>
<b>Neuseeland und Ozeanien</b>	<b>5</b>	<b>+25,0</b>	<b>5</b>	<b>+25,0</b>	<b>-</b>	<b>1,0</b>
<b>Ohne Angabe</b>	<b>680</b>	<b>+11,7</b>	<b>1 387</b>	<b>+13,3</b>	<b>1,9</b>	<b>2,0</b>

Anmerkungen Seite 31

## Noch: 2.4 Leistung der Beherbergungsstätten nach Reisegebieten und Herkunftsländern

Oktober 2023

Reisegebiet Herkunftsland (ständiger Wohnsitz)	Ankünfte		Übernachtungen			Mittlere Aufenthalts- dauer <sup>3)</sup>
	aller Gäste	Verän- derung <sup>1)</sup>	aller Gäste	Verän- derung <sup>1)</sup>	Anteil <sup>2)</sup>	
<b>Siegerland-Wittgenstein</b>	<b>21 013</b>	<b>+5,9</b>	<b>71 228</b>	<b>+8,4</b>	<b>100</b>	<b>3,4</b>
<b>Bundesrepublik Deutschland</b>	<b>17 365</b>	<b>+6,4</b>	<b>62 504</b>	<b>+9,7</b>	<b>87,8</b>	<b>3,6</b>
<b>Ausland</b>	<b>3 648</b>	<b>+3,5</b>	<b>8 724</b>	<b>+0,1</b>	<b>12,2</b>	<b>2,4</b>
<b>Europa</b>	<b>2 781</b>	<b>-9,6</b>	<b>7 276</b>	<b>-7,7</b>	<b>83,4</b>	<b>2,6</b>
EU-Länder	2 537	-10,2	6 609	-11,0	75,8	2,6
Belgien	167	-0,6	414	+13,1	4,7	2,5
Bulgarien	2	-60,0	12	+33,3	0,1	6,0
Dänemark	51	-	88	-16,2	1,0	1,7
Estland	3	-50,0	3	-97,0	-	1,0
Finnland	39	+105,3	50	+19,0	0,6	1,3
Frankreich	119	-3,3	242	+32,2	2,8	2,0
Griechenland	7	-61,1	9	-57,1	0,1	1,3
Republik Irland	6	-25,0	18	+125,0	0,2	3,0
Italien	104	-44,4	229	-18,2	2,6	2,2
Kroatien	6	-80,0	9	-75,0	0,1	1,5
Lettland	6	-72,7	7	-93,6	0,1	1,2
Litauen	12	-25,0	39	-86,5	0,4	3,3
Luxemburg	18	+100,0	26	+52,9	0,3	1,4
Malta	1	-	16	x	0,2	16,0
Niederlande	1 315	-14,4	3 778	-17,4	43,3	2,9
Österreich	152	-23,6	285	-13,4	3,3	1,9
Polen	118	+22,9	302	+51,0	3,5	2,6
Portugal	2	-66,7	2	-81,8	-	1,0
Rumänien	34	-34,6	184	+72,0	2,1	5,4
Schweden	34	-20,9	34	-46,0	0,4	1,0
Slowakische Republik	11	-15,4	83	+315,0	1,0	7,5
Slowenien	11	-26,7	14	-44,0	0,2	1,3
Spanien	46	-30,3	91	-63,3	1,0	2,0
Tschechische Republik	42	+27,3	102	+10,9	1,2	2,4
Ungarn	19	-20,8	54	+50,0	0,6	2,8
Vereinigtes Königreich	212	+171,8	518	+250,0	5,9	2,4
Zypern	-	-	-	-	-	-
Island	-	-	-	-	-	-
Norwegen	17	-37,0	35	-20,5	0,4	2,1
Russland	4	-77,8	9	-88,6	0,1	2,3
Schweiz	120	+3,4	198	+5,9	2,3	1,7
Türkei	45	+150,0	311	+455,4	3,6	6,9
Ukraine	17	-37,0	57	+29,5	0,7	3,4
sonstige europäische Länder	41	+2,5	57	+18,8	0,7	1,4
<b>Afrika</b>	<b>14</b>	<b>-22,2</b>	<b>30</b>	<b>-50,0</b>	<b>0,3</b>	<b>2,1</b>
Republik Südafrika	2	-66,7	2	-87,5	-	1,0
sonstige afrikanische Länder	12	-	28	-36,4	0,3	2,3
<b>Asien</b>	<b>221</b>	<b>+24,9</b>	<b>485</b>	<b>+92,5</b>	<b>5,6</b>	<b>2,2</b>
Arabische Golfstaaten	10	+11,1	17	+21,4	0,2	1,7
Volksrepublik China und Hongkong	60	+150,0	131	+211,9	1,5	2,2
Indien	28	+16,7	76	+43,4	0,9	2,7
Israel	3	x	13	x	0,1	4,3
Japan	19	+72,7	23	+109,1	0,3	1,2
Südkorea	20	-71,8	49	-40,2	0,6	2,5
Taiwan	4	-75,0	17	-5,6	0,2	4,3
sonstige asiatische Länder	77	+250,0	159	+396,9	1,8	2,1
<b>Amerika</b>	<b>122</b>	<b>-31,5</b>	<b>226</b>	<b>-37,9</b>	<b>2,6</b>	<b>1,9</b>
Kanada	19	+171,4	22	+69,2	0,3	1,2
USA	85	-38,8	143	-42,3	1,6	1,7
sonstige nordamerikanische Länder	-	-	-	-	-	-
Mittelamerika und Karibik	11	+57,1	23	+35,3	0,3	2,1
Brasilien	5	-68,8	34	-20,9	0,4	6,8
sonstige südamerikanische Länder	2	-77,8	4	-90,7	-	2,0
<b>Australien</b>	<b>24</b>	<b>-11,1</b>	<b>24</b>	<b>-42,9</b>	<b>0,3</b>	<b>1,0</b>
<b>Neuseeland und Ozeanien</b>	<b>1</b>	<b>-83,3</b>	<b>2</b>	<b>-84,6</b>	<b>-</b>	<b>2,0</b>
<b>Ohne Angabe</b>	<b>485</b>	<b>x</b>	<b>681</b>	<b>x</b>	<b>7,8</b>	<b>1,4</b>

Anmerkungen Seite 31

## Noch: 2.4 Leistung der Beherbergungsstätten nach Reisegebieten und Herkunftsländern

Oktober 2023

Reisegebiet Herkunftsland (ständiger Wohnsitz)	Ankünfte		Übernachtungen			Mittlere Aufenthalts- dauer <sup>3)</sup>
	aller Gäste	Verän- derung <sup>1)</sup>	aller Gäste	Verän- derung <sup>1)</sup>	Anteil <sup>2)</sup>	
<b>Bergisches Land</b>	<b>49 654</b>	<b>+4,3</b>	<b>136 096</b>	<b>+3,2</b>	<b>100</b>	<b>2,7</b>
<b>Bundesrepublik Deutschland</b>	<b>42 365</b>	<b>+1,1</b>	<b>119 175</b>	<b>+0,4</b>	<b>87,6</b>	<b>2,8</b>
<b>Ausland</b>	<b>7 289</b>	<b>+27,5</b>	<b>16 921</b>	<b>+28,2</b>	<b>12,4</b>	<b>2,3</b>
<b>Europa</b>	<b>4 987</b>	<b>+3,3</b>	<b>12 138</b>	<b>+12,1</b>	<b>71,7</b>	<b>2,4</b>
EU-Länder	4 251	+6,9	10 331	+16,4	61,1	2,4
Belgien	415	-19,7	684	-10,5	4,0	1,6
Bulgarien	12	+71,4	21	+40,0	0,1	1,8
Dänemark	167	+68,7	319	+84,4	1,9	1,9
Estland	10	-	16	+60,0	0,1	1,6
Finnland	50	+11,1	92	-8,9	0,5	1,8
Frankreich	442	+105,6	745	+100,8	4,4	1,7
Griechenland	61	+190,5	117	+185,4	0,7	1,9
Republik Irland	36	+157,1	77	+220,8	0,5	2,1
Italien	289	+8,6	791	+21,9	4,7	2,7
Kroatien	28	-6,7	94	-16,1	0,6	3,4
Lettland	23	+155,6	53	+194,4	0,3	2,3
Litauen	26	+225,0	79	+259,1	0,5	3,0
Luxemburg	58	-55,7	205	-46,5	1,2	3,5
Malta	2	-	4	+100,0	-	2,0
Niederlande	926	-27,4	1 897	-12,3	11,2	2,0
Österreich	265	+52,3	779	+129,8	4,6	2,9
Polen	468	+40,1	1 732	+0,4	10,2	3,7
Portugal	37	-7,5	106	+26,2	0,6	2,9
Rumänien	74	+85,0	545	+270,7	3,2	7,4
Schweden	64	+20,8	113	+29,9	0,7	1,8
Slowakische Republik	42	-8,7	136	-20,9	0,8	3,2
Slowenien	29	+31,8	246	+267,2	1,5	8,5
Spanien	213	+55,5	489	+30,4	2,9	2,3
Tschechische Republik	118	-22,9	284	-18,6	1,7	2,4
Ungarn	61	+41,9	125	+12,6	0,7	2,0
Vereinigtes Königreich	313	+10,2	538	-5,8	3,2	1,7
Zypern	22	x	44	x	0,3	2,0
Island	21	x	65	x	0,4	3,1
Norwegen	32	+52,4	61	-17,6	0,4	1,9
Russland	16	-64,4	32	-65,2	0,2	2,0
Schweiz	282	-2,4	544	-	3,2	1,9
Türkei	172	+123,4	338	+56,5	2,0	2,0
Ukraine	90	+76,5	194	+40,6	1,1	2,2
sonstige europäische Länder	123	-66,8	573	-35,3	3,4	4,7
<b>Afrika</b>	<b>105</b>	<b>+59,1</b>	<b>250</b>	<b>-2,7</b>	<b>1,5</b>	<b>2,4</b>
Republik Südafrika	19	+11,8	34	-22,7	0,2	1,8
sonstige afrikanische Länder	86	+75,5	216	+1,4	1,3	2,5
<b>Asien</b>	<b>491</b>	<b>+141,9</b>	<b>1 176</b>	<b>+47,6</b>	<b>6,9</b>	<b>2,4</b>
Arabische Golfstaaten	70	+288,9	209	+364,4	1,2	3,0
Volksrepublik China und Hongkong	86	+186,7	154	+148,4	0,9	1,8
Indien	49	+206,3	167	+33,6	1,0	3,4
Israel	39	-7,1	100	-35,9	0,6	2,6
Japan	17	-19,0	57	-19,7	0,3	3,4
Südkorea	6	-68,4	29	-37,0	0,2	4,8
Taiwan	9	+125,0	22	+46,7	0,1	2,4
sonstige asiatische Länder	215	+305,7	438	+58,1	2,6	2,0
<b>Amerika</b>	<b>548</b>	<b>+92,3</b>	<b>1 326</b>	<b>+85,2</b>	<b>7,8</b>	<b>2,4</b>
Kanada	56	+366,7	194	+438,9	1,1	3,5
USA	323	+76,5	725	+94,9	4,3	2,2
sonstige nordamerikanische Länder	4	-33,3	18	+200,0	0,1	4,5
Mittelamerika und Karibik	57	+216,7	138	+79,2	0,8	2,4
Brasilien	60	+100,0	100	-16,0	0,6	1,7
sonstige südamerikanische Länder	48	+33,3	151	+42,5	0,9	3,1
<b>Australien</b>	<b>19</b>	<b>+11,8</b>	<b>33</b>	<b>+3,1</b>	<b>0,2</b>	<b>1,7</b>
<b>Neuseeland und Ozeanien</b>	<b>10</b>	<b>x</b>	<b>19</b>	<b>x</b>	<b>0,1</b>	<b>1,9</b>
<b>Ohne Angabe</b>	<b>1 129</b>	<b>+260,7</b>	<b>1 979</b>	<b>+247,2</b>	<b>11,7</b>	<b>1,8</b>

Anmerkungen Seite 31

## Noch: 2.4 Leistung der Beherbergungsstätten nach Reisegebieten und Herkunftsländern

Oktober 2023

Reisegebiet Herkunftsland (ständiger Wohnsitz)	Ankünfte		Übernachtungen			Mittlere Aufenthalts- dauer <sup>3)</sup>
	aller Gäste	Verän- derung <sup>1)</sup>	aller Gäste	Verän- derung <sup>1)</sup>	Anteil <sup>2)</sup>	
<b>Bonn und Rhein-Sieg-Kreis</b>	<b>124 607</b>	<b>-1,9</b>	<b>272 068</b>	<b>-3,4</b>	<b>100</b>	<b>2,2</b>
<b>Bundesrepublik Deutschland</b>	<b>102 125</b>	<b>-5,2</b>	<b>216 759</b>	<b>-9,1</b>	<b>79,7</b>	<b>2,1</b>
<b>Ausland</b>	<b>22 482</b>	<b>+16,2</b>	<b>55 309</b>	<b>+27,5</b>	<b>20,3</b>	<b>2,5</b>
<b>Europa</b>	<b>15 452</b>	<b>+16,2</b>	<b>35 638</b>	<b>+24,1</b>	<b>64,4</b>	<b>2,3</b>
EU-Länder	13 403	+20,3	30 874	+30,2	55,8	2,3
Belgien	1 374	+0,3	2 765	+9,1	5,0	2,0
Bulgarien	117	-8,6	307	-27,8	0,6	2,6
Dänemark	293	+36,9	591	+46,7	1,1	2,0
Estland	46	+64,3	109	+113,7	0,2	2,4
Finnland	99	-25,6	264	-1,9	0,5	2,7
Frankreich	1 096	+25,3	2 360	+23,2	4,3	2,2
Griechenland	181	+110,5	536	+221,0	1,0	3,0
Republik Irland	89	-16,0	235	-0,4	0,4	2,6
Italien	1 236	+47,1	3 305	+85,3	6,0	2,7
Kroatien	82	-19,6	240	-17,8	0,4	2,9
Lettland	55	-12,7	106	+30,9	0,2	1,9
Litauen	142	+158,2	313	+209,9	0,6	2,2
Luxemburg	263	-26,7	423	-30,0	0,8	1,6
Malta	26	+136,4	111	+428,6	0,2	4,3
Niederlande	3 092	+10,9	6 393	+19,5	11,6	2,1
Österreich	733	+2,8	1 741	+11,2	3,1	2,4
Polen	801	+44,1	2 233	+52,1	4,0	2,8
Portugal	365	+238,0	637	+54,2	1,2	1,7
Rumänien	242	+11,0	563	-2,8	1,0	2,3
Schweden	206	+57,3	518	+58,9	0,9	2,5
Slowakische Republik	95	-12,8	464	+10,0	0,8	4,9
Slowenien	81	-	172	+23,7	0,3	2,1
Spanien	684	+83,4	1 686	+89,0	3,0	2,5
Tschechische Republik	304	+7,0	724	+10,9	1,3	2,4
Ungarn	219	+38,6	712	+99,4	1,3	3,3
Vereinigtes Königreich	1 433	+15,5	3 248	+22,4	5,9	2,3
Zypern	49	x	118	x	0,2	2,4
Island	11	-26,7	46	+31,4	0,1	4,2
Norwegen	143	+20,2	340	+37,7	0,6	2,4
Russland	72	-27,3	293	-41,9	0,5	4,1
Schweiz	871	-14,3	1 660	-18,2	3,0	1,9
Türkei	227	-3,4	681	-10,3	1,2	3,0
Ukraine	191	+56,6	644	+83,0	1,2	3,4
sonstige europäische Länder	534	-3,8	1 100	+3,2	2,0	2,1
<b>Afrika</b>	<b>397</b>	<b>-1,7</b>	<b>1 409</b>	<b>+8,7</b>	<b>2,5</b>	<b>3,5</b>
Republik Südafrika	49	-	110	-42,1	0,2	2,2
sonstige afrikanische Länder	348	-2,0	1 299	+17,5	2,3	3,7
<b>Asien</b>	<b>2 416</b>	<b>+29,9</b>	<b>7 547</b>	<b>+37,4</b>	<b>13,6</b>	<b>3,1</b>
Arabische Golfstaaten	535	+62,1	1 561	+64,8	2,8	2,9
Volksrepublik China und Hongkong	536	+80,5	1 580	+109,8	2,9	2,9
Indien	172	+17,8	704	+46,7	1,3	4,1
Israel	73	+1,4	188	+6,8	0,3	2,6
Japan	268	+36,7	641	+0,5	1,2	2,4
Südkorea	128	+4,1	508	+86,1	0,9	4,0
Taiwan	103	+442,1	211	x	0,4	2,0
sonstige asiatische Länder	601	-11,2	2 154	-2,0	3,9	3,6
<b>Amerika</b>	<b>2 078</b>	<b>+2,2</b>	<b>5 858</b>	<b>+26,4</b>	<b>10,6</b>	<b>2,8</b>
Kanada	171	-22,6	503	+12,3	0,9	2,9
USA	1 392	-2,0	3 767	+21,4	6,8	2,7
sonstige nordamerikanische Länder	15	+36,4	63	+57,5	0,1	4,2
Mittelamerika und Karibik	142	+20,3	434	+70,2	0,8	3,1
Brasilien	131	+19,1	406	+34,9	0,7	3,1
sonstige südamerikanische Länder	227	+49,3	685	+40,4	1,2	3,0
<b>Australien</b>	<b>138</b>	<b>+60,5</b>	<b>446</b>	<b>+109,4</b>	<b>0,8</b>	<b>3,2</b>
<b>Neuseeland und Ozeanien</b>	<b>51</b>	<b>-10,5</b>	<b>94</b>	<b>-9,6</b>	<b>0,2</b>	<b>1,8</b>
<b>Ohne Angabe</b>	<b>1 950</b>	<b>+21,5</b>	<b>4 317</b>	<b>+47,3</b>	<b>7,8</b>	<b>2,2</b>

Anmerkungen Seite 31

## Noch: 2.4 Leistung der Beherbergungsstätten nach Reisegebieten und Herkunftsländern

Oktober 2023

Reisegebiet Herkunftsland (ständiger Wohnsitz)	Ankünfte		Übernachtungen			Mittlere Aufenthalts- dauer <sup>3)</sup>
	aller Gäste	Verän- derung <sup>1)</sup>	aller Gäste	Verän- derung <sup>1)</sup>	Anteil <sup>2)</sup>	
<b>Köln und Rhein-Erft-Kreis</b>	<b>372 464</b>	<b>+6,1</b>	<b>710 525</b>	<b>+5,3</b>	<b>100</b>	<b>1,9</b>
<b>Bundesrepublik Deutschland</b>	<b>244 876</b>	<b>+1,7</b>	<b>457 621</b>	<b>-0,9</b>	<b>64,4</b>	<b>1,9</b>
<b>Ausland</b>	<b>127 588</b>	<b>+15,7</b>	<b>252 904</b>	<b>+18,7</b>	<b>35,6</b>	<b>2,0</b>
<b>Europa</b>	<b>82 549</b>	<b>+7,3</b>	<b>163 726</b>	<b>+10,9</b>	<b>64,7</b>	<b>2,0</b>
EU-Länder	68 488	+7,3	135 806	+12,6	53,7	2,0
Belgien	7 572	-12,0	10 897	-14,7	4,3	1,4
Bulgarien	669	+90,1	1 783	+86,5	0,7	2,7
Dänemark	1 420	-8,0	2 719	-3,2	1,1	1,9
Estland	351	+213,4	589	+148,5	0,2	1,7
Finnland	702	+29,8	1 487	+22,5	0,6	2,1
Frankreich	6 196	+2,3	11 071	+4,9	4,4	1,8
Griechenland	1 084	+136,7	3 676	+238,5	1,5	3,4
Republik Irland	1 173	+18,6	2 495	+18,5	1,0	2,1
Italien	5 736	+21,6	12 495	+19,1	4,9	2,2
Kroatien	422	+53,5	922	-4,5	0,4	2,2
Lettland	230	+45,6	472	+55,8	0,2	2,1
Litauen	422	+23,8	1 044	+18,4	0,4	2,5
Luxemburg	1 465	-27,9	2 166	-26,9	0,9	1,5
Malta	118	-30,6	297	-82,5	0,1	2,5
Niederlande	14 571	-2,3	23 523	-1,1	9,3	1,6
Österreich	3 727	+14,7	6 860	+10,8	2,7	1,8
Polen	3 252	+39,1	9 062	+24,9	3,6	2,8
Portugal	808	-17,4	1 809	-4,3	0,7	2,2
Rumänien	840	-5,2	2 407	-5,0	1,0	2,9
Schweden	890	-25,5	1 716	-30,5	0,7	1,9
Slowakische Republik	373	+41,3	1 044	+116,1	0,4	2,8
Slowenien	396	+74,4	774	+64,3	0,3	2,0
Spanien	4 674	+10,9	11 792	+37,0	4,7	2,5
Tschechische Republik	1 142	+96,6	3 767	+213,1	1,5	3,3
Ungarn	596	+39,3	1 455	+10,6	0,6	2,4
Vereinigtes Königreich	9 485	+16,7	18 817	+24,0	7,4	2,0
Zypern	174	+102,3	667	+285,5	0,3	3,8
Island	107	+10,3	243	+25,3	0,1	2,3
Norwegen	513	+23,9	1 065	+39,0	0,4	2,1
Russland	242	-36,6	518	-55,7	0,2	2,1
Schweiz	5 358	-1,2	9 564	-6,7	3,8	1,8
Türkei	2 827	+20,0	6 460	+17,6	2,6	2,3
Ukraine	679	+16,5	1 441	+34,0	0,6	2,1
sonstige europäische Länder	4 335	+12,3	8 629	+7,0	3,4	2,0
<b>Afrika</b>	<b>1 439</b>	<b>+24,9</b>	<b>4 549</b>	<b>+24,2</b>	<b>1,8</b>	<b>3,2</b>
Republik Südafrika	310	+17,0	829	+27,9	0,3	2,7
sonstige afrikanische Länder	1 129	+27,3	3 720	+23,4	1,5	3,3
<b>Asien</b>	<b>10 558</b>	<b>+11,9</b>	<b>25 181</b>	<b>+9,0</b>	<b>10,0</b>	<b>2,4</b>
Arabische Golfstaaten	1 941	+75,3	4 558	+58,2	1,8	2,3
Volksrepublik China und Hongkong	2 209	+109,0	4 641	+79,1	1,8	2,1
Indien	852	-20,4	2 110	-15,4	0,8	2,5
Israel	384	-52,9	835	-57,6	0,3	2,2
Japan	801	-19,7	1 540	-29,6	0,6	1,9
Südkorea	662	-3,9	1 440	-8,5	0,6	2,2
Taiwan	478	-26,3	954	-41,0	0,4	2,0
sonstige asiatische Länder	3 231	+5,9	9 103	+16,8	3,6	2,8
<b>Amerika</b>	<b>16 796</b>	<b>+5,4</b>	<b>32 858</b>	<b>+18,6</b>	<b>13,0</b>	<b>2,0</b>
Kanada	1 399	+23,8	3 031	+58,7	1,2	2,2
USA	11 445	-4,2	19 171	+3,0	7,6	1,7
sonstige nordamerikanische Länder	147	+48,5	288	+56,5	0,1	2,0
Mittelamerika und Karibik	747	+19,3	1 917	+16,0	0,8	2,6
Brasilien	1 439	+14,8	3 459	+6,4	1,4	2,4
sonstige südamerikanische Länder	1 619	+84,0	4 992	+140,0	2,0	3,1
<b>Australien</b>	<b>1 081</b>	<b>+48,5</b>	<b>2 264</b>	<b>+54,2</b>	<b>0,9</b>	<b>2,1</b>
<b>Neuseeland und Ozeanien</b>	<b>246</b>	<b>+72,0</b>	<b>515</b>	<b>+101,2</b>	<b>0,2</b>	<b>2,1</b>
<b>Ohne Angabe</b>	<b>14 919</b>	<b>+150,6</b>	<b>23 811</b>	<b>+158,7</b>	<b>9,4</b>	<b>1,6</b>

Anmerkungen Seite 31



## Noch: 2.4 Leistung der Beherbergungsstätten nach Reisegebieten und Herkunftsländern

Oktober 2023

Reisegebiet Herkunftsland (ständiger Wohnsitz)	Ankünfte		Übernachtungen			Mittlere Aufenthalts- dauer <sup>3)</sup>
	aller Gäste	Verän- derung <sup>1)</sup>	aller Gäste	Verän- derung <sup>1)</sup>	Anteil <sup>2)</sup>	
<b>Düsseldorf und Kreis Mettmann</b>	<b>320 015</b>	<b>+23,6</b>	<b>565 859</b>	<b>+10,0</b>	<b>100</b>	<b>1,8</b>
<b>Bundesrepublik Deutschland</b>	<b>209 955</b>	<b>+18,8</b>	<b>352 147</b>	<b>+6,5</b>	<b>62,2</b>	<b>1,7</b>
<b>Ausland</b>	<b>110 060</b>	<b>+33,9</b>	<b>213 712</b>	<b>+16,4</b>	<b>37,8</b>	<b>1,9</b>
<b>Europa</b>	<b>70 264</b>	<b>+25,4</b>	<b>131 191</b>	<b>+12,3</b>	<b>61,4</b>	<b>1,9</b>
EU-Länder	59 496	+25,8	110 189	+13,0	51,6	1,9
Belgien	3 838	-1,8	5 978	-5,8	2,8	1,6
Bulgarien	1 206	+225,9	2 308	+178,1	1,1	1,9
Dänemark	1 542	+86,5	2 688	+70,5	1,3	1,7
Estland	359	+248,5	753	+292,2	0,4	2,1
Finnland	943	+34,1	1 644	+20,6	0,8	1,7
Frankreich	4 758	+26,3	8 333	+14,2	3,9	1,8
Griechenland	1 428	+105,5	3 702	+97,5	1,7	2,6
Republik Irland	963	+51,7	1 852	+43,6	0,9	1,9
Italien	4 766	-20,3	9 953	-37,3	4,7	2,1
Kroatien	485	+82,3	1 868	+117,2	0,9	3,9
Lettland	265	+60,6	640	+79,3	0,3	2,4
Litauen	391	+162,4	1 066	+213,5	0,5	2,7
Luxemburg	892	+40,5	1 351	+35,0	0,6	1,5
Malta	85	+44,1	183	+15,1	0,1	2,2
Niederlande	12 965	+22,3	20 177	+23,0	9,4	1,6
Österreich	2 749	+1,6	4 741	-28,4	2,2	1,7
Polen	2 763	+19,9	6 676	+3,1	3,1	2,4
Portugal	1 026	+16,1	2 253	+2,1	1,1	2,2
Rumänien	895	+58,7	2 342	+21,0	1,1	2,6
Schweden	1 612	+44,8	2 889	+46,3	1,4	1,8
Slowakische Republik	302	+33,0	558	+13,6	0,3	1,8
Slowenien	223	-4,7	554	+20,2	0,3	2,5
Spanien	5 085	+34,5	9 563	+21,6	4,5	1,9
Tschechische Republik	902	-3,5	1 775	-22,1	0,8	2,0
Ungarn	653	+60,0	1 323	+41,6	0,6	2,0
Vereinigtes Königreich	8 171	+57,2	14 538	+41,9	6,8	1,8
Zypern	229	+143,6	481	+97,9	0,2	2,1
Island	191	+344,2	356	+223,6	0,2	1,9
Norwegen	896	+57,5	1 640	+70,7	0,8	1,8
Russland	401	-22,9	826	-39,2	0,4	2,1
Schweiz	3 490	+4,0	5 850	-13,4	2,7	1,7
Türkei	3 342	+24,2	6 955	+4,0	3,3	2,1
Ukraine	719	+70,4	1 431	+78,0	0,7	2,0
sonstige europäische Länder	1 729	+56,5	3 944	+51,4	1,8	2,3
<b>Afrika</b>	<b>1 712</b>	<b>+33,0</b>	<b>4 354</b>	<b>+26,1</b>	<b>2,0</b>	<b>2,5</b>
Republik Südafrika	316	+56,4	681	+6,2	0,3	2,2
sonstige afrikanische Länder	1 396	+28,7	3 673	+30,6	1,7	2,6
<b>Asien</b>	<b>17 488</b>	<b>+54,4</b>	<b>38 541</b>	<b>+19,2</b>	<b>18,0</b>	<b>2,2</b>
Arabische Golfstaaten	2 937	+7,0	5 356	-19,7	2,5	1,8
Volksrepublik China und Hongkong	4 860	+201,5	9 694	+128,5	4,5	2,0
Indien	1 512	+43,2	3 612	-6,3	1,7	2,4
Israel	421	-36,4	1 005	-41,3	0,5	2,4
Japan	2 723	+33,7	6 902	+10,9	3,2	2,5
Südkorea	1 223	+159,7	2 449	+82,2	1,1	2,0
Taiwan	542	+63,7	1 441	+4,1	0,7	2,7
sonstige asiatische Länder	3 270	+35,3	8 082	+17,1	3,8	2,5
<b>Amerika</b>	<b>9 716</b>	<b>+5,0</b>	<b>20 372</b>	<b>-10,8</b>	<b>9,5</b>	<b>2,1</b>
Kanada	804	+61,4	1 812	+28,8	0,8	2,3
USA	6 524	+8,1	12 456	-5,9	5,8	1,9
sonstige nordamerikanische Länder	103	-3,7	218	-16,5	0,1	2,1
Mittelamerika und Karibik	577	+9,9	1 321	-15,9	0,6	2,3
Brasilien	794	-24,5	2 130	-35,0	1,0	2,7
sonstige südamerikanische Länder	914	-11,8	2 435	-20,7	1,1	2,7
<b>Australien</b>	<b>987</b>	<b>+101,8</b>	<b>2 509</b>	<b>+73,4</b>	<b>1,2</b>	<b>2,5</b>
<b>Neuseeland und Ozeanien</b>	<b>261</b>	<b>+87,8</b>	<b>539</b>	<b>+61,9</b>	<b>0,3</b>	<b>2,1</b>
<b>Ohne Angabe</b>	<b>9 632</b>	<b>+161,2</b>	<b>16 206</b>	<b>+148,9</b>	<b>7,6</b>	<b>1,7</b>

Anmerkungen Seite 31

## Noch: 2.4 Leistung der Beherbergungsstätten nach Reisegebieten und Herkunftsländern

Oktober 2023

Reisegebiet Herkunftsland (ständiger Wohnsitz)	Ankünfte		Übernachtungen			Mittlere Aufenthalts- dauer <sup>3)</sup>
	aller Gäste	Verän- derung <sup>1)</sup>	aller Gäste	Verän- derung <sup>1)</sup>	Anteil <sup>2)</sup>	
<b>Ruhrgebiet</b>	<b>350 914</b>	<b>+5,5</b>	<b>696 345</b>	<b>+4,3</b>	<b>100</b>	<b>2,0</b>
<b>Bundesrepublik Deutschland</b>	<b>282 503</b>	<b>+4,0</b>	<b>565 087</b>	<b>+3,7</b>	<b>81,2</b>	<b>2,0</b>
<b>Ausland</b>	<b>68 411</b>	<b>+12,3</b>	<b>131 258</b>	<b>+6,8</b>	<b>18,8</b>	<b>1,9</b>
<b>Europa</b>	<b>49 658</b>	<b>+0,2</b>	<b>94 903</b>	<b>-2,0</b>	<b>72,3</b>	<b>1,9</b>
EU-Länder	42 452	+1,7	80 559	+0,5	61,4	1,9
Belgien	3 201	+11,4	5 066	+9,0	3,9	1,6
Bulgarien	415	+10,7	926	+27,9	0,7	2,2
Dänemark	1 541	+4,8	2 521	-0,4	1,9	1,6
Estland	115	+57,5	202	+68,3	0,2	1,8
Finnland	428	-1,2	778	-17,6	0,6	1,8
Frankreich	3 099	-11,8	5 765	-14,1	4,4	1,9
Griechenland	368	-1,3	747	-11,6	0,6	2,0
Republik Irland	337	+6,3	645	+3,7	0,5	1,9
Italien	2 326	+4,3	4 588	-16,1	3,5	2,0
Kroatien	239	+25,1	562	-2,8	0,4	2,4
Lettland	90	-18,2	129	-24,6	0,1	1,4
Litauen	353	+36,3	937	+74,5	0,7	2,7
Luxemburg	552	-15,2	837	-12,9	0,6	1,5
Malta	36	-18,2	87	+50,0	0,1	2,4
Niederlande	12 282	+5,2	20 504	+11,0	15,6	1,7
Österreich	2 933	-4,1	5 970	+1,9	4,5	2,0
Polen	2 990	-3,0	7 226	-5,6	5,5	2,4
Portugal	431	+25,3	899	+30,9	0,7	2,1
Rumänien	1 205	+8,8	3 520	+48,8	2,7	2,9
Schweden	1 137	-9,3	1 922	-13,1	1,5	1,7
Slowakische Republik	206	-14,9	821	+8,0	0,6	4,0
Slowenien	195	-31,1	731	-36,3	0,6	3,7
Spanien	1 563	-17,2	3 076	-22,4	2,3	2,0
Tschechische Republik	696	-26,0	1 515	-35,4	1,2	2,2
Ungarn	442	-33,8	885	-31,2	0,7	2,0
Vereinigtes Königreich	5 203	+22,8	9 453	+13,3	7,2	1,8
Zypern	69	+50,0	247	+99,2	0,2	3,6
Island	71	-33,0	179	-29,2	0,1	2,5
Norwegen	397	-28,3	769	-35,4	0,6	1,9
Russland	231	+6,0	597	+17,3	0,5	2,6
Schweiz	3 039	-	5 601	-1,9	4,3	1,8
Türkei	1 064	-26,9	2 136	-51,8	1,6	2,0
Ukraine	567	-6,6	1 045	+0,7	0,8	1,8
sonstige europäische Länder	1 837	-0,4	4 017	+13,9	3,1	2,2
<b>Afrika</b>	<b>520</b>	<b>-7,8</b>	<b>1 279</b>	<b>-16,8</b>	<b>1,0</b>	<b>2,5</b>
Republik Südafrika	71	-23,7	174	-15,9	0,1	2,5
sonstige afrikanische Länder	449	-4,7	1 105	-17,0	0,8	2,5
<b>Asien</b>	<b>4 439</b>	<b>+13,6</b>	<b>10 103</b>	<b>-1,8</b>	<b>7,7</b>	<b>2,3</b>
Arabische Golfstaaten	374	-23,8	763	-35,1	0,6	2,0
Volksrepublik China und Hongkong	1 396	+135,4	3 305	+96,0	2,5	2,4
Indien	655	+14,3	1 356	-32,7	1,0	2,1
Israel	180	-41,2	380	-42,8	0,3	2,1
Japan	469	-0,2	1 103	-5,3	0,8	2,4
Südkorea	204	-22,4	453	-35,1	0,3	2,2
Taiwan	86	-17,3	226	-8,1	0,2	2,6
sonstige asiatische Länder	1 075	-2,8	2 517	-4,7	1,9	2,3
<b>Amerika</b>	<b>4 232</b>	<b>+7,1</b>	<b>9 016</b>	<b>-3,4</b>	<b>6,9</b>	<b>2,1</b>
Kanada	312	-13,8	835	-20,8	0,6	2,7
USA	3 146	+12,6	6 549	+6,5	5,0	2,1
sonstige nordamerikanische Länder	73	+329,4	141	+206,5	0,1	1,9
Mittelamerika und Karibik	185	-13,1	298	-41,0	0,2	1,6
Brasilien	278	-5,4	593	-29,7	0,5	2,1
sonstige südamerikanische Länder	238	-12,2	600	-18,0	0,5	2,5
<b>Australien</b>	<b>366</b>	<b>+40,2</b>	<b>742</b>	<b>+3,6</b>	<b>0,6</b>	<b>2,0</b>
<b>Neuseeland und Ozeanien</b>	<b>51</b>	<b>-3,8</b>	<b>98</b>	<b>-32,4</b>	<b>0,1</b>	<b>1,9</b>
<b>Ohne Angabe</b>	<b>9 145</b>	<b>+249,2</b>	<b>15 117</b>	<b>+266,4</b>	<b>11,5</b>	<b>1,7</b>

Anmerkungen Seite 31

## Noch: 2.4 Leistung der Beherbergungsstätten nach Reisegebieten und Herkunftsländern

Oktober 2023

Reisegebiet Herkunftsland (ständiger Wohnsitz)	Ankünfte		Übernachtungen			Mittlere Aufenthalts- dauer <sup>3)</sup>
	aller Gäste	Verän- derung <sup>1)</sup>	aller Gäste	Verän- derung <sup>1)</sup>	Anteil <sup>2)</sup>	
<b>Bergisches Städtedreieck</b>	<b>34 011</b>	<b>+5,0</b>	<b>82 239</b>	<b>+8,0</b>	<b>100</b>	<b>2,4</b>
<b>Bundesrepublik Deutschland</b>	<b>27 334</b>	<b>-1,0</b>	<b>67 782</b>	<b>+4,2</b>	<b>82,4</b>	<b>2,5</b>
<b>Ausland</b>	<b>6 677</b>	<b>+39,7</b>	<b>14 457</b>	<b>+30,2</b>	<b>17,6</b>	<b>2,2</b>
<b>Europa</b>	<b>5 350</b>	<b>+33,4</b>	<b>10 619</b>	<b>+17,6</b>	<b>73,5</b>	<b>2,0</b>
EU-Länder	4 513	+26,1	8 936	+11,9	61,8	2,0
Belgien	286	+19,7	443	+15,4	3,1	1,5
Bulgarien	48	-5,9	138	+50,0	1,0	2,9
Dänemark	209	+51,4	305	+6,3	2,1	1,5
Estland	13	+85,7	35	+218,2	0,2	2,7
Finnland	23	-34,3	40	-42,9	0,3	1,7
Frankreich	416	-0,7	753	+5,3	5,2	1,8
Griechenland	61	+90,6	145	+116,4	1,0	2,4
Republik Irland	34	+25,9	139	+85,3	1,0	4,1
Italien	348	-0,6	778	+0,4	5,4	2,2
Kroatien	42	+133,3	72	+94,6	0,5	1,7
Lettland	29	+314,3	68	+300,0	0,5	2,3
Litauen	66	+230,0	158	+132,4	1,1	2,4
Luxemburg	56	+166,7	77	+97,4	0,5	1,4
Malta	1	-83,3	1	-95,0	-	1,0
Niederlande	785	+8,6	1 321	+5,3	9,1	1,7
Österreich	178	-14,0	315	-38,5	2,2	1,8
Polen	689	+71,4	1 673	+7,0	11,6	2,4
Portugal	11	-74,4	26	-81,8	0,2	2,4
Rumänien	176	+34,4	330	-0,6	2,3	1,9
Schweden	85	-35,1	145	-14,7	1,0	1,7
Slowakische Republik	40	-27,3	90	-30,8	0,6	2,3
Slowenien	39	+50,0	99	-20,2	0,7	2,5
Spanien	180	+36,4	405	+37,3	2,8	2,3
Tschechische Republik	134	+24,1	257	+31,8	1,8	1,9
Ungarn	128	+245,9	207	+146,4	1,4	1,6
Vereinigtes Königreich	425	+101,4	878	+68,2	6,1	2,1
Zypern	11	+266,7	38	+442,9	0,3	3,5
Island	-	-	-	-	-	-
Norwegen	45	+15,4	83	-13,5	0,6	1,8
Russland	15	-50,0	41	-42,3	0,3	2,7
Schweiz	296	+79,4	636	+83,8	4,4	2,1
Türkei	152	+49,0	397	+7,9	2,7	2,6
Ukraine	99	+175,0	149	+246,5	1,0	1,5
sonstige europäische Länder	230	+303,5	377	+266,0	2,6	1,6
<b>Afrika</b>	<b>78</b>	<b>+62,5</b>	<b>219</b>	<b>+67,2</b>	<b>1,5</b>	<b>2,8</b>
Republik Südafrika	6	+100,0	14	+100,0	0,1	2,3
sonstige afrikanische Länder	72	+60,0	205	+65,3	1,4	2,8
<b>Asien</b>	<b>499</b>	<b>+64,7</b>	<b>1 716</b>	<b>+67,1</b>	<b>11,9</b>	<b>3,4</b>
Arabische Golfstaaten	48	+92,0	121	+72,9	0,8	2,5
Volksrepublik China und Hongkong	116	+176,2	467	+332,4	3,2	4,0
Indien	97	-1,0	495	+31,6	3,4	5,1
Israel	8	-81,4	17	-88,5	0,1	2,1
Japan	22	-26,7	78	-33,9	0,5	3,5
Südkorea	13	+116,7	32	+39,1	0,2	2,5
Taiwan	15	+50,0	24	-11,1	0,2	1,6
sonstige asiatische Länder	180	+267,3	482	+207,0	3,3	2,7
<b>Amerika</b>	<b>320</b>	<b>+45,5</b>	<b>891</b>	<b>+39,7</b>	<b>6,2</b>	<b>2,8</b>
Kanada	44	+109,5	145	+93,3	1,0	3,3
USA	214	+25,1	553	+16,2	3,8	2,6
sonstige nordamerikanische Länder	1	-50,0	5	-37,5	-	5,0
Mittelamerika und Karibik	11	+83,3	55	+266,7	0,4	5,0
Brasilien	26	+160,0	51	+70,0	0,4	2,0
sonstige südamerikanische Länder	24	+140,0	82	+141,2	0,6	3,4
<b>Australien</b>	<b>10</b>	<b>+25,0</b>	<b>39</b>	<b>+129,4</b>	<b>0,3</b>	<b>3,9</b>
<b>Neuseeland und Ozeanien</b>	<b>5</b>	<b>-44,4</b>	<b>12</b>	<b>-20,0</b>	<b>0,1</b>	<b>2,4</b>
<b>Ohne Angabe</b>	<b>415</b>	<b>+129,3</b>	<b>961</b>	<b>+285,9</b>	<b>6,6</b>	<b>2,3</b>

Anmerkungen Seite 31

## Noch: 2.4 Leistung der Beherbergungsstätten nach Reisegebieten und Herkunftsländern

Oktober 2023

Reisegebiet Herkunftsland (ständiger Wohnsitz)	Ankünfte		Übernachtungen			Mittlere Aufenthalts- dauer <sup>3)</sup>
	aller Gäste	Verän- derung <sup>1)</sup>	aller Gäste	Verän- derung <sup>1)</sup>	Anteil <sup>2)</sup>	
<b>Nordrhein-Westfalen</b>	<b>2 098 856</b>	<b>+6,0</b>	<b>4 905 707</b>	<b>+3,0</b>	<b>100</b>	<b>2,3</b>
<b>Bundesrepublik Deutschland</b>	<b>1 637 237</b>	<b>+3,7</b>	<b>3 923 067</b>	<b>+1,3</b>	<b>80,0</b>	<b>2,4</b>
<b>Ausland</b>	<b>461 619</b>	<b>+14,9</b>	<b>982 640</b>	<b>+10,3</b>	<b>20,0</b>	<b>2,1</b>
<b>Europa</b>	<b>328 191</b>	<b>+8,0</b>	<b>701 234</b>	<b>+4,7</b>	<b>71,4</b>	<b>2,1</b>
EU-Länder	284 250	+8,3	609 677	+5,1	62,0	2,1
Belgien	26 647	-1,6	46 382	-1,8	4,7	1,7
Bulgarien	2 823	+61,1	6 901	+16,8	0,7	2,4
Dänemark	7 518	+11,2	13 167	+5,6	1,3	1,8
Estland	1 072	+113,1	2 026	+74,5	0,2	1,9
Finnland	2 734	+17,6	5 165	+7,1	0,5	1,9
Frankreich	20 783	+5,4	37 411	+1,4	3,8	1,8
Griechenland	3 577	+82,0	9 896	+107,6	1,0	2,8
Republik Irland	2 990	+22,3	6 423	+24,4	0,7	2,1
Italien	17 565	-2,7	37 951	-15,3	3,9	2,2
Kroatien	1 657	+23,4	5 461	-8,4	0,6	3,3
Lettland	894	+20,8	2 594	+56,7	0,3	2,9
Litauen	1 805	+23,3	6 315	+30,1	0,6	3,5
Luxemburg	4 148	-11,9	6 490	-14,6	0,7	1,6
Malta	288	-11,7	731	-63,8	0,1	2,5
Niederlande	91 268	+4,8	195 083	+5,3	19,9	2,1
Österreich	13 800	+2,9	27 648	-8,2	2,8	2,0
Polen	15 707	+14,5	49 092	+3,7	5,0	3,1
Portugal	3 271	+11,3	7 460	+12,8	0,8	2,3
Rumänien	4 725	+8,8	14 791	+9,5	1,5	3,1
Schweden	5 606	+2,4	9 682	-1,8	1,0	1,7
Slowakische Republik	1 646	+13,7	6 110	+21,6	0,6	3,7
Slowenien	1 203	-3,1	3 541	-16,5	0,4	2,9
Spanien	14 367	+13,2	31 589	+16,0	3,2	2,2
Tschechische Republik	4 620	+1,5	11 362	-5,1	1,2	2,5
Ungarn	2 744	+14,5	6 724	+9,8	0,7	2,5
Vereinigtes Königreich	30 190	+26,9	57 944	+23,5	5,9	1,9
Zypern	602	+118,1	1 738	+162,9	0,2	2,9
Island	451	+45,0	1 003	+47,1	0,1	2,2
Norwegen	2 599	+6,4	5 068	+8,8	0,5	1,9
Russland	1 143	-26,5	2 757	-40,4	0,3	2,4
Schweiz	16 850	+0,5	31 291	-5,6	3,2	1,9
Türkei	9 250	+14,0	20 925	-1,0	2,1	2,3
Ukraine	2 919	+16,0	6 156	+27,0	0,6	2,1
sonstige europäische Länder	10 729	+13,3	24 357	+17,4	2,5	2,3
<b>Afrika</b>	<b>4 792</b>	<b>+19,1</b>	<b>13 655</b>	<b>+13,7</b>	<b>1,4</b>	<b>2,8</b>
Republik Südafrika	857	+12,6	2 019	+0,1	0,2	2,4
sonstige afrikanische Länder	3 935	+20,6	11 636	+16,5	1,2	3,0
<b>Asien</b>	<b>41 482</b>	<b>+32,6</b>	<b>99 487</b>	<b>+16,9</b>	<b>10,1</b>	<b>2,4</b>
Arabische Golfstaaten	6 556	+16,2	14 593	+2,2	1,5	2,2
Volksrepublik China und Hongkong	11 159	+164,5	25 542	+133,0	2,6	2,3
Indien	3 922	+13,7	10 358	-7,2	1,1	2,6
Israel	1 224	-44,6	2 786	-50,8	0,3	2,3
Japan	4 927	+15,6	11 626	-0,3	1,2	2,4
Südkorea	2 551	+27,7	5 559	+15,9	0,6	2,2
Taiwan	1 390	+12,3	3 352	-6,3	0,3	2,4
sonstige asiatische Länder	9 753	+17,9	25 671	+11,7	2,6	2,6
<b>Amerika</b>	<b>38 713</b>	<b>+6,6</b>	<b>82 577</b>	<b>+8,1</b>	<b>8,4</b>	<b>2,1</b>
Kanada	3 534	+31,8	8 979	+46,4	0,9	2,5
USA	26 420	+3,3	50 587	+4,3	5,1	1,9
sonstige nordamerikanische Länder	367	+17,3	800	+22,9	0,1	2,2
Mittelamerika und Karibik	1 944	+12,1	4 918	+6,6	0,5	2,5
Brasilien	3 053	-5,6	7 643	-15,2	0,8	2,5
sonstige südamerikanische Länder	3 395	+22,3	9 650	+29,6	1,0	2,8
<b>Australien</b>	<b>2 986</b>	<b>+52,2</b>	<b>6 847</b>	<b>+46,4</b>	<b>0,7</b>	<b>2,3</b>
<b>Neuseeland und Ozeanien</b>	<b>747</b>	<b>+58,9</b>	<b>1 675</b>	<b>+65,8</b>	<b>0,2</b>	<b>2,2</b>
<b>Ohne Angabe</b>	<b>44 708</b>	<b>+86,9</b>	<b>77 165</b>	<b>+84,9</b>	<b>7,9</b>	<b>1,7</b>

Anmerkungen Seite 31

## 3.1 Leistung der Beherbergungsstätten nach Verwaltungsbezirken

Januar bis Oktober 2023

Amtliche Schlüsselnummer	Verwaltungsbezirk	Ankünfte				Übernachtungen	
		aller Gäste	Veränderung <sup>1)</sup>	ausländischer Gäste	Veränderung <sup>1)</sup>	aller Gäste	Veränderung <sup>1)</sup>
	<b>Kreisfreie Städte</b>						
<b>111 000</b>	<b>Düsseldorf</b>	<b>2 499 326</b>	<b>+29,3</b>	<b>821 402</b>	<b>+48,0</b>	<b>4 440 305</b>	<b>+30,5</b>
<b>112 000</b>	<b>Duisburg</b>	<b>265 319</b>	<b>+14,8</b>	<b>49 313</b>	<b>+24,0</b>	<b>513 009</b>	<b>+14,3</b>
<b>113 000</b>	<b>Essen</b>	<b>758 072</b>	<b>+24,6</b>	<b>155 064</b>	<b>+43,7</b>	<b>1 461 519</b>	<b>+19,4</b>
<b>114 000</b>	<b>Krefeld</b>	<b>107 985</b>	<b>+15,3</b>	<b>22 836</b>	<b>+16,0</b>	<b>203 857</b>	<b>+13,3</b>
<b>116 000</b>	<b>Mönchengladbach</b>	<b>177 109</b>	<b>+9,5</b>	<b>29 977</b>	<b>+13,9</b>	<b>374 752</b>	<b>+9,9</b>
<b>117 000</b>	<b>Mülheim an der Ruhr</b>	<b>73 790</b>	<b>+21,7</b>	<b>13 591</b>	<b>+62,3</b>	<b>144 544</b>	<b>+22,0</b>
<b>119 000</b>	<b>Oberhausen</b>	<b>218 454</b>	<b>+21,6</b>	<b>41 620</b>	<b>+30,6</b>	<b>495 194</b>	<b>+19,6</b>
<b>120 000</b>	<b>Remscheid</b>	<b>40 291</b>	<b>+14,0</b>	<b>5 447</b>	<b>+17,0</b>	<b>81 617</b>	<b>+15,2</b>
<b>122 000</b>	<b>Solingen</b>	<b>37 585</b>	<b>+10,1</b>	<b>6 843</b>	<b>+17,0</b>	<b>82 717</b>	<b>+21,8</b>
<b>124 000</b>	<b>Wuppertal</b>	<b>228 619</b>	<b>+21,5</b>	<b>39 825</b>	<b>+50,5</b>	<b>547 928</b>	<b>+16,8</b>
<b>154 000</b>	<b>Kreis Kleve</b>	<b>363 014</b>	<b>+2,0</b>	<b>70 065</b>	<b>-8,4</b>	<b>806 737</b>	<b>+2,3</b>
154 004	Bedburg-Hau	.	.	.	.	.	.
154 008	Emmerich am Rhein, Stadt	26 814	-5,2	5 238	-9,1	56 896	+10,3
154 012	Geldern, Stadt	28 090	+2,8	2 108	-12,2	102 364	+6,9
154 016	Goch, Stadt	45 162	+19,1	8 633	+30,6	99 105	+12,8
154 020	Issum	3 483	-5,4	503	-10,7	9 715	+5,1
154 024	Kalkar, Stadt	72 173	+4,4	20 681	-2,2	150 346	-2,4
154 028	Kerken	5 013	+1,3	612	+39,1	11 219	+10,0
154 032	Kevelaer, Stadt	38 952	-7,9	5 907	-9,6	82 099	-8,5
154 036	Kleve, Stadt	37 045	-4,9	6 367	-16,8	72 388	-9,8
154 040	Kranenburg	17 190	+23,5	3 068	+22,4	42 505	+19,9
154 044	Rees, Stadt	21 318	-0,4	2 064	-22,5	41 127	-4,0
154 048	Rheurdt	5 465	+8,7	33	-69,7	12 483	+12,2
154 052	Straelen, Stadt	15 296	+19,1	1 947	+25,2	29 221	+17,5
154 056	Uedem	9 588	+8,7	208	+30,8	38 317	+9,8
154 060	Wachtendonk	.	.	.	.	.	.
154 064	Weeze	31 830	-13,2	12 043	-32,9	46 251	-5,6
<b>158 000</b>	<b>Kreis Mettmann</b>	<b>386 160</b>	<b>+18,8</b>	<b>79 592</b>	<b>+28,3</b>	<b>729 815</b>	<b>+15,9</b>
158 004	Erkrath, Stadt	14 631	+26,6	1 577	+30,7	20 094	+31,9
158 008	Haan, Stadt	23 053	+15,0	3 045	+3,1	43 537	+6,6
158 012	Heiligenhaus, Stadt	.	.	.	.	.	.
158 016	Hilden, Stadt	44 958	+39,9	6 674	+46,3	103 010	+24,9
158 020	Langenfeld (Rhld.), Stadt	19 078	+6,4	3 329	-3,1	36 262	+5,8
158 024	Mettmann, Stadt	43 590	-1,8	9 998	-5,0	88 153	+10,1
158 026	Monheim am Rhein, Stadt	44 910	+22,7	10 012	+27,1	80 248	+15,4
158 028	Ratingen, Stadt	159 945	+23,4	40 777	+46,6	291 219	+19,8
158 032	Velbert, Stadt	24 751	-2,1	2 685	+0,8	44 853	-4,8
158 036	Wülfrath, Stadt	.	.	.	.	.	.
<b>162 000</b>	<b>Rhein-Kreis Neuss</b>	<b>280 062</b>	<b>+8,5</b>	<b>48 198</b>	<b>+31,0</b>	<b>770 131</b>	<b>+14,7</b>
162 004	Dormagen, Stadt	29 647	+13,4	4 834	+20,1	103 392	+5,6
162 008	Grevenbroich, Stadt	23 233	+3,0	3 818	+51,6	70 485	+23,0
162 012	Jüchen, Stadt	5 482	+31,2	705	+67,9	11 192	+49,7
162 016	Kaarst, Stadt	26 289	+20,3	5 406	+61,5	45 403	+25,9
162 020	Korschenbroich, Stadt	7 169	+18,5	192	+31,5	80 402	+10,6
162 022	Meerbusch, Stadt	27 172	+23,6	3 883	+43,5	158 375	+12,8
162 024	Neuss, Stadt	159 862	+3,7	29 076	+24,4	297 236	+16,4
162 028	Rommerskirchen	1 208	+6,2	284	+15,4	3 646	-7,4
<b>166 000</b>	<b>Kreis Viersen</b>	<b>153 707</b>	<b>+6,8</b>	<b>17 167</b>	<b>-2,5</b>	<b>341 097</b>	<b>-1,0</b>
166 004	Brüggen	19 053	+5,0	3 503	+66,1	41 487	+3,6
166 008	Grefra h	9 137	+79,7	408	-	23 511	+77,8
166 012	Kempfen, Stadt	12 280	+2,3	1 138	+12,1	42 131	+6,4
166 016	Nettetal, Stadt	56 585	+4,4	4 773	-26,4	114 158	-13,9
166 020	Niederkrüchten	7 829	-7,4	752	-29,7	19 785	-11,1
166 024	Schwalmtal	.	.	.	.	.	.
166 028	Tönisvorst, Stadt	.	.	.	.	.	.
166 032	Viersen, Stadt	10 335	-0,8	911	-16,4	18 851	-3,1
166 036	Willich, Stadt	32 993	+7,7	4 933	+6,5	72 423	+4,2
<b>170 000</b>	<b>Kreis Wesel</b>	<b>327 402</b>	<b>+5,7</b>	<b>38 457</b>	<b>+20,8</b>	<b>733 891</b>	<b>+7,1</b>
170 004	Alpen	5 646	+9,0	723	+13,1	12 565	+15,1
170 008	Dinslaken, Stadt	14 929	-3,5	1 563	-10,5	33 869	-2,6
170 012	Hamminkeln, Stadt	20 526	+9,1	784	+1,2	85 791	+23,2
170 016	Hünxe	.	.	.	.	.	.
170 020	Kamp-Lintfort, Stadt	26 763	+10,5	1 913	+40,0	45 082	+14,4

1) Veränderung gegenüber dem Vorjahreszeitraum in % - 2) mittlere Aufenthaltsdauer (in Tagen) = Übernachtungen / Ankünfte - 3) mittlere Auslastung der angebotenen-Betten = (Übernachtungen / angebotene Bettentage) \* 100

## Noch: 3.1 Leistung der Beherbergungsstätten nach Verwaltungsbezirken

Januar bis Oktober 2023

Amtliche Schlüsselnummer	Verwaltungsbezirk	Übernachtungen		Mittlere Aufenthaltsdauer <sup>2)</sup>		Mittlere Auslastung der angebotenen Betten <sup>3)</sup>
		ausländischer Gäste	Veränderung <sup>1)</sup>	aller Gäste	ausländischer Gäste	
	<b>Kreisfreie Städte</b>					
<b>111 000</b>	<b>Düsseldorf</b>	<b>1 585 566</b>	<b>+49,6</b>	<b>1,8</b>	<b>1,9</b>	<b>40,8</b>
<b>112 000</b>	<b>Duisburg</b>	<b>92 743</b>	<b>+23,6</b>	<b>1,9</b>	<b>1,9</b>	<b>43,1</b>
<b>113 000</b>	<b>Essen</b>	<b>307 859</b>	<b>+44,0</b>	<b>1,9</b>	<b>2,0</b>	<b>39,9</b>
<b>114 000</b>	<b>Krefeld</b>	<b>44 511</b>	<b>+11,2</b>	<b>1,9</b>	<b>1,9</b>	<b>34,8</b>
<b>116 000</b>	<b>Mönchengladbach</b>	<b>71 955</b>	<b>+18,5</b>	<b>2,1</b>	<b>2,4</b>	<b>45,1</b>
<b>117 000</b>	<b>Mülheim an der Ruhr</b>	<b>32 083</b>	<b>+48,4</b>	<b>2,0</b>	<b>2,4</b>	<b>36,0</b>
<b>119 000</b>	<b>Oberhausen</b>	<b>89 040</b>	<b>+22,9</b>	<b>2,3</b>	<b>2,1</b>	<b>42,2</b>
<b>120 000</b>	<b>Remscheid</b>	<b>11 643</b>	<b>+31,3</b>	<b>2,0</b>	<b>2,1</b>	<b>31,6</b>
<b>122 000</b>	<b>Solingen</b>	<b>18 662</b>	<b>+10,7</b>	<b>2,2</b>	<b>2,7</b>	<b>32,9</b>
<b>124 000</b>	<b>Wuppertal</b>	<b>80 514</b>	<b>+47,8</b>	<b>2,4</b>	<b>2,0</b>	<b>43,9</b>
<b>154 000</b>	<b>Kreis Kleve</b>	<b>136 738</b>	<b>-4,6</b>	<b>2,2</b>	<b>2,0</b>	<b>38,5</b>
154 004	Bedburg-Hau	.	.	.	.	.
154 008	Emmerich am Rhein, Stadt	11 126	-1,4	2,1	2,1	41,0
154 012	Geldern, Stadt	4 132	-11,5	3,6	2,0	52,3
154 016	Goch, Stadt	18 757	+15,0	2,2	2,2	47,4
154 020	Issum	1 526	+8,2	2,8	3,0	20,6
154 024	Kalkar, Stadt	37 930	-1,1	2,1	1,8	31,6
154 028	Kerken	2 454	+71,5	2,2	4,0	27,9
154 032	Kevelaer, Stadt	14 392	-16,5	2,1	2,4	29,0
154 036	Kleve, Stadt	12 671	-16,0	2,0	2,0	39,1
154 040	Kranenburg	5 994	+19,8	2,5	2,0	49,2
154 044	Rees, Stadt	3 972	-22,1	1,9	1,9	38,4
154 048	Rheurdt	66	-69,7	2,3	2,0	34,5
154 052	Straelen, Stadt	4 895	+34,6	1,9	2,5	38,4
154 056	Uedem	454	+64,5	4,0	2,2	57,6
154 060	Wachtendonk	.	.	.	.	.
154 064	Weeze	15 822	-23,6	1,5	1,3	34,7
<b>158 000</b>	<b>Kreis Mettmann</b>	<b>163 041</b>	<b>+23,6</b>	<b>1,9</b>	<b>2,0</b>	<b>32,3</b>
158 004	Erkrath, Stadt	2 614	+45,3	1,4	1,7	36,4
158 008	Haan, Stadt	6 799	-7,7	1,9	2,2	34,6
158 012	Heiligenhaus, Stadt	.	.	.	.	.
158 016	Hilden, Stadt	17 517	+40,3	2,3	2,6	32,5
158 020	Langenfeld (Rhld.), Stadt	7 001	-4,8	1,9	2,1	29,5
158 024	Mettmann, Stadt	23 172	-0,6	2,0	2,3	29,1
158 026	Monheim am Rhein, Stadt	19 083	+17,6	1,8	1,9	33,4
158 028	Ratingen, Stadt	76 767	+40,4	1,8	1,9	33,8
158 032	Velbert, Stadt	5 079	+13,4	1,8	1,9	30,1
158 036	Wülfrath, Stadt	.	.	.	.	.
<b>162 000</b>	<b>Rhein-Kreis Neuss</b>	<b>119 129</b>	<b>+27,8</b>	<b>2,7</b>	<b>2,5</b>	<b>43,0</b>
162 004	Dormagen, Stadt	14 883	+10,1	3,5	3,1	46,3
162 008	Grevenbroich, Stadt	8 731	+41,9	3,0	2,3	39,0
162 012	Jüchen, Stadt	2 519	+225,9	2,0	3,6	38,9
162 016	Kaarst, Stadt	10 325	+63,8	1,7	1,9	29,2
162 020	Korschenbroich, Stadt	358	-27,4	11,2	1,9	79,7
162 022	Meerbusch, Stadt	23 896	+7,8	5,8	6,2	55,6
162 024	Neuss, Stadt	57 094	+36,1	1,9	2,0	37,2
162 028	Rommerskirchen	1 323	-27,9	3,0	4,7	21,8
<b>166 000</b>	<b>Kreis Viersen</b>	<b>36 643</b>	<b>-13,3</b>	<b>2,2</b>	<b>2,1</b>	<b>39,6</b>
166 004	Brüggen	7 623	+84,8	2,2	2,2	28,9
166 008	Grefrath	782	-16,1	2,6	1,9	38,7
166 012	Kempfen, Stadt	2 928	+12,5	3,4	2,6	33,3
166 016	Nettetal, Stadt	7 613	-53,9	2,0	1,6	44,1
166 020	Niederkrüchten	1 629	-15,9	2,5	2,2	49,0
166 024	Schwalmtal	.	.	.	.	.
166 028	Tönisvorst, Stadt	.	.	.	.	.
166 032	Viersen, Stadt	1 684	-15,5	1,8	1,8	38,4
166 036	Willich, Stadt	13 223	+2,4	2,2	2,7	44,1
<b>170 000</b>	<b>Kreis Wesel</b>	<b>96 135</b>	<b>+20,0</b>	<b>2,2</b>	<b>2,5</b>	<b>43,9</b>
170 004	Alpen	1 870	+19,6	2,2	2,6	36,1
170 008	Dinslaken, Stadt	5 046	+24,4	2,3	3,2	37,8
170 012	Hamminkeln, Stadt	7 668	-0,2	4,2	9,8	60,7
170 016	Hünxe	.	.	.	.	.
170 020	Kamp-Lintfort, Stadt	3 525	+42,4	1,7	1,8	41,5

Anmerkungen Seite 44

## Noch: 3.1 Leistung der Beherbergungsstätten nach Verwaltungsbezirken

Januar bis Oktober 2023

Amtliche Schlüsselnummer	Verwaltungsbezirk	Ankünfte				Übernachtungen	
		aller Gäste	Veränderung <sup>1)</sup>	ausländischer Gäste	Veränderung <sup>1)</sup>	aller Gäste	Veränderung <sup>1)</sup>
	<b>Noch: Kreis Wesel</b>						
170 024	Moers, Stadt	45 386	+9,6	8 119	+16,8	114 111	+14,1
170 028	Neukirchen-Vluyn, Stadt	.	.	.	.	.	.
170 032	Rheinberg, Stadt	5 529	-0,6	1 175	+23,9	10 466	-1,4
170 036	Schermbeck	29 432	+0,8	1 274	-2,5	62 523	+2,7
170 040	Sonsbeck	22 940	+3,7	3 098	+47,2	63 883	-2,5
170 044	Voerde (Niederrhein), Stadt	7 193	-2,0	610	+1,5	15 465	-1,1
170 048	Wesel, Stadt	73 801	+15,8	11 050	+17,4	130 952	+15,0
170 052	Xanten, Stadt	62 323	+1,2	4 667	+22,3	127 621	+0,5
<b>100 000</b>	<b>Reg.-Bez. Düsseldorf</b>	<b>5 916 895</b>	<b>+20,3</b>	<b>1 439 397</b>	<b>+37,0</b>	<b>11 727 113</b>	<b>+19,0</b>
	<b>Kreisfreie Städte</b>						
<b>314 000</b>	<b>Bonn</b>	<b>688 011</b>	<b>+18,2</b>	<b>124 851</b>	<b>+20,7</b>	<b>1 373 885</b>	<b>+13,1</b>
<b>315 000</b>	<b>Köln</b>	<b>3 160 710</b>	<b>+23,0</b>	<b>962 324</b>	<b>+32,0</b>	<b>5 435 309</b>	<b>+19,0</b>
<b>316 000</b>	<b>Leverkusen</b>	<b>82 852</b>	<b>+31,6</b>	<b>18 908</b>	<b>+83,3</b>	<b>169 975</b>	<b>+19,4</b>
	<b>Städteregion Aachen</b>	<b>654 034</b>	<b>+14,0</b>	<b>204 545</b>	<b>+23,1</b>	<b>1 414 124</b>	<b>+11,8</b>
334 002	Aachen, kreisfreie Stadt	420 412	+18,0	143 003	+27,7	824 908	+14,0
334 004	Alsdorf, Stadt	6 655	+7,3	691	-25,3	15 447	+10,6
334 008	Baesweiler, Stadt	6 359	+25,6	1 071	+20,9	15 653	+46,5
334 012	Eschweiler, Stadt	27 157	+16,4	5 761	+24,7	56 378	+16,3
334 016	Herzogenrath, Stadt	.	.	.	.	.	.
334 020	Monschau, Stadt	83 242	+17,5	26 799	+19,2	195 174	+12,0
334 024	Roetgen	.	.	.	.	.	.
334 028	Simmerath	64 430	-1,8	17 814	+9,8	196 138	-2,2
334 032	Stolberg (Rhld.), Stadt	15 039	+12,8	2 792	+25,3	29 280	+1,2
334 036	Würselen, Stadt	17 361	-12,7	3 756	-10,0	57 703	+44,3
	<b>Kreis Düren</b>	<b>217 484</b>	<b>+6,1</b>	<b>56 570</b>	<b>+17,9</b>	<b>551 433</b>	<b>+3,3</b>
358 004	Aldenhoven	-	-100,0	-	-	-	-100,0
358 008	Düren, Stadt	60 421	+11,0	13 857	+25,1	110 282	+6,3
358 012	Heimbach, Stadt	65 601	+2,4	29 948	+17,9	222 961	-1,1
358 016	Hürtgenwald	11 702	+27,7	2 739	+63,3	32 879	+28,6
358 020	Inden	405	-44,5	44	-45,7	830	-35,9
358 024	Jülich, Stadt	31 183	+5,2	3 387	-12,4	65 561	+3,8
358 028	Kreuzau	6 937	+12,7	996	+17,6	14 808	+11,6
358 032	Langenwehe	.	.	.	.	.	.
358 036	Linnich, Stadt	.	.	.	.	.	.
358 040	Merzenich	.	.	.	.	.	.
358 044	Nideggen, Stadt	32 635	+0,8	5 075	+8,0	86 953	+2,5
358 048	Niederzier	4 668	+5,7	339	+138,7	7 152	+12,3
358 052	Nörvenich	.	.	.	.	.	.
358 056	Titz	-	-	-	-	-	-
358 060	Vettweiß	-	-	-	-	-	-
	<b>Rhein-Erft-Kreis</b>	<b>423 934</b>	<b>+18,6</b>	<b>112 863</b>	<b>+32,8</b>	<b>1 215 370</b>	<b>+17,4</b>
362 004	Bedburg, Stadt	12 464	+15,5	2 058	+7,1	36 782	+16,6
362 008	Bergheim, Stadt	16 737	+10,1	3 148	+12,2	59 428	-7,9
362 012	Brühl, Stadt	186 021	+15,0	63 826	+31,3	484 676	+28,8
362 016	Elsdorf, Stadt	2 379	+46,9	200	+77,0	12 525	+53,5
362 020	Erfstadt, Stadt	6 143	-6,7	19	+11,8	19 963	-1,2
362 024	Frechen, Stadt	45 389	+6,6	10 441	+15,7	78 529	+7,4
362 028	Hürth, Stadt	82 097	+33,6	21 566	+58,8	369 311	+13,9
362 032	Kerpen, Stadt	36 102	+9,8	6 986	+34,4	87 040	-0,1
362 036	Pulheim, Stadt	19 202	+51,2	2 484	+16,8	34 648	+42,1
362 040	Wesseling, Stadt	17 400	+46,6	2 135	+33,7	32 468	+24,9
	<b>Kreis Euskirchen</b>	<b>260 934</b>	<b>+11,2</b>	<b>38 391</b>	<b>+14,0</b>	<b>765 388</b>	<b>+1,3</b>
366 004	Bad Münstereifel, Stadt	27 077	+44,7	2 336	+102,4	202 914	+33,7
366 008	Blankenheim	44 792	+2,9	3 800	+6,5	126 973	+4,5
366 012	Dahlem	31 140	-5,6	11 798	-4,8	95 268	-29,2
366 016	Euskirchen, Stadt	40 991	+15,8	6 383	+25,9	67 737	+13,5
366 020	Hellen hal	22 368	+1,9	3 345	+10,7	55 361	-2,0
366 024	Kall	24 555	+28,1	1 442	+43,6	49 799	+5,9
366 028	Mechernich, Stadt	.	.	.	.	.	.
366 032	Nettersheim	12 250	+6,6	67	+76,3	23 295	-1,6
366 036	Schleiden, Stadt	42 504	+22,6	6 448	+29,9	114 629	+4,4
366 040	Weilerswist	.	.	.	.	.	.
366 044	Zülpich, Stadt	5 995	-20,0	168	+171,0	12 330	-60,8

Anmerkungen Seite 44

## Noch: 3.1 Leistung der Beherbergungsstätten nach Verwaltungsbezirken

Januar bis Oktober 2023

Amtliche Schlüsselnummer	Verwaltungsbezirk	Übernachtungen		Mittlere Aufenthaltsdauer <sup>2)</sup>		Mittlere Auslastung der angebotenen Betten <sup>3)</sup>
		ausländischer Gäste	Veränderung <sup>1)</sup>	aller Gäste	ausländischer Gäste	
	<b>Noch: Kreis Wesel</b>					
170 024	Moers, Stadt	16 484	+28,9	2,5	2,0	46,9
170 028	Neukirchen-Vluyn, Stadt	.	.	.	.	.
170 032	Rheinberg, Stadt	2 851	+38,3	1,9	2,4	26,1
170 036	Schermbach	3 469	+7,0	2,1	2,7	42,1
170 040	Sonsbeck	6 573	+41,6	2,8	2,1	39,8
170 044	Voerde (Niederrhein), Stadt	1 250	-12,0	2,2	2,0	34,1
170 048	Wesel, Stadt	25 807	+7,0	1,8	2,3	48,6
170 052	Xanten, Stadt	11 770	+18,0	2,0	2,5	46,6
<b>100 000</b>	<b>Reg.-Bez. Düsseldorf</b>	<b>2 886 262</b>	<b>+36,5</b>	<b>2,0</b>	<b>2,0</b>	<b>40,2</b>
	<b>Kreisfreie Städte</b>					
<b>314 000</b>	<b>Bonn</b>	<b>302 775</b>	<b>+27,1</b>	<b>2,0</b>	<b>2,4</b>	<b>45,1</b>
<b>315 000</b>	<b>Köln</b>	<b>1 753 777</b>	<b>+31,3</b>	<b>1,7</b>	<b>1,8</b>	<b>47,4</b>
<b>316 000</b>	<b>Leverkusen</b>	<b>43 060</b>	<b>+56,1</b>	<b>2,1</b>	<b>2,3</b>	<b>39,1</b>
	<b>Städteregion Aachen</b>					
<b>334 000</b>	<b>Aachen, kreisfreie Stadt</b>	<b>244 336</b>	<b>+27,8</b>	<b>2,0</b>	<b>1,7</b>	<b>49,2</b>
334 002	Aachen, kreisfreie Stadt	244 336	+27,8	2,0	1,7	49,2
334 004	Alsdorf, Stadt	1 474	-21,7	2,3	2,1	43,3
334 008	Baesweiler, Stadt	2 447	+2,0	2,5	2,3	28,5
334 012	Eschweiler, Stadt	11 181	+28,0	2,1	1,9	47,6
334 016	Herzogenrath, Stadt	.	.	.	.	.
334 020	Monschau, Stadt	52 581	+15,0	2,3	2,0	41,3
334 024	Roetgen	.	.	.	.	.
334 028	Simmerath	45 008	+4,9	3,0	2,5	35,1
334 032	Stolberg (Rhld.), Stadt	4 521	+2,0	1,9	1,6	34,2
334 036	Würselen, Stadt	7 645	-5,3	3,3	2,0	46,9
<b>358 000</b>	<b>Kreis Düren</b>	<b>179 898</b>	<b>+16,8</b>	<b>2,5</b>	<b>3,2</b>	<b>38,1</b>
358 004	Aldenhoven	.	.	.	.	.
358 008	Düren, Stadt	25 316	+24,0	1,8	1,8	43,8
358 012	Heimbach, Stadt	123 728	+15,9	3,4	4,1	44,5
358 016	Hürtgenwald	7 486	+95,3	2,8	2,7	27,3
358 020	Inden	98	-19,7	2,0	2,2	30,6
358 024	Jülich, Stadt	7 321	-18,3	2,1	2,2	37,4
358 028	Kreuzau	2 031	+29,4	2,1	2,0	33,6
358 032	Langerwehe	.	.	.	.	.
358 036	Linnich, Stadt	.	.	.	.	.
358 040	Merzenich	.	.	.	.	.
358 044	Nideggen, Stadt	13 033	+11,8	2,7	2,6	30,0
358 048	Niederzier	483	+135,6	1,5	1,4	18,8
358 052	Nörvenich	.	.	.	.	.
358 056	Titz	.	.	.	.	.
358 060	Vettweiß	.	.	.	.	.
<b>362 000</b>	<b>Rhein-Erft-Kreis</b>	<b>263 060</b>	<b>+27,0</b>	<b>2,9</b>	<b>2,3</b>	<b>53,7</b>
362 004	Bedburg, Stadt	20 687	+25,6	3,0	10,1	35,5
362 008	Bergheim, Stadt	30 204	+18,6	3,6	9,6	49,9
362 012	Brühl, Stadt	87 312	+29,4	2,6	1,4	55,4
362 016	Elsdorf, Stadt	4 003	+259,0	5,3	20,0	44,8
362 020	Erfstadt, Stadt	98	+237,9	3,2	5,2	29,5
362 024	Frechen, Stadt	20 056	+25,8	1,7	1,9	41,8
362 028	Hürth, Stadt	79 842	+24,5	4,5	3,7	77,5
362 032	Kerpen, Stadt	11 984	+31,1	2,4	1,7	37,5
362 036	Pulheim, Stadt	4 887	+11,5	1,8	2,0	34,2
362 040	Wesseling, Stadt	3 987	+36,7	1,9	1,9	37,0
<b>366 000</b>	<b>Kreis Euskirchen</b>	<b>104 798</b>	<b>-12,2</b>	<b>2,9</b>	<b>2,7</b>	<b>37,8</b>
366 004	Bad Münstereifel, Stadt	4 231	+89,9	7,5	1,8	61,2
366 008	Blankenheim	10 440	+6,3	2,8	2,7	30,5
366 012	Dahlem	41 458	-36,2	3,1	3,5	28,6
366 016	Euskirchen, Stadt	9 790	+14,7	1,7	1,5	40,5
366 020	Hellenthal	10 649	+15,2	2,5	3,2	27,7
366 024	Kall	2 625	+39,6	2,0	1,8	33,7
366 028	Mechernich, Stadt	.	.	.	.	.
366 032	Nettersheim	117	+85,7	1,9	1,7	26,0
366 036	Schleiden, Stadt	20 257	+21,7	2,7	3,1	38,4
366 040	Weilerswist	.	.	.	.	.
366 044	Zülpich, Stadt	385	+218,2	2,1	2,3	38,7

Anmerkungen Seite 44



## Noch: 3.1 Leistung der Beherbergungsstätten nach Verwaltungsbezirken

Januar bis Oktober 2023

Amtliche Schlüsselnummer	Verwaltungsbezirk	Ankünfte				Übernachtungen	
		aller Gäste	Veränderung <sup>1)</sup>	ausländischer Gäste	Veränderung <sup>1)</sup>	aller Gäste	Veränderung <sup>1)</sup>
<b>370 000</b>	<b>Kreis Heinsberg</b>	<b>103 052</b>	<b>+9,2</b>	<b>16 240</b>	<b>+5,0</b>	<b>245 330</b>	<b>+12,9</b>
370 004	Erkelenz, Stadt	13 955	+9,1	2 376	+33,3	27 790	+12,8
370 008	Gangelt	.	.	.	.	.	.
370 012	Geilenkirchen, Stadt	.	.	.	.	.	.
370 016	Heinsberg, Stadt	21 941	-5,6	5 546	-10,7	36 657	+4,3
370 020	Hückelhoven, Stadt	11 232	+54,6	1 241	+34,3	23 194	+42,6
370 024	Selfkant	.	.	.	.	.	.
370 028	Übach-Palenberg, Stadt	5 544	+1,1	676	-32,6	19 887	+9,0
370 032	Waldfeucht	.	.	.	.	.	.
370 036	Wassenberg, Stadt	17 436	+3,2	2 169	-9,5	39 876	+5,8
370 040	Wegberg, Stadt	21 574	+8,1	1 037	+24,6	69 841	+16,0
<b>374 000</b>	<b>Oberbergischer Kreis</b>	<b>225 873</b>	<b>+14,4</b>	<b>14 416</b>	<b>+27,4</b>	<b>701 810</b>	<b>+10,7</b>
374 004	Bergneustadt, Stadt	17 625	+21,5	891	+11,4	41 862	+15,8
374 008	Engelskirchen	12 200	+18,3	379	-15,8	74 927	+9,8
374 012	Gummersbach, Stadt	40 307	+10,5	4 971	+9,8	94 284	+7,7
374 016	Hückeswagen, Stadt	10 625	+10,9	227	-12,7	24 041	+4,1
374 020	Lindlar	23 013	+27,2	964	+12,5	60 193	+21,9
374 024	Marienheide	.	.	.	.	.	.
374 028	Morsbach	.	.	.	.	.	.
374 032	Nümbrecht	30 044	+28,0	215	+4,9	134 184	+13,0
374 036	Radevormwald, Stadt	23 199	+24,3	169	+79,8	70 231	+28,0
374 040	Reichshof	.	.	.	.	.	.
374 044	Waldbrohl, Stadt	18 159	-10,1	588	+46,3	43 787	-6,5
374 048	Wiehl, Stadt	20 661	+10,7	1 097	+32,5	42 364	+6,7
374 052	Wipperfürth, Stadt	17 135	-0,4	1 367	-20,2	37 377	+2,3
<b>378 000</b>	<b>Rhein.-Berg. Kreis</b>	<b>166 713</b>	<b>+19,3</b>	<b>22 577</b>	<b>+39,7</b>	<b>415 088</b>	<b>+11,8</b>
378 004	Bergisch Gladbach, Stadt	70 423	+29,4	13 915	+42,4	151 900	+23,8
378 008	Burscheid, Stadt	7 750	+2,2	644	-27,0	13 296	+8,4
378 012	Kürten	4 731	+7,6	422	+111,0	14 527	-10,8
378 016	Leichlingen (Rhld.), Stadt	7 216	+7,2	356	+30,4	90 815	+8,7
378 020	Odenthal	23 713	+2,6	1 153	+74,2	41 772	+35,2
378 024	Overath, Stadt	6 362	-40,8	700	-54,9	11 618	-69,6
378 028	Rösrath, Stadt	20 208	+40,2	2 237	+49,5	35 727	+43,3
378 032	Wermelskirchen, Stadt	26 310	+43,7	3 150	+137,4	55 433	+30,9
<b>382 000</b>	<b>Rhein-Sieg-Kreis</b>	<b>507 774</b>	<b>+14,8</b>	<b>67 537</b>	<b>+26,0</b>	<b>1 103 730</b>	<b>+10,7</b>
382 004	Alfter	6 904	+11,2	552	+34,0	18 993	+13,4
382 008	Bad Honnef, Stadt	69 353	+27,5	8 923	+41,7	140 946	+22,5
382 012	Bornheim, Stadt	22 060	+9,4	4 169	+21,6	54 592	-0,4
382 016	Eitorf	23 215	+5,6	1 502	+13,7	44 535	+5,7
382 020	Hennef (Sieg), Stadt	39 776	+21,9	2 962	+32,0	156 116	+22,2
382 024	Königswinter, Stadt	102 080	+8,1	16 688	+25,4	195 274	+4,8
382 028	Lohmar, Stadt	10 058	+0,5	1 290	+24,6	17 617	+19,4
382 032	Meckenheim, Stadt	16 121	+3,9	2 493	+13,8	33 162	+4,1
382 036	Much	17 833	+12,0	2 842	+2,2	38 641	+11,5
382 040	Neunkirchen-Seelscheid	.	.	.	.	.	.
382 044	Niederkassel, Stadt	16 694	+12,2	3 295	+11,6	27 616	+9,9
382 048	Rheinbach, Stadt	19 963	+17,1	2 647	+51,3	44 057	+0,1
382 052	Ruppichteroth	.	.	.	.	.	.
382 056	Sankt Augustin, Stadt	13 394	+22,5	1 683	+27,8	25 196	+15,0
382 060	Siegburg, Stadt	52 865	+28,8	6 430	+24,3	114 614	+16,6
382 064	Swisttal	9 150	+16,9	1 189	+54,4	29 686	+14,2
382 068	Troisdorf, Stadt	64 850	+14,7	10 080	+26,0	113 038	+6,8
382 072	Wachtberg	5 437	-26,8	271	-33,3	11 189	-34,5
382 076	Windeck	12 560	+19,7	88	+27,5	25 667	+9,5
<b>300 000</b>	<b>Reg.-Bez. Köln</b>	<b>6 491 371</b>	<b>+18,9</b>	<b>1 639 222</b>	<b>+28,9</b>	<b>13 391 442</b>	<b>+14,1</b>
	<b>Kreisfreie Städte</b>						
<b>512 000</b>	<b>Bottrop</b>	<b>30 788</b>	<b>+21,4</b>	<b>5 305</b>	<b>+46,6</b>	<b>75 889</b>	<b>+16,1</b>
<b>513 000</b>	<b>Gelsenkirchen</b>	<b>104 686</b>	<b>+12,7</b>	<b>15 475</b>	<b>+52,2</b>	<b>295 242</b>	<b>+15,4</b>
<b>515 000</b>	<b>Münster</b>	<b>620 293</b>	<b>+20,3</b>	<b>75 084</b>	<b>+12,5</b>	<b>1 607 822</b>	<b>+31,5</b>

Anmerkungen Seite 44

## Noch: 3.1 Leistung der Beherbergungsstätten nach Verwaltungsbezirken

Januar bis Oktober 2023

Amtliche Schlüsselnummer	Verwaltungsbezirk	Übernachtungen		Mittlere Aufenthaltsdauer <sup>2)</sup>		Mittlere Auslastung der angebotenen Betten <sup>3)</sup>
		ausländischer Gäste	Veränderung <sup>1)</sup>	aller Gäste	ausländischer Gäste	
<b>370 000</b>	<b>Kreis Heinsberg</b>	<b>35 975</b>	<b>+10,3</b>	<b>2,4</b>	<b>2,2</b>	<b>38,5</b>
370 004	Erkelenz, Stadt	5 381	+41,2	2,0	2,3	42,4
370 008	Gangelt	.	.	.	.	.
370 012	Geilenkirchen, Stadt	.	.	.	.	.
370 016	Heinsberg, Stadt	9 839	+8,4	1,7	1,8	42,1
370 020	Hückelhoven, Stadt	2 195	+27,9	2,1	1,8	39,6
370 024	Selfkant	.	.	.	.	.
370 028	Übach-Palenberg, Stadt	1 651	-44,5	3,6	2,4	31,8
370 032	Waldfeucht	.	.	.	.	.
370 036	Wassenberg, Stadt	4 235	-12,7	2,3	2,0	26,6
370 040	Wegberg, Stadt	3 600	+16,6	3,2	3,5	46,4
<b>374 000</b>	<b>Oberbergischer Kreis</b>	<b>37 964</b>	<b>+31,0</b>	<b>3,1</b>	<b>2,6</b>	<b>39,6</b>
374 004	Bergneustadt, Stadt	1 989	-2,4	2,4	2,2	29,8
374 008	Engelskirchen	626	-31,8	6,1	1,7	60,1
374 012	Gummersbach, Stadt	12 713	+6,9	2,3	2,6	35,3
374 016	Hückeswagen, Stadt	594	+1,4	2,3	2,6	24,9
374 020	Lindlar	4 526	+33,4	2,6	4,7	30,5
374 024	Marienheide	.	.	.	.	.
374 028	Morsbach	.	.	.	.	.
374 032	Nümbrecht	616	+23,0	4,5	2,9	52,3
374 036	Radevormwald, Stadt	259	+102,3	3,0	1,5	36,5
374 040	Reichshof	.	.	.	.	.
374 044	Waldbröl, Stadt	2 153	+72,8	2,4	3,7	26,3
374 048	Wiehl, Stadt	2 189	+54,2	2,1	2,0	35,6
374 052	Wipperfürth, Stadt	4 442	+9,3	2,2	3,2	33,3
<b>378 000</b>	<b>Rhein.-Berg. Kreis</b>	<b>43 339</b>	<b>+25,7</b>	<b>2,5</b>	<b>1,9</b>	<b>42,3</b>
378 004	Bergisch Gladbach, Stadt	24 333	+38,0	2,2	1,7	42,8
378 008	Burscheid, Stadt	1 426	-11,2	1,7	2,2	33,7
378 012	Kürten	893	+37,2	3,1	2,1	24,4
378 016	Leichlingen (Rhld.), Stadt	3 000	+15,9	12,6	8,4	59,9
378 020	Odenthal	2 051	+48,6	1,8	1,8	33,0
378 024	Overath, Stadt	1 964	-65,2	1,8	2,8	22,3
378 028	Rösrath, Stadt	3 846	+57,4	1,8	1,7	44,8
378 032	Wermelskirchen, Stadt	5 826	+129,1	2,1	1,8	47,4
<b>382 000</b>	<b>Rhein-Sieg-Kreis</b>	<b>148 361</b>	<b>+18,2</b>	<b>2,2</b>	<b>2,2</b>	<b>40,5</b>
382 004	Alfter	2 753	+9,3	2,8	5,0	37,6
382 008	Bad Honnef, Stadt	23 451	+39,6	2,0	2,6	41,6
382 012	Bornheim, Stadt	12 703	+14,3	2,5	3,0	35,5
382 016	Eitorf	3 246	+8,6	1,9	2,2	36,0
382 020	Hennef (Sieg), Stadt	5 968	+15,4	3,9	2,0	49,4
382 024	Königswinter, Stadt	31 669	+19,4	1,9	1,9	39,7
382 028	Lohmar, Stadt	2 715	+57,5	1,8	2,1	24,9
382 032	Meckenheim, Stadt	5 008	+11,1	2,1	2,0	48,4
382 036	Much	7 006	+1,0	2,2	2,5	39,2
382 040	Neunkirchen-Seelscheid	.	.	.	.	.
382 044	Niederkassel, Stadt	6 434	+3,5	1,7	2,0	43,1
382 048	Rheinbach, Stadt	4 323	+47,2	2,2	1,6	34,9
382 052	Ruppichterath	.	.	.	.	.
382 056	Sankt Augustin, Stadt	3 282	+30,2	1,9	2,0	56,7
382 060	Siegburg, Stadt	16 948	+6,1	2,2	2,6	39,2
382 064	Swisttal	1 973	+41,3	3,2	1,7	34,7
382 068	Troisdorf, Stadt	18 851	+13,5	1,7	1,9	43,9
382 072	Wachtberg	698	-43,4	2,1	2,6	31,7
382 076	Windeck	134	+26,4	2,0	1,5	30,7
<b>300 000</b>	<b>Reg.-Bez. Köln</b>	<b>3 286 962</b>	<b>+25,7</b>	<b>2,1</b>	<b>2,0</b>	<b>44,9</b>
	<b>Kreisfreie Städte</b>					
<b>512 000</b>	<b>Bottrop</b>	<b>14 177</b>	<b>+30,9</b>	<b>2,5</b>	<b>2,7</b>	<b>41,2</b>
<b>513 000</b>	<b>Gelsenkirchen</b>	<b>28 826</b>	<b>+41,8</b>	<b>2,8</b>	<b>1,9</b>	<b>46,8</b>
<b>515 000</b>	<b>Münster</b>	<b>142 066</b>	<b>+13,8</b>	<b>2,6</b>	<b>1,9</b>	<b>51,2</b>

Anmerkungen Seite 44

## Noch: 3.1 Leistung der Beherbergungsstätten nach Verwaltungsbezirken

Januar bis Oktober 2023

Amtliche Schlüsselnummer	Verwaltungsbezirk	Ankünfte				Übernachtungen	
		aller Gäste	Veränderung <sup>1)</sup>	ausländischer Gäste	Veränderung <sup>1)</sup>	aller Gäste	Veränderung <sup>1)</sup>
<b>554 000</b>	<b>Kreis Borken</b>	<b>280 670</b>	<b>+11,7</b>	<b>40 241</b>	<b>+3,2</b>	<b>605 659</b>	<b>+13,6</b>
554 004	Ahaus, Stadt	26 517	+10,8	3 450	+22,3	54 498	+10,0
554 008	Bocholt, Stadt	41 381	+17,8	6 606	+32,2	86 547	+15,6
554 012	Borken, Stadt	40 600	+56,2	5 551	+111,3	99 391	+63,2
554 016	Gescher, Stadt	11 262	+14,3	539	-12,6	17 335	+14,8
554 020	Gronau (Westf.), Stadt	37 445	+3,7	6 898	+10,9	101 722	+2,6
554 024	Heek	8 050	+4,9	541	+12,2	15 906	+4,4
554 028	Heiden	3 476	+18,3	114	+31,0	10 383	+14,4
554 032	Isselburg, Stadt	8 019	+1,8	1 327	-4,2	14 096	-0,8
554 036	Legden	23 317	-6,0	2 794	-59,7	45 310	+9,9
554 040	Raesfeld	.	.	.	.	.	.
554 044	Reken	19 527	+9,9	1 143	-19,1	38 028	+5,8
554 048	Rhede, Stadt	6 648	+7,3	980	+4,1	12 133	+0,4
554 052	Schöppingen	10 185	+3,2	562	-5,2	25 404	+8,5
554 056	Stadtlohn, Stadt	.	.	.	.	.	.
554 060	Südlohn	12 915	+11,6	1 713	-2,9	24 232	+15,6
554 064	Velen, Stadt	12 735	-4,2	5 799	-6,5	30 428	+2,3
554 068	Vreden, Stadt	12 579	+7,6	2 082	+18,2	20 391	-5,9
<b>558 000</b>	<b>Kreis Coesfeld</b>	<b>190 951</b>	<b>+7,0</b>	<b>11 825</b>	<b>+15,8</b>	<b>561 442</b>	<b>+16,3</b>
558 004	Ascheberg	17 658	+5,7	1 338	+5,8	30 807	+10,8
558 008	Billerbeck, Stadt	23 833	+2,3	1 589	+51,0	43 973	+3,4
558 012	Coesfeld, Stadt	24 496	+10,1	1 532	+31,3	39 995	+0,9
558 016	Dülmen, Stadt	26 857	+15,1	1 994	+16,7	65 448	+13,5
558 020	Havixbeck	3 265	-7,9	172	-14,0	12 638	-23,4
558 024	Lüdinghausen, Stadt	26 044	+13,2	1 399	-4,7	56 849	+11,2
558 028	Nordkirchen	.	.	.	.	.	.
558 032	Nottuln	19 643	+7,2	751	+34,6	47 231	+8,3
558 036	Olfen, Stadt	.	.	.	.	.	.
558 040	Rosendahl	6 213	+8,8	182	+7,1	9 345	+9,3
558 044	Senden	22 943	+5,7	2 525	+8,6	43 680	+1,1
<b>562 000</b>	<b>Kreis Recklinghausen</b>	<b>308 426</b>	<b>+11,4</b>	<b>52 834</b>	<b>+29,9</b>	<b>600 990</b>	<b>+7,5</b>
562 004	Castrop-Rauxel, Stadt	17 243	-10,4	1 741	+10,3	32 646	-16,2
562 008	Datteln, Stadt	27 441	+0,6	509	-16,0	68 886	+1,5
562 012	Dorsten, Stadt	25 810	+9,5	4 570	+15,6	63 048	+0,6
562 014	Gladbeck, Stadt	.	.	.	.	.	.
562 016	Haltern am See, Stadt	62 994	+4,9	2 060	+9,3	134 467	+4,7
562 020	Herten, Stadt	17 069	+14,0	2 870	+31,1	27 022	+13,3
562 024	Marl, Stadt	28 658	+15,1	7 720	+28,9	55 613	+16,6
562 028	Oer-Erkenschwick, Stadt	15 640	+12,3	376	+10,9	37 514	+7,9
562 032	Recklinghausen, Stadt	68 990	+32,8	14 867	+53,4	112 914	+24,6
562 036	Waltrop, Stadt	.	.	.	.	.	.
<b>566 000</b>	<b>Kreis Steinfurt</b>	<b>301 076</b>	<b>+5,1</b>	<b>38 514</b>	<b>+3,6</b>	<b>814 767</b>	<b>+6,9</b>
566 004	Altenberge	7 495	+5,0	144	+51,6	19 349	+9,8
566 008	Emsdetten, Stadt	19 037	+20,1	1 545	+46,7	36 538	+14,6
566 012	Greven, Stadt	32 122	-5,0	3 736	-6,3	106 692	+17,1
566 016	Hörstel, Stadt	34 044	+13,8	2 966	+13,7	87 017	+23,8
566 020	Hopsten	.	.	.	.	.	.
566 024	Horstmar, Stadt	2 498	+41,5	267	+24,2	9 605	+7,7
566 028	Ibbenbüren, Stadt	26 878	-4,7	4 080	-3,6	51 970	+5,4
566 032	Ladbergen	13 350	+5,2	3 108	+6,0	22 352	-6,8
566 036	Laer	.	.	.	.	.	.
566 040	Lengerich, Stadt	9 822	+5,1	1 489	+22,6	21 347	-3,9
566 044	Lienen	5 738	+1,1	2 496	+7,6	18 361	-4,5
566 048	Lotte	.	.	.	.	.	.
566 052	Metelen	-	-100,0	-	-	-	-100,0
566 056	Mettingen	6 616	-	1 412	-6,2	37 685	+5,2
566 060	Neuenkirchen	.	.	.	.	.	.
566 064	Nordwalde	.	.	.	.	.	.
566 068	Ochtrup, Stadt	4 521	-2,3	472	-4,6	7 631	-4,1
566 072	Recke	5 353	-12,2	299	+16,8	18 367	+2,1
566 076	Rheine, Stadt	47 703	+6,8	7 866	-6,9	115 858	+5,3
566 080	Saerbeck	7 774	+1,1	386	+12,9	18 431	-9,7
566 084	Steinfurt, Stadt	14 025	+14,2	1 886	+22,0	29 515	+4,2
566 088	Tecklenburg, Stadt	37 134	+17,0	4 183	+8,4	133 933	+9,1
566 092	Westerkappeln	2 606	-0,3	332	-2,9	7 615	-3,5
566 096	Wettingen	14 474	+2,2	1 342	+0,2	49 828	+10,3

Anmerkungen Seite 44

## Noch: 3.1 Leistung der Beherbergungsstätten nach Verwaltungsbezirken

Januar bis Oktober 2023

Amtliche Schlüsselnummer	Verwaltungsbezirk	Übernachtungen		Mittlere Aufenthaltsdauer <sup>2)</sup>		Mittlere Auslastung der angebotenen Betten <sup>3)</sup>
		ausländischer Gäste	Veränderung <sup>1)</sup>	aller Gäste	ausländischer Gäste	
<b>554 000</b>	<b>Kreis Borken</b>	<b>100 725</b>	<b>+21,1</b>	<b>2,2</b>	<b>2,5</b>	<b>34,1</b>
554 004	Ahaus, Stadt	8 724	+26,4	2,1	2,5	33,7
554 008	Bocholt, Stadt	15 393	+31,6	2,1	2,3	34,2
554 012	Borken, Stadt	17 946	+117,4	2,4	3,2	43,0
554 016	Gescher, Stadt	821	-3,9	1,5	1,5	39,4
554 020	Gronau (Westf.), Stadt	23 461	+15,4	2,7	3,4	42,5
554 024	Heek	846	+19,7	2,0	1,6	22,7
554 028	Heiden	255	+19,2	3,0	2,2	32,9
554 032	Isselburg, Stadt	2 184	-17,0	1,8	1,6	29,1
554 036	Legden	7 924	+2,6	1,9	2,8	24,2
554 040	Raesfeld	.	.	.	.	.
554 044	Reken	2 688	-36,2	1,9	2,4	32,8
554 048	Rhede, Stadt	1 932	-5,4	1,8	2,0	28,4
554 052	Schöppingen	1 764	+4,4	2,5	3,1	32,8
554 056	Stadtlohn, Stadt	.	.	.	.	.
554 060	Südlohn	2 740	-3,0	1,9	1,6	47,7
554 064	Velen, Stadt	10 237	+4,5	2,4	1,8	28,9
554 068	Vreden, Stadt	3 559	+19,3	1,6	1,7	39,2
<b>558 000</b>	<b>Kreis Coesfeld</b>	<b>28 075</b>	<b>+6,6</b>	<b>2,9</b>	<b>2,4</b>	<b>40,1</b>
558 004	Ascheberg	2 050	+17,7	1,7	1,5	32,5
558 008	Billerbeck, Stadt	3 452	+41,6	1,8	2,2	34,5
558 012	Coesfeld, Stadt	2 874	+24,8	1,6	1,9	40,9
558 016	Dülmen, Stadt	7 067	-8,8	2,4	3,5	34,6
558 020	Havixbeck	415	+24,3	3,9	2,4	29,8
558 024	Lüdinghausen, Stadt	3 314	+2,3	2,2	2,4	37,8
558 028	Nordkirchen	.	.	.	.	.
558 032	Nottuln	1 163	-0,6	2,4	1,5	34,7
558 036	Olfen, Stadt	.	.	.	.	.
558 040	Rosendahl	182	+7,1	1,5	1,0	24,0
558 044	Senden	6 960	+5,9	1,9	2,8	35,9
<b>562 000</b>	<b>Kreis Recklinghausen</b>	<b>100 897</b>	<b>+23,2</b>	<b>1,9</b>	<b>1,9</b>	<b>38,3</b>
562 004	Castrop-Rauxel, Stadt	4 565	+16,4	1,9	2,6	28,9
562 008	Datteln, Stadt	1 349	-38,1	2,5	2,7	51,2
562 012	Dorsten, Stadt	19 935	+0,8	2,4	4,4	38,5
562 014	Gladbeck, Stadt	.	.	.	.	.
562 016	Haltern am See, Stadt	3 478	+7,7	2,1	1,7	41,2
562 020	Herten, Stadt	3 999	+28,0	1,6	1,4	39,5
562 024	Marl, Stadt	15 634	+45,8	1,9	2,0	39,5
562 028	Oer-Erkenschwick, Stadt	1 034	-21,9	2,4	2,8	23,8
562 032	Recklinghausen, Stadt	24 334	+50,9	1,6	1,6	37,6
562 036	Waltrop, Stadt	.	.	.	.	.
<b>566 000</b>	<b>Kreis Steinfurt</b>	<b>118 306</b>	<b>+8,9</b>	<b>2,7</b>	<b>3,1</b>	<b>39,1</b>
566 004	Altenberge	1 345	+71,1	2,6	9,3	32,1
566 008	Emsdetten, Stadt	5 157	+32,8	1,9	3,3	33,5
566 012	Greven, Stadt	6 960	-2,7	3,3	1,9	28,2
566 016	Hörstel, Stadt	11 551	+12,5	2,6	3,9	31,7
566 020	Hopsten	.	.	.	.	.
566 024	Horstmar, Stadt	3 022	+44,2	3,8	11,3	39,0
566 028	bbenbüren, Stadt	9 672	+22,4	1,9	2,4	37,3
566 032	Ladbergen	3 763	-15,8	1,7	1,2	45,6
566 036	Laer	.	.	.	.	.
566 040	Lengerich, Stadt	4 061	+13,3	2,2	2,7	31,5
566 044	Lienen	10 035	-0,2	3,2	4,0	42,5
566 048	Lotte	.	.	.	.	.
566 052	Metelen	.	.	.	.	.
566 056	Mettingen	4 525	+5,7	5,7	3,2	49,0
566 060	Neuenkirchen	.	.	.	.	.
566 064	Nordwalde	.	.	.	.	.
566 068	Ochtrup, Stadt	725	+0,7	1,7	1,5	28,9
566 072	Recke	5 913	x	3,4	19,8	34,2
566 076	Rheine, Stadt	16 581	-10,0	2,4	2,1	48,2
566 080	Saerbeck	833	+13,0	2,4	2,2	29,7
566 084	Steinfurt, Stadt	3 643	+6,1	2,1	1,9	29,7
566 088	Tecklenburg, Stadt	15 998	-15,9	3,6	3,8	49,5
566 092	Westerkappeln	711	-43,3	2,9	2,1	47,4
566 096	Wettringen	12 613	+44,5	3,4	9,4	50,7

Anmerkungen Seite 44

## Noch: 3.1 Leistung der Beherbergungsstätten nach Verwaltungsbezirken

Januar bis Oktober 2023

Amtliche Schlüsselnummer	Verwaltungsbezirk	Ankünfte				Übernachtungen	
		aller Gäste	Veränderung <sup>1)</sup>	ausländischer Gäste	Veränderung <sup>1)</sup>	aller Gäste	Veränderung <sup>1)</sup>
<b>570 000</b>	<b>Kreis Warendorf</b>	<b>169 349</b>	<b>+10,3</b>	<b>15 614</b>	<b>+15,1</b>	<b>445 285</b>	<b>+6,3</b>
570 004	Ahlen, Stadt	11 417	+12,4	1 268	+12,9	26 191	+8,3
570 008	Beckum, Stadt	12 538	+1,3	2 332	+4,1	26 400	-5,4
570 012	Beelen	1 761	+0,1	538	-24,2	6 334	+10,4
570 016	Drensteinfurt, Stadt	6 921	-1,6	804	+29,1	11 560	+12,6
570 020	Ennigerloh, Stadt	7 078	+7,4	659	+16,8	14 562	+2,6
570 024	Everswinkel	5 091	+46,6	46	-8,0	13 859	+32,3
570 028	Oelde, Stadt	14 190	+17,1	2 239	+30,0	23 630	+2,1
570 032	Ostbevern	18 121	+37,4	1 596	+89,8	24 763	+38,2
570 036	Sassenberg, Stadt	18 578	+16,3	1 548	+31,0	65 008	+12,2
570 040	Sendenhorst, Stadt	12 979	+9,5	900	+12,5	71 712	+4,8
570 044	Telgte, Stadt	16 884	+1,0	1 390	+5,6	69 193	+6,5
570 048	Wadersloh	1 248	+2,0	190	+0,5	4 815	-7,2
570 052	Warendorf, Stadt	42 543	+3,7	2 104	-4,5	87 258	-1,6
<b>500 000</b>	<b>Reg.-Bez. Münster</b>	<b>2 006 239</b>	<b>+12,7</b>	<b>254 892</b>	<b>+15,3</b>	<b>5 007 096</b>	<b>+16,4</b>
<b>711 000</b>	<b>Kreisfreie Stadt Bielefeld</b>	<b>255 002</b>	<b>+9,9</b>	<b>29 708</b>	<b>+15,6</b>	<b>512 591</b>	<b>+4,5</b>
<b>754 000</b>	<b>Kreis Gütersloh</b>	<b>226 769</b>	<b>+11,3</b>	<b>25 171</b>	<b>+27,0</b>	<b>482 352</b>	<b>+4,8</b>
754 004	Borgholzhausen, Stadt	.	.	.	.	.	.
754 008	Gütersloh, Stadt	51 665	+22,4	9 530	+12,3	130 532	+14,1
754 012	Halle (Westf.), Stadt	35 712	+18,0	4 236	+85,1	70 812	+10,1
754 016	Harsewinkel, Stadt	18 114	+1,8	2 509	+36,2	37 478	-12,4
754 020	Herzebrock-Clarholz	3 570	+0,1	753	+19,5	9 950	+4,1
754 024	Langenberg	-	-	-	-	-	-
754 028	Rheda-Wiedenbrück, Stadt	26 081	+5,6	2 502	+20,0	43 943	-1,7
754 032	Rietberg, Stadt	26 386	+18,2	836	+59,8	42 147	+11,5
754 036	Schloß Holte-Stukenbrock, Stadt	32 080	-0,5	2 285	+27,1	71 567	+1,0
754 040	Steinhagen	.	.	.	.	.	.
754 044	Verl, Stadt	12 733	+13,3	1 649	+48,8	20 631	+11,3
754 048	Versmold, Stadt	8 771	-6,8	365	+11,6	32 079	-10,5
754 052	Werther (Westf.), Stadt	8 317	+44,3	418	-41,9	16 333	+17,0
<b>758 000</b>	<b>Kreis Herford</b>	<b>104 124</b>	<b>+36,4</b>	<b>8 797</b>	<b>+46,7</b>	<b>350 011</b>	<b>+21,3</b>
758 004	Bünde, Stadt	9 320	+31,3	1 043	+39,3	26 685	+10,8
758 008	Enger, Stadt	-	-	-	-	-	-
758 012	Herford, Stadt	35 813	+46,7	2 449	+16,6	59 318	+32,4
758 016	Hiddenhausen	15 554	+34,0	1 373	+33,2	23 530	+17,5
758 020	Kirchlengern	.	.	.	.	.	.
758 024	Löhne, Stadt	8 544	+3,1	318	-21,1	101 657	+3,0
758 028	Rödinghausen	6 420	+67,4	156	+69,6	19 840	+91,1
758 032	Spenge, Stadt	.	.	.	.	.	.
758 036	Vlotho, Stadt	25 213	+39,5	3 363	+117,7	110 262	+33,7
<b>762 000</b>	<b>Kreis Höxter</b>	<b>240 905</b>	<b>+15,1</b>	<b>16 859</b>	<b>+6,5</b>	<b>1 022 059</b>	<b>+13,5</b>
762 004	Bad Driburg, Stadt	64 788	+8,6	1 866	+10,9	568 433	+12,3
762 008	Beverungen, Stadt	23 826	+8,7	1 199	-7,7	54 237	+3,2
762 012	Borgentreich, Stadt	.	.	.	.	.	.
762 016	Brakel, Stadt	6 452	+8,7	299	-15,3	13 892	-0,9
762 020	Höxter, Stadt	66 543	+30,3	3 003	-7,6	195 354	+29,4
762 024	Marienmünster, Stadt	.	.	.	.	.	.
762 028	Nieheim, Stadt	11 748	+29,3	3 089	+9,7	48 084	+25,3
762 032	Steinheim, Stadt	6 618	+3,2	471	-19,8	12 817	-4,5
762 036	Warburg, Stadt	47 170	+9,7	4 354	+19,6	91 466	+3,5
762 040	Willebadessen, Stadt	10 149	+9,0	2 376	+16,4	28 117	+1,1
<b>766 000</b>	<b>Kreis Lippe</b>	<b>355 535</b>	<b>+9,3</b>	<b>29 687</b>	<b>+24,4</b>	<b>1 435 621</b>	<b>+7,4</b>
766 004	Augustdorf	.	.	.	.	.	.
766 008	Bad Salzuflen, Stadt	116 419	+10,7	10 445	+21,7	663 770	+7,4
766 012	Barntrup, Stadt	.	.	.	.	.	.
766 016	Blomberg, Stadt	4 004	+42,7	445	+91,8	7 166	+45,1
766 020	Detmold, Stadt	56 111	+15,7	3 783	+12,2	103 805	+11,5
766 024	Dörentrup	9 788	-3,6	107	-13,0	27 131	-3,0
766 028	Extertal	8 924	-29,2	792	-39,2	23 255	-35,6
766 032	Horn-Bad Meinberg, Stadt	70 135	+15,4	5 136	+27,8	317 281	+6,9

Anmerkungen Seite 44

## Noch: 3.1 Leistung der Beherbergungsstätten nach Verwaltungsbezirken

Januar bis Oktober 2023

Amtliche Schlüsselnummer	Verwaltungsbezirk	Übernachtungen		Mittlere Aufenthaltsdauer <sup>2)</sup>		Mittlere Auslastung der angebotenen Betten <sup>3)</sup>
		ausländischer Gäste	Veränderung <sup>1)</sup>	aller Gäste	ausländischer Gäste	
<b>570 000</b>	<b>Kreis Warendorf</b>	<b>43 947</b>	<b>+13,7</b>	<b>2,6</b>	<b>2,8</b>	<b>39,3</b>
570 004	Ahlen, Stadt	7 081	+7,5	2,3	5,6	29,2
570 008	Beckum, Stadt	5 886	+10,5	2,1	2,5	35,1
570 012	Beelen	2 300	+3,6	3,6	4,3	24,0
570 016	Drensteinfurt, Stadt	2 681	+185,8	1,7	3,3	32,0
570 020	Ennigerloh, Stadt	1 508	+21,4	2,1	2,3	33,0
570 024	Everswinkel	166	-14,9	2,7	3,6	40,2
570 028	Oelde, Stadt	4 993	+14,2	1,7	2,2	28,9
570 032	Ostbevern	2 285	+82,5	1,4	1,4	27,9
570 036	Sassenberg, Stadt	5 896	+29,2	3,5	3,8	30,9
570 040	Sendenhorst, Stadt	1 799	+12,6	5,5	2,0	68,3
570 044	Telgte, Stadt	2 863	-5,6	4,1	2,1	64,7
570 048	Wadersloh	2 008	+2,8	3,9	10,6	24,7
570 052	Warendorf, Stadt	4 481	-16,5	2,1	2,1	35,0
<b>500 000</b>	<b>Reg.-Bez. Münster</b>	<b>577 019</b>	<b>+16,6</b>	<b>2,5</b>	<b>2,3</b>	<b>42,4</b>
<b>711 000</b>	<b>Kreisfreie Stadt Bielefeld</b>	<b>77 649</b>	<b>+11,1</b>	<b>2,0</b>	<b>2,6</b>	<b>42,2</b>
<b>754 000</b>	<b>Kreis Gütersloh</b>	<b>57 783</b>	<b>+21,4</b>	<b>2,1</b>	<b>2,3</b>	<b>36,7</b>
754 004	Borgholzhausen, Stadt	.	.	.	.	.
754 008	Gütersloh, Stadt	22 955	+15,3	2,5	2,4	51,1
754 012	Halle (Westf.), Stadt	7 802	+50,0	2,0	1,8	40,2
754 016	Harsewinkel, Stadt	5 407	+0,2	2,1	2,2	28,8
754 020	Herzebrock-Clarholz	4 195	+33,3	2,8	5,6	25,1
754 024	Langenberg	-	-	-	-	-
754 028	Rheda-Wiedenbrück, Stadt	4 511	+19,6	1,7	1,8	26,7
754 032	Rietberg, Stadt	1 784	+29,7	1,6	2,1	40,4
754 036	Schloß Holte-Stukenbrock, Stadt	6 190	+49,9	2,2	2,7	35,8
754 040	Steinhagen	.	.	.	.	.
754 044	Verl, Stadt	2 646	+46,7	1,6	1,6	30,1
754 048	Versmold, Stadt	1 164	+18,8	3,7	3,2	20,2
754 052	Werther (Westf.), Stadt	964	-48,3	2,0	2,3	33,6
<b>758 000</b>	<b>Kreis Herford</b>	<b>27 080</b>	<b>+27,2</b>	<b>3,4</b>	<b>3,1</b>	<b>43,4</b>
758 004	Bünde, Stadt	4 246	-1,8	2,9	4,1	42,8
758 008	Enger, Stadt	-	-	-	-	-
758 012	Herford, Stadt	5 605	+21,5	1,7	2,3	36,6
758 016	Hiddenhausen	2 389	+38,3	1,5	1,7	34,9
758 020	Kirchlengern	.	.	.	.	.
758 024	Löhne, Stadt	4 988	-10,0	11,9	15,7	72,5
758 028	Rödinghausen	2 520	+51,2	3,1	16,2	40,1
758 032	Spenge, Stadt	.	.	.	.	.
758 036	Vlotho, Stadt	7 179	+118,4	4,4	2,1	38,1
<b>762 000</b>	<b>Kreis Höxter</b>	<b>50 810</b>	<b>-1,1</b>	<b>4,2</b>	<b>3,0</b>	<b>52,2</b>
762 004	Bad Driburg, Stadt	4 671	-9,8	8,8	2,5	69,4
762 008	Beverungen, Stadt	3 204	+10,0	2,3	2,7	33,8
762 012	Borgentreich, Stadt	.	.	.	.	.
762 016	Brakel, Stadt	1 362	-33,8	2,2	4,6	16,3
762 020	Höxter, Stadt	7 560	-12,4	2,9	2,5	52,0
762 024	Mariemünster, Stadt	.	.	.	.	.
762 028	Nieheim, Stadt	16 497	+1,7	4,1	5,3	28,9
762 032	Steinheim, Stadt	994	-33,4	1,9	2,1	40,5
762 036	Warburg, Stadt	8 256	+10,1	1,9	1,9	37,3
762 040	Willebadessen, Stadt	7 438	+12,6	2,8	3,1	41,5
<b>766 000</b>	<b>Kreis Lippe</b>	<b>94 241</b>	<b>+22,9</b>	<b>4,0</b>	<b>3,2</b>	<b>48,6</b>
766 004	Augustdorf	.	.	.	.	.
766 008	Bad Salzuflen, Stadt	21 458	+21,0	5,7	2,1	61,5
766 012	Barntrup, Stadt	.	.	.	.	.
766 016	Blomberg, Stadt	1 021	+104,2	1,8	2,3	30,2
766 020	Detmold, Stadt	8 041	+9,8	1,8	2,1	41,2
766 024	Dörentrup	370	-46,0	2,8	3,5	38,1
766 028	Extertal	2 484	-40,6	2,6	3,1	23,3
766 032	Horn-Bad Meinberg, Stadt	24 542	-2,0	4,5	4,8	48,2

Anmerkungen Seite 44

## Noch: 3.1 Leistung der Beherbergungsstätten nach Verwaltungsbezirken

Januar bis Oktober 2023

Amtliche Schlüsselnummer	Verwaltungsbezirk	Ankünfte				Übernachtungen	
		aller Gäste	Veränderung <sup>1)</sup>	ausländischer Gäste	Veränderung <sup>1)</sup>	aller Gäste	Veränderung <sup>1)</sup>
	<b>Noch: Kreis Lippe</b>						
766 036	Kalletal	34 861	+3,7	765	+2,8	153 127	+14,7
766 040	Lage, Stadt	6 004	+11,8	268	+27,0	19 439	+13,4
766 044	Lemgo, Stadt	12 431	+7,2	1 420	+34,3	21 913	+6,2
766 048	Leopoldshöhe	.	.	.	.	.	.
766 052	Lügde, Stadt	8 781	+23,4	1 868	+469,5	20 086	+34,1
766 056	Oerlinghausen, Stadt	4 541	+1,2	197	+185,5	10 298	+0,6
766 060	Schieder-Schwalenberg, Stadt	16 446	+3,2	1 981	+31,3	38 847	+2,3
766 064	Schlangen	–	–	–	–	–	–
<b>770 000</b>	<b>Kreis Minden-Lübbecke</b>	<b>268 261</b>	<b>+13,6</b>	<b>22 823</b>	<b>+9,7</b>	<b>1 193 081</b>	<b>+4,6</b>
770 004	Bad Oeynhausen, Stadt	90 508	+15,3	7 062	+3,1	715 090	+1,8
770 008	Espelkamp, Stadt	13 967	+19,4	1 090	+71,1	31 477	+27,4
770 012	Hille	8 723	+49,7	1 299	+160,3	22 646	+35,9
770 016	Hüllhorst	.	.	.	.	.	.
770 020	Lübbecke, Stadt	.	.	.	.	.	.
770 024	Minden, Stadt	63 024	+21,1	6 541	+57,5	100 401	+17,0
770 028	Petershagen, Stadt	18 338	+0,7	901	+22,9	88 707	+6,9
770 032	Porta Westfalica, Stadt	30 376	+20,2	2 122	+21,9	58 779	+13,5
770 036	Preußisch-Oldendorf, Stadt	17 203	+22,0	507	+16,0	115 633	+8,8
770 040	Rahden, Stadt	6 724	+9,2	621	+33,0	18 256	+0,7
770 044	Stemwede	5 444	–53,9	549	–39,7	17 326	–41,1
<b>774 000</b>	<b>Kreis Paderborn</b>	<b>296 078</b>	<b>+16,7</b>	<b>25 168</b>	<b>+34,0</b>	<b>843 020</b>	<b>+12,5</b>
774 004	Altenbeken	.	.	.	.	.	.
774 008	Bad Lippspringe, Stadt	59 362	+26,4	2 518	+88,1	312 586	+16,4
774 012	Borchen	6 369	+16,1	81	–39,1	33 348	+10,1
774 016	Büren, Stadt	25 566	+38,9	2 057	+115,6	52 388	+26,5
774 020	Delbrück, Stadt	15 011	+32,3	1 034	+33,6	25 707	+18,0
774 024	Hövelhof	17 865	+6,7	2 066	+9,5	38 987	+4,0
774 028	Lichtenau, Stadt	.	.	.	.	.	.
774 032	Paderborn, Stadt	153 763	+12,5	15 848	+30,1	283 297	+9,6
774 036	Salzkotten, Stadt	3 648	+12,3	288	–28,0	7 125	+9,5
774 040	Bad Wünnenberg, Stadt	12 192	–1,7	1 036	+9,6	84 634	+6,7
<b>700 000</b>	<b>Reg.-Bez. Detmold</b>	<b>1 746 674</b>	<b>+13,7</b>	<b>158 213</b>	<b>+20,9</b>	<b>5 838 735</b>	<b>+8,8</b>
	<b>Kreisfreie Städte</b>						
<b>911 000</b>	<b>Bochum</b>	<b>298 373</b>	<b>+26,9</b>	<b>34 548</b>	<b>+40,2</b>	<b>577 315</b>	<b>+22,7</b>
<b>913 000</b>	<b>Dortmund</b>	<b>742 043</b>	<b>+33,4</b>	<b>172 217</b>	<b>+65,4</b>	<b>1 234 980</b>	<b>+28,7</b>
<b>914 000</b>	<b>Hagen</b>	<b>87 341</b>	<b>+22,9</b>	<b>12 289</b>	<b>+34,6</b>	<b>236 249</b>	<b>+19,4</b>
<b>915 000</b>	<b>Hamm</b>	<b>96 841</b>	<b>+22,2</b>	<b>11 299</b>	<b>+3,5</b>	<b>162 825</b>	<b>+14,5</b>
<b>916 000</b>	<b>Herne</b>	<b>40 928</b>	<b>+13,1</b>	<b>2 200</b>	<b>+68,7</b>	<b>66 223</b>	<b>+12,6</b>
<b>954 000</b>	<b>Ennepe-Ruhr-Kreis</b>	<b>168 152</b>	<b>+13,2</b>	<b>13 876</b>	<b>+17,1</b>	<b>451 409</b>	<b>+11,6</b>
954 004	Breckerfeld, Stadt	6 387	+6,5	215	–6,5	14 438	+8,8
954 008	Ennepetal, Stadt	4 941	+45,7	304	+162,1	62 649	+12,9
954 012	Gevelsberg, Stadt	7 683	+14,4	518	+39,6	13 170	+5,7
954 016	Hattingen, Stadt	56 294	+11,8	3 025	+25,8	187 544	+11,6
954 020	Herdecke, Stadt	28 991	+28,8	3 053	+16,8	53 656	+31,0
954 024	Schwelm, Stadt	16 890	+8,2	1 993	–22,5	22 401	–
954 028	Sprockhövel, Stadt	13 938	+3,7	1 656	+76,4	35 055	+11,8
954 032	Wetter (Ruhr), Stadt	5 325	–0,8	206	–14,5	10 182	+12,4
954 036	Witten, Stadt	27 703	+10,2	2 906	+23,0	52 314	+2,2
<b>958 000</b>	<b>Hochsauerlandkreis</b>	<b>1 068 933</b>	<b>+7,0</b>	<b>218 196</b>	<b>+21,8</b>	<b>3 507 264</b>	<b>+5,5</b>
958 004	Arnsberg, Stadt	66 408	+9,9	4 718	–3,2	159 138	+5,9
958 008	Bestwig	29 492	+15,3	1 397	+6,7	83 510	+13,4
958 012	Brilon, Stadt	55 326	+17,5	10 589	+56,3	183 530	+10,2
958 016	Eslohe (Sauerland)	33 724	+10,2	1 269	+19,5	135 350	+5,4
958 020	Hallenberg, Stadt	23 370	+6,2	4 581	+7,2	55 948	+2,7
958 024	Marsberg, Stadt	9 837	+13,0	284	+2,5	22 225	+2,8
958 028	Medebach, Stadt	197 850	+3,6	43 858	+41,6	798 457	+4,0
958 032	Meschede, Stadt	63 133	+14,0	6 301	+24,4	141 872	+10,4
958 036	Olsberg, Stadt	46 476	+10,7	5 918	–16,6	114 251	+7,5
958 040	Schmallenberg, Stadt	154 224	+5,8	23 257	+41,9	615 149	+5,9
958 044	Sundern (Sauerland), Stadt	87 343	+4,0	6 001	+14,8	210 640	–0,3
958 048	Winterberg, Stadt	301 750	+5,4	110 023	+14,7	987 194	+5,6

Anmerkungen Seite 44

## Noch: 3.1 Leistung der Beherbergungsstätten nach Verwaltungsbezirken

Januar bis Oktober 2023

Amtliche Schlüsselnummer	Verwaltungsbezirk	Übernachtungen		Mittlere Aufenthaltsdauer <sup>2)</sup>		Mittlere Auslastung der angebotenen Betten <sup>3)</sup>
		ausländischer Gäste	Veränderung <sup>1)</sup>	aller Gäste	ausländischer Gäste	
	<b>Noch: Kreis Lippe</b>					
766 036	Kalletal	3 363	+48,9	4,4	4,4	19,3
766 040	Lage, Stadt	1 875	+199,0	3,2	7,0	39,4
766 044	Lemgo, Stadt	3 210	+36,9	1,8	2,3	27,3
766 048	Leopoldshöhe	.	.	.	.	.
766 052	Lügde, Stadt	6 968	x	2,3	3,7	23,9
766 056	Oerlinghausen, Stadt	306	+229,0	2,3	1,6	22,1
766 060	Schieder-Schwalenberg, Stadt	6 125	+35,3	2,4	3,1	30,0
766 064	Schlangen	–	–	–	–	–
<b>770 000</b>	<b>Kreis Minden-Lübbecke</b>	<b>50 360</b>	<b>+15,0</b>	<b>4,4</b>	<b>2,2</b>	<b>56,8</b>
770 004	Bad Oeynhausen, Stadt	10 525	+0,8	7,9	1,5	69,4
770 008	Espelkamp, Stadt	5 171	+208,0	2,3	4,7	36,7
770 012	Hille	3 512	+193,4	2,6	2,7	52,1
770 016	Hüllhorst	.	.	.	.	.
770 020	Lübbecke, Stadt	.	.	.	.	.
770 024	Minden, Stadt	10 276	+39,9	1,6	1,6	40,9
770 028	Petershagen, Stadt	2 114	+22,8	4,8	2,3	41,7
770 032	Porta Westfalica, Stadt	3 741	–7,4	1,9	1,8	34,9
770 036	Preußisch-Oldendorf, Stadt	2 310	–23,7	6,7	4,6	59,7
770 040	Rahden, Stadt	2 157	+18,3	2,7	3,5	35,0
770 044	Stemwede	6 445	+37,8	3,2	11,7	34,8
<b>774 000</b>	<b>Kreis Paderborn</b>	<b>58 890</b>	<b>+20,5</b>	<b>2,8</b>	<b>2,3</b>	<b>50,3</b>
774 004	Altenbeken	.	.	.	.	.
774 008	Bad Lippspringe, Stadt	6 132	+42,4	5,3	2,4	72,5
774 012	Borchen	502	–60,6	5,2	6,2	54,1
774 016	Büren, Stadt	3 891	+82,9	2,0	1,9	34,5
774 020	Delbrück, Stadt	1 769	+14,1	1,7	1,7	39,2
774 024	Hövelhof	4 292	+9,6	2,2	2,1	34,1
774 028	Lichtenau, Stadt	.	.	.	.	.
774 032	Paderborn, Stadt	37 266	+23,9	1,8	2,4	41,2
774 036	Salzkotten, Stadt	772	–31,4	2,0	2,7	27,6
774 040	Bad Wünnenberg, Stadt	3 838	–8,2	6,9	3,7	65,1
<b>700 000</b>	<b>Reg.-Bez. Detmold</b>	<b>416 813</b>	<b>+16,0</b>	<b>3,3</b>	<b>2,6</b>	<b>48,6</b>
	<b>Kreisfreie Städte</b>					
<b>911 000</b>	<b>Bochum</b>	<b>72 898</b>	<b>+30,4</b>	<b>1,9</b>	<b>2,1</b>	<b>45,1</b>
<b>913 000</b>	<b>Dortmund</b>	<b>285 368</b>	<b>+59,8</b>	<b>1,7</b>	<b>1,7</b>	<b>42,5</b>
<b>914 000</b>	<b>Hagen</b>	<b>39 977</b>	<b>+76,1</b>	<b>2,7</b>	<b>3,3</b>	<b>45,6</b>
<b>915 000</b>	<b>Hamm</b>	<b>18 130</b>	<b>–9,3</b>	<b>1,7</b>	<b>1,6</b>	<b>39,4</b>
<b>916 000</b>	<b>Herne</b>	<b>4 637</b>	<b>+49,4</b>	<b>1,6</b>	<b>2,1</b>	<b>33,3</b>
<b>954 000</b>	<b>Ennepe-Ruhr-Kreis</b>	<b>28 148</b>	<b>+19,4</b>	<b>2,7</b>	<b>2,0</b>	<b>43,8</b>
954 004	Breckerfeld, Stadt	363	–14,6	2,3	1,7	26,5
954 008	Ennepetal, Stadt	992	+416,7	12,7	3,3	81,2
954 012	Gevelsberg, Stadt	1 351	+79,9	1,7	2,6	26,8
954 016	Hattingen, Stadt	7 140	+24,1	3,3	2,4	52,2
954 020	Herdecke, Stadt	5 499	–2,2	1,9	1,8	47,2
954 024	Schwelm, Stadt	2 828	–22,1	1,3	1,4	28,2
954 028	Sprockhövel, Stadt	3 439	+132,7	2,5	2,1	36,8
954 032	Wetter (Ruhr), Stadt	485	+32,2	1,9	2,4	25,7
954 036	Witten, Stadt	6 051	+13,0	1,9	2,1	33,3
<b>958 000</b>	<b>Hochsauerlandkreis</b>	<b>805 256</b>	<b>+25,6</b>	<b>3,3</b>	<b>3,7</b>	<b>44,5</b>
958 004	Arnsberg, Stadt	10 225	–13,4	2,4	2,2	35,6
958 008	Bestwig	5 085	–6,7	2,8	3,6	39,8
958 012	Brilon, Stadt	33 438	+76,2	3,3	3,2	38,5
958 016	Eslohe (Sauerland)	3 889	+21,6	4,0	3,1	48,8
958 020	Hallenberg, Stadt	13 290	–0,4	2,4	2,9	37,2
958 024	Marsberg, Stadt	633	+12,2	2,3	2,2	25,8
958 028	Medebach, Stadt	203 280	+41,2	4,0	4,6	64,2
958 032	Meschede, Stadt	18 958	+20,3	2,2	3,0	38,0
958 036	Olsberg, Stadt	17 260	–12,5	2,5	2,9	28,3
958 040	Schmallenberg, Stadt	74 445	+50,9	4,0	3,2	49,4
958 044	Sundern (Sauerland), Stadt	19 971	+12,1	2,4	3,3	47,0
958 048	Winterberg, Stadt	404 782	+18,6	3,3	3,7	38,8

Anmerkungen Seite 44



## Noch: 3.1 Leistung der Beherbergungsstätten nach Verwaltungsbezirken

Januar bis Oktober 2023

Amtliche Schlüsselnummer	Verwaltungsbezirk	Ankünfte				Übernachtungen	
		aller Gäste	Veränderung <sup>1)</sup>	ausländischer Gäste	Veränderung <sup>1)</sup>	aller Gäste	Veränderung <sup>1)</sup>
<b>962 000</b>	<b>Märkischer Kreis</b>	<b>159 672</b>	<b>+16,6</b>	<b>13 789</b>	<b>+23,6</b>	<b>307 833</b>	<b>+11,9</b>
962 004	Altena, Stadt	10 590	+22,3	532	+59,8	23 505	+15,6
962 008	Balve, Stadt	13 582	+7,9	824	+18,7	28 703	-2,2
962 012	Halver, Stadt	.	.	.	.	.	.
962 016	Hemer, Stadt	3 500	+6,9	81	-32,5	6 561	+5,4
962 020	Herscheid	.	.	.	.	.	.
962 024	Iserlohn, Stadt	37 539	+14,8	3 609	+38,6	64 613	+17,4
962 028	Kierspe, Stadt	.	.	.	.	.	.
962 032	Lüdenscheid, Stadt	35 673	+23,9	4 885	+16,8	66 442	+24,5
962 036	Meinerzhagen, Stadt	13 341	+21,0	503	-16,4	25 832	+2,4
962 040	Menden (Sauerland), Stadt	7 755	+22,5	369	+11,8	13 345	+17,5
962 044	Nachrodt-Wiblingwerde	9 370	+1,5	166	+15,3	19 558	+0,8
962 048	Neuenrade, Stadt	9 765	+21,2	927	+38,8	17 819	+16,7
962 052	Plettenberg, Stadt	12 659	+10,6	1 373	+29,5	28 978	+2,4
962 056	Schalksmühle	-	-	-	-	-	-
962 060	Werdohl, Stadt	1 833	+14,1	61	+35,6	5 089	-6,5
<b>966 000</b>	<b>Kreis Olpe</b>	<b>196 127</b>	<b>+2,8</b>	<b>30 148</b>	<b>+12,8</b>	<b>498 821</b>	<b>+1,8</b>
966 004	Attendorn, Stadt	54 433	+12,3	7 006	+41,9	117 044	+15,0
966 008	Drolshagen, Stadt	16 935	-1,5	1 866	-9,9	45 992	-2,3
966 012	Finnentrop	7 309	+30,8	1 032	+263,4	19 499	+30,1
966 016	Kirchhundem	9 402	+9,5	635	+6,5	22 859	+5,2
966 020	LenneStadt, Stadt	52 174	-5,8	13 235	-1,6	160 777	-5,3
966 024	Olpe, Stadt	47 822	-1,7	5 008	+13,1	114 649	-4,3
966 028	Wenden	8 052	+16,6	1 366	+40,2	18 001	+21,4
<b>970 000</b>	<b>Kreis Siegen-Wittgenstein</b>	<b>194 909</b>	<b>+14,3</b>	<b>32 446</b>	<b>+8,0</b>	<b>647 781</b>	<b>+11,3</b>
970 004	Bad Berleburg, Stadt	22 415	+8,5	1 859	+15,7	224 592	+6,2
970 008	Burbach	11 278	+24,6	1 047	+23,2	42 247	+21,7
970 012	Erndtebrück	.	.	.	.	.	.
970 016	Freudenberg, Stadt	10 030	+5,7	1 983	+12,9	16 775	+0,8
970 020	Hilchenbach, Stadt	14 722	+12,5	799	-2,4	92 875	+12,2
970 024	Kreuztal, Stadt	3 966	+28,8	672	+80,6	9 817	+28,2
970 028	Bad Laasphe, Stadt	27 705	+7,9	11 463	-5,2	71 067	+5,2
970 032	Netphen, Stadt	8 419	+6,2	956	+170,8	17 619	+6,3
970 036	Neunkirchen	.	.	.	.	.	.
970 040	Siegen, Stadt	75 574	+23,6	12 604	+12,1	124 398	+27,2
970 044	Wilnsdorf	17 979	+1,7	756	+5,6	41 021	+1,2
<b>974 000</b>	<b>Kreis Soest</b>	<b>378 212</b>	<b>+8,1</b>	<b>27 872</b>	<b>+20,0</b>	<b>1 408 559</b>	<b>+4,4</b>
974 004	Anröchte	.	.	.	.	.	.
974 008	Bad Sassendorf	81 380	+17,4	2 608	+31,1	466 230	+9,2
974 012	Ense	.	.	.	.	.	.
974 016	Erwitte, Stadt	39 043	+9,7	1 549	+1,0	174 886	+5,7
974 020	Geseke, Stadt	23 803	+15,4	2 432	+27,8	37 788	+0,3
974 024	Lippetal	3 461	-12,0	708	+22,9	8 858	-2,4
974 028	Lippstadt, Stadt	60 394	+10,5	6 915	+29,2	235 472	+11,2
974 032	Möhnesee	60 647	-0,1	2 093	+23,2	211 528	+2,2
974 036	Rüthen, Stadt	13 442	-21,3	809	+21,3	30 869	-35,2
974 040	Soest, Stadt	55 233	+11,8	6 880	+15,8	104 527	-1,4
974 044	Warstein, Stadt	15 039	+20,5	2 180	+18,7	71 136	-1,7
974 048	Welper	1 697	-5,7	46	-43,2	4 444	-0,4
974 052	Werl, Stadt	17 240	-5,7	1 208	-8,6	27 766	-4,3
974 056	Wickede (Ruhr)	4 143	+11,2	102	+64,5	30 301	+10,8
<b>978 000</b>	<b>Kreis Unna</b>	<b>187 067</b>	<b>+17,1</b>	<b>22 001</b>	<b>+28,4</b>	<b>366 919</b>	<b>+9,7</b>
978 004	Bergkamen, Stadt	.	.	.	.	.	.
978 008	Bönen	-	-	-	-	-	-
978 012	Fröndenberg/Ruhr, Stadt	8 609	+7,9	751	+10,0	12 686	+6,0
978 016	Holzwickede	.	.	.	.	.	.
978 020	Kamen, Stadt	40 411	+31,1	4 694	+37,1	91 916	+18,5
978 024	Lünen, Stadt	35 572	+14,1	3 924	+54,5	60 892	+5,4
978 028	Schwerte, Stadt	23 926	+18,2	937	+17,3	40 355	+13,6
978 032	Selm, Stadt	11 696	+14,5	330	-1,8	34 482	+6,4
978 036	Unna, Stadt	21 115	+19,3	2 258	+5,9	41 236	+13,9
978 040	Werne, Stadt	24 586	+3,2	3 203	+0,7	54 114	-0,8
<b>900 000</b>	<b>Reg.-Bez. Arnsberg</b>	<b>3 618 598</b>	<b>+15,5</b>	<b>590 881</b>	<b>+31,5</b>	<b>9 466 178</b>	<b>+10,2</b>
	<b>Nordrhein-Westfalen</b>	<b>19 779 777</b>	<b>+17,5</b>	<b>4 082 605</b>	<b>+30,7</b>	<b>45 430 564</b>	<b>+14,0</b>

Anmerkungen Seite 44

## Noch: 3.1 Leistung der Beherbergungsstätten nach Verwaltungsbezirken

Januar bis Oktober 2023

Amtliche Schlüsselnummer	Verwaltungsbezirk	Übernachtungen		Mittlere Aufenthaltsdauer <sup>2)</sup>		Mittlere Auslastung der angebotenen Betten <sup>3)</sup>
		ausländischer Gäste	Veränderung <sup>1)</sup>	aller Gäste	ausländischer Gäste	
<b>962 000</b>	<b>Märkischer Kreis</b>	<b>32 019</b>	<b>+15,0</b>	<b>1,9</b>	<b>2,3</b>	<b>29,1</b>
962 004	Altena, Stadt	1 706	+44,1	2,2	3,2	25,3
962 008	Balve, Stadt	2 652	-19,5	2,1	3,2	27,3
962 012	Halver, Stadt	.	.	.	.	.
962 016	Hemer, Stadt	156	-53,7	1,9	1,9	9,9
962 020	Herscheid	.	.	.	.	.
962 024	Iserlohn, Stadt	7 643	+38,3	1,7	2,1	33,0
962 028	Kierspe, Stadt	.	.	.	.	.
962 032	Lüdenscheid, Stadt	10 463	+15,4	1,9	2,1	34,7
962 036	Meinerzhagen, Stadt	1 231	-25,1	1,9	2,4	25,2
962 040	Menden (Sauerland), Stadt	699	+9,4	1,7	1,9	22,1
962 044	Nachrodt-Wiblingwerde	334	+17,6	2,1	2,0	31,3
962 048	Neuenrade, Stadt	1 885	+24,0	1,8	2,0	36,3
962 052	Plettenberg, Stadt	3 858	+27,5	2,3	2,8	30,3
962 056	Schalksmühle	-	-	-	-	-
962 060	Werdohl, Stadt	251	-52,3	2,8	4,1	23,6
<b>966 000</b>	<b>Kreis Olpe</b>	<b>98 184</b>	<b>+15,7</b>	<b>2,5</b>	<b>3,3</b>	<b>33,6</b>
966 004	Attendorn, Stadt	21 338	+70,4	2,2	3,0	33,0
966 008	Drolshagen, Stadt	5 522	-0,1	2,7	3,0	34,0
966 012	Finnentrop	3 282	+335,9	2,7	3,2	27,2
966 016	Kirchhundem	1 751	+7,6	2,4	2,8	20,9
966 020	Lennestadt, Stadt	50 209	-1,0	3,1	3,8	41,1
966 024	Olpe, Stadt	12 376	+15,6	2,4	2,5	30,9
966 028	Wenden	3 706	+22,1	2,2	2,7	26,6
<b>970 000</b>	<b>Kreis Siegen-Wittgenstein</b>	<b>80 001</b>	<b>+6,4</b>	<b>3,3</b>	<b>2,5</b>	<b>44,4</b>
970 004	Bad Berleburg, Stadt	6 387	+8,6	10,0	3,4	67,2
970 008	Burbach	4 687	+0,7	3,7	4,5	21,3
970 012	Erndtebrück	.	.	.	.	.
970 016	Freudenberg, Stadt	3 513	+24,4	1,7	1,8	32,3
970 020	Hilchenbach, Stadt	2 419	+2,8	6,3	3,0	53,3
970 024	Kreuztal, Stadt	1 697	+47,7	2,5	2,5	38,4
970 028	Bad Laasphe, Stadt	35 590	-7,2	2,6	3,1	43,2
970 032	Netphen, Stadt	3 212	+210,9	2,1	3,4	27,1
970 036	Neunkirchen	.	.	.	.	.
970 040	Siegen, Stadt	20 028	+21,6	1,6	1,6	42,7
970 044	Wilnsdorf	1 494	-17,3	2,3	2,0	34,4
<b>974 000</b>	<b>Kreis Soest</b>	<b>75 076</b>	<b>+6,8</b>	<b>3,7</b>	<b>2,7</b>	<b>52,0</b>
974 004	Anröchte	.	.	.	.	.
974 008	Bad Sassendorf	7 027	+20,9	5,7	2,7	76,7
974 012	Ense	.	.	.	.	.
974 016	Erwitte, Stadt	5 217	-11,2	4,5	3,4	62,6
974 020	Geseke, Stadt	3 700	-3,9	1,6	1,5	13,0
974 024	Lippetal	1 730	+37,4	2,6	2,4	32,0
974 028	Lippstadt, Stadt	17 209	+27,2	3,9	2,5	58,7
974 032	Möhnesee	6 806	+41,3	3,5	3,3	49,1
974 036	Rüthen, Stadt	1 677	+7,2	2,3	2,1	28,1
974 040	Soest, Stadt	17 206	-2,1	1,9	2,5	38,9
974 044	Warstein, Stadt	9 351	-10,0	4,7	4,3	45,9
974 048	Welver	1 199	-27,1	2,6	26,1	20,2
974 052	Werl, Stadt	3 000	-4,2	1,6	2,5	37,4
974 056	Wickede (Ruhr)	241	+138,6	7,3	2,4	80,3
<b>978 000</b>	<b>Kreis Unna</b>	<b>37 644</b>	<b>+15,0</b>	<b>2,0</b>	<b>1,7</b>	<b>35,4</b>
978 004	Bergkamen, Stadt	.	.	.	.	.
978 008	Bönen	-	-	-	-	-
978 012	Fröndenberg/Ruhr, Stadt	1 232	+4,1	1,5	1,6	24,6
978 016	Holzwickede	.	.	.	.	.
978 020	Kamen, Stadt	6 536	+32,2	2,3	1,4	58,2
978 024	Lünen, Stadt	6 839	+26,1	1,7	1,7	33,8
978 028	Schwerte, Stadt	1 398	+12,9	1,7	1,5	31,4
978 032	Selm, Stadt	880	+34,8	2,9	2,7	14,3
978 036	Unna, Stadt	4 550	-22,0	2,0	2,0	33,5
978 040	Werne, Stadt	7 984	-2,2	2,2	2,5	41,4
<b>900 000</b>	<b>Reg.-Bez. Arnsberg</b>	<b>1 577 338</b>	<b>+27,6</b>	<b>2,6</b>	<b>2,7</b>	<b>43,2</b>
	<b>Nordrhein-Westfalen</b>	<b>8 744 394</b>	<b>+28,2</b>	<b>2,3</b>	<b>2,1</b>	<b>43,3</b>

Anmerkungen Seite 44

## 3.2 Leistung der Beherbergungsstätten nach Gemeindegruppen und Betriebsarten

Januar bis Oktober 2023

Gemeindegruppe Betriebsart	Ankünfte				Übernachtungen	
	aller Gäste	Veränderung <sup>1)</sup>	ausländischer Gäste	Veränderung <sup>1)</sup>	aller Gäste	Veränderung <sup>1)</sup>
<b>Mineral-, Moor-, Sole- und Thermalbäder</b>	<b>1 019 644</b>	<b>+15,7</b>	<b>181 609</b>	<b>+26,3</b>	<b>4 394 289</b>	<b>+9,2</b>
Hotels	550 552	+10,9	122 111	+17,1	1 056 064	+6,5
Gasthöfe	.	.	.	.	.	.
Pensionen	.	.	.	.	.	.
Hotels garnis	168 902	+42,2	44 739	+68,6	312 715	+35,2
Erholungs-, Ferien-, Schulungsheime	61 937	+29,9	1 293	+53,4	160 908	+13,9
Ferienhäuser, -wohnungen, -zentren	6 714	+20,5	1 614	+63,9	44 536	-9,4
Hütten, Jugendherbergen u. Ä.	28 208	+12,1	2 374	-2,5	63 492	+7,0
Vorsorge- und Reha-Kliniken	106 119	+8,4	75	-15,7	2 449 007	+8,6
Campingplätze	46 137	+8,2	6 650	+5,0	105 004	+13,3
<b>Heilklimatische Kurorte</b>	<b>346 586</b>	<b>+7,7</b>	<b>113 395</b>	<b>+14,6</b>	<b>1 226 819</b>	<b>+7,0</b>
Hotels	146 297	+5,3	50 337	+4,7	352 469	+6,2
Gasthöfe	.	.	.	.	.	.
Pensionen	16 107	-8,5	4 397	+1,7	37 146	-4,6
Hotels garnis	.	.	.	.	.	.
Erholungs-, Ferien-, Schulungsheime	34 783	+15,3	2 201	+30,5	113 248	+16,5
Ferienhäuser, -wohnungen, -zentren	.	.	.	.	.	.
Hütten, Jugendherbergen u. Ä.	.	.	.	.	.	.
Vorsorge- und Reha-Kliniken	6 690	+7,7	-	-	172 865	+7,4
Campingplätze	.	.	.	.	.	.
<b>Kneippkurorte</b>	<b>284 373</b>	<b>+16,0</b>	<b>35 024</b>	<b>+19,5</b>	<b>747 774</b>	<b>+8,7</b>
Hotels	101 462	+13,8	16 184	+17,6	206 603	+13,6
Gasthöfe	10 504	+29,4	772	+7,5	16 167	+17,2
Pensionen	8 004	+13,3	1 107	+30,4	20 470	-1,8
Hotels garnis	29 240	+30,0	2 809	+42,1	52 457	+7,3
Erholungs-, Ferien-, Schulungsheime	.	.	.	.	.	.
Ferienhäuser, -wohnungen, -zentren	.	.	.	.	.	.
Hütten, Jugendherbergen u. Ä.	52 218	+29,4	1 108	+88,1	118 785	+25,7
Vorsorge- und Reha-Kliniken	.	.	.	.	.	.
Campingplätze	44 318	+10,0	7 581	+15,9	116 300	+5,1
<b>Kneippheilkurorte</b>	<b>243 613</b>	<b>+9,1</b>	<b>39 951</b>	<b>+24,1</b>	<b>1 198 356</b>	<b>+9,8</b>
Hotels	140 123	+10,6	31 276	+25,2	388 648	+11,7
Gasthöfe	14 961	+3,4	2 758	+10,9	40 142	+5,4
Pensionen	.	.	.	.	.	.
Hotels garnis	.	.	.	.	.	.
Erholungs-, Ferien-, Schulungsheime	.	.	.	.	.	.
Ferienhäuser, -wohnungen, -zentren	25 706	-4,1	2 198	+28,1	138 542	+2,2
Hütten, Jugendherbergen u. Ä.	.	.	.	.	.	.
Vorsorge- und Reha-Kliniken	.	.	.	.	.	.
Campingplätze	.	.	.	.	.	.
<b>Heilbäder zusammen</b>	<b>1 894 216</b>	<b>+13,3</b>	<b>369 979</b>	<b>+21,6</b>	<b>7 567 238</b>	<b>+8,8</b>
Hotels	938 434	+10,3	219 908	+15,1	2 003 784	+8,1
Gasthöfe	37 027	+9,6	5 849	+14,2	90 178	+6,7
Pensionen	81 660	+3,7	9 791	+8,2	278 905	-2,8
Hotels garnis	214 442	+37,7	50 469	+66,7	400 045	+28,1
Erholungs-, Ferien-, Schulungsheime	131 001	+22,7	3 571	+39,2	514 051	+21,2
Ferienhäuser, -wohnungen, -zentren	167 683	+7,3	60 067	+25,0	743 963	+2,5
Hütten, Jugendherbergen u. Ä.	93 201	+21,2	3 988	+25,0	211 126	+16,2
Vorsorge- und Reha-Kliniken	125 576	+8,1	78	-19,6	3 068 073	+7,6
Campingplätze	105 192	+9,6	16 258	+9,9	257 113	+10,2

Anmerkungen Seite 44

## Noch: 3.2 Leistung der Beherbergungsstätten nach Gemeindegruppen und Betriebsarten

Januar bis Oktober 2023

Gemeindegruppe Betriebsart	Übernachtungen		Mittlere Aufenthaltsdauer <sup>2)</sup>		Mittlere Auslastung der angebotenen Betten <sup>3)</sup>
	ausländischer Gäste	Veränderung <sup>1)</sup>	aller Gäste	ausländischer Gäste	
<b>Mineral-, Moor-, Sole- und Thermalbäder</b>	<b>343 427</b>	<b>+21,8</b>	<b>4,3</b>	<b>1,9</b>	<b>61,3</b>
Hotels	211 891	+16,2	1,9	1,7	46,7
Gasthöfe	.	.	.	.	.
Pensionen	.	.	.	.	.
Hotels garnis	81 383	+69,2	1,9	1,8	42,3
Erholungs-, Ferien-, Schulungsheime	5 663	+34,7	2,6	4,4	36,5
Ferienhäuser, -wohnungen, -zentren	13 807	-20,2	6,6	8,6	42,5
Hütten, Jugendherbergen u. Ä.	4 594	+14,4	2,3	1,9	38,9
Vorsorge- und Reha-Kliniken	1 664	-27,6	23,1	22,2	87,1
Campingplätze	11 728	+5,8	2,3	1,8	.
<b>Heilklimatische Kurorte</b>	<b>422 200</b>	<b>+17,9</b>	<b>3,5</b>	<b>3,7</b>	<b>40,4</b>
Hotels	149 247	+10,6	2,4	3,0	40,1
Gasthöfe	.	.	.	.	.
Pensionen	11 382	+5,6	2,3	2,6	28,1
Hotels garnis	.	.	.	.	.
Erholungs-, Ferien-, Schulungsheime	9 075	+48,2	3,3	4,1	39,5
Ferienhäuser, -wohnungen, -zentren	.	.	.	.	.
Hütten, Jugendherbergen u. Ä.	.	.	.	.	.
Vorsorge- und Reha-Kliniken	-	-	25,8	-	92,6
Campingplätze	.	.	.	.	.
<b>Kneippkurorte</b>	<b>104 860</b>	<b>+16,2</b>	<b>2,6</b>	<b>3,0</b>	<b>37,5</b>
Hotels	46 929	+16,7	2,0	2,9	35,1
Gasthöfe	2 110	+21,0	1,5	2,7	21,6
Pensionen	2 607	-21,6	2,6	2,4	29,6
Hotels garnis	5 642	+26,8	1,8	2,0	46,1
Erholungs-, Ferien-, Schulungsheime	.	.	.	.	.
Ferienhäuser, -wohnungen, -zentren	.	.	.	.	.
Hütten, Jugendherbergen u. Ä.	2 409	+83,5	2,3	2,2	36,3
Vorsorge- und Reha-Kliniken	.	.	.	.	.
Campingplätze	22 320	+25,9	2,6	2,9	.
<b>Kneippheilbäder</b>	<b>124 491</b>	<b>+24,5</b>	<b>4,9</b>	<b>3,1</b>	<b>54,3</b>
Hotels	97 647	+28,0	2,8	3,1	48,4
Gasthöfe	7 642	+14,5	2,7	2,8	25,1
Pensionen	.	.	.	.	.
Hotels garnis	.	.	.	.	.
Erholungs-, Ferien-, Schulungsheime	.	.	.	.	.
Ferienhäuser, -wohnungen, -zentren	9 536	+13,0	5,4	4,3	48,8
Hütten, Jugendherbergen u. Ä.	.	.	.	.	.
Vorsorge- und Reha-Kliniken	.	.	.	.	.
Campingplätze	.	.	.	.	.
<b>Heilbäder zusammen</b>	<b>994 978</b>	<b>+19,8</b>	<b>4,0</b>	<b>2,7</b>	<b>52,8</b>
Hotels	505 714	+16,6	2,1	2,3	44,2
Gasthöfe	16 878	+23,2	2,4	2,9	26,0
Pensionen	31 562	-0,7	3,4	3,2	37,2
Hotels garnis	94 124	+64,5	1,9	1,9	40,8
Erholungs-, Ferien-, Schulungsheime	14 954	+43,0	3,9	4,2	44,5
Ferienhäuser, -wohnungen, -zentren	282 817	+16,9	4,4	4,7	40,0
Hütten, Jugendherbergen u. Ä.	8 187	+45,8	2,3	2,1	31,1
Vorsorge- und Reha-Kliniken	1 739	-30,2	24,4	22,3	86,7
Campingplätze	39 003	+16,7	2,4	2,4	.

Anmerkungen Seite 44

## Noch: 3.2 Leistung der Beherbergungsstätten nach Gemeindegruppen und Betriebsarten

Januar bis Oktober 2023

Gemeindegruppe Betriebsart	Ankünfte				Übernachtungen	
	aller Gäste	Veränderung <sup>1)</sup>	ausländischer Gäste	Veränderung <sup>1)</sup>	aller Gäste	Veränderung <sup>1)</sup>
<b>Luftkurorte</b>	<b>526 906</b>	<b>+7,4</b>	<b>96 456</b>	<b>+16,9</b>	<b>1 471 943</b>	<b>+4,8</b>
Hotels	198 375	+8,6	47 216	+17,0	417 341	+5,3
Gasthöfe	27 227	+6,5	3 148	-11,9	49 292	+2,0
Pensionen	26 173	+4,6	2 507	+11,0	81 602	+5,1
Hotels garnis	.	.	.	.	.	.
Erholungs-, Ferien-, Schulungsheime	63 726	+13,8	143	-27,0	205 811	+7,9
Ferienhäuser, -wohnungen, -zentren	69 873	-1,2	26 444	+21,3	288 643	-2,5
Hütten, Jugendherbergen u. Ä.	68 454	+14,2	2 643	+49,7	157 685	+10,9
Vorsorge- und Reha-Kliniken	.	.	.	.	.	.
Campingplätze	53 852	-8,1	10 722	-1,0	136 881	-4,3
<b>Erholungsorte</b>	<b>743 894</b>	<b>+4,3</b>	<b>100 977</b>	<b>+6,5</b>	<b>1 903 583</b>	<b>-0,2</b>
Hotels	256 359	+11,2	46 876	+16,5	494 914	+7,7
Gasthöfe	12 191	+7,0	1 996	+17,6	28 620	+5,9
Pensionen	13 991	-4,2	1 092	-18,5	50 893	-9,7
Hotels garnis	.	.	.	.	.	.
Erholungs-, Ferien-, Schulungsheime	117 648	+10,1	5 767	-13,8	308 083	+3,0
Ferienhäuser, -wohnungen, -zentren	47 193	-5,9	15 494	-0,6	178 100	-21,0
Hütten, Jugendherbergen u. Ä.	122 579	+1,1	2 512	+4,7	297 271	-0,3
Vorsorge- und Reha-Kliniken	.	.	.	.	.	.
Campingplätze	128 625	-5,9	20 434	-1,1	335 971	-1,1
<b>Sonstige Gemeinden</b>	<b>16 614 761</b>	<b>+19,1</b>	<b>3 515 193</b>	<b>+33,0</b>	<b>34 487 800</b>	<b>+16,6</b>
Hotels	9 805 128	+19,8	2 315 179	+32,5	16 889 725	+18,1
Gasthöfe	149 333	+3,5	16 637	-13,7	310 397	+5,6
Pensionen	122 244	+5,8	16 848	+1,1	394 240	+1,7
Hotels garnis	4 187 232	+21,8	944 505	+35,8	7 633 392	+17,5
Erholungs-, Ferien-, Schulungsheime	791 347	+18,3	19 377	+33,9	3 175 108	+26,9
Ferienhäuser, -wohnungen, -zentren	333 724	+19,2	72 684	+60,3	1 402 206	+8,9
Hütten, Jugendherbergen u. Ä.	553 091	+12,9	57 192	+38,0	1 265 149	+9,4
Vorsorge- und Reha-Kliniken	59 958	+4,5	130	-11,6	1 725 785	+6,3
Campingplätze	612 704	+7,0	72 641	+16,5	1 691 798	+10,2
<b>Nordrhein-Westfalen</b>	<b>19 779 777</b>	<b>+17,5</b>	<b>4 082 605</b>	<b>+30,7</b>	<b>45 430 564</b>	<b>+14,0</b>
<b>Hotels</b>	<b>11 198 296</b>	<b>+18,5</b>	<b>2 629 179</b>	<b>+30,2</b>	<b>19 805 764</b>	<b>+16,5</b>
<b>Gasthöfe</b>	<b>225 778</b>	<b>+5,0</b>	<b>27 630</b>	<b>-6,9</b>	<b>478 487</b>	<b>+5,4</b>
<b>Pensionen</b>	<b>244 068</b>	<b>+4,3</b>	<b>30 238</b>	<b>+3,2</b>	<b>805 640</b>	<b>-0,4</b>
<b>Hotels garnis</b>	<b>4 456 583</b>	<b>+22,5</b>	<b>1 005 413</b>	<b>+37,0</b>	<b>8 135 035</b>	<b>+18,0</b>
<b>Erholungs-, Ferien-, Schulungsheime</b>	<b>1 103 722</b>	<b>+17,6</b>	<b>28 858</b>	<b>+20,6</b>	<b>4 203 053</b>	<b>+23,0</b>
<b>Ferienhäuser, -wohnungen, -zentren</b>	<b>618 473</b>	<b>+11,0</b>	<b>174 689</b>	<b>+33,6</b>	<b>2 612 912</b>	<b>+3,1</b>
<b>Hütten, Jugendherbergen u. Ä.</b>	<b>837 325</b>	<b>+12,0</b>	<b>66 335</b>	<b>+36,0</b>	<b>1 931 231</b>	<b>+8,6</b>
<b>Vorsorge- und Reha-Kliniken</b>	<b>195 159</b>	<b>+7,1</b>	<b>208</b>	<b>-14,8</b>	<b>5 036 679</b>	<b>+7,2</b>
<b>Campingplätze</b>	<b>900 373</b>	<b>+4,2</b>	<b>120 055</b>	<b>+10,5</b>	<b>2 421 763</b>	<b>+7,6</b>

Anmerkungen Seite 44

## Noch: 3.2 Leistung der Beherbergungsstätten nach Gemeindegruppen und Betriebsarten

Januar bis Oktober 2023

Gemeindegruppe Betriebsart	Übernachtungen		Mittlere Aufenthaltsdauer <sup>2)</sup>		Mittlere Auslastung der angebotenen Betten <sup>3)</sup>
	ausländischer Gäste	Veränderung <sup>1)</sup>	aller Gäste	ausländischer Gäste	
<b>Luftkurorte</b>	<b>298 984</b>	<b>+13,8</b>	<b>2,8</b>	<b>3,1</b>	<b>41,3</b>
Hotels	116 631	+14,1	2,1	2,5	39,4
Gasthöfe	6 176	-24,7	1,8	2,0	29,7
Pensionen	7 919	+13,6	3,1	3,2	42,0
Hotels garnis	.	.	.	.	.
Erholungs-, Ferien-, Schulungsheime	378	-53,8	3,2	2,6	44,0
Ferienhäuser, -wohnungen, -zentren	129 634	+16,0	4,1	4,9	42,1
Hütten, Jugendherbergen u. Ä.	5 769	+80,5	2,3	2,2	40,1
Vorsorge- und Reha-Kliniken	.	.	.	.	.
Campingplätze	26 061	-0,3	2,5	2,4	.
<b>Erholungsorte</b>	<b>276 012</b>	<b>-4,2</b>	<b>2,6</b>	<b>2,7</b>	<b>36,5</b>
Hotels	102 519	+17,6	1,9	2,2	34,9
Gasthöfe	5 970	+6,3	2,3	3,0	24,5
Pensionen	8 103	-14,0	3,6	7,4	35,7
Hotels garnis	.	.	.	.	.
Erholungs-, Ferien-, Schulungsheime	12 847	-23,2	2,6	2,2	39,1
Ferienhäuser, -wohnungen, -zentren	72 446	-22,6	3,8	4,7	27,9
Hütten, Jugendherbergen u. Ä.	6 820	-24,9	2,4	2,7	37,4
Vorsorge- und Reha-Kliniken	.	.	.	.	.
Campingplätze	50 897	+0,4	2,6	2,5	.
<b>Sonstige Gemeinden</b>	<b>7 174 420</b>	<b>+31,9</b>	<b>2,1</b>	<b>2,0</b>	<b>42,1</b>
Hotels	4 287 151	+32,1	1,7	1,9	39,7
Gasthöfe	47 083	+13,6	2,1	2,8	27,5
Pensionen	95 595	+4,1	3,2	5,7	38,4
Hotels garnis	1 947 949	+33,3	1,8	2,1	42,5
Erholungs-, Ferien-, Schulungsheime	83 508	+20,3	4,0	4,3	41,6
Ferienhäuser, -wohnungen, -zentren	391 178	+38,7	4,2	5,4	54,4
Hütten, Jugendherbergen u. Ä.	126 368	+40,6	2,3	2,2	40,3
Vorsorge- und Reha-Kliniken	10 165	-3,8	28,8	78,2	90,5
Campingplätze	185 423	+26,6	2,8	2,6	.
<b>Nordrhein-Westfalen</b>	<b>8 744 394</b>	<b>+28,2</b>	<b>2,3</b>	<b>2,1</b>	<b>43,3</b>
<b>Hotels</b>	<b>5 012 015</b>	<b>+29,6</b>	<b>1,8</b>	<b>1,9</b>	<b>40,0</b>
<b>Gasthöfe</b>	<b>76 107</b>	<b>+10,4</b>	<b>2,1</b>	<b>2,8</b>	<b>27,2</b>
<b>Pensionen</b>	<b>143 179</b>	<b>+2,2</b>	<b>3,3</b>	<b>4,7</b>	<b>38,1</b>
<b>Hotels garnis</b>	<b>2 064 899</b>	<b>+34,3</b>	<b>1,8</b>	<b>2,1</b>	<b>42,3</b>
<b>Erholungs-, Ferien-, Schulungsheime</b>	<b>111 687</b>	<b>+14,6</b>	<b>3,8</b>	<b>3,9</b>	<b>41,9</b>
<b>Ferienhäuser, -wohnungen, -zentren</b>	<b>876 075</b>	<b>+20,1</b>	<b>4,2</b>	<b>5,0</b>	<b>45,3</b>
<b>Hütten, Jugendherbergen u. Ä.</b>	<b>147 144</b>	<b>+36,5</b>	<b>2,3</b>	<b>2,2</b>	<b>38,6</b>
<b>Vorsorge- und Reha-Kliniken</b>	<b>11 904</b>	<b>-8,9</b>	<b>25,8</b>	<b>57,2</b>	<b>86,6</b>
<b>Campingplätze</b>	<b>301 384</b>	<b>+17,4</b>	<b>2,7</b>	<b>2,5</b>	<b>.</b>

Anmerkungen Seite 44

## 3.3 Leistung der Beherbergungsstätten nach Reisegebieten und Betriebsarten

Januar bis Oktober 2023

Reisegebiet Betriebsart	Ankünfte				Übernachtungen	
	aller Gäste	Veränderung <sup>1)</sup>	ausländischer Gäste	Veränderung <sup>1)</sup>	aller Gäste	Veränderung <sup>1)</sup>
<b>Eifel und Region Aachen</b>	<b>1 132 452</b>	<b>+11,8</b>	<b>299 506</b>	<b>+20,8</b>	<b>2 730 945</b>	<b>+6,9</b>
Hotels	449 859	+8,6	150 278	+17,2	801 186	+7,1
Gasthöfe	15 966	-8,8	2 659	-17,5	33 060	-2,6
Pensionen	.	.	.	.	.	.
Hotels garnis	239 089	+29,3	64 858	+47,2	432 056	+22,1
Erholungs-, Ferien-, Schulungsheime	84 464	+21,8	1 915	+68,1	367 959	+18,4
Ferienhäuser, -wohnungen, -zentren	.	.	.	.	.	.
Hütten, Jugendherbergen u. Ä.	117 256	+11,0	6 633	+34,8	285 565	+8,7
Vorsorge- und Reha-Kliniken	5 715	+2,2	70	+29,6	134 108	+7,6
Campingplätze	117 492	+4,4	27 058	+3,6	296 410	+6,9
<b>Niederrhein</b>	<b>1 777 650</b>	<b>+7,8</b>	<b>292 253</b>	<b>+10,7</b>	<b>3 988 804</b>	<b>+8,5</b>
Hotels	1 012 011	+9,5	196 778	+10,6	1 828 209	+13,9
Gasthöfe	.	.	.	.	.	.
Pensionen	30 332	+17,4	2 265	+18,2	75 739	+11,1
Hotels garnis	257 858	+4,9	50 139	+18,7	530 111	+2,7
Erholungs-, Ferien-, Schulungsheime	116 766	+10,2	5 881	-17,5	317 201	+5,6
Ferienhäuser, -wohnungen, -zentren	33 780	+16,9	5 377	+28,8	144 624	+7,6
Hütten, Jugendherbergen u. Ä.	121 429	+12,0	5 210	+29,5	265 719	+7,8
Vorsorge- und Reha-Kliniken	13 307	+9,0	61	-33,7	378 467	+8,8
Campingplätze	.	.	.	.	.	.
<b>Münsterland</b>	<b>1 562 339</b>	<b>+12,8</b>	<b>181 278</b>	<b>+8,8</b>	<b>4 034 975</b>	<b>+18,0</b>
Hotels	855 656	+14,2	110 990	+16,0	1 516 985	+11,8
Gasthöfe	22 834	-12,5	3 567	-56,7	49 867	+7,9
Pensionen	.	.	.	.	.	.
Hotels garnis	.	.	.	.	.	.
Erholungs-, Ferien-, Schulungsheime	.	.	.	.	.	.
Ferienhäuser, -wohnungen, -zentren	.	.	.	.	.	.
Hütten, Jugendherbergen u. Ä.	67 845	+12,4	2 572	+19,8	151 629	+8,3
Vorsorge- und Reha-Kliniken	7 247	+7,1	-	-	174 394	+6,0
Campingplätze	158 363	+9,7	21 628	+16,0	486 776	+15,1
<b>Teutoburger Wald</b>	<b>1 746 674</b>	<b>+13,7</b>	<b>158 213</b>	<b>+20,9</b>	<b>5 838 735</b>	<b>+8,8</b>
Hotels	914 264	+13,5	94 698	+21,5	1 725 101	+9,0
Gasthöfe	30 947	+14,8	2 063	+22,4	62 760	+9,1
Pensionen	68 651	+10,1	4 875	+25,1	256 818	+1,4
Hotels garnis	255 232	+21,7	34 091	+28,1	487 650	+15,4
Erholungs-, Ferien-, Schulungsheime	126 350	+17,6	2 457	+7,8	341 322	+10,6
Ferienhäuser, -wohnungen, -zentren	24 271	-0,7	3 973	+5,5	135 729	+0,6
Hütten, Jugendherbergen u. Ä.	83 208	+17,1	2 242	+43,7	217 603	+14,3
Vorsorge- und Reha-Kliniken	90 302	+8,7	7	-81,6	2 172 059	+8,6
Campingplätze	153 449	+5,2	13 807	+5,5	439 693	+6,0
<b>Sauerland</b>	<b>1 802 944</b>	<b>+7,5</b>	<b>290 005</b>	<b>+20,7</b>	<b>5 722 477</b>	<b>+5,2</b>
Hotels	791 341	+12,3	142 067	+15,9	1 709 168	+9,7
Gasthöfe	78 925	+3,5	10 380	+3,9	168 318	+1,9
Pensionen	72 163	-	8 790	+3,8	224 535	-3,5
Hotels garnis	.	.	.	.	.	.
Erholungs-, Ferien-, Schulungsheime	.	.	.	.	.	.
Ferienhäuser, -wohnungen, -zentren	.	.	.	.	.	.
Hütten, Jugendherbergen u. Ä.	.	.	.	.	.	.
Vorsorge- und Reha-Kliniken	33 014	+6,5	1	x	831 765	+5,6
Campingplätze	125 454	-1,0	13 134	+12,3	366 645	+1,7
<b>Siegerland-Wittgenstein</b>	<b>194 909</b>	<b>+14,3</b>	<b>32 446</b>	<b>+8,0</b>	<b>647 781</b>	<b>+11,3</b>
Hotels	133 708	+16,4	28 667	+5,9	250 773	+14,8
Gasthöfe	6 216	+6,5	853	+73,4	12 379	+11,7
Pensionen	2 958	+3,4	176	-28,2	12 998	-1,2
Hotels garnis	13 687	+11,1	1 735	+24,6	41 858	+16,8
Erholungs-, Ferien-, Schulungsheime	27 051	+10,3	521	+60,3	69 769	+11,9
Ferienhäuser, -wohnungen, -zentren	1 982	+40,2	288	+8,3	8 206	+31,5
Hütten, Jugendherbergen u. Ä.	.	.	.	.	.	.
Vorsorge- und Reha-Kliniken	7 351	+9,4	2	-66,7	242 101	+7,5
Campingplätze	.	.	.	.	.	.

Anmerkungen Seite 44

## Noch: 3.3 Leistung der Beherbergungsstätten nach Reisegebieten und Betriebsarten

## Januar bis Oktober 2023

Reisegebiet Betriebsart	Übernachtungen		Mittlere Aufenthaltsdauer <sup>2)</sup>		Mittlere Auslastung der angebotenen Betten <sup>3)</sup>
	ausländischer Gäste	Veränderung <sup>1)</sup>	aller Gäste	ausländischer Gäste	
<b>Eifel und Region Aachen</b>	<b>658 651</b>	<b>+12,9</b>	<b>2,4</b>	<b>2,2</b>	<b>41,3</b>
Hotels	263 954	+15,8	1,8	1,8	42,3
Gasthöfe	5 445	-21,3	2,1	2,0	29,6
Pensionen	.	.	.	.	.
Hotels garnis	116 449	+45,4	1,8	1,8	41,4
Erholungs-, Ferien-, Schulungsheime	4 685	+63,1	4,4	2,4	42,9
Ferienhäuser, -wohnungen, -zentren	.	.	.	.	.
Hütten, Jugendherbergen u. Ä.	15 288	+46,5	2,4	2,3	36,2
Vorsorge- und Reha-Kliniken	1 585	+49,4	23,5	22,6	89,4
Campingplätze	63 643	+3,9	2,5	2,4	.
<b>Niederrhein</b>	<b>633 829</b>	<b>+11,7</b>	<b>2,2</b>	<b>2,2</b>	<b>41,4</b>
Hotels	386 735	+17,4	1,8	2,0	38,2
Gasthöfe	.	.	.	.	.
Pensionen	3 426	-39,4	2,5	1,5	41,7
Hotels garnis	120 202	+10,1	2,1	2,4	37,6
Erholungs-, Ferien-, Schulungsheime	11 286	-34,2	2,7	1,9	41,9
Ferienhäuser, -wohnungen, -zentren	38 114	+5,2	4,3	7,1	42,3
Hütten, Jugendherbergen u. Ä.	10 726	+11,7	2,2	2,1	41,4
Vorsorge- und Reha-Kliniken	6 432	-12,9	28,4	x	94,8
Campingplätze	.	.	.	.	.
<b>Münsterland</b>	<b>433 119</b>	<b>+13,5</b>	<b>2,6</b>	<b>2,4</b>	<b>42,8</b>
Hotels	237 832	+15,2	1,8	2,1	37,3
Gasthöfe	11 185	-1,6	2,2	3,1	24,4
Pensionen	.	.	.	.	.
Hotels garnis	.	.	.	.	.
Erholungs-, Ferien-, Schulungsheime	.	.	.	.	.
Ferienhäuser, -wohnungen, -zentren	.	.	.	.	.
Hütten, Jugendherbergen u. Ä.	4 745	-14,6	2,2	1,8	41,5
Vorsorge- und Reha-Kliniken	-	-	24,1	-	89,2
Campingplätze	59 500	+22,8	3,1	2,8	.
<b>Teutoburger Wald</b>	<b>416 813</b>	<b>+16,0</b>	<b>3,3</b>	<b>2,6</b>	<b>48,6</b>
Hotels	201 650	+21,2	1,9	2,1	39,7
Gasthöfe	7 738	+17,1	2,0	3,8	22,8
Pensionen	34 717	+6,6	3,7	7,1	37,1
Hotels garnis	73 395	+18,3	1,9	2,2	43,3
Erholungs-, Ferien-, Schulungsheime	7 491	+9,6	2,7	3,0	31,9
Ferienhäuser, -wohnungen, -zentren	40 339	+5,8	5,6	10,2	33,6
Hütten, Jugendherbergen u. Ä.	10 374	+11,9	2,6	4,6	35,7
Vorsorge- und Reha-Kliniken	174	-86,6	24,1	24,9	84,1
Campingplätze	40 935	+12,8	2,9	3,0	.
<b>Sauerland</b>	<b>1 010 535</b>	<b>+22,6</b>	<b>3,2</b>	<b>3,5</b>	<b>43,7</b>
Hotels	394 301	+19,0	2,2	2,8	39,6
Gasthöfe	27 543	+5,3	2,1	2,7	27,5
Pensionen	26 832	-3,3	3,1	3,1	37,8
Hotels garnis	.	.	.	.	.
Erholungs-, Ferien-, Schulungsheime	.	.	.	.	.
Ferienhäuser, -wohnungen, -zentren	.	.	.	.	.
Hütten, Jugendherbergen u. Ä.	.	.	.	.	.
Vorsorge- und Reha-Kliniken	92	x	25,2	92,0	85,2
Campingplätze	44 334	+27,2	2,9	3,4	.
<b>Siegerland-Wittgenstein</b>	<b>80 001</b>	<b>+6,4</b>	<b>3,3</b>	<b>2,5</b>	<b>44,4</b>
Hotels	64 939	+3,0	1,9	2,3	39,3
Gasthöfe	1 825	+100,1	2,0	2,1	22,1
Pensionen	2 604	+40,4	4,4	14,8	38,0
Hotels garnis	6 281	+21,7	3,1	3,6	24,6
Erholungs-, Ferien-, Schulungsheime	1 746	+9,8	2,6	3,4	28,2
Ferienhäuser, -wohnungen, -zentren	2 076	+8,2	4,1	7,2	29,3
Hütten, Jugendherbergen u. Ä.	.	.	.	.	.
Vorsorge- und Reha-Kliniken	55	-64,1	32,9	27,5	92,0
Campingplätze	.	.	.	.	.

Anmerkungen Seite 44



## Noch: 3.3 Leistung der Beherbergungsstätten nach Reisegebieten und Betriebsarten

Januar bis Oktober 2023

Reisegebiet Betriebsart	Ankünfte				Übernachtungen	
	aller Gäste	Veränderung <sup>1)</sup>	ausländischer Gäste	Veränderung <sup>1)</sup>	aller Gäste	Veränderung <sup>1)</sup>
<b>Bergisches Land</b>	<b>475 438</b>	<b>+18,8</b>	<b>55 901</b>	<b>+47,9</b>	<b>1 286 873</b>	<b>+12,2</b>
Hotels	217 420	+20,8	37 142	+45,1	369 292	+7,3
Gasthöfe	.	.	.	.	.	.
Pensionen	5 033	+21,7	1 063	+39,7	14 447	+26,9
Hotels garnis	44 981	+28,6	10 244	+63,4	107 605	+16,1
Erholungs-, Ferien-, Schulungsheime	115 904	+13,9	5 889	+48,5	261 893	+19,2
Ferienhäuser, -wohnungen, -zentren	3 145	+7,4	208	+47,5	9 211	+15,7
Hütten, Jugendherbergen u. Ä.	50 669	+21,2	175	-26,5	117 811	+20,1
Vorsorge- und Reha-Kliniken	13 449	+5,4	26	-18,8	343 172	+8,1
Campingplätze	.	.	.	.	.	.
<b>Bonn und Rhein-Sieg-Kreis</b>	<b>1 195 785</b>	<b>+16,8</b>	<b>192 388</b>	<b>+22,5</b>	<b>2 477 615</b>	<b>+12,0</b>
Hotels	637 506	+8,6	112 075	+8,9	1 192 687	+6,8
Gasthöfe	.	.	.	.	.	.
Pensionen	.	.	.	.	.	.
Hotels garnis	335 035	+29,3	64 141	+47,0	660 973	+20,8
Erholungs-, Ferien-, Schulungsheime	136 548	+35,0	5 673	+48,1	337 297	+23,1
Ferienhäuser, -wohnungen, -zentren	5 547	+17,8	1 473	+42,2	32 735	-11,0
Hütten, Jugendherbergen u. Ä.	.	.	.	.	.	.
Vorsorge- und Reha-Kliniken	2 302	+8,9	2	x	78 192	+6,8
Campingplätze	23 286	+6,1	4 221	+21,9	44 981	+6,0
<b>Köln und Rhein-Erft-Kreis</b>	<b>3 584 644</b>	<b>+22,4</b>	<b>1 075 187</b>	<b>+32,1</b>	<b>6 650 679</b>	<b>+18,7</b>
Hotels	2 186 392	+22,7	713 049	+31,4	3 643 187	+19,3
Gasthöfe	.	.	.	.	.	.
Pensionen	.	.	.	.	.	.
Hotels garnis	1 163 933	+23,6	309 009	+32,6	1 958 300	+17,9
Erholungs-, Ferien-, Schulungsheime	18 221	+17,4	340	+25,9	394 342	+30,3
Ferienhäuser, -wohnungen, -zentren	13 346	+118,5	5 143	+165,2	85 421	+25,1
Hütten, Jugendherbergen u. Ä.	.	.	.	.	.	.
Vorsorge- und Reha-Kliniken	.	.	.	.	.	.
Campingplätze	.	.	.	.	.	.
<b>Düsseldorf und Kreis Mettmann</b>	<b>2 885 486</b>	<b>+27,8</b>	<b>900 994</b>	<b>+46,0</b>	<b>5 170 120</b>	<b>+28,3</b>
Hotels	2 012 067	+30,3	656 005	+48,3	3 417 629	+31,5
Gasthöfe	1 732	+22,0	133	+47,8	6 746	+24,2
Pensionen	2 990	+141,7	1 065	+80,5	5 253	+122,8
Hotels garnis	792 697	+21,1	231 243	+38,1	1 522 718	+19,2
Erholungs-, Ferien-, Schulungsheime	.	.	.	.	.	.
Ferienhäuser, -wohnungen, -zentren	13 542	x	5 571	x	37 809	+393,1
Hütten, Jugendherbergen u. Ä.	.	.	.	.	.	.
Vorsorge- und Reha-Kliniken	.	.	.	.	.	.
Campingplätze	.	.	.	.	.	.
<b>Ruhrgebiet</b>	<b>3 114 961</b>	<b>+23,1</b>	<b>552 319</b>	<b>+44,7</b>	<b>6 169 298</b>	<b>+18,5</b>
Hotels	1 799 843	+21,3	352 080	+41,1	3 015 357	+19,1
Gasthöfe	15 795	+12,0	1 278	+14,8	28 668	+4,3
Pensionen	11 807	+5,3	1 482	+55,5	36 709	+1,3
Hotels garnis	949 074	+30,0	182 230	+54,3	1 644 221	+27,0
Erholungs-, Ferien-, Schulungsheime	136 066	+21,2	1 092	+13,5	480 678	+22,9
Ferienhäuser, -wohnungen, -zentren	15 662	+98,5	3 774	+68,9	89 316	+8,9
Hütten, Jugendherbergen u. Ä.	110 877	+12,9	5 866	+27,9	268 130	+10,9
Vorsorge- und Reha-Kliniken	15 965	-3,3	3	x	474 659	+1,8
Campingplätze	59 872	+7,1	4 514	+6,8	131 560	-1,2
<b>Bergisches Städtedreieck</b>	<b>306 495</b>	<b>+18,9</b>	<b>52 115</b>	<b>+40,9</b>	<b>712 262</b>	<b>+17,2</b>
Hotels	188 229	+16,8	35 350	+31,5	336 190	+15,1
Gasthöfe	.	.	.	.	.	.
Pensionen	.	.	.	.	.	.
Hotels garnis	.	.	.	.	.	.
Erholungs-, Ferien-, Schulungsheime	27 881	+31,0	283	+34,8	113 696	+30,2
Ferienhäuser, -wohnungen, -zentren	.	.	.	.	.	.
Hütten, Jugendherbergen u. Ä.	.	.	.	.	.	.
Vorsorge- und Reha-Kliniken	.	.	.	.	.	.
Campingplätze	.	.	.	.	.	.
<b>Nordrhein-Westfalen</b>	<b>19 779 777</b>	<b>+17,5</b>	<b>4 082 605</b>	<b>+30,7</b>	<b>45 430 564</b>	<b>+14,0</b>
Hotels	11 198 296	+18,5	2 629 179	+30,2	19 805 764	+16,5
Gasthöfe	225 778	+5,0	27 630	-6,9	478 487	+5,4
Pensionen	244 068	+4,3	30 238	+3,2	805 640	-0,4
Hotels garnis	4 456 583	+22,5	1 005 413	+37,0	8 135 035	+18,0
Erholungs-, Ferien-, Schulungsheime	1 103 722	+17,6	28 858	+20,6	4 203 053	+23,0
Ferienhäuser, -wohnungen, -zentren	618 473	+11,0	174 689	+33,6	2 612 912	+3,1
Hütten, Jugendherbergen u. Ä.	837 325	+12,0	66 335	+36,0	1 931 231	+8,6
Vorsorge- und Reha-Kliniken	195 159	+7,1	208	-14,8	5 036 679	+7,2
Campingplätze	900 373	+4,2	120 055	+10,5	2 421 763	+7,6

Anmerkungen Seite 44

## Noch: 3.3 Leistung der Beherbergungsstätten nach Reisegebieten und Betriebsarten

Januar bis Oktober 2023

Reisegebiet Betriebsart	Übernachtungen		Mittlere Aufenthaltsdauer <sup>2)</sup>		Mittlere Auslastung der angebotenen Betten <sup>3)</sup>
	ausländischer Gäste	Veränderung <sup>1)</sup>	aller Gäste	ausländischer Gäste	
<b>Bergisches Land</b>	<b>124 363</b>	<b>+36,6</b>	<b>2,7</b>	<b>2,2</b>	<b>40,4</b>
Hotels	68 992	+28,1	1,7	1,9	32,0
Gasthöfe	.	.	.	.	.
Pensionen	4 715	+74,0	2,9	4,4	38,5
Hotels garnis	26 935	+43,6	2,4	2,6	38,2
Erholungs-, Ferien-, Schulungsheime	17 678	+65,9	2,3	3,0	33,4
Ferienhäuser, -wohnungen, -zentren	998	+95,3	2,9	4,8	27,8
Hütten, Jugendherbergen u. Ä.	382	-18,6	2,3	2,2	36,0
Vorsorge- und Reha-Kliniken	1 863	-9,0	25,5	71,7	84,9
Campingplätze	.	.	.	.	.
<b>Bonn und Rhein-Sieg-Kreis</b>	<b>451 136</b>	<b>+24,1</b>	<b>2,1</b>	<b>2,3</b>	<b>42,9</b>
Hotels	248 449	+12,5	1,9	2,2	39,6
Gasthöfe	.	.	.	.	.
Pensionen	.	.	.	.	.
Hotels garnis	155 807	+47,8	2,0	2,4	48,1
Erholungs-, Ferien-, Schulungsheime	14 207	+26,7	2,5	2,5	42,4
Ferienhäuser, -wohnungen, -zentren	9 953	-12,4	5,9	6,8	51,0
Hütten, Jugendherbergen u. Ä.	.	.	.	.	.
Vorsorge- und Reha-Kliniken	24	x	34,0	12,0	83,5
Campingplätze	6 570	+16,8	1,9	1,6	.
<b>Köln und Rhein-Erft-Kreis</b>	<b>2 016 837</b>	<b>+30,7</b>	<b>1,9</b>	<b>1,9</b>	<b>48,5</b>
Hotels	1 241 245	+30,2	1,7	1,7	46,0
Gasthöfe	.	.	.	.	.
Pensionen	.	.	.	.	.
Hotels garnis	588 030	+32,5	1,7	1,9	47,4
Erholungs-, Ferien-, Schulungsheime	34 735	+12,1	21,6	x	69,9
Ferienhäuser, -wohnungen, -zentren	32 341	+31,2	6,4	6,3	62,5
Hütten, Jugendherbergen u. Ä.	.	.	.	.	.
Vorsorge- und Reha-Kliniken	.	.	.	.	.
Campingplätze	.	.	.	.	.
<b>Düsseldorf und Kreis Mettmann</b>	<b>1 748 607</b>	<b>+46,7</b>	<b>1,8</b>	<b>1,9</b>	<b>39,3</b>
Hotels	1 204 409	+51,2	1,7	1,8	38,8
Gasthöfe	2 263	+17,4	3,9	17,0	29,3
Pensionen	2 062	+77,1	1,8	1,9	30,7
Hotels garnis	499 876	+33,8	1,9	2,2	40,9
Erholungs-, Ferien-, Schulungsheime	.	.	.	.	.
Ferienhäuser, -wohnungen, -zentren	19 970	+359,8	2,8	3,6	61,0
Hütten, Jugendherbergen u. Ä.	.	.	.	.	.
Vorsorge- und Reha-Kliniken	-	-	-	-	-
Campingplätze	.	.	.	.	.
<b>Ruhrgebiet</b>	<b>1 059 684</b>	<b>+39,9</b>	<b>2,0</b>	<b>1,9</b>	<b>41,2</b>
Hotels	627 153	+35,5	1,7	1,8	39,1
Gasthöfe	2 332	+20,2	1,8	1,8	26,3
Pensionen	10 424	+44,9	3,1	7,0	38,5
Hotels garnis	356 969	+51,9	1,7	2,0	40,1
Erholungs-, Ferien-, Schulungsheime	3 440	+0,7	3,5	3,2	38,0
Ferienhäuser, -wohnungen, -zentren	36 526	+30,0	5,7	9,7	46,9
Hütten, Jugendherbergen u. Ä.	14 276	+36,5	2,4	2,4	39,9
Vorsorge- und Reha-Kliniken	73	x	29,7	24,3	91,3
Campingplätze	8 491	+1,4	2,2	1,9	.
<b>Bergisches Städtedreieck</b>	<b>110 819</b>	<b>+38,2</b>	<b>2,3</b>	<b>2,1</b>	<b>40,6</b>
Hotels	72 356	+29,7	1,8	2,0	38,7
Gasthöfe	-	-	-	-	-
Pensionen	-	-	-	-	-
Hotels garnis	.	.	.	.	.
Erholungs-, Ferien-, Schulungsheime	825	+20,1	4,1	2,9	37,1
Ferienhäuser, -wohnungen, -zentren	-	-	-	-	-
Hütten, Jugendherbergen u. Ä.	.	.	.	.	.
Vorsorge- und Reha-Kliniken	.	.	.	.	.
Campingplätze	.	.	.	.	.
<b>Nordrhein-Westfalen</b>	<b>8 744 394</b>	<b>+28,2</b>	<b>2,3</b>	<b>2,1</b>	<b>43,3</b>
Hotels	5 012 015	+29,6	1,8	1,9	40,0
Gasthöfe	76 107	+10,4	2,1	2,8	27,2
Pensionen	143 179	+2,2	3,3	4,7	38,1
Hotels garnis	2 064 899	+34,3	1,8	2,1	42,3
Erholungs-, Ferien-, Schulungsheime	111 687	+14,6	3,8	3,9	41,9
Ferienhäuser, -wohnungen, -zentren	876 075	+20,1	4,2	5,0	45,3
Hütten, Jugendherbergen u. Ä.	147 144	+36,5	2,3	2,2	38,6
Vorsorge- und Reha-Kliniken	11 904	-8,9	25,8	57,2	86,6
Campingplätze	301 384	+17,4	2,7	2,5	.

Anmerkungen Seite 44

## 3.4 Leistung der Beherbergungsstätten nach Reisegebieten und Herkunftsländern

Januar bis Oktober 2023

Reisegebiet Herkunftsland (ständiger Wohnsitz)	Ankünfte		Übernachtungen			Mittlere Aufenthalts- dauer <sup>3)</sup>
	aller Gäste	Verän- derung <sup>1)</sup>	aller Gäste	Verän- derung <sup>1)</sup>	Anteil <sup>2)</sup>	
<b>Eifel und Region Aachen</b>	<b>1 132 452</b>	<b>+11,8</b>	<b>2 730 945</b>	<b>+6,9</b>	<b>100</b>	<b>2,4</b>
<b>Bundesrepublik Deutschland</b>	<b>832 946</b>	<b>+8,8</b>	<b>2 072 294</b>	<b>+5,1</b>	<b>75,9</b>	<b>2,5</b>
<b>Ausland</b>	<b>299 506</b>	<b>+20,8</b>	<b>658 651</b>	<b>+12,9</b>	<b>24,1</b>	<b>2,2</b>
<b>Europa</b>	<b>251 855</b>	<b>+17,1</b>	<b>567 018</b>	<b>+9,2</b>	<b>86,1</b>	<b>2,3</b>
EU-Länder	235 035	+16,8	534 265	+8,4	81,1	2,3
Belgien	48 378	+16,8	97 738	+9,5	14,8	2,0
Bulgarien	601	-1,3	1 256	-7,2	0,2	2,1
Dänemark	4 110	+9,3	7 281	+10,1	1,1	1,8
Estland	256	+9,4	576	+43,6	0,1	2,3
Finnland	1 098	+25,8	1 963	+14,8	0,3	1,8
Frankreich	16 968	+28,1	27 053	+22,4	4,1	1,6
Griechenland	1 090	+97,8	2 838	+67,5	0,4	2,6
Republik Irland	1 310	+41,0	2 383	+38,5	0,4	1,8
Italien	6 524	+11,7	11 946	+19,0	1,8	1,8
Kroatien	660	+25,2	2 037	+23,7	0,3	3,1
Lettland	302	+14,0	555	-0,9	0,1	1,8
Litauen	548	+48,1	1 963	+111,3	0,3	3,6
Luxemburg	3 674	+18,6	6 213	+13,0	0,9	1,7
Malta	96	+17,1	154	+22,2	-	1,6
Niederlande	105 406	+12,3	283 044	+2,8	43,0	2,7
Österreich	5 077	+12,0	10 165	+17,4	1,5	2,0
Polen	5 908	+16,4	12 497	+0,2	1,9	2,1
Portugal	1 429	+16,4	3 777	+6,6	0,6	2,6
Rumänien	2 449	+38,9	5 081	+1,0	0,8	2,1
Schweden	2 859	+15,8	4 515	+18,4	0,7	1,6
Slowakische Republik	763	+1,3	1 919	-14,3	0,3	2,5
Slowenien	369	-14,2	774	-27,1	0,1	2,1
Spanien	5 187	+27,3	9 327	+16,8	1,4	1,8
Tschechische Republik	2 282	+34,9	4 334	+27,1	0,7	1,9
Ungarn	1 277	+28,1	3 640	+64,3	0,6	2,9
Vereinigtes Königreich	16 219	+29,7	30 809	+32,3	4,7	1,9
Zypern	195	+143,8	427	+108,3	0,1	2,2
Island	85	-42,2	189	-33,9	-	2,2
Norwegen	1 160	+10,4	2 094	+18,0	0,3	1,8
Russland	593	+5,9	1 288	+7,7	0,2	2,2
Schweiz	8 404	+23,2	15 721	+23,2	2,4	1,9
Türkei	2 049	+38,8	4 832	+58,2	0,7	2,4
Ukraine	1 174	-6,0	2 268	-1,8	0,3	1,9
sonstige europäische Länder	3 355	+36,8	6 361	+23,7	1,0	1,9
<b>Afrika</b>	<b>1 299</b>	<b>+35,5</b>	<b>3 005</b>	<b>+29,4</b>	<b>0,5</b>	<b>2,3</b>
Republik Südafrika	273	+25,8	713	+5,3	0,1	2,6
sonstige afrikanische Länder	1 026	+38,3	2 292	+39,3	0,3	2,2
<b>Asien</b>	<b>14 701</b>	<b>+16,6</b>	<b>29 258</b>	<b>+10,9</b>	<b>4,4</b>	<b>2,0</b>
Arabische Golfstaaten	4 286	-33,4	8 879	-36,5	1,3	2,1
Volksrepublik China und Hongkong	2 919	+327,4	4 869	+227,2	0,7	1,7
Indien	1 193	+74,9	2 937	+59,0	0,4	2,5
Israel	618	-2,7	1 651	-0,5	0,3	2,7
Japan	1 579	+89,3	2 805	+109,0	0,4	1,8
Südkorea	1 015	+19,8	1 566	+21,8	0,2	1,5
Taiwan	476	+107,9	877	+93,2	0,1	1,8
sonstige asiatische Länder	2 615	+15,3	5 674	+31,3	0,9	2,2
<b>Amerika</b>	<b>15 455</b>	<b>+22,2</b>	<b>27 809</b>	<b>+26,9</b>	<b>4,2</b>	<b>1,8</b>
Kanada	1 003	+13,0	2 139	+25,5	0,3	2,1
USA	11 420	+18,9	19 758	+25,2	3,0	1,7
sonstige nordamerikanische Länder	72	+157,1	140	+64,7	-	1,9
Mittelamerika und Karibik	687	+53,0	1 409	+39,4	0,2	2,1
Brasilien	1 268	+38,4	2 336	+30,1	0,4	1,8
sonstige südamerikanische Länder	1 005	+32,2	2 027	+31,7	0,3	2,0
<b>Australien</b>	<b>1 193</b>	<b>+61,4</b>	<b>2 839</b>	<b>+122,1</b>	<b>0,4</b>	<b>2,4</b>
<b>Neuseeland und Ozeanien</b>	<b>263</b>	<b>+94,8</b>	<b>486</b>	<b>+89,1</b>	<b>0,1</b>	<b>1,8</b>
<b>Ohne Angabe</b>	<b>14 740</b>	<b>+157,4</b>	<b>28 236</b>	<b>+132,5</b>	<b>4,3</b>	<b>1,9</b>

1) Veränderung gegenüber dem Vorjahreszeitraum in % – 2) Bei Übernachtungen von Gästen aus der Bundesrepublik Deutschland und dem Ausland: Anteil an allen Übernachtungen im Bundesgebiet; sonst: Anteil an allen Übernachtungen am Ausland zusammen. – 3) mittlere Aufenthaltsdauer in Tagen = Übernachtungen / Ankünfte

## Noch: 3.4 Leistung der Beherbergungsstätten nach Reisegebieten und Herkunftsländern

Januar bis Oktober 2023

Reisegebiet Herkunftsland (ständiger Wohnsitz)	Ankünfte		Übernachtungen			Mittlere Aufenthalts- dauer <sup>3)</sup>
	aller Gäste	Verän- derung <sup>1)</sup>	aller Gäste	Verän- derung <sup>1)</sup>	Anteil <sup>2)</sup>	
<b>Niederrhein</b>	<b>1 777 650</b>	<b>+7,8</b>	<b>3 988 804</b>	<b>+8,5</b>	<b>100</b>	<b>2,2</b>
<b>Bundesrepublik Deutschland</b>	<b>1 485 397</b>	<b>+7,3</b>	<b>3 354 975</b>	<b>+7,9</b>	<b>84,1</b>	<b>2,3</b>
<b>Ausland</b>	<b>292 253</b>	<b>+10,7</b>	<b>633 829</b>	<b>+11,7</b>	<b>15,9</b>	<b>2,2</b>
<b>Europa</b>	<b>248 217</b>	<b>+7,2</b>	<b>529 368</b>	<b>+7,8</b>	<b>83,5</b>	<b>2,1</b>
EU-Länder	223 441	+6,9	476 473	+7,0	75,2	2,1
Belgien	20 233	+5,0	34 214	+0,4	5,4	1,7
Bulgarien	1 404	+5,4	3 311	-50,0	0,5	2,4
Dänemark	5 192	-1,2	9 059	-10,3	1,4	1,7
Estland	362	-3,5	639	-2,6	0,1	1,8
Finnland	1 866	+118,2	3 864	+134,9	0,6	2,1
Frankreich	13 465	+13,3	24 511	+10,0	3,9	1,8
Griechenland	1 176	+29,1	3 019	+15,9	0,5	2,6
Republik Irland	1 281	+28,7	3 607	+78,0	0,6	2,8
Italien	11 175	+18,2	24 925	+17,2	3,9	2,2
Kroatien	1 331	+3,0	10 935	+4,2	1,7	8,2
Lettland	426	-10,9	1 744	+53,7	0,3	4,1
Litauen	941	+23,0	3 361	-24,5	0,5	3,6
Luxemburg	2 379	+13,2	4 312	+16,1	0,7	1,8
Malta	117	+85,7	224	+86,7	-	1,9
Niederlande	99 907	+0,9	173 970	+3,9	27,4	1,7
Österreich	8 969	+12,9	20 885	+19,7	3,3	2,3
Polen	12 590	+11,7	57 391	+16,6	9,1	4,6
Portugal	1 432	+38,0	3 601	+47,0	0,6	2,5
Rumänien	3 010	-20,9	12 140	-38,6	1,9	4,0
Schweden	3 025	+23,3	5 550	+28,4	0,9	1,8
Slowakische Republik	2 005	+114,2	7 202	+45,3	1,1	3,6
Slowenien	916	+20,4	4 664	-4,8	0,7	5,1
Spanien	6 490	+14,9	15 355	+37,1	2,4	2,4
Tschechische Republik	3 559	+18,5	8 335	+12,8	1,3	2,3
Ungarn	1 607	+9,4	5 195	+15,7	0,8	3,2
Vereinigtes Königreich	18 394	+11,5	33 804	+12,9	5,3	1,8
Zypern	189	+5,0	656	-14,0	0,1	3,5
Island	139	+51,1	414	+48,9	0,1	3,0
Norwegen	1 602	+32,0	2 754	+15,6	0,4	1,7
Russland	566	+14,6	2 086	+52,8	0,3	3,7
Schweiz	10 929	+12,7	21 152	+17,3	3,3	1,9
Türkei	5 069	+33,0	11 860	+40,7	1,9	2,3
Ukraine	1 631	-28,7	3 639	-27,9	0,6	2,2
sonstige europäische Länder	4 840	-1,4	10 990	+9,4	1,7	2,3
<b>Afrika</b>	<b>1 535</b>	<b>+18,3</b>	<b>3 679</b>	<b>-3,4</b>	<b>0,6</b>	<b>2,4</b>
Republik Südafrika	320	+37,9	632	+19,5	0,1	2,0
sonstige afrikanische Länder	1 215	+14,0	3 047	-7,0	0,5	2,5
<b>Asien</b>	<b>11 356</b>	<b>+77,4</b>	<b>36 108</b>	<b>+66,1</b>	<b>5,7</b>	<b>3,2</b>
Arabische Golfstaaten	1 334	+11,4	8 948	+9,4	1,4	6,7
Volksrepublik China und Hongkong	3 991	+357,7	11 436	+456,0	1,8	2,9
Indien	1 329	+66,1	4 697	+78,1	0,7	3,5
Israel	495	-27,9	1 159	-24,5	0,2	2,3
Japan	982	+96,0	2 384	+53,5	0,4	2,4
Südkorea	657	+100,3	1 256	+69,7	0,2	1,9
Taiwan	300	+294,7	682	+187,8	0,1	2,3
sonstige asiatische Länder	2 268	+17,0	5 546	+15,5	0,9	2,4
<b>Amerika</b>	<b>11 764</b>	<b>+41,8</b>	<b>26 220</b>	<b>+34,2</b>	<b>4,1</b>	<b>2,2</b>
Kanada	892	+14,8	2 493	+14,0	0,4	2,8
USA	8 466	+46,5	17 745	+34,1	2,8	2,1
sonstige nordamerikanische Länder	60	-35,5	173	-18,4	-	2,9
Mittelamerika und Karibik	580	+30,6	1 487	+59,0	0,2	2,6
Brasilien	1 068	+91,7	2 803	+63,5	0,4	2,6
sonstige südamerikanische Länder	698	+8,0	1 519	+21,4	0,2	2,2
<b>Australien</b>	<b>741</b>	<b>+33,5</b>	<b>1 567</b>	<b>+23,6</b>	<b>0,2</b>	<b>2,1</b>
<b>Neuseeland und Ozeanien</b>	<b>239</b>	<b>+119,3</b>	<b>785</b>	<b>+242,8</b>	<b>0,1</b>	<b>3,3</b>
<b>Ohne Angabe</b>	<b>18 401</b>	<b>+16,8</b>	<b>36 102</b>	<b>+21,7</b>	<b>5,7</b>	<b>2,0</b>

Anmerkungen Seite 66

## Noch: 3.4 Leistung der Beherbergungsstätten nach Reisegebieten und Herkunftsländern

Januar bis Oktober 2023

Reisegebiet Herkunftsland (ständiger Wohnsitz)	Ankünfte		Übernachtungen			Mittlere Aufenthalts- dauer <sup>3)</sup>
	aller Gäste	Verän- derung <sup>1)</sup>	aller Gäste	Verän- derung <sup>1)</sup>	Anteil <sup>2)</sup>	
<b>Münsterland</b>	<b>1 562 339</b>	<b>+12,8</b>	<b>4 034 975</b>	<b>+18,0</b>	<b>100</b>	<b>2,6</b>
<b>Bundesrepublik Deutschland</b>	<b>1 381 061</b>	<b>+13,3</b>	<b>3 601 856</b>	<b>+18,5</b>	<b>89,3</b>	<b>2,6</b>
<b>Ausland</b>	<b>181 278</b>	<b>+8,8</b>	<b>433 119</b>	<b>+13,5</b>	<b>10,7</b>	<b>2,4</b>
<b>Europa</b>	<b>142 522</b>	<b>+12,5</b>	<b>354 712</b>	<b>+16,6</b>	<b>81,9</b>	<b>2,5</b>
EU-Länder	127 076	+11,1	317 447	+15,3	73,3	2,5
Belgien	7 270	+9,4	12 463	-2,4	2,9	1,7
Bulgarien	670	-40,3	3 687	-4,8	0,9	5,5
Dänemark	8 951	+11,7	13 676	+13,4	3,2	1,5
Estland	225	+18,4	391	+0,5	0,1	1,7
Finnland	974	+20,0	1 539	+16,7	0,4	1,6
Frankreich	7 321	+25,6	13 027	+27,3	3,0	1,8
Griechenland	417	-13,5	1 215	-65,0	0,3	2,9
Republik Irland	521	+1,8	1 685	+44,4	0,4	3,2
Italien	3 757	+17,8	9 271	-7,1	2,1	2,5
Kroatien	683	-28,4	5 014	-1,5	1,2	7,3
Lettland	377	-1,3	1 294	+4,8	0,3	3,4
Litauen	1 622	-59,5	7 563	+16,3	1,7	4,7
Luxemburg	1 502	+11,4	2 428	+10,8	0,6	1,6
Malta	27	+12,5	113	+109,3	-	4,2
Niederlande	55 627	+14,8	119 503	+18,6	27,6	2,1
Österreich	4 908	+2,8	11 336	+4,7	2,6	2,3
Polen	8 585	+12,3	50 850	+18,9	11,7	5,9
Portugal	869	+30,7	4 537	+108,3	1,0	5,2
Rumänien	2 305	-11,2	10 586	+31,1	2,4	4,6
Schweden	6 019	+11,5	8 042	+11,0	1,9	1,3
Slowakische Republik	632	+5,7	6 637	+14,9	1,5	10,5
Slowenien	544	-2,2	2 708	-36,1	0,6	5,0
Spanien	2 787	+15,9	7 804	+24,4	1,8	2,8
Tschechische Republik	2 037	+42,0	4 994	+25,1	1,2	2,5
Ungarn	721	+0,7	2 217	+3,8	0,5	3,1
Vereinigtes Königreich	7 664	+38,0	14 607	+38,2	3,4	1,9
Zypern	61	+60,5	260	+229,1	0,1	4,3
Island	63	-4,5	172	-56,5	-	2,7
Norwegen	2 499	+7,6	3 735	+2,7	0,9	1,5
Russland	357	+9,2	2 072	+3,2	0,5	5,8
Schweiz	7 307	+22,7	14 625	+19,7	3,4	2,0
Türkei	1 010	+29,0	2 934	+46,4	0,7	2,9
Ukraine	853	+4,5	2 203	-3,9	0,5	2,6
sonstige europäische Länder	3 357	+60,2	11 524	+80,8	2,7	3,4
<b>Afrika</b>	<b>514</b>	<b>+2,8</b>	<b>1 264</b>	<b>+1,2</b>	<b>0,3</b>	<b>2,5</b>
Republik Südafrika	122	-32,6	301	-27,6	0,1	2,5
sonstige afrikanische Länder	392	+22,9	963	+15,6	0,2	2,5
<b>Asien</b>	<b>4 515</b>	<b>+83,5</b>	<b>12 022</b>	<b>+81,2</b>	<b>2,8</b>	<b>2,7</b>
Arabische Golfstaaten	392	+33,3	1 083	+72,5	0,3	2,8
Volksrepublik China und Hongkong	1 092	+364,7	2 508	+270,5	0,6	2,3
Indien	408	+40,7	1 441	+45,1	0,3	3,5
Israel	313	+9,4	778	+6,6	0,2	2,5
Japan	592	+118,5	1 485	+154,7	0,3	2,5
Südkorea	313	+32,6	989	+27,1	0,2	3,2
Taiwan	190	+206,5	445	+185,3	0,1	2,3
sonstige asiatische Länder	1 215	+54,4	3 293	+57,6	0,8	2,7
<b>Amerika</b>	<b>6 807</b>	<b>+30,7</b>	<b>18 784</b>	<b>+26,1</b>	<b>4,3</b>	<b>2,8</b>
Kanada	649	+56,8	1 700	+58,1	0,4	2,6
USA	4 877	+25,7	13 246	+17,0	3,1	2,7
sonstige nordamerikanische Länder	52	+44,4	146	+78,0	-	2,8
Mittelamerika und Karibik	333	+61,7	753	+38,9	0,2	2,3
Brasilien	435	+32,2	1 676	+50,7	0,4	3,9
sonstige südamerikanische Länder	461	+34,0	1 263	+65,1	0,3	2,7
<b>Australien</b>	<b>768</b>	<b>+60,3</b>	<b>1 729</b>	<b>+54,1</b>	<b>0,4</b>	<b>2,3</b>
<b>Neuseeland und Ozeanien</b>	<b>156</b>	<b>+147,6</b>	<b>342</b>	<b>+155,2</b>	<b>0,1</b>	<b>2,2</b>
<b>Ohne Angabe</b>	<b>25 996</b>	<b>-16,9</b>	<b>44 266</b>	<b>-17,2</b>	<b>10,2</b>	<b>1,7</b>

Anmerkungen Seite 66

## Noch: 3.4 Leistung der Beherbergungsstätten nach Reisegebieten und Herkunftsländern

Januar bis Oktober 2023

Reisegebiet Herkunftsland (ständiger Wohnsitz)	Ankünfte		Übernachtungen			Mittlere Aufenthalts- dauer <sup>3)</sup>
	aller Gäste	Verän- derung <sup>1)</sup>	aller Gäste	Verän- derung <sup>1)</sup>	Anteil <sup>2)</sup>	
<b>Teutoburger Wald</b>	<b>1 746 674</b>	<b>+13,7</b>	<b>5 838 735</b>	<b>+8,8</b>	<b>100</b>	<b>3,3</b>
<b>Bundesrepublik Deutschland</b>	<b>1 588 461</b>	<b>+13,0</b>	<b>5 421 922</b>	<b>+8,3</b>	<b>92,9</b>	<b>3,4</b>
<b>Ausland</b>	<b>158 213</b>	<b>+20,9</b>	<b>416 813</b>	<b>+16,0</b>	<b>7,1</b>	<b>2,6</b>
<b>Europa</b>	<b>136 173</b>	<b>+18,7</b>	<b>358 904</b>	<b>+13,8</b>	<b>86,1</b>	<b>2,6</b>
EU-Länder	120 411	+20,0	319 281	+13,7	76,6	2,7
Belgien	7 738	+24,6	14 191	+23,6	3,4	1,8
Bulgarien	545	+13,5	2 391	-30,8	0,6	4,4
Dänemark	7 176	+20,8	13 780	+2,5	3,3	1,9
Estland	327	+30,8	644	+44,1	0,2	2,0
Finnland	928	+2,9	1 755	+10,7	0,4	1,9
Frankreich	7 638	+32,9	14 338	+24,1	3,4	1,9
Griechenland	520	+18,7	1 448	+20,9	0,3	2,8
Republik Irland	680	-3,0	1 442	+3,4	0,3	2,1
Italien	4 915	+19,0	12 674	+17,0	3,0	2,6
Kroatien	629	+30,0	2 260	+11,6	0,5	3,6
Lettland	511	+69,2	2 200	+113,8	0,5	4,3
Litauen	922	+9,1	9 509	+3,5	2,3	10,3
Luxemburg	890	+27,7	1 581	+42,4	0,4	1,8
Malta	49	+104,2	116	+31,8	-	2,4
Niederlande	42 416	+22,2	105 433	+25,8	25,3	2,5
Österreich	6 890	+18,7	15 209	+12,9	3,6	2,2
Polen	12 533	+4,6	54 639	-1,1	13,1	4,4
Portugal	1 123	+74,4	2 627	+85,1	0,6	2,3
Rumänien	1 779	+52,2	7 019	+17,4	1,7	3,9
Schweden	3 025	+8,7	5 001	+8,4	1,2	1,7
Slowakische Republik	1 027	+5,0	5 300	-11,2	1,3	5,2
Slowenien	770	+15,8	3 314	+5,4	0,8	4,3
Spanien	3 644	-13,9	8 521	-22,6	2,0	2,3
Tschechische Republik	3 107	+24,6	10 123	+10,8	2,4	3,3
Ungarn	1 056	+46,1	3 577	+49,5	0,9	3,4
Vereinigtes Königreich	9 501	+36,6	19 987	+27,4	4,8	2,1
Zypern	72	+7,5	202	+72,6	-	2,8
Island	101	-24,1	217	-3,1	0,1	2,1
Norwegen	1 233	+12,3	2 067	+10,8	0,5	1,7
Russland	432	+14,0	1 182	-23,1	0,3	2,7
Schweiz	6 969	+14,5	14 337	+17,6	3,4	2,1
Türkei	1 683	+12,0	6 083	+16,2	1,5	3,6
Ukraine	1 227	+3,7	2 866	+14,3	0,7	2,3
sonstige europäische Länder	4 117	+3,0	12 871	+17,4	3,1	3,1
<b>Afrika</b>	<b>893</b>	<b>+60,3</b>	<b>4 324</b>	<b>+8,0</b>	<b>1,0</b>	<b>4,8</b>
Republik Südafrika	145	+14,2	472	-25,4	0,1	3,3
sonstige afrikanische Länder	748	+74,0	3 852	+14,2	0,9	5,1
<b>Asien</b>	<b>7 253</b>	<b>+144,2</b>	<b>20 671</b>	<b>+69,4</b>	<b>5,0</b>	<b>2,8</b>
Arabische Golfstaaten	533	+58,2	1 270	+21,3	0,3	2,4
Volksrepublik China und Hongkong	2 309	+478,7	5 677	+265,1	1,4	2,5
Indien	573	+87,9	2 167	+30,7	0,5	3,8
Israel	332	+35,5	870	-6,8	0,2	2,6
Japan	1 191	+279,3	2 802	+179,6	0,7	2,4
Südkorea	397	+54,5	1 189	-14,2	0,3	3,0
Taiwan	243	+173,0	572	+244,6	0,1	2,4
sonstige asiatische Länder	1 675	+63,6	6 124	+37,4	1,5	3,7
<b>Amerika</b>	<b>7 289</b>	<b>+56,7</b>	<b>19 603</b>	<b>+52,9</b>	<b>4,7</b>	<b>2,7</b>
Kanada	808	+46,6	2 051	+56,1	0,5	2,5
USA	4 820	+55,0	12 716	+51,3	3,1	2,6
sonstige nordamerikanische Länder	78	+59,2	362	+133,5	0,1	4,6
Mittelamerika und Karibik	694	+104,7	1 844	+86,1	0,4	2,7
Brasilien	432	+47,9	992	-13,0	0,2	2,3
sonstige südamerikanische Länder	457	+46,0	1 638	+101,0	0,4	3,6
<b>Australien</b>	<b>585</b>	<b>+53,5</b>	<b>1 747</b>	<b>+82,5</b>	<b>0,4</b>	<b>3,0</b>
<b>Neuseeland und Ozeanien</b>	<b>178</b>	<b>+78,0</b>	<b>481</b>	<b>+111,9</b>	<b>0,1</b>	<b>2,7</b>
<b>Ohne Angabe</b>	<b>5 842</b>	<b>-21,4</b>	<b>11 083</b>	<b>-20,5</b>	<b>2,7</b>	<b>1,9</b>

Anmerkungen Seite 66

## Noch: 3.4 Leistung der Beherbergungsstätten nach Reisegebieten und Herkunftsländern

Januar bis Oktober 2023

Reisegebiet Herkunftsland (ständiger Wohnsitz)	Ankünfte		Übernachtungen			Mittlere Aufenthalts- dauer <sup>3)</sup>
	aller Gäste	Verän- derung <sup>1)</sup>	aller Gäste	Verän- derung <sup>1)</sup>	Anteil <sup>2)</sup>	
<b>Sauerland</b>	<b>1 802 944</b>	<b>+7,5</b>	<b>5 722 477</b>	<b>+5,2</b>	<b>100</b>	<b>3,2</b>
<b>Bundesrepublik Deutschland</b>	<b>1 512 939</b>	<b>+5,3</b>	<b>4 711 942</b>	<b>+2,1</b>	<b>82,3</b>	<b>3,1</b>
<b>Ausland</b>	<b>290 005</b>	<b>+20,7</b>	<b>1 010 535</b>	<b>+22,6</b>	<b>17,7</b>	<b>3,5</b>
<b>Europa</b>	<b>275 778</b>	<b>+20,0</b>	<b>973 944</b>	<b>+22,1</b>	<b>96,4</b>	<b>3,5</b>
EU-Länder	267 034	+20,1	950 089	+22,8	94,0	3,6
Belgien	25 988	+16,8	90 515	+21,6	9,0	3,5
Bulgarien	309	-2,2	1 538	+23,0	0,2	5,0
Dänemark	6 121	+31,1	20 787	+36,8	2,1	3,4
Estland	142	-32,7	226	-79,4	-	1,6
Finnland	436	+73,7	767	+17,5	0,1	1,8
Frankreich	4 458	+28,4	10 060	+26,7	1,0	2,3
Griechenland	218	+61,5	404	-22,8	-	1,9
Republik Irland	394	+72,8	1 658	+120,5	0,2	4,2
Italien	2 756	+36,4	6 612	+10,3	0,7	2,4
Kroatien	262	+28,4	1 579	+39,6	0,2	6,0
Lettland	200	+8,1	835	-11,8	0,1	4,2
Litauen	382	-11,6	4 610	+0,3	0,5	12,1
Luxemburg	772	+26,8	2 052	+46,2	0,2	2,7
Malta	15	+50,0	38	+31,0	-	2,5
Niederlande	200 375	+20,3	727 317	+24,7	72,0	3,6
Österreich	4 985	-3,7	16 060	-16,2	1,6	3,2
Polen	5 548	+14,0	21 191	+15,4	2,1	3,8
Portugal	684	+39,9	1 781	+56,8	0,2	2,6
Rumänien	1 086	+9,3	6 293	-1,0	0,6	5,8
Schweden	1 396	+23,3	2 459	+29,6	0,2	1,8
Slowakische Republik	577	+23,8	2 537	-24,9	0,3	4,4
Slowenien	384	+27,6	1 599	-20,4	0,2	4,2
Spanien	1 572	+28,1	5 140	+41,8	0,5	3,3
Tschechische Republik	2 113	+18,4	7 901	+24,4	0,8	3,7
Ungarn	814	+16,0	2 874	-3,0	0,3	3,5
Vereinigtes Königreich	5 032	+39,2	13 229	+44,5	1,3	2,6
Zypern	15	-6,3	27	+28,6	-	1,8
Island	28	+12,0	70	+66,7	-	2,5
Norwegen	748	+45,2	1 542	+59,6	0,2	2,1
Russland	93	-55,1	162	-84,9	-	1,7
Schweiz	4 702	+20,5	12 556	+29,8	1,2	2,7
Türkei	544	+42,8	1 560	-56,2	0,2	2,9
Ukraine	494	-9,0	999	-11,8	0,1	2,0
sonstige europäische Länder	2 135	+7,1	6 966	-10,6	0,7	3,3
<b>Afrika</b>	<b>254</b>	<b>+41,1</b>	<b>961</b>	<b>+92,2</b>	<b>0,1</b>	<b>3,8</b>
Republik Südafrika	82	+51,9	231	+41,7	-	2,8
sonstige afrikanische Länder	172	+36,5	730	+116,6	0,1	4,2
<b>Asien</b>	<b>3 193</b>	<b>+105,2</b>	<b>9 245</b>	<b>+50,3</b>	<b>0,9</b>	<b>2,9</b>
Arabische Golfstaaten	318	+45,9	1 028	+52,5	0,1	3,2
Volksrepublik China und Hongkong	1 255	x	3 384	+448,5	0,3	2,7
Indien	281	+30,1	1 190	+37,3	0,1	4,2
Israel	148	+66,3	410	+68,0	-	2,8
Japan	337	+118,8	760	+88,6	0,1	2,3
Südkorea	137	+15,1	334	-22,1	-	2,4
Taiwan	130	+31,3	257	+51,2	-	2,0
sonstige asiatische Länder	587	+26,2	1 882	-31,5	0,2	3,2
<b>Amerika</b>	<b>3 959</b>	<b>+31,9</b>	<b>13 345</b>	<b>+58,4</b>	<b>1,3</b>	<b>3,4</b>
Kanada	798	+134,0	2 897	+98,4	0,3	3,6
USA	2 235	+17,2	6 281	+19,2	0,6	2,8
sonstige nordamerikanische Länder	15	-	61	+90,6	-	4,1
Mittelamerika und Karibik	321	+79,3	1 877	+207,7	0,2	5,8
Brasilien	245	+50,3	1 353	+230,8	0,1	5,5
sonstige südamerikanische Länder	345	-12,9	876	+35,6	0,1	2,5
<b>Australien</b>	<b>252</b>	<b>+44,0</b>	<b>683</b>	<b>+11,6</b>	<b>0,1</b>	<b>2,7</b>
<b>Neuseeland und Ozeanien</b>	<b>113</b>	<b>+169,0</b>	<b>183</b>	<b>+117,9</b>	<b>-</b>	<b>1,6</b>
<b>Ohne Angabe</b>	<b>6 456</b>	<b>+16,2</b>	<b>12 174</b>	<b>+13,2</b>	<b>1,2</b>	<b>1,9</b>

Anmerkungen Seite 66

## Noch: 3.4 Leistung der Beherbergungsstätten nach Reisegebieten und Herkunftsländern

Januar bis Oktober 2023

Reisegebiet Herkunftsland (ständiger Wohnsitz)	Ankünfte		Übernachtungen			Mittlere Aufenthalts- dauer <sup>3)</sup>
	aller Gäste	Verän- derung <sup>1)</sup>	aller Gäste	Verän- derung <sup>1)</sup>	Anteil <sup>2)</sup>	
<b>Siegerland-Wittgenstein</b>	<b>194 909</b>	<b>+14,3</b>	<b>647 781</b>	<b>+11,3</b>	<b>100</b>	<b>3,3</b>
<b>Bundesrepublik Deutschland</b>	<b>162 463</b>	<b>+15,6</b>	<b>567 780</b>	<b>+12,0</b>	<b>87,6</b>	<b>3,5</b>
<b>Ausland</b>	<b>32 446</b>	<b>+8,0</b>	<b>80 001</b>	<b>+6,4</b>	<b>12,4</b>	<b>2,5</b>
<b>Europa</b>	<b>26 107</b>	<b>+0,4</b>	<b>68 058</b>	<b>+1,2</b>	<b>85,1</b>	<b>2,6</b>
EU-Länder	24 079	+1,5	64 212	+1,5	80,3	2,7
Belgien	1 726	-2,5	4 376	+3,1	5,5	2,5
Bulgarien	63	-26,7	101	-16,5	0,1	1,6
Dänemark	422	-9,8	734	-12,2	0,9	1,7
Estland	57	-1,7	704	-0,1	0,9	12,4
Finnland	140	+8,5	219	+13,5	0,3	1,6
Frankreich	1 176	+19,3	2 143	+36,4	2,7	1,8
Griechenland	64	+8,5	112	+24,4	0,1	1,8
Republik Irland	58	-23,7	83	-12,6	0,1	1,4
Italien	936	+1,8	1 943	+25,4	2,4	2,1
Kroatien	81	-38,6	175	-28,6	0,2	2,2
Lettland	34	-34,6	62	-67,5	0,1	1,8
Litauen	94	-6,9	1 914	+178,2	2,4	20,4
Luxemburg	113	+13,0	177	+16,4	0,2	1,6
Malta	2	-60,0	18	+157,1	-	9,0
Niederlande	12 749	-4,1	37 319	-5,1	46,6	2,9
Österreich	1 634	+4,9	2 677	-9,5	3,3	1,6
Polen	1 233	+15,3	4 239	+4,7	5,3	3,4
Portugal	91	+16,7	170	-23,4	0,2	1,9
Rumänien	305	+21,0	718	+20,5	0,9	2,4
Schweden	291	-4,9	433	-5,9	0,5	1,5
Slowakische Republik	214	+33,8	576	-2,0	0,7	2,7
Slowenien	135	+68,8	227	-16,2	0,3	1,7
Spanien	414	-17,5	777	-25,9	1,0	1,9
Tschechische Republik	408	-7,1	819	-2,3	1,0	2,0
Ungarn	219	+34,4	522	+13,0	0,7	2,4
Vereinigtes Königreich	1 419	+60,3	2 972	+72,0	3,7	2,1
Zypern	1	-50,0	2	-33,3	-	2,0
Island	19	+5,6	19	-34,5	-	1,0
Norwegen	119	-4,0	181	-15,8	0,2	1,5
Russland	104	+10,6	177	-	0,2	1,7
Schweiz	1 160	-4,9	1 983	-8,9	2,5	1,7
Türkei	274	+12,8	889	+86,8	1,1	3,2
Ukraine	110	-66,0	254	-55,6	0,3	2,3
sonstige europäische Länder	242	-	343	-6,5	0,4	1,4
<b>Afrika</b>	<b>164</b>	<b>+12,3</b>	<b>483</b>	<b>-26,3</b>	<b>0,6</b>	<b>2,9</b>
Republik Südafrika	45	+40,6	161	+133,3	0,2	3,6
sonstige afrikanische Länder	119	+4,4	322	-45,1	0,4	2,7
<b>Asien</b>	<b>1 719</b>	<b>+20,9</b>	<b>3 251</b>	<b>+32,5</b>	<b>4,1</b>	<b>1,9</b>
Arabische Golfstaaten	250	-13,2	386	+3,5	0,5	1,5
Volksrepublik China und Hongkong	344	+346,8	612	+85,5	0,8	1,8
Indien	302	+50,2	710	+59,9	0,9	2,4
Israel	108	-50,2	164	-32,2	0,2	1,5
Japan	137	+13,2	248	+40,1	0,3	1,8
Südkorea	216	+47,9	354	+42,2	0,4	1,6
Taiwan	32	+77,8	110	+307,4	0,1	3,4
sonstige asiatische Länder	330	-6,8	667	+9,2	0,8	2,0
<b>Amerika</b>	<b>1 898</b>	<b>+18,1</b>	<b>4 164</b>	<b>+35,2</b>	<b>5,2</b>	<b>2,2</b>
Kanada	123	+50,0	232	-1,7	0,3	1,9
USA	1 466	+16,9	3 266	+44,6	4,1	2,2
sonstige nordamerikanische Länder	-	-	-	-	-	-
Mittelamerika und Karibik	150	+15,4	282	+1,4	0,4	1,9
Brasilien	117	+27,2	242	+27,4	0,3	2,1
sonstige südamerikanische Länder	42	-14,3	142	+20,3	0,2	3,4
<b>Australien</b>	<b>145</b>	<b>+48,0</b>	<b>322</b>	<b>+85,1</b>	<b>0,4</b>	<b>2,2</b>
<b>Neuseeland und Ozeanien</b>	<b>22</b>	<b>+37,5</b>	<b>53</b>	<b>+82,8</b>	<b>0,1</b>	<b>2,4</b>
<b>Ohne Angabe</b>	<b>2 391</b>	<b>+215,0</b>	<b>3 670</b>	<b>+137,8</b>	<b>4,6</b>	<b>1,5</b>

Anmerkungen Seite 66



## Noch: 3.4 Leistung der Beherbergungsstätten nach Reisegebieten und Herkunftsländern

Januar bis Oktober 2023

Reisegebiet Herkunftsland (ständiger Wohnsitz)	Ankünfte		Übernachtungen			Mittlere Aufenthalts- dauer <sup>3)</sup>
	aller Gäste	Verän- derung <sup>1)</sup>	aller Gäste	Verän- derung <sup>1)</sup>	Anteil <sup>2)</sup>	
<b>Bergisches Land</b>	<b>475 438</b>	<b>+18,8</b>	<b>1 286 873</b>	<b>+12,2</b>	<b>100</b>	<b>2,7</b>
<b>Bundesrepublik Deutschland</b>	<b>419 537</b>	<b>+15,8</b>	<b>1 162 510</b>	<b>+10,0</b>	<b>90,3</b>	<b>2,8</b>
<b>Ausland</b>	<b>55 901</b>	<b>+47,9</b>	<b>124 363</b>	<b>+36,6</b>	<b>9,7</b>	<b>2,2</b>
<b>Europa</b>	<b>42 781</b>	<b>+37,8</b>	<b>97 129</b>	<b>+28,0</b>	<b>78,1</b>	<b>2,3</b>
EU-Länder	35 377	+32,7	80 466	+24,0	64,7	2,3
Belgien	3 588	+26,4	6 233	+13,7	5,0	1,7
Bulgarien	179	+65,7	776	-21,4	0,6	4,3
Dänemark	1 224	+38,6	2 038	+48,7	1,6	1,7
Estland	67	-48,9	127	-52,4	0,1	1,9
Finnland	366	+112,8	715	+117,3	0,6	2,0
Frankreich	3 092	+81,3	5 526	+84,8	4,4	1,8
Griechenland	242	+89,1	624	+74,3	0,5	2,6
Republik Irland	303	+126,1	645	+94,3	0,5	2,1
Italien	2 092	+53,4	4 788	+45,4	3,9	2,3
Kroatien	194	+49,2	875	+153,6	0,7	4,5
Lettland	77	-44,2	170	-39,5	0,1	2,2
Litauen	281	+117,8	1 225	+207,8	1,0	4,4
Luxemburg	767	+7,1	2 984	-8,6	2,4	3,9
Malta	46	x	69	x	0,1	1,5
Niederlande	8 707	-1,0	17 012	-1,6	13,7	2,0
Österreich	2 286	+49,5	5 552	+57,6	4,5	2,4
Polen	3 201	+31,1	11 216	+5,9	9,0	3,5
Portugal	293	+100,7	793	+138,1	0,6	2,7
Rumänien	493	+64,3	2 629	+96,5	2,1	5,3
Schweden	803	+32,3	1 272	+26,8	1,0	1,6
Slowakische Republik	314	+4,0	1 110	-26,6	0,9	3,5
Slowenien	329	+99,4	1 825	+164,5	1,5	5,5
Spanien	1 506	+69,8	2 988	+29,6	2,4	2,0
Tschechische Republik	1 081	+50,1	2 110	-0,2	1,7	2,0
Ungarn	591	+163,8	1 318	+141,0	1,1	2,2
Vereinigtes Königreich	3 195	+64,2	5 696	+45,8	4,6	1,8
Zypern	60	+275,0	150	+265,9	0,1	2,5
Island	49	+188,2	126	+186,4	0,1	2,6
Norwegen	336	+27,3	546	-33,0	0,4	1,6
Russland	121	+19,8	351	-2,8	0,3	2,9
Schweiz	3 023	+35,0	5 922	+38,5	4,8	2,0
Türkei	744	+132,5	2 296	+137,7	1,8	3,1
Ukraine	440	+81,1	733	+34,0	0,6	1,7
sonstige europäische Länder	2 691	+122,9	6 689	+68,5	5,4	2,5
<b>Afrika</b>	<b>603</b>	<b>+143,1</b>	<b>1 991</b>	<b>+111,1</b>	<b>1,6</b>	<b>3,3</b>
Republik Südafrika	120	+66,7	379	+51,6	0,3	3,2
sonstige afrikanische Länder	483	+174,4	1 612	+132,6	1,3	3,3
<b>Asien</b>	<b>2 819</b>	<b>+170,0</b>	<b>7 700</b>	<b>+108,1</b>	<b>6,2</b>	<b>2,7</b>
Arabische Golfstaaten	294	+98,6	601	+87,8	0,5	2,0
Volksrepublik China und Hongkong	731	+475,6	1 742	+410,9	1,4	2,4
Indien	318	+205,8	1 358	+182,9	1,1	4,3
Israel	251	+96,1	629	+66,0	0,5	2,5
Japan	220	+201,4	652	+98,2	0,5	3,0
Südkorea	95	+2,2	287	-9,2	0,2	3,0
Taiwan	65	+364,3	198	+130,2	0,2	3,0
sonstige asiatische Länder	845	+136,7	2 233	+54,1	1,8	2,6
<b>Amerika</b>	<b>3 472</b>	<b>+80,9</b>	<b>7 903</b>	<b>+65,9</b>	<b>6,4</b>	<b>2,3</b>
Kanada	281	+128,5	713	+124,9	0,6	2,5
USA	2 073	+54,4	4 697	+52,0	3,8	2,3
sonstige nordamerikanische Länder	209	+326,5	390	+310,5	0,3	1,9
Mittelamerika und Karibik	291	+104,9	712	+64,8	0,6	2,4
Brasilien	228	+83,9	520	+29,7	0,4	2,3
sonstige südamerikanische Länder	390	+182,6	871	+103,5	0,7	2,2
<b>Australien</b>	<b>267</b>	<b>+172,4</b>	<b>530</b>	<b>+194,4</b>	<b>0,4</b>	<b>2,0</b>
<b>Neuseeland und Ozeanien</b>	<b>43</b>	<b>+290,9</b>	<b>105</b>	<b>+377,3</b>	<b>0,1</b>	<b>2,4</b>
<b>Ohne Angabe</b>	<b>5 916</b>	<b>+72,7</b>	<b>9 005</b>	<b>+61,9</b>	<b>7,2</b>	<b>1,5</b>

Anmerkungen Seite 66

## Noch: 3.4 Leistung der Beherbergungsstätten nach Reisegebieten und Herkunftsländern

Januar bis Oktober 2023

Reisegebiet Herkunftsland (ständiger Wohnsitz)	Ankünfte		Übernachtungen			Mittlere Aufenthalts- dauer <sup>3)</sup>
	aller Gäste	Verän- derung <sup>1)</sup>	aller Gäste	Verän- derung <sup>1)</sup>	Anteil <sup>2)</sup>	
<b>Bonn und Rhein-Sieg-Kreis</b>	<b>1 195 785</b>	<b>+16,8</b>	<b>2 477 615</b>	<b>+12,0</b>	<b>100</b>	<b>2,1</b>
<b>Bundesrepublik Deutschland</b>	<b>1 003 397</b>	<b>+15,7</b>	<b>2 026 479</b>	<b>+9,6</b>	<b>81,8</b>	<b>2,0</b>
<b>Ausland</b>	<b>192 388</b>	<b>+22,5</b>	<b>451 136</b>	<b>+24,1</b>	<b>18,2</b>	<b>2,3</b>
<b>Europa</b>	<b>140 514</b>	<b>+21,7</b>	<b>303 276</b>	<b>+20,0</b>	<b>67,2</b>	<b>2,2</b>
EU-Länder	120 321	+20,0	259 254	+18,8	57,5	2,2
Belgien	14 701	+20,0	28 480	+13,8	6,3	1,9
Bulgarien	1 203	+61,9	3 172	+33,4	0,7	2,6
Dänemark	2 529	+19,9	5 504	+23,2	1,2	2,2
Estland	392	+65,4	895	+55,9	0,2	2,3
Finnland	974	+7,3	2 162	+10,1	0,5	2,2
Frankreich	9 221	+25,2	19 766	+29,6	4,4	2,1
Griechenland	988	+19,5	2 611	+12,1	0,6	2,6
Republik Irland	1 069	+20,0	2 670	+36,1	0,6	2,5
Italien	7 272	+14,1	17 039	+15,7	3,8	2,3
Kroatien	614	+1,3	1 993	-24,5	0,4	3,2
Lettland	389	-2,8	738	-14,0	0,2	1,9
Litauen	648	+53,9	1 578	+46,2	0,3	2,4
Luxemburg	2 581	+9,4	4 104	+0,4	0,9	1,6
Malta	120	+36,4	326	+19,0	0,1	2,7
Niederlande	33 257	+11,2	58 542	+6,8	13,0	1,8
Österreich	8 214	+32,7	17 667	+29,2	3,9	2,2
Polen	5 631	+33,3	17 162	+26,9	3,8	3,0
Portugal	1 223	+74,5	3 643	+43,5	0,8	3,0
Rumänien	1 462	+1,6	3 921	-8,0	0,9	2,7
Schweden	2 161	+19,5	5 399	+51,7	1,2	2,5
Slowakische Republik	938	+3,6	3 790	+0,7	0,8	4,0
Slowenien	681	+17,8	1 697	-7,6	0,4	2,5
Spanien	4 626	+24,1	11 323	+26,9	2,5	2,4
Tschechische Republik	2 665	+30,6	6 016	+38,3	1,3	2,3
Ungarn	1 533	+12,1	4 938	+18,0	1,1	3,2
Vereinigtes Königreich	14 947	+28,2	33 564	+35,2	7,4	2,2
Zypern	282	+118,6	554	+34,5	0,1	2,0
Island	243	+31,4	836	+72,0	0,2	3,4
Norwegen	1 117	+12,9	2 849	+15,4	0,6	2,6
Russland	662	+6,8	3 530	+27,5	0,8	5,3
Schweiz	9 821	+18,8	19 278	+16,9	4,3	2,0
Türkei	2 007	+64,6	4 804	+45,7	1,1	2,4
Ukraine	1 064	-12,4	2 832	-8,9	0,6	2,7
sonstige europäische Länder	5 279	+97,4	9 893	+68,5	2,2	1,9
<b>Afrika</b>	<b>3 196</b>	<b>+12,7</b>	<b>12 673</b>	<b>+45,4</b>	<b>2,8</b>	<b>4,0</b>
Republik Südafrika	490	-15,2	1 761	+44,1	0,4	3,6
sonstige afrikanische Länder	2 706	+19,9	10 912	+45,6	2,4	4,0
<b>Asien</b>	<b>16 888</b>	<b>+33,4</b>	<b>56 114</b>	<b>+34,9</b>	<b>12,4</b>	<b>3,3</b>
Arabische Golfstaaten	2 940	-3,8	11 179	+11,2	2,5	3,8
Volksrepublik China und Hongkong	3 309	+136,2	10 032	+89,2	2,2	3,0
Indien	1 678	+32,9	6 375	+48,3	1,4	3,8
Israel	761	+31,2	2 668	+30,4	0,6	3,5
Japan	2 310	+53,6	5 943	+46,1	1,3	2,6
Südkorea	924	+23,4	2 979	+47,2	0,7	3,2
Taiwan	493	+254,7	1 103	+215,1	0,2	2,2
sonstige asiatische Länder	4 473	+12,8	15 835	+17,8	3,5	3,5
<b>Amerika</b>	<b>16 507</b>	<b>+8,5</b>	<b>46 808</b>	<b>+20,7</b>	<b>10,4</b>	<b>2,8</b>
Kanada	1 322	-7,4	3 883	+18,0	0,9	2,9
USA	11 250	+2,9	31 292	+18,1	6,9	2,8
sonstige nordamerikanische Länder	330	+57,1	1 361	+117,1	0,3	4,1
Mittelamerika und Karibik	1 258	+58,8	3 400	+27,7	0,8	2,7
Brasilien	1 022	+19,8	2 974	+18,5	0,7	2,9
sonstige südamerikanische Länder	1 325	+32,5	3 898	+22,2	0,9	2,9
<b>Australien</b>	<b>1 173</b>	<b>+17,8</b>	<b>3 370</b>	<b>+24,4</b>	<b>0,7</b>	<b>2,9</b>
<b>Neuseeland und Ozeanien</b>	<b>345</b>	<b>+54,0</b>	<b>1 173</b>	<b>+59,6</b>	<b>0,3</b>	<b>3,4</b>
<b>Ohne Angabe</b>	<b>13 765</b>	<b>+41,5</b>	<b>27 722</b>	<b>+51,6</b>	<b>6,1</b>	<b>2,0</b>

Anmerkungen Seite 66

## Noch: 3.4 Leistung der Beherbergungsstätten nach Reisegebieten und Herkunftsländern

Januar bis Oktober 2023

Reisegebiet Herkunftsland (ständiger Wohnsitz)	Ankünfte		Übernachtungen			Mittlere Aufenthalts- dauer <sup>3)</sup>
	aller Gäste	Verän- derung <sup>1)</sup>	aller Gäste	Verän- derung <sup>1)</sup>	Anteil <sup>2)</sup>	
<b>Köln und Rhein-Erft-Kreis</b>	<b>3 584 644</b>	<b>+22,4</b>	<b>6 650 679</b>	<b>+18,7</b>	<b>100</b>	<b>1,9</b>
<b>Bundesrepublik Deutschland</b>	<b>2 509 457</b>	<b>+18,7</b>	<b>4 633 842</b>	<b>+14,1</b>	<b>69,7</b>	<b>1,8</b>
<b>Ausland</b>	<b>1 075 187</b>	<b>+32,1</b>	<b>2 016 837</b>	<b>+30,7</b>	<b>30,3</b>	<b>1,9</b>
<b>Europa</b>	<b>747 186</b>	<b>+24,1</b>	<b>1 394 320</b>	<b>+22,5</b>	<b>69,1</b>	<b>1,9</b>
EU-Länder	618 409	+23,4	1 140 440	+21,4	56,5	1,8
Belgien	73 281	+20,4	107 371	+18,0	5,3	1,5
Bulgarien	4 232	+47,8	10 149	+18,4	0,5	2,4
Dänemark	14 286	+0,8	26 263	+0,7	1,3	1,8
Estland	1 526	-4,4	2 909	-2,9	0,1	1,9
Finnland	4 722	+18,9	9 344	+18,4	0,5	2,0
Frankreich	56 067	+26,1	93 420	+22,4	4,6	1,7
Griechenland	5 392	+33,6	12 895	+53,3	0,6	2,4
Republik Irland	9 706	-0,5	19 718	-1,9	1,0	2,0
Italien	39 702	+40,5	79 507	+41,4	3,9	2,0
Kroatien	5 439	+145,9	10 765	+54,6	0,5	2,0
Lettland	1 562	+11,3	3 020	+9,6	0,1	1,9
Litauen	2 939	-25,9	7 159	-35,8	0,4	2,4
Luxemburg	19 558	+22,7	28 143	+21,7	1,4	1,4
Malta	1 079	+26,9	2 344	-32,9	0,1	2,2
Niederlande	133 778	+8,6	213 103	+3,1	10,6	1,6
Österreich	35 010	+25,8	67 642	+28,7	3,4	1,9
Polen	23 981	+20,7	72 194	+14,2	3,6	3,0
Portugal	6 484	+21,6	14 350	+26,6	0,7	2,2
Rumänien	6 684	+15,9	21 945	+8,8	1,1	3,3
Schweden	11 245	+10,3	19 782	+7,9	1,0	1,8
Slowakische Republik	2 714	+33,7	6 282	+40,1	0,3	2,3
Slowenien	2 174	-2,7	4 305	-21,4	0,2	2,0
Spanien	38 538	+28,3	86 305	+41,4	4,3	2,2
Tschechische Republik	11 882	+109,6	21 394	+90,8	1,1	1,8
Ungarn	4 547	-8,8	11 090	-9,0	0,5	2,4
Vereinigtes Königreich	100 512	+46,0	185 629	+48,2	9,2	1,8
Zypern	1 369	+60,7	3 412	+72,6	0,2	2,5
Island	1 136	-18,2	2 324	-13,0	0,1	2,0
Norwegen	5 454	+22,4	10 705	+27,3	0,5	2,0
Russland	2 940	+26,7	5 797	+1,8	0,3	2,0
Schweiz	50 682	+23,9	91 266	+21,6	4,5	1,8
Türkei	24 875	+41,8	48 303	+34,8	2,4	1,9
Ukraine	5 938	-13,2	14 670	+0,8	0,7	2,5
sonstige europäische Länder	37 752	+37,3	80 815	+41,6	4,0	2,1
<b>Afrika</b>	<b>8 841</b>	<b>+53,6</b>	<b>34 501</b>	<b>+33,0</b>	<b>1,7</b>	<b>3,9</b>
Republik Südafrika	2 146	+71,4	4 762	+59,0	0,2	2,2
sonstige afrikanische Länder	6 695	+48,7	29 739	+29,6	1,5	4,4
<b>Asien</b>	<b>86 618</b>	<b>+94,8</b>	<b>197 447</b>	<b>+71,8</b>	<b>9,8</b>	<b>2,3</b>
Arabische Golfstaaten	11 151	+25,9	28 175	+18,3	1,4	2,5
Volksrepublik China und Hongkong	23 208	+381,4	47 539	+385,1	2,4	2,0
Indien	6 940	+44,0	15 856	+31,7	0,8	2,3
Israel	5 197	+20,0	11 134	+18,7	0,6	2,1
Japan	8 355	+155,0	16 327	+119,5	0,8	2,0
Südkorea	5 437	+88,4	12 230	+83,6	0,6	2,2
Taiwan	3 821	+109,5	7 966	+101,8	0,4	2,1
sonstige asiatische Länder	22 509	+64,9	58 220	+39,1	2,9	2,6
<b>Amerika</b>	<b>137 534</b>	<b>+24,6</b>	<b>233 247</b>	<b>+25,8</b>	<b>11,6</b>	<b>1,7</b>
Kanada	9 465	+44,8	18 085	+54,3	0,9	1,9
USA	106 259	+21,7	165 249	+23,0	8,2	1,6
sonstige nordamerikanische Länder	963	+44,4	1 775	+13,4	0,1	1,8
Mittelamerika und Karibik	5 127	+40,8	11 393	+33,2	0,6	2,2
Brasilien	8 250	+32,1	18 291	+28,0	0,9	2,2
sonstige südamerikanische Länder	7 470	+24,9	18 454	+23,2	0,9	2,5
<b>Australien</b>	<b>10 296</b>	<b>+113,3</b>	<b>20 319</b>	<b>+111,0</b>	<b>1,0</b>	<b>2,0</b>
<b>Neuseeland und Ozeanien</b>	<b>1 992</b>	<b>+74,6</b>	<b>3 871</b>	<b>+93,1</b>	<b>0,2</b>	<b>1,9</b>
<b>Ohne Angabe</b>	<b>82 720</b>	<b>+83,3</b>	<b>133 132</b>	<b>+99,0</b>	<b>6,6</b>	<b>1,6</b>

Anmerkungen Seite 66

## Noch: 3.4 Leistung der Beherbergungsstätten nach Reisegebieten und Herkunftsländern

Januar bis Oktober 2023

Reisegebiet Herkunftsland (ständiger Wohnsitz)	Ankünfte		Übernachtungen			Mittlere Aufenthalts- dauer <sup>3)</sup>
	aller Gäste	Verän- derung <sup>1)</sup>	aller Gäste	Verän- derung <sup>1)</sup>	Anteil <sup>2)</sup>	
<b>Düsseldorf und Kreis Mettmann</b>	<b>2 885 486</b>	<b>+27,8</b>	<b>5 170 120</b>	<b>+28,3</b>	<b>100</b>	<b>1,8</b>
<b>Bundesrepublik Deutschland</b>	<b>1 984 492</b>	<b>+21,0</b>	<b>3 421 513</b>	<b>+20,5</b>	<b>66,2</b>	<b>1,7</b>
<b>Ausland</b>	<b>900 994</b>	<b>+46,0</b>	<b>1 748 607</b>	<b>+46,7</b>	<b>33,8</b>	<b>1,9</b>
<b>Europa</b>	<b>620 777</b>	<b>+34,5</b>	<b>1 157 266</b>	<b>+36,6</b>	<b>66,2</b>	<b>1,9</b>
EU-Länder	523 347	+34,7	968 148	+36,9	55,4	1,8
Belgien	34 274	+20,2	53 004	+18,5	3,0	1,5
Bulgarien	5 534	+175,9	11 939	+185,5	0,7	2,2
Dänemark	12 095	+51,8	20 892	+48,5	1,2	1,7
Estland	1 993	+71,2	3 644	+71,5	0,2	1,8
Finnland	7 624	+62,6	14 893	+71,4	0,9	2,0
Frankreich	41 109	+32,0	74 049	+36,3	4,2	1,8
Griechenland	8 139	+60,1	18 724	+56,0	1,1	2,3
Republik Irland	7 477	+40,4	14 018	+42,4	0,8	1,9
Italien	40 748	+33,7	89 429	+31,1	5,1	2,2
Kroatien	4 200	+98,4	13 597	+138,6	0,8	3,2
Lettland	1 815	+36,5	3 404	+24,7	0,2	1,9
Litauen	3 195	+103,0	9 627	+197,1	0,6	3,0
Luxemburg	8 841	+24,6	13 385	+24,1	0,8	1,5
Malta	934	+153,8	3 725	+318,1	0,2	4,0
Niederlande	126 626	+14,5	197 141	+19,5	11,3	1,6
Österreich	28 032	+26,6	49 902	+20,1	2,9	1,8
Polen	23 439	+38,8	54 673	+31,0	3,1	2,3
Portugal	8 831	+49,7	17 208	+35,6	1,0	1,9
Rumänien	7 170	+28,3	21 553	+7,6	1,2	3,0
Schweden	14 069	+54,8	24 634	+54,0	1,4	1,8
Slowakische Republik	2 656	+31,0	5 232	+34,7	0,3	2,0
Slowenien	2 455	+52,0	5 680	+68,8	0,3	2,3
Spanien	41 542	+37,1	82 654	+36,1	4,7	2,0
Tschechische Republik	7 183	+15,4	14 396	+21,6	0,8	2,0
Ungarn	5 070	+67,9	9 504	+68,0	0,5	1,9
Vereinigtes Königreich	76 938	+68,9	138 362	+69,9	7,9	1,8
Zypern	1 358	+87,8	2 879	+76,5	0,2	2,1
Island	1 310	+110,6	2 803	+111,1	0,2	2,1
Norwegen	8 591	+67,8	15 822	+80,8	0,9	1,8
Russland	5 222	+32,2	10 757	+11,2	0,6	2,1
Schweiz	36 214	+31,8	63 830	+34,7	3,7	1,8
Türkei	25 864	+67,2	55 061	+65,5	3,1	2,1
Ukraine	5 904	-25,5	11 891	-29,0	0,7	2,0
sonstige europäische Länder	14 325	+13,7	28 954	+24,9	1,7	2,0
<b>Afrika</b>	<b>11 019</b>	<b>+48,7</b>	<b>26 568</b>	<b>+55,0</b>	<b>1,5</b>	<b>2,4</b>
Republik Südafrika	2 269	+115,1	5 267	+112,0	0,3	2,3
sonstige afrikanische Länder	8 750	+37,6	21 301	+45,3	1,2	2,4
<b>Asien</b>	<b>120 521</b>	<b>+72,5</b>	<b>273 991</b>	<b>+59,6</b>	<b>15,7</b>	<b>2,3</b>
Arabische Golfstaaten	28 333	+16,3	55 713	+0,3	3,2	2,0
Volksrepublik China und Hongkong	29 397	+176,5	58 588	+173,1	3,4	2,0
Indien	9 653	+52,5	23 446	+50,7	1,3	2,4
Israel	5 874	+63,2	13 547	+59,2	0,8	2,3
Japan	19 282	+91,3	55 497	+76,7	3,2	2,9
Südkorea	5 318	+126,8	12 057	+81,7	0,7	2,3
Taiwan	2 941	+98,3	7 962	+111,3	0,5	2,7
sonstige asiatische Länder	19 723	+78,2	47 181	+63,8	2,7	2,4
<b>Amerika</b>	<b>74 208</b>	<b>+37,9</b>	<b>154 237</b>	<b>+39,0</b>	<b>8,8</b>	<b>2,1</b>
Kanada	5 902	+56,9	13 402	+60,5	0,8	2,3
USA	53 153	+37,9	104 643	+39,0	6,0	2,0
sonstige nordamerikanische Länder	688	-25,0	1 735	-3,8	0,1	2,5
Mittelamerika und Karibik	4 476	+78,4	9 783	+68,6	0,6	2,2
Brasilien	4 914	+33,5	12 485	+34,6	0,7	2,5
sonstige südamerikanische Länder	5 075	+15,6	12 189	+16,8	0,7	2,4
<b>Australien</b>	<b>6 714</b>	<b>+79,8</b>	<b>15 484</b>	<b>+88,8</b>	<b>0,9</b>	<b>2,3</b>
<b>Neuseeland und Ozeanien</b>	<b>1 496</b>	<b>+119,0</b>	<b>3 236</b>	<b>+116,3</b>	<b>0,2</b>	<b>2,2</b>
<b>Ohne Angabe</b>	<b>66 259</b>	<b>+231,9</b>	<b>117 825</b>	<b>+235,4</b>	<b>6,7</b>	<b>1,8</b>

Anmerkungen Seite 66

## Noch: 3.4 Leistung der Beherbergungsstätten nach Reisegebieten und Herkunftsländern

Januar bis Oktober 2023

Reisegebiet Herkunftsland (ständiger Wohnsitz)	Ankünfte		Übernachtungen			Mittlere Aufenthalts- dauer <sup>3)</sup>
	aller Gäste	Verän- derung <sup>1)</sup>	aller Gäste	Verän- derung <sup>1)</sup>	Anteil <sup>2)</sup>	
<b>Ruhrgebiet</b>	<b>3 114 961</b>	<b>+23,1</b>	<b>6 169 298</b>	<b>+18,5</b>	<b>100</b>	<b>2,0</b>
<b>Bundesrepublik Deutschland</b>	<b>2 562 642</b>	<b>+19,3</b>	<b>5 109 614</b>	<b>+14,9</b>	<b>82,8</b>	<b>2,0</b>
<b>Ausland</b>	<b>552 319</b>	<b>+44,7</b>	<b>1 059 684</b>	<b>+39,9</b>	<b>17,2</b>	<b>1,9</b>
<b>Europa</b>	<b>430 667</b>	<b>+35,2</b>	<b>821 485</b>	<b>+31,6</b>	<b>77,5</b>	<b>1,9</b>
EU-Länder	366 785	+36,9	691 952	+33,0	65,3	1,9
Belgien	27 507	+33,8	44 285	+32,0	4,2	1,6
Bulgarien	3 909	+45,7	7 191	+56,6	0,7	1,8
Dänemark	13 383	+31,3	21 716	+35,8	2,0	1,6
Estland	898	+36,1	1 584	+40,7	0,1	1,8
Finnland	3 360	+39,2	6 544	+22,0	0,6	1,9
Frankreich	24 737	+26,0	42 184	+27,8	4,0	1,7
Griechenland	2 993	+55,1	6 739	+44,0	0,6	2,3
Republik Irland	2 895	+54,3	5 651	+59,0	0,5	2,0
Italien	17 573	+48,2	38 947	+29,9	3,7	2,2
Kroatien	2 661	+52,1	6 515	-10,9	0,6	2,4
Lettland	1 179	+14,4	1 964	-2,4	0,2	1,7
Litauen	2 570	+22,9	6 790	+49,0	0,6	2,6
Luxemburg	5 560	+33,9	8 605	+32,0	0,8	1,5
Malta	348	+32,8	611	+32,8	0,1	1,8
Niederlande	110 831	+32,4	177 405	+30,9	16,7	1,6
Österreich	24 683	+28,0	48 968	+22,1	4,6	2,0
Polen	27 421	+35,2	63 207	+15,1	6,0	2,3
Portugal	3 545	+27,7	8 380	-7,0	0,8	2,4
Rumänien	10 629	+46,1	33 913	+93,4	3,2	3,2
Schweden	9 740	+26,3	15 669	+21,1	1,5	1,6
Slowakische Republik	2 353	+37,8	9 169	+71,3	0,9	3,9
Slowenien	1 882	+35,2	6 176	+14,9	0,6	3,3
Spanien	13 473	+40,2	29 857	+36,9	2,8	2,2
Tschechische Republik	6 591	+28,0	15 130	+22,8	1,4	2,3
Ungarn	4 113	+40,0	8 668	+30,1	0,8	2,1
Vereinigtes Königreich	41 414	+68,7	74 801	+66,9	7,1	1,8
Zypern	537	+38,8	1 283	+20,7	0,1	2,4
Island	450	+25,3	957	+27,8	0,1	2,1
Norwegen	3 867	+11,2	7 321	+11,1	0,7	1,9
Russland	2 128	+20,8	5 162	+19,7	0,5	2,4
Schweiz	25 827	+39,9	45 663	+35,6	4,3	1,8
Türkei	10 367	+31,5	28 224	+22,9	2,7	2,7
Ukraine	5 389	-6,8	9 730	-5,7	0,9	1,8
sonstige europäische Länder	15 854	+22,6	32 476	+26,9	3,1	2,0
<b>Afrika</b>	<b>4 515</b>	<b>+47,5</b>	<b>11 220</b>	<b>+44,7</b>	<b>1,1</b>	<b>2,5</b>
Republik Südafrika	738	+31,8	1 740	+21,2	0,2	2,4
sonstige afrikanische Länder	3 777	+51,0	9 480	+50,1	0,9	2,5
<b>Asien</b>	<b>31 864</b>	<b>+98,3</b>	<b>79 471</b>	<b>+96,3</b>	<b>7,5</b>	<b>2,5</b>
Arabische Golfstaaten	3 631	+53,2	7 944	+48,4	0,7	2,2
Volksrepublik China und Hongkong	9 000	+291,5	22 129	+320,9	2,1	2,5
Indien	4 475	+89,7	13 866	+108,9	1,3	3,1
Israel	1 775	+30,4	3 740	+27,6	0,4	2,1
Japan	2 614	+123,4	6 176	+76,1	0,6	2,4
Südkorea	1 665	+72,9	4 135	+74,6	0,4	2,5
Taiwan	695	+93,1	1 734	+97,9	0,2	2,5
sonstige asiatische Länder	8 009	+54,4	19 747	+45,7	1,9	2,5
<b>Amerika</b>	<b>29 718</b>	<b>+46,8</b>	<b>61 862</b>	<b>+35,9</b>	<b>5,8</b>	<b>2,1</b>
Kanada	2 587	+44,7	6 013	+40,5	0,6	2,3
USA	20 665	+41,3	41 420	+29,4	3,9	2,0
sonstige nordamerikanische Länder	494	+125,6	927	+91,5	0,1	1,9
Mittelamerika und Karibik	1 748	+71,0	3 603	+50,3	0,3	2,1
Brasilien	1 959	+46,0	4 740	+39,0	0,4	2,4
sonstige südamerikanische Länder	2 265	+81,1	5 159	+74,3	0,5	2,3
<b>Australien</b>	<b>2 283</b>	<b>+69,0</b>	<b>4 835</b>	<b>+48,4</b>	<b>0,5</b>	<b>2,1</b>
<b>Neuseeland und Ozeanien</b>	<b>493</b>	<b>+45,0</b>	<b>1 066</b>	<b>+12,2</b>	<b>0,1</b>	<b>2,2</b>
<b>Ohne Angabe</b>	<b>52 779</b>	<b>+138,9</b>	<b>79 745</b>	<b>+126,5</b>	<b>7,5</b>	<b>1,5</b>

Anmerkungen Seite 66

## Noch: 3.4 Leistung der Beherbergungsstätten nach Reisegebieten und Herkunftsländern

Januar bis Oktober 2023

Reisegebiet Herkunftsland (ständiger Wohnsitz)	Ankünfte		Übernachtungen			Mittlere Aufenthalts- dauer <sup>3)</sup>
	aller Gäste	Verän- derung <sup>1)</sup>	aller Gäste	Verän- derung <sup>1)</sup>	Anteil <sup>2)</sup>	
<b>Bergisches Städtedreieck</b>	<b>306 495</b>	<b>+18,9</b>	<b>712 262</b>	<b>+17,2</b>	<b>100</b>	<b>2,3</b>
<b>Bundesrepublik Deutschland</b>	<b>254 380</b>	<b>+15,2</b>	<b>601 443</b>	<b>+14,0</b>	<b>84,4</b>	<b>2,4</b>
<b>Ausland</b>	<b>52 115</b>	<b>+40,9</b>	<b>110 819</b>	<b>+38,2</b>	<b>15,6</b>	<b>2,1</b>
<b>Europa</b>	<b>42 732</b>	<b>+31,5</b>	<b>87 139</b>	<b>+28,9</b>	<b>78,6</b>	<b>2,0</b>
EU-Länder	36 169	+27,4	69 982	+19,0	63,1	1,9
Belgien	2 215	+26,6	3 666	+22,2	3,3	1,7
Bulgarien	355	-31,1	769	-6,2	0,7	2,2
Dänemark	2 000	+23,4	2 940	+17,3	2,7	1,5
Estland	87	+45,0	152	+53,5	0,1	1,7
Finnland	284	+19,8	568	+37,2	0,5	2,0
Frankreich	3 146	+23,7	5 459	+25,1	4,9	1,7
Griechenland	432	+60,0	934	+39,6	0,8	2,2
Republik Irland	303	+50,7	826	+54,4	0,7	2,7
Italien	2 217	+23,4	4 974	+43,3	4,5	2,2
Kroatien	238	+81,7	494	+90,7	0,4	2,1
Lettland	161	+64,3	295	+62,1	0,3	1,8
Litauen	348	+51,3	640	+58,4	0,6	1,8
Luxemburg	392	+45,2	588	+46,6	0,5	1,5
Malta	28	+27,3	53	+10,4	-	1,9
Niederlande	7 525	+13,3	13 109	+13,6	11,8	1,7
Österreich	1 899	+18,2	3 943	+15,7	3,6	2,1
Polen	4 475	+16,0	9 836	-24,9	8,9	2,2
Portugal	320	+31,1	625	+16,4	0,6	2,0
Rumänien	1 073	+36,0	2 259	+30,4	2,0	2,1
Schweden	1 253	+7,5	1 962	+16,9	1,8	1,6
Slowakische Republik	412	+31,2	1 374	+83,4	1,2	3,3
Slowenien	269	+113,5	602	+24,6	0,5	2,2
Spanien	1 490	+55,0	3 127	+44,0	2,8	2,1
Tschechische Republik	1 023	+59,3	2 669	+116,8	2,4	2,6
Ungarn	827	+81,8	1 492	+70,5	1,3	1,8
Vereinigtes Königreich	3 316	+81,1	6 464	+58,7	5,8	1,9
Zypern	81	+237,5	162	+237,5	0,1	2,0
Island	83	+315,0	155	+109,5	0,1	1,9
Norwegen	422	+1,7	702	-10,2	0,6	1,7
Russland	209	+56,0	361	+2,0	0,3	1,7
Schweiz	2 577	+53,0	4 935	+50,3	4,5	1,9
Türkei	1 106	+61,2	2 778	+66,8	2,5	2,5
Ukraine	860	+49,6	2 949	+87,1	2,7	3,4
sonstige europäische Länder	1 306	+127,5	5 277	+398,8	4,8	4,0
<b>Afrika</b>	<b>597</b>	<b>+74,1</b>	<b>1 374</b>	<b>+20,1</b>	<b>1,2</b>	<b>2,3</b>
Republik Südafrika	99	+120,0	247	+47,9	0,2	2,5
sonstige afrikanische Länder	498	+67,1	1 127	+15,4	1,0	2,3
<b>Asien</b>	<b>3 833</b>	<b>+180,0</b>	<b>11 109</b>	<b>+175,7</b>	<b>10,0</b>	<b>2,9</b>
Arabische Golfstaaten	217	+11,3	695	+13,4	0,6	3,2
Volksrepublik China und Hongkong	1 055	x	3 163	x	2,9	3,0
Indien	1 102	+309,7	3 585	+222,4	3,2	3,3
Israel	132	-21,9	292	-39,5	0,3	2,2
Japan	286	+164,8	794	+165,6	0,7	2,8
Südkorea	220	+168,3	487	+191,6	0,4	2,2
Taiwan	101	+90,6	221	+132,6	0,2	2,2
sonstige asiatische Länder	720	+119,5	1 872	+109,9	1,7	2,6
<b>Amerika</b>	<b>2 777</b>	<b>+41,2</b>	<b>6 991</b>	<b>+14,5</b>	<b>6,3</b>	<b>2,5</b>
Kanada	248	+34,1	641	-12,8	0,6	2,6
USA	1 956	+36,8	4 597	+12,3	4,1	2,4
sonstige nordamerikanische Länder	31	+181,8	65	+1,6	0,1	2,1
Mittelamerika und Karibik	207	+72,5	556	+15,8	0,5	2,7
Brasilien	201	+64,8	767	+66,7	0,7	3,8
sonstige südamerikanische Länder	134	+35,4	365	+33,2	0,3	2,7
<b>Australien</b>	<b>178</b>	<b>+57,5</b>	<b>454</b>	<b>+65,1</b>	<b>0,4</b>	<b>2,6</b>
<b>Neuseeland und Ozeanien</b>	<b>38</b>	<b>+22,6</b>	<b>83</b>	<b>+1,2</b>	<b>0,1</b>	<b>2,2</b>
<b>Ohne Angabe</b>	<b>1 960</b>	<b>+194,3</b>	<b>3 669</b>	<b>+284,2</b>	<b>3,3</b>	<b>1,9</b>

Anmerkungen Seite 66

## Noch: 3.4 Leistung der Beherbergungsstätten nach Reisegebieten und Herkunftsländern

Januar bis Oktober 2023

Reisegebiet Herkunftsland (ständiger Wohnsitz)	Ankünfte		Übernachtungen			Mittlere Aufenthalts- dauer <sup>3)</sup>
	aller Gäste	Verän- derung <sup>1)</sup>	aller Gäste	Verän- derung <sup>1)</sup>	Anteil <sup>2)</sup>	
<b>Nordrhein-Westfalen</b>	<b>19 779 777</b>	<b>+17,5</b>	<b>45 430 564</b>	<b>+14,0</b>	<b>100</b>	<b>2,3</b>
<b>Bundesrepublik Deutschland</b>	<b>15 697 172</b>	<b>+14,5</b>	<b>36 686 170</b>	<b>+11,1</b>	<b>80,8</b>	<b>2,3</b>
<b>Ausland</b>	<b>4 082 605</b>	<b>+30,7</b>	<b>8 744 394</b>	<b>+28,2</b>	<b>19,2</b>	<b>2,1</b>
<b>Europa</b>	<b>3 105 309</b>	<b>+24,0</b>	<b>6 712 619</b>	<b>+22,0</b>	<b>76,8</b>	<b>2,2</b>
EU-Länder	2 697 484	+23,5	5 872 009	+21,3	67,2	2,2
Belgien	266 899	+19,0	496 536	+15,8	5,7	1,9
Bulgarien	19 004	+47,7	46 280	+21,1	0,5	2,4
Dänemark	77 489	+19,1	144 670	+17,9	1,7	1,9
Estland	6 332	+22,5	12 491	+14,8	0,1	2,0
Finnland	22 772	+40,5	44 333	+39,6	0,5	1,9
Frankreich	188 398	+27,3	331 536	+26,6	3,8	1,8
Griechenland	21 671	+45,9	51 563	+35,6	0,6	2,4
Republik Irland	25 997	+20,2	54 386	+25,1	0,6	2,1
Italien	139 667	+32,2	302 055	+28,2	3,5	2,2
Kroatien	16 992	+61,2	56 239	+28,3	0,6	3,3
Lettland	7 033	+16,0	16 281	+17,0	0,2	2,3
Litauen	14 490	-3,0	55 939	+18,6	0,6	3,9
Luxemburg	47 029	+22,2	74 572	+19,8	0,9	1,6
Malta	2 861	+58,8	7 791	+39,3	0,1	2,7
Niederlande	937 204	+14,5	2 122 898	+15,3	24,3	2,3
Österreich	132 587	+22,4	270 006	+18,8	3,1	2,0
Polen	134 545	+22,9	429 095	+13,2	4,9	3,2
Portugal	26 324	+36,8	61 492	+29,8	0,7	2,3
Rumänien	38 445	+21,1	128 057	+15,5	1,5	3,3
Schweden	55 886	+23,9	94 718	+24,9	1,1	1,7
Slowakische Republik	14 605	+30,7	51 128	+19,9	0,6	3,5
Slowenien	10 908	+22,5	33 571	+2,2	0,4	3,1
Spanien	121 269	+29,5	263 178	+32,9	3,0	2,2
Tschechische Republik	43 931	+40,4	98 221	+32,4	1,1	2,2
Ungarn	22 375	+26,0	55 035	+22,9	0,6	2,5
Vereinigtes Königreich	298 551	+49,0	559 924	+49,4	6,4	1,9
Zypern	4 220	+67,9	10 014	+57,5	0,1	2,4
Island	3 706	+20,6	8 282	+25,4	0,1	2,2
Norwegen	27 148	+29,0	50 318	+30,2	0,6	1,9
Russland	13 427	+22,7	32 925	+7,9	0,4	2,5
Schweiz	167 615	+26,3	311 268	+25,9	3,6	1,9
Türkei	75 592	+47,3	169 624	+40,4	1,9	2,2
Ukraine	25 084	-13,5	55 034	-9,4	0,6	2,2
sonstige europäische Länder	95 253	+30,2	213 159	+35,4	2,4	2,2
<b>Afrika</b>	<b>33 430</b>	<b>+43,5</b>	<b>102 043</b>	<b>+37,6</b>	<b>1,2</b>	<b>3,1</b>
Republik Südafrika	6 849	+55,5	16 666	+50,9	0,2	2,4
sonstige afrikanische Länder	26 581	+40,7	85 377	+35,2	1,0	3,2
<b>Asien</b>	<b>305 280</b>	<b>+76,6</b>	<b>736 387</b>	<b>+62,9</b>	<b>8,4</b>	<b>2,4</b>
Arabische Golfstaaten	53 679	+12,4	125 901	+4,4	1,4	2,3
Volksrepublik China und Hongkong	78 610	+258,9	171 679	+248,6	2,0	2,2
Indien	28 252	+60,2	77 628	+59,8	0,9	2,7
Israel	16 004	+29,8	37 042	+27,4	0,4	2,3
Japan	37 885	+105,8	95 873	+84,0	1,1	2,5
Südkorea	16 394	+81,1	37 863	+64,3	0,4	2,3
Taiwan	9 487	+113,4	22 127	+114,1	0,3	2,3
sonstige asiatische Länder	64 969	+57,0	168 274	+41,4	1,9	2,6
<b>Amerika</b>	<b>311 388</b>	<b>+30,3</b>	<b>620 973</b>	<b>+31,5</b>	<b>7,1</b>	<b>2,0</b>
Kanada	24 078	+42,7	54 249	+47,9	0,6	2,3
USA	228 640	+27,2	424 910	+28,2	4,9	1,9
sonstige nordamerikanische Länder	2 992	+30,4	7 135	+37,1	0,1	2,4
Mittelamerika und Karibik	15 872	+59,1	37 099	+50,2	0,4	2,3
Brasilien	20 139	+36,9	49 179	+34,0	0,6	2,4
sonstige südamerikanische Länder	19 667	+28,0	48 401	+29,4	0,6	2,5
<b>Australien</b>	<b>24 595</b>	<b>+81,5</b>	<b>53 879</b>	<b>+81,6</b>	<b>0,6</b>	<b>2,2</b>
<b>Neuseeland und Ozeanien</b>	<b>5 378</b>	<b>+85,8</b>	<b>11 864</b>	<b>+89,8</b>	<b>0,1</b>	<b>2,2</b>
<b>Ohne Angabe</b>	<b>297 225</b>	<b>+77,4</b>	<b>506 629</b>	<b>+78,7</b>	<b>5,8</b>	<b>1,7</b>

Anmerkungen Seite 66

## 4.1 Leistung der Campingplätze nach Herkunftsländern

Oktober 2023

Herkunftsland (ständiger Wohnsitz)	Ankünfte		Übernachtungen			Mittlere Aufenthaltsdauer <sup>3)</sup>
	aller Gäste	Veränderung <sup>1)</sup>	aller Gäste	Veränderung <sup>1)</sup>	Anteil <sup>2)</sup>	
<b>Nordrhein-Westfalen</b>	<b>65 368</b>	<b>-6,3</b>	<b>182 923</b>	<b>-1,6</b>	<b>100</b>	<b>2,8</b>
<b>Bundesrepublik Deutschland</b>	<b>59 142</b>	<b>-5,8</b>	<b>168 852</b>	<b>-0,9</b>	<b>92,3</b>	<b>2,9</b>
<b>Ausland</b>	<b>6 226</b>	<b>-11,0</b>	<b>14 071</b>	<b>-9,3</b>	<b>7,7</b>	<b>2,3</b>
<b>Europa</b>	<b>6 199</b>	<b>-10,9</b>	<b>14 007</b>	<b>-9,4</b>	<b>99,5</b>	<b>2,3</b>
EU-Länder	5 640	-13,2	12 792	-12,2	90,9	2,3
Belgien	892	-11,8	1 707	-6,9	12,1	1,9
Bulgarien	3	x	16	x	0,1	5,3
Dänemark	148	-23,7	323	-23,5	2,3	2,2
Estland	-	-	-	-	-	-
Finnland	33	+26,9	45	+36,4	0,3	1,4
Frankreich	105	+28,0	204	-2,4	1,4	1,9
Griechenland	3	x	6	x	-	2,0
Republik Irland	23	-23,3	143	+110,3	1,0	6,2
Italien	23	+21,1	35	-32,7	0,2	1,5
Kroatien	-	-	-	-	-	-
Lettland	-	-	-	-	-	-
Litauen	1	x	2	x	-	2,0
Luxemburg	36	-5,3	147	-1,3	1,0	4,1
Malta	-	-	-	-	-	-
Niederlande	3 736	-16,7	8 540	-18,9	60,7	2,3
Österreich	85	+39,3	228	+50,0	1,6	2,7
Polen	10	-75,0	23	-78,9	0,2	2,3
Portugal	8	x	11	x	0,1	1,4
Rumänien	6	-25,0	29	+262,5	0,2	4,8
Schweden	268	-5,3	317	-7,8	2,3	1,2
Slowakische Republik	1	-75,0	1	-93,8	-	1,0
Slowenien	4	+100,0	22	x	0,2	5,5
Spanien	26	-40,9	118	+66,2	0,8	4,5
Tschechische Republik	4	-	18	+125,0	0,1	4,5
Ungarn	3	-	6	-	-	2,0
Vereinigtes Königreich	222	+35,4	851	+62,4	6,0	3,8
Zypern	-	-	-	-	-	-
Island	-	-	-	-	-	-
Norwegen	76	-29,0	111	-22,4	0,8	1,5
Russland	-	-	-	-	-	-
Schweiz	216	+26,3	512	+23,4	3,6	2,4
Türkei	4	-	4	-73,3	-	1,0
Ukraine	-	-	-	-	-	-
sonstige europäische Länder	263	+54,7	588	+105,6	4,2	2,2
<b>Afrika</b>	<b>2</b>	<b>-</b>	<b>2</b>	<b>-</b>	<b>-</b>	<b>1,0</b>
Republik Südafrika	2	x	2	x	-	1,0
sonstige afrikanische Länder	-	-	-	-	-	-
<b>Asien</b>	<b>1</b>	<b>-66,7</b>	<b>1</b>	<b>-66,7</b>	<b>-</b>	<b>1,0</b>
Arabische Golfstaaten	-	-	-	-	-	-
Volksrepublik China und Hongkong	-	-	-	-	-	-
Indien	-	-	-	-	-	-
Israel	-	-	-	-	-	-
Japan	1	x	1	x	-	1,0
Südkorea	-	-	-	-	-	-
Taiwan	-	-	-	-	-	-
sonstige asiatische Länder	-	-	-	-	-	-
<b>Amerika</b>	<b>17</b>	<b>-19,0</b>	<b>47</b>	<b>+11,9</b>	<b>0,3</b>	<b>2,8</b>
Kanada	-	-	-	-	-	-
USA	9	x	21	x	0,1	2,3
sonstige nordamerikanische Länder	-	-	-	-	-	-
Mittelamerika und Karibik	2	-33,3	4	-66,7	-	2,0
Brasilien	-	-	-	-	-	-
sonstige südamerikanische Länder	6	-40,0	22	+10,0	0,2	3,7
<b>Australien</b>	<b>6</b>	<b>-25,0</b>	<b>11</b>	<b>+37,5</b>	<b>0,1</b>	<b>1,8</b>
<b>Neuseeland und Ozeanien</b>	<b>-</b>	<b>-</b>	<b>-</b>	<b>-</b>	<b>-</b>	<b>-</b>
<b>Ohne Angabe</b>	<b>1</b>	<b>x</b>	<b>3</b>	<b>x</b>	<b>-</b>	<b>3,0</b>

1) Veränderung gegenüber dem Vorjahreszeitraum in % – 2) Bei Übernachtungen von Gästen aus der Bundesrepublik Deutschland und dem Ausland: Anteil an allen Übernachtungen im Bundesgebiet; sonst: Anteil an allen Übernachtungen am Ausland zusammen. – 3) mittlere Aufenthaltsdauer in Tagen = Übernachtungen / Ankünfte



## 4.2 Leistung der Campingplätze nach Herkunftsländern

Januar bis Oktober 2023

Herkunftsland (ständiger Wohnsitz)	Ankünfte		Übernachtungen			Mittlere Aufenthaltsdauer <sup>3)</sup>
	aller Gäste	Veränderung <sup>1)</sup>	aller Gäste	Veränderung <sup>1)</sup>	Anteil <sup>2)</sup>	
<b>Nordrhein-Westfalen</b>	<b>900 373</b>	<b>+4,2</b>	<b>2 421 763</b>	<b>+7,6</b>	<b>100</b>	<b>2,7</b>
<b>Bundesrepublik Deutschland</b>	<b>780 318</b>	<b>+3,3</b>	<b>2 120 379</b>	<b>+6,3</b>	<b>87,6</b>	<b>2,7</b>
<b>Ausland</b>	<b>120 055</b>	<b>+10,5</b>	<b>301 384</b>	<b>+17,4</b>	<b>12,4</b>	<b>2,5</b>
<b>Europa</b>	<b>118 313</b>	<b>+9,5</b>	<b>298 721</b>	<b>+16,8</b>	<b>99,1</b>	<b>2,5</b>
EU-Länder	109 971	+8,8	280 520	+15,8	93,1	2,6
Belgien	13 733	+11,5	28 351	+15,0	9,4	2,1
Bulgarien	61	+84,8	185	+83,2	0,1	3,0
Dänemark	3 093	+3,6	6 874	-4,9	2,3	2,2
Estland	53	+47,2	66	+53,5	-	1,2
Finnland	513	+23,3	874	+52,3	0,3	1,7
Frankreich	3 550	+32,1	6 285	+30,3	2,1	1,8
Griechenland	31	x	110	x	-	3,5
Republik Irland	323	+13,7	2 055	+221,1	0,7	6,4
Italien	1 408	+14,4	2 176	+9,2	0,7	1,5
Kroatien	15	+50,0	108	x	-	7,2
Lettland	36	+44,0	172	+182,0	0,1	4,8
Litauen	72	+105,7	111	+105,6	-	1,5
Luxemburg	750	+30,2	2 098	+60,3	0,7	2,8
Malta	6	+200,0	8	+300,0	-	1,3
Niederlande	74 748	+4,2	207 687	+13,1	68,9	2,8
Österreich	1 269	+23,4	2 779	+23,6	0,9	2,2
Polen	503	+14,1	1 110	+23,5	0,4	2,2
Portugal	82	+57,7	201	+60,8	0,1	2,5
Rumänien	60	-3,2	129	+20,6	-	2,2
Schweden	3 082	+8,0	4 185	+5,2	1,4	1,4
Slowakische Republik	45	+36,4	105	+66,7	-	2,3
Slowenien	102	+78,9	186	+144,7	0,1	1,8
Spanien	826	+51,3	1 786	+52,1	0,6	2,2
Tschechische Republik	263	+32,2	454	+73,9	0,2	1,7
Ungarn	88	+91,3	157	+12,1	0,1	1,8
Vereinigtes Königreich	5 255	+54,9	12 258	+51,4	4,1	2,3
Zypern	4	-50,0	10	-58,3	-	2,5
Island	39	+116,7	59	+51,3	-	1,5
Norwegen	1 466	+8,0	2 824	+37,2	0,9	1,9
Russland	22	+100,0	33	+32,0	-	1,5
Schweiz	4 390	+32,3	10 389	+49,1	3,4	2,4
Türkei	54	-5,3	128	-9,9	-	2,4
Ukraine	58	+18,4	79	-21,0	-	1,4
sonstige europäische Länder	2 313	+5,4	4 689	+12,9	1,6	2,0
<b>Afrika</b>	<b>30</b>	<b>-37,5</b>	<b>44</b>	<b>-48,8</b>	<b>-</b>	<b>1,5</b>
Republik Südafrika	24	-25,0	37	-36,2	-	1,5
sonstige afrikanische Länder	6	-62,5	7	-75,0	-	1,2
<b>Asien</b>	<b>273</b>	<b>+139,5</b>	<b>623</b>	<b>+210,0</b>	<b>0,2</b>	<b>2,3</b>
Arabische Golfstaaten	20	+11,1	63	+75,0	-	3,2
Volksrepublik China und Hongkong	34	+240,0	83	+245,8	-	2,4
Indien	10	+42,9	18	+157,1	-	1,8
Israel	34	+36,0	37	-15,9	-	1,1
Japan	4	+100,0	6	+20,0	-	1,5
Südkorea	105	x	287	x	0,1	2,7
Taiwan	2	-33,3	2	-60,0	-	1,0
sonstige asiatische Länder	64	+64,1	127	+95,4	-	2,0
<b>Amerika</b>	<b>356</b>	<b>+51,5</b>	<b>605</b>	<b>+41,0</b>	<b>0,2</b>	<b>1,7</b>
Kanada	81	+28,6	168	+38,8	0,1	2,1
USA	123	+41,4	189	+45,4	0,1	1,5
sonstige nordamerikanische Länder	1	x	2	x	-	2,0
Mittelamerika und Karibik	24	+26,3	47	+14,6	-	2,0
Brasilien	40	+33,3	70	+112,1	-	1,8
sonstige südamerikanische Länder	87	+141,7	129	+24,0	-	1,5
<b>Australien</b>	<b>173</b>	<b>+147,1</b>	<b>266</b>	<b>+139,6</b>	<b>0,1</b>	<b>1,5</b>
<b>Neuseeland und Ozeanien</b>	<b>81</b>	<b>+200,0</b>	<b>113</b>	<b>+76,6</b>	<b>-</b>	<b>1,4</b>
<b>Ohne Angabe</b>	<b>829</b>	<b>x</b>	<b>1 012</b>	<b>x</b>	<b>0,3</b>	<b>1,2</b>

Anmerkungen Seite 79

Reisegebiete in Nordrhein-Westfalen



- Eifel und Region Aachen
- Niederrhein
- Münsterland
- Teutoburger Wald
- Sauerland
- Siegerland-Wittgenstein
- Bergisches Land
- Bergisches Städtedreieck
- Bonn und Rhein-Sieg-Kreis
- Köln und Rhein-Erft-Kreis
- Düsseldorf und Kreis Mettmann
- Ruhrgebiet

Grafik: IT.NRW

## Reisegebiete in Nordrhein-Westfalen

Amtliche Schlüssel-Nummer	Verwaltungsbezirk	Amtliche Schlüssel-Nummer	Verwaltungsbezirk
<b>Eifel und Region Aachen</b>		<b>Bergisches Land</b>	
334 000	Städteregion Aachen	316 000	Leverkusen, krfr. Stadt
358 000	Kreis Düren	374 000	Oberbergischer Kreis
366 000	Kreis Euskirchen	378 000	Rhein.-Berg. Kreis
<b>Niederrhein</b>		<b>Bergisches Städtedreieck</b>	
112 000	Duisburg, krfr. Stadt	120 000	Remscheid, krfr. Stadt
114 000	Krefeld, krfr. Stadt	122 000	Solingen, krfr. Stadt
116 000	Mönchengladbach, krfr. Stadt	124 000	Wuppertal, krfr. Stadt
154 000	Kreis Kleve		
162 000	Rhein-Kreis Neuss		
166 000	Kreis Viersen		
170 000	Kreis Wesel		
370 000	Kreis Heinsberg		
<b>Münsterland</b>		<b>Bonn und Rhein-Sieg-Kreis</b>	
515 000	Münster, krfr. Stadt	314 000	Bonn, krfr. Stadt
554 000	Kreis Borken	382 000	Rhein-Sieg-Kreis
558 000	Kreis Coesfeld		
566 000	Kreis Steinfurt		
570 000	Kreis Warendorf		
<b>Teutoburger Wald</b>		<b>Köln und Rhein-Erft-Kreis</b>	
711 000	Bielefeld, krfr. Stadt	315 000	Köln, krfr. Stadt
754 000	Kreis Gütersloh	362 000	Rhein-Erft-Kreis
758 000	Kreis Herford		
762 000	Kreis Höxter		
766 000	Kreis Lippe		
770 000	Kreis Minden-Lübbecke		
774 000	Kreis Paderborn		
<b>Sauerland</b>		<b>Düsseldorf und Kreis Mettmann</b>	
958 000	Hochsauerland Kreis	111 000	Düsseldorf, krfr. Stadt
962 000	Märkischer Kreis	158 000	Kreis Mettmann
966 000	Kreis Olpe		
974 000	Kreis Soest		
<b>Siegerland-Wittgenstein</b>		<b>Ruhrgebiet</b>	
970 000	Kreis Siegen-Wittgenstein	113 000	Essen, krfr. Stadt
		117 000	Mülheim an der Ruhr, krfr. Stadt
		119 000	Oberhausen, krfr. Stadt
		512 000	Bottrop, krfr. Stadt
		513 000	Gelsenkirchen, krfr. Stadt
		562 000	Kreis Recklinghausen
		911 000	Bochum, krfr. Stadt
		913 000	Dortmund, krfr. Stadt
		914 000	Hagen, krfr. Stadt
		915 000	Hamm, krfr. Stadt
		916 000	Herne, krfr. Stadt
		954 000	Ennepe-Ruhr-Kreis
		978 000	Kreis Unna

### Kur- und Erholungsorte in Nordrhein-Westfalen

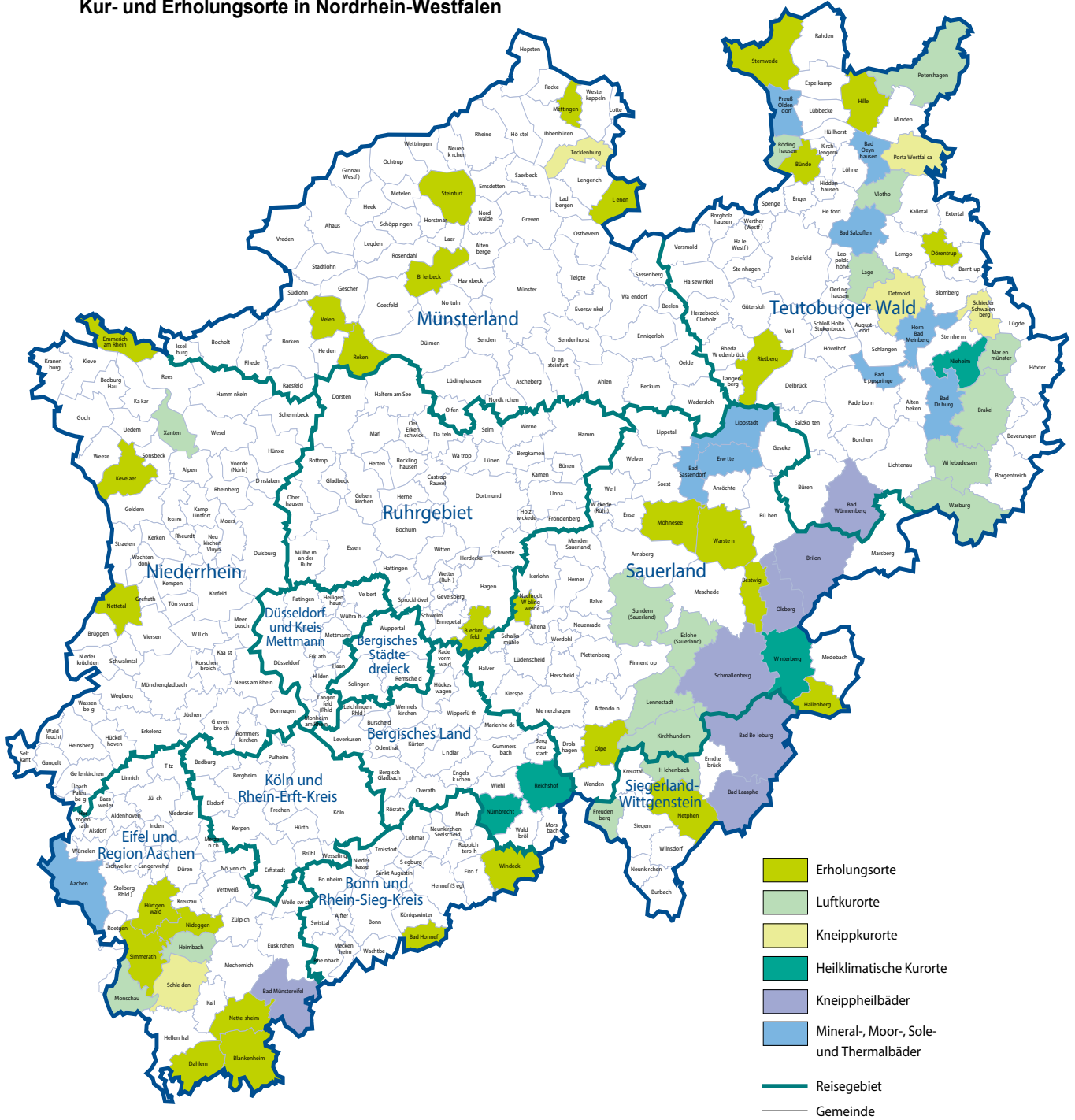

Grafik: IT.NRW

## Kurorte und Erholungsorte in Nordrhein-Westfalen

Amtliche Schlüssel-Nummer	Gemeinde	Amtliche Schlüssel-Nummer	Gemeinde
<b>Mineral-, Moor-, Sole- und Thermalbäder</b>		<b>noch: Luftkurort</b>	
334 002	Aachen, Stadt	966 016	Kirchhundem
762 004	Bad Driburg, Stadt	766 040	Lage, Stadt
774 008	Bad Lippspringe, Stadt	966 020	Lennebstadt, Stadt
770 004	Bad Oeynhausen, Stadt	762 024	Marienmünster, Stadt
766 008	Bad Salzuflen, Stadt	334 020	Monschau, Stadt
974 008	Bad Sassendorf	770 028	Petershagen, Stadt
974 016	Erwitte, Stadt	758 028	Rödinghausen
766 032	Horn-Bad Meinberg, Stadt	958 044	Sundern (Sauerland), Stadt
974 028	Lippstadt, Stadt	758 036	Vlotho, Stadt
770 036	Preußisch-Oldendorf, Stadt	762 036	Warburg, Stadt
		762 040	Willebadessen, Stadt
		170 052	Xanten, Stadt
<b>Heilklimatischer Kurort</b>		<b>Erholungsort</b>	
762 028	Nieheim, Stadt	382 008	Bad Honnef, Stadt
374 032	Nümbrecht	958 008	Bestwig
374 040	Reichshof	558 008	Billerbeck, Stadt
958 048	Winterberg, Stadt	366 008	Blankenheim
		954 004	Breckerfeld, Stadt
<b>Kneippkurort</b>		758 004	Bünde, Stadt
766 020	Detmold, Stadt	366 012	Dahlem
770 032	Porta Westfalica, Stadt	766 024	Dörentrup
766 060	Schieder-Schwalenberg, Stadt	154 008	Emmerich am Rhein, Stadt
366 036	Schleiden, Stadt	958 020	Hallenberg, Stadt
566 088	Tecklenburg, Stadt	770 012	Hille
		358 016	Hürtgenwald
<b>Kneippheilbad</b>		154 032	Kevelaer, Stadt
970 004	Bad Berleburg, Stadt	566 044	Lienen
970 028	Bad Laasphe, Stadt	566 056	Mettingen
366 004	Bad Münstereifel, Stadt	974 032	Möhnesee
774 040	Bad Wünnenberg, Stadt	962 044	Nachrodt-Wiblingwerde
958 012	Brilon, Stadt	970 032	Netphen, Stadt
958 036	Olsberg, Stadt	366 032	Nettersheim
958 040	Schmallenberg, Stadt	166 016	Nettetal, Stadt
		358 044	Nideggen, Stadt
<b>Luftkurort</b>		966 024	Olpe, Stadt
762 016	Brakel, Stadt	554 044	Reken
958 016	Eslohe (Sauerland)	754 032	Rietberg, Stadt
970 016	Freudenberg, Stadt	334 028	Simmerath
358 012	Heimbach, Stadt	566 084	Steinfurt, Stadt
970 020	Hilchenbach, Stadt	770 044	Stemwede
		554 064	Velen, Stadt
		974 044	Warstein, Stadt
		382 076	Windeck

Stand: Dezember 2018

# Veröffentlichungen aus den Bereichen Handel und Verkehr

## Entwicklung von Umsatz und Beschäftigung in nordrhein-westfälischen Unternehmen des Einzelhandels, des Kraftfahrzeughandels, des Großhandels und des Gastgewerbes

Inhalt: Jedes der drei monatlich erscheinenden Hefte enthält die vorläufigen Ergebnisse der Umsatzentwicklung und der Entwicklung der Beschäftigtenzahlen als Messzahlen auf der Basis des Jahres 2015 und als prozentuale Abweichung zum Vormonat und zum Vorjahresmonat. Die Ergebnisse werden in einigen Eckzahlen für die wichtigsten Wirtschaftszweige dargestellt.

Einzelhandel: Artikel-Nr. G11  
Gastgewerbe: Artikel-Nr. G43  
Großhandel: Artikel-Nr. G12  
Kraftfahrzeughandel (inkl. Instandhaltung und Reparatur): Artikel-Nr. G15

**Fachliche Auskünfte zu diesen Veröffentlichungen erteilen Ihnen gerne Nicolai Lonny und Yu-Ri Löschner unter Telefon-Nr. 0211 9449-3265 bzw. 0211 9449-3786.**

## Gäste und Übernachtungen im Reiseverkehr Nordrhein-Westfalens

Inhalt: Das Heft enthält vorläufige Ergebnisse von Ankünften, Übernachtungen und Aufenthaltsdauer der Gäste in nordrhein-westfälischen Beherbergungsstätten sowie die Zahl der Beherbergungsstätten, Gästebetten und die prozentuale Kapazitätsauslastung gegliedert nach Bade-, Kur-, Erholungsorten und sonstigen Gemeinden, nach Betriebsarten, Regionaleinheiten, Reisegebieten und nach Herkunftsländern. Dargestellt wird die Anzahl, die prozentuale Veränderung gegenüber dem Vorjahresmonat sowie die durchschnittliche Aufenthaltsdauer in Tagen.

Artikel-Nr. G41

**Fachliche Auskünfte zu diesen Veröffentlichungen erteilen Ihnen gerne Numan Yazici und Michael Schumann unter Telefon-Nr. 0211 9449-3819 bzw. 0211 9449-3818.**

## Straßenverkehrsunfälle in Nordrhein-Westfalen

Inhalt: Der Monatsbericht enthält Ergebnisse von Straßenverkehrsunfällen und dabei Verunglückten in Nordrhein-Westfalen nach Unfallkategorien, nach Straßen-, Unfallarten, Unfalltypen, nach Tagesdatum, Ortslage, Art der Verkehrsbeteiligung, Unfallursachen und nach Fehlverhalten der Fahrzeugführer sowie die Anzahl der Verunglückten nach der Schwere der Verletzung, Altersgruppen und Geschlecht. Dargestellt werden die monatlichen und die kumulierten Zahlen, die Vorjahresergebnisse und die prozentuale Veränderung gegenüber den Vorjahreszeiträumen. Auf Gemeindeebene sind Ergebnisse nach Ortslage und Unfallkategorien enthalten.

Artikel-Nr. H12

## Straßenverkehrsunfälle in Nordrhein-Westfalen

Inhalt: Der Bericht enthält Ergebnisse von Straßenverkehrsunfällen und dabei Verunglückten in Nordrhein-Westfalen nach Unfallkategorien, nach Straßen-, Unfallarten, Unfalltypen, nach Tagesdatum, Ortslage, Art der Verkehrsbeteiligung, Unfallursachen und nach Fehlverhalten der Fahrzeugführer sowie die Anzahl der Verunglückten nach der Schwere der Verletzung, Altersgruppen und Geschlecht. Dargestellt werden die Jahreswerte, die Vorjahresergebnisse und die prozentuale Veränderung gegenüber den Vorjahreszeiträumen. Auf Gemeindeebene sind Ergebnisse nach Ortslage und Unfallkategorien enthalten. Zahlreiche Grafiken und eine Farbkarte runden den Bericht ab.

Artikel-Nr. H13

**Fachliche Auskünfte zu diesen Veröffentlichungen erteilen Ihnen gerne Anja Koller-Stausebach und Lina Steimann unter Telefon-Nr. 0211 9449-3833 bzw. 0211 9449-3884.**

## Binnenschifffahrt in Nordrhein-Westfalen

Inhalt: Der Monatsbericht enthält die Entwicklung des Güterverkehrs auf den nordrhein-westfälischen Binnenwasserstraßen nach Verkehrsbeziehungen und Güterabteilungen. Dargestellt werden die monatlichen Gütermengen in Tonnen bzw. der Containerumschlag für Nordrhein-Westfalen, die Mengen des Vormonats und des Vorjahresmonats sowie die kumulierten Jahreshütermengen im Vergleich zum Vorjahreszeitraum mit der prozentualen Veränderung.

Artikel-Nr. H21

**Fachliche Auskünfte zu dieser Veröffentlichung erteilen Ihnen gerne Sabine Schmidt und Lina Steimann unter Telefon-Nr. 0211 9449-3826 bzw. 0211 9449-3884.**