



Produkt	Einheit	2022	2021	2020	Produkt	Einheit	2022	2021	2020
Erzeugung von Erdgas	t	2	x	-	Fasererzeugnisse aus...	kg	14	14	36 845 082
Erzeugung von Erdgas	t	2	x	-	Veredlung von Erzeugnissen dieser Güterabteilung	kg	4	4	3 029 310
Erzeugung von Erdgas	t	962	x	24 479 717	Textilien	kg	49	49	x
Erzeugung von Erdgas	t	92	x	4 232 700	Textilien aus Leder und Lederwaren	kg	12	12	49 308 780
Erzeugung von Erdgas	t	22	x	196 962	Textilien aus Leder und Lederwaren	kg	65	65	x
Erzeugung von Erdgas	t	157	x	4 410 627	Textilien aus Leder und Lederwaren	kg	5	5	x
Erzeugung von Erdgas	kg	10	9 609 047	79 573	Textilien aus Leder und Lederwaren	kg	11	11	1 075 085
Erzeugung von Erdgas	kg	6	x	148 313	Textilien aus Leder und Lederwaren	kg	19	19	5 795 500
Erzeugung von Erdgas	t	12	x	485 400	Textilien aus Leder und Lederwaren	kg	11	11	x
Erzeugung von Erdgas	t	42	x	1 211 722	Textilien aus Leder und Lederwaren	kg	12	12	x
Erzeugung von Erdgas	t	11	2 889 581	1 097 160	Textilien aus Leder und Lederwaren	kg	4	4	x
Erzeugung von Erdgas	t	4	97 457	125 571	Textilien aus Leder und Lederwaren	kg	4	4	x
Erzeugung von Erdgas	t	27	x	1 342 737	Textilien aus Leder und Lederwaren	kg	4	4	x
Erzeugung von Erdgas	t	4	85 542 600	116 088	Textilien aus Leder und Lederwaren	kg	4	4	x
Erzeugung von Erdgas	t	26	x	577 201	Textilien aus Leder und Lederwaren	kg	4	4	x
Erzeugung von Erdgas	t	13	x	460 971	Textilien aus Leder und Lederwaren	kg	4	4	x
Erzeugung von Erdgas	kg	508	x	3 186 592	Textilien aus Leder und Lederwaren	kg	4	4	x
Erzeugung von Erdgas	kg	55	-	-	Textilien aus Leder und Lederwaren	kg	4	4	x
Erzeugung von Erdgas	t	2	-	-	Textilien aus Leder und Lederwaren	kg	4	4	x
Erzeugung von Erdgas	t	7	-	-	Textilien aus Leder und Lederwaren	kg	4	4	x
Erzeugung von Erdgas	kg	41	605 557 331	2 454 056	Textilien aus Leder und Lederwaren	kg	4	4	x
Erzeugung von Erdgas	kg	11	124 048 886	727 820	Textilien aus Leder und Lederwaren	kg	4	4	x
Erzeugung von Erdgas	kg	24	x	474 589	Textilien aus Leder und Lederwaren	kg	4	4	x
Erzeugung von Erdgas	kg	24	x	465 843	Textilien aus Leder und Lederwaren	kg	4	4	x
Erzeugung von Erdgas	kg	2	-	-	Textilien aus Leder und Lederwaren	kg	4	4	x
Erzeugung von Erdgas	kg	61	x	796 590	Textilien aus Leder und Lederwaren	kg	4	4	x
Erzeugung von Erdgas	kg	29	x	453 031	Textilien aus Leder und Lederwaren	kg	4	4	x
Erzeugung von Erdgas	t	26	-	-	Textilien aus Leder und Lederwaren	kg	4	4	x

Statistische Berichte

Gäste und Übernachtungen im Reiseverkehr Nordrhein-Westfalens

September 2023



Gäste und Übernachtungen im Reiseverkehr Nordrhein-Westfalens

September 2023

Herausgegeben von
Information und Technik Nordrhein-Westfalen, Statistisches Landesamt
Mauerstraße 51, 40476 Düsseldorf • Postfach 10 11 05, 40002 Düsseldorf
Telefon +49211 9449-01 • Telefax +49211 9449-8000
Internet: <http://www.it.nrw>
E-Mail: poststelle@it.nrw.de

Erschienen im November 2023

Alle Statistischen Berichte finden Sie als PDF-Datei zum kostenlosen
Download in unserer Internet-Rubrik Aktuell / Publikationen.
© IT.NRW, Statistisches Landesamt, Düsseldorf, 2023. Dieses Werk ist lizenziert unter
der Datenlizenz Deutschland - Namensnennung - Version 2.0.
Auszugsweise Vervielfältigung und Verbreitung mit Quellenangabe gestattet.

Inhalt

	Seite
Vorbemerkungen	4
Hinweis	5
Grafiken	6
 Tabellenteil	
1. Entwicklung der Ankünfte und Übernachtungen	8
2. Kapazität und Leistung der Beherbergungsstätten im September 2023 nach	
2.1 Verwaltungsbezirken	9
2.2 Gemeindegruppen und Betriebsarten	23
2.3 Reisegebieten und Betriebsarten	27
2.4 Reisegebieten und Herkunftsländern	31
3. Leistung der Beherbergungsstätten von Januar bis September 2023 nach	
3.1 Verwaltungsbezirken	44
3.2 Gemeindegruppen und Betriebsarten	58
3.3 Reisegebieten und Betriebsarten	62
3.4 Reisegebieten und Herkunftsländern	66
4.1 Leistung der Campingplätze nach Herkunftsländern	79
4.2 Leistung der Campingplätze nach Herkunftsländern – kumulierte Ergebnisse	80
 Karte	
Reisegebiete in Nordrhein-Westfalen	81
Übersicht der Reisegebiete / Regionen in Nordrhein-Westfalen	82
 Karte	
Kur- und Erholungsorte in Nordrhein-Westfalen	83
Verzeichnis der Kurorte und Erholungsorte in Nordrhein-Westfalen	84
 Veröffentlichungen	 85

Vorbemerkungen

In der Beherbergungsstatistik des Reiseverkehrs werden monatlich die angekommenen Gäste und Gästeübernachtungen in Beherbergungsbetrieben und auf Campingplätzen erfasst, wobei die Gäste aus dem Ausland nach dem Herkunftsland (ständiger Wohnsitz) untergliedert werden. Bei Beherbergungsbetrieben wird die Zahl der angebotenen Betten und bei Campingplätzen die Zahl der angebotenen Stellplätze erhoben. Einmal jährlich wird bei Betrieben der klassischen Hotellerie zum Stichtag 31. Juli die Zahl der angebotenen Gästezimmer erfasst und in der Juli-Ausgabe dieses Berichts veröffentlicht.

Die Rechtsgrundlage dieser Erhebung ist das „Gesetz zur Neuordnung der Statistik über die Beherbergung im Reiseverkehr (Beherbergungsstatistikgesetz – BeherbStatG) vom 22. Mai 2002“ (BGBl. I S. 1642), zuletzt geändert durch Artikel 11 des Gesetzes vom 28. Juli 2015 (BGBl. I S. 1400). Nach § 3 (I) dieses Gesetzes werden nur Beherbergungsbetriebe in die Erhebung einbezogen, die zehn und mehr Schlafgelegenheiten bzw. bei Campingplätzen zehn und mehr Stellplätze aufweisen.

Darstellung der Ergebnisse

Die vorliegenden Monatsergebnisse enthalten vorläufige Zahlen. In der Regel weichen aber die endgültigen Ergebnisse nur geringfügig davon ab. In den aufsummierten Teiljahresergebnissen im zweiten Teil des Berichtes fließen jeweils nachträgliche Meldungen von Beherbergungsbetrieben ein, so dass diese Ergebnisse im Laufes des Jahres beständiger werden.

Zurzeit gibt es in Nordrhein-Westfalen zwei Gemeinden (von 396), die keine Beherbergungsstätte mit zehn und mehr Betten haben. Sie werden in der Erhebung nicht berücksichtigt.

Die Zahl der prädikatisierten Orte in Nordrhein-Westfalen beträgt zurzeit 72. Darunter befinden sich 10 Mineral-, Moor-, Sole- und Thermalbäder, 4 Heilklimatische Kurorte, 5 Kneippkurorte, 7 Kneippheilbäder, 16 Luftkurorte und 30 Erholungsorte. Eine Übersicht der Lage dieser Orte finden Sie am Ende des Berichtes.

Hinweis

Abweichungen in den Summen ergeben sich aus dem Runden der Einzelwerte

Eventuelle Abweichungen der Monatswerte in Tabelle 1 gegenüber den Monatswerten vorangegangener Statistischer Berichte ergeben sich durch Nachmeldungen.

Zeichenerklärung

0	weniger als die Hälfte von 1 in der letzten besetzten Stelle, jedoch mehr als nichts
–	nichts vorhanden (genau null)
...	Angabe fällt später an
x	Tabellenfach gesperrt, weil Aussage nicht sinnvoll
.	Zahlenwert unbekannt oder geheim zu halten

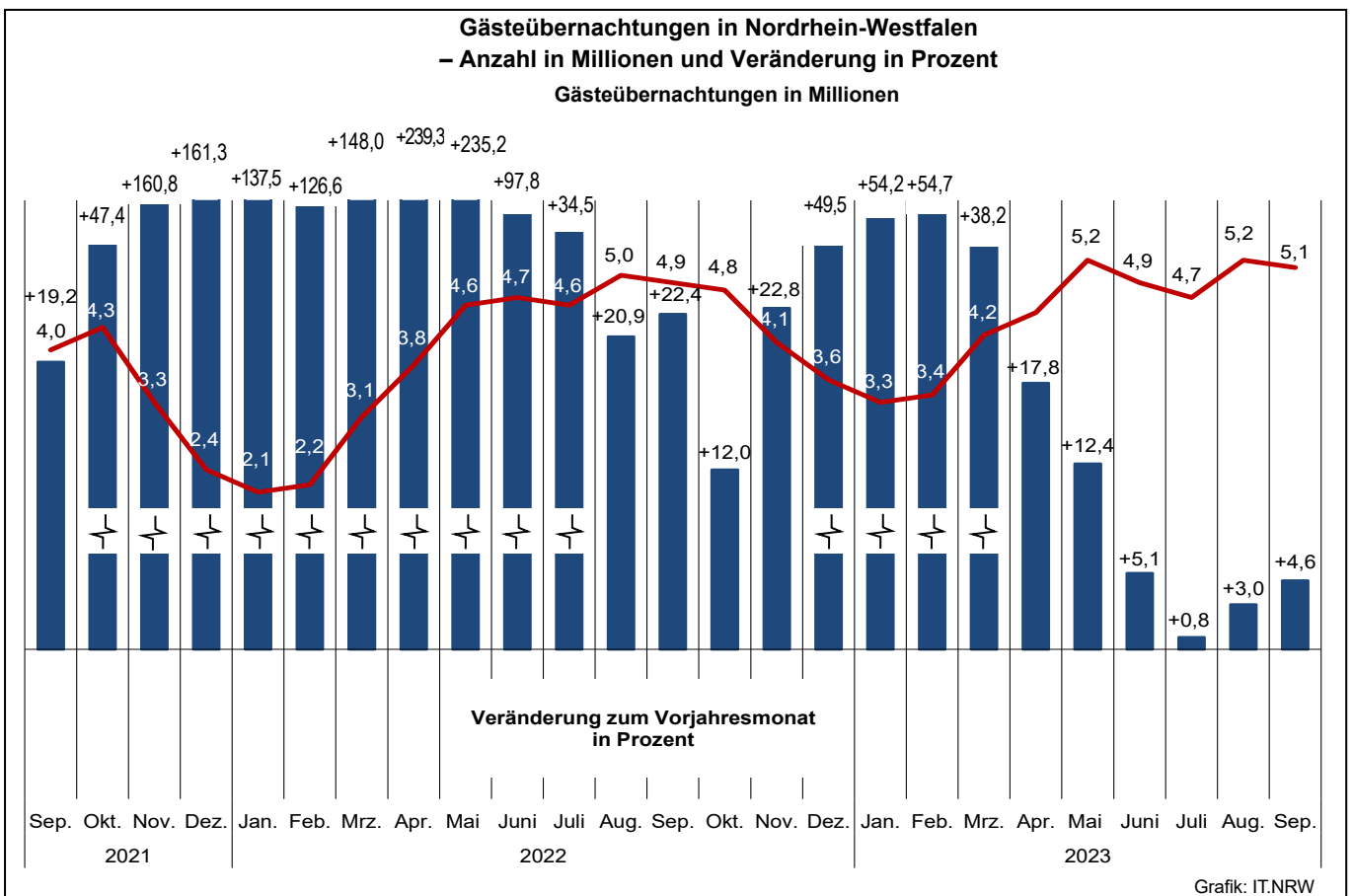
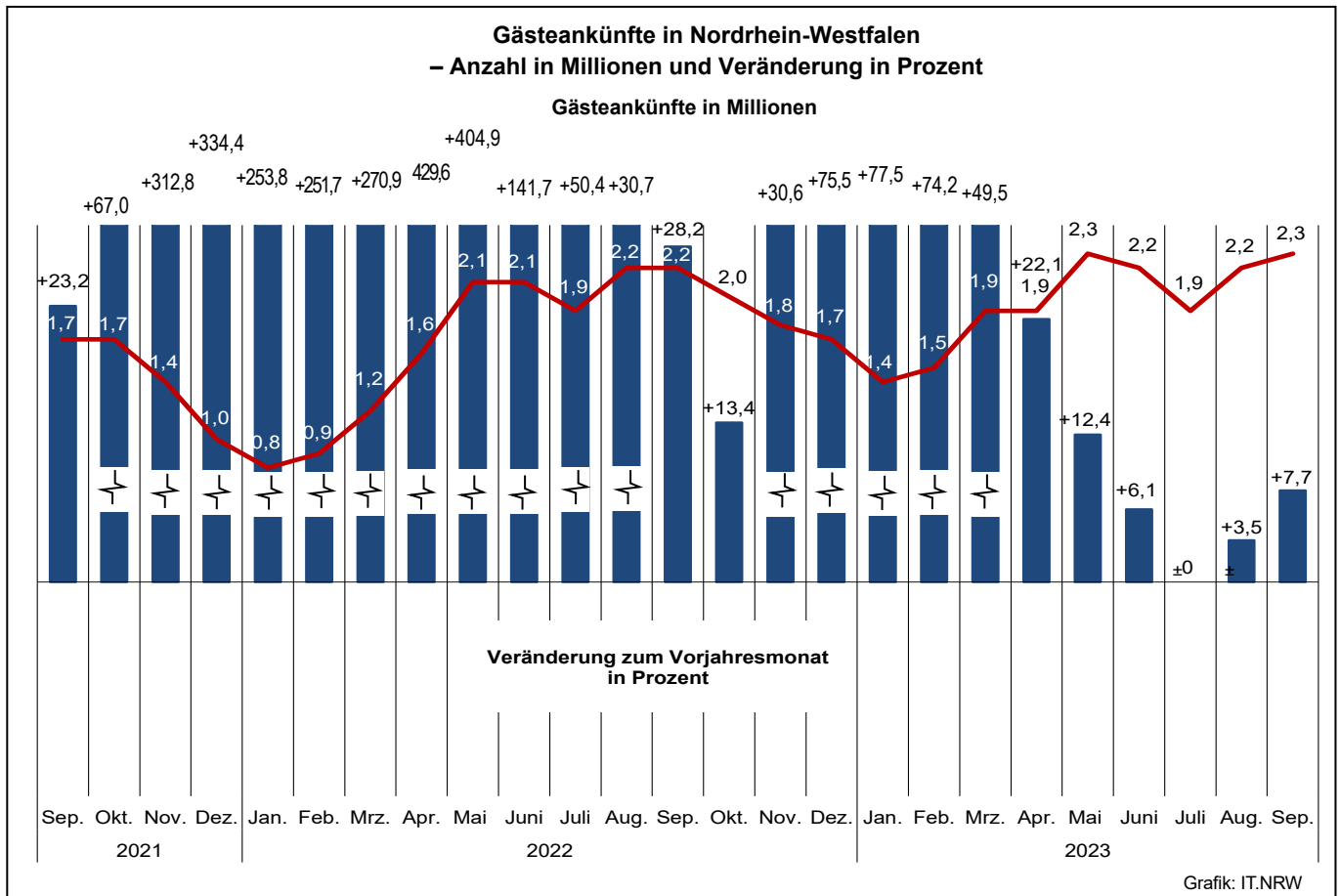

Übernachtungen in NRW je 1 000 Einwohnerinnen und Einwohner nach Reisegebieten sowie Anteil der deutschen und ausländischen Gäste im September 2023

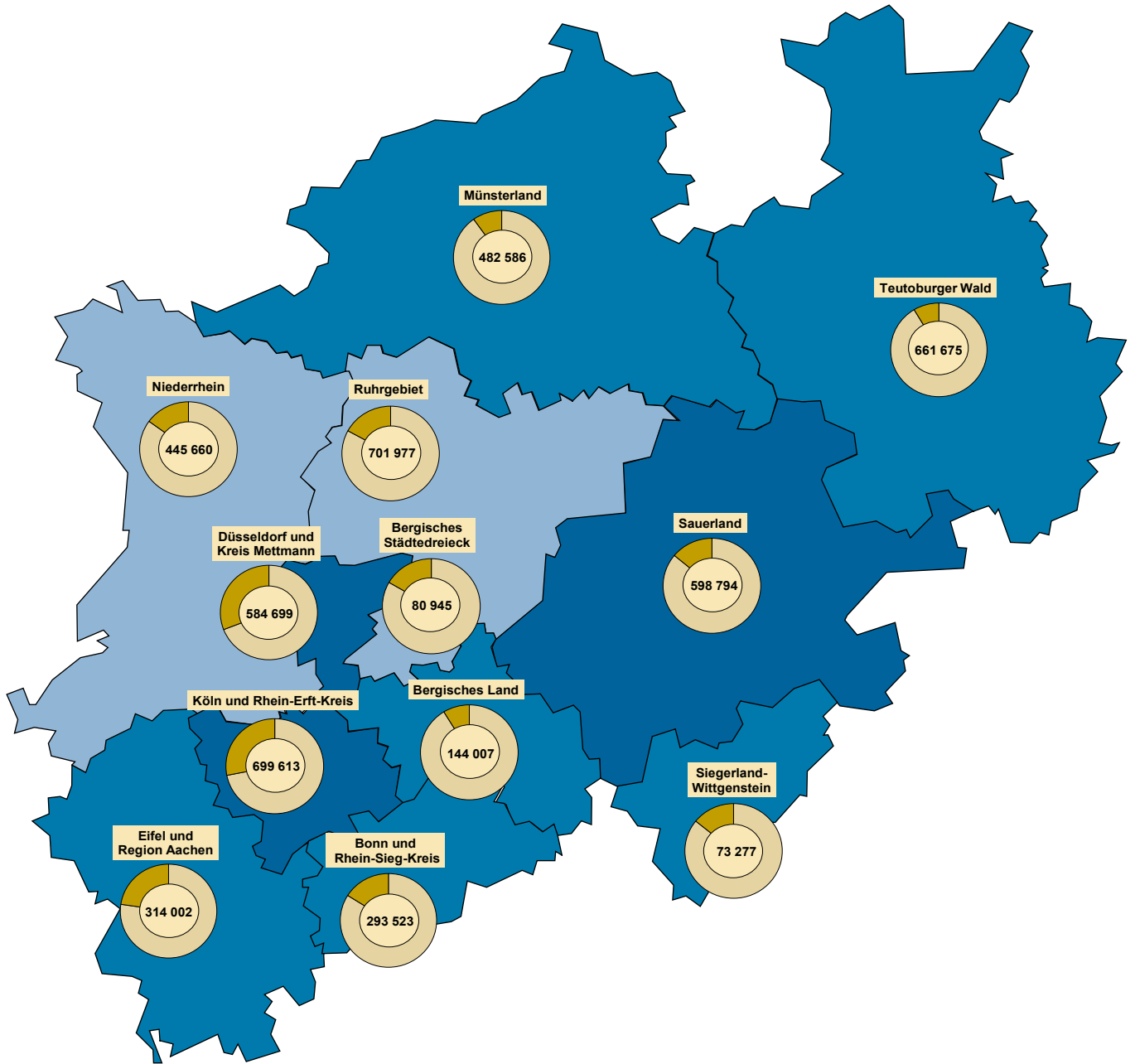

Beherbergungsintensität der Übernachtungen je 1 000 Einwohnerinnen und Einwohner

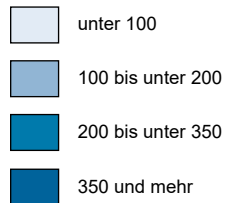

Kreisdiagramme

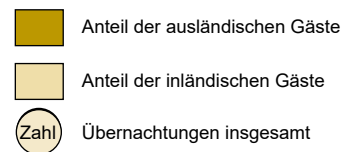

Grafik: IT.NRW

1. Entwicklung der Ankünfte und Übernachtungen

Zeitraum	Ankünfte		Übernachtungen		Ankünfte		Übernachtungen		
	aller Gäste	ausländischer Gäste	aller Gäste	ausländischer Gäste	aller Gäste	ausländischer Gäste	aller Gäste	ausländischer Gäste	
	Anzahl				Veränderungen zum Vorjahresmonat in %				
2021	Januar	221 825	25 305	898 773	84 183	-86,4	-93,1	-75,2	-88,9
	Februar	242 821	26 688	983 692	88 205	-85,8	-93,0	-74,3	-89,4
	März	335 675	37 534	1 234 976	115 155	-54,1	-67,5	-37,4	-55,4
	April	298 477	34 668	1 117 746	110 026	+137,4	+187,9	+77,4	+118,9
	Mai	407 234	42 004	1 376 210	122 646	+5,0	+50,9	+10,5	+41,0
	Juni	860 430	83 648	2 381 611	203 789	+5,7	-1,9	+10,2	-0,1
	Juli	1 278 414	174 114	3 447 397	426 048	+8,2	-14,5	+9,8	-13,6
	August	1 653 484	233 820	4 172 512	543 631	+18,8	-3,1	+19,8	-7,8
	September	1 686 874	241 908	3 966 486	534 952	+23,2	+34,8	+19,2	+29,0
	Oktober	1 745 965	283 119	4 252 367	633 304	+67,0	+209,2	+47,4	+176,3
	November	1 399 087	242 201	3 299 184	518 041	+312,8	+600,1	+160,8	+362,0
	Dezember	950 667	211 869	2 434 513	444 549	+334,4	+752,2	+161,3	+426,6
2022	Januar	784 878	141 725	2 134 306	323 439	+253,8	+460,1	+137,5	+284,2
	Februar	853 994	150 105	2 228 972	354 149	+251,7	+462,4	+126,6	+301,5
	März	1 245 132	194 796	3 063 102	436 658	+270,9	+419,0	+148,0	+279,2
	April	1 580 820	278 705	3 792 493	591 340	+429,6	+703,9	+239,3	+437,5
	Mai	2 056 002	362 542	4 612 893	761 211	+404,9	+763,1	+235,2	+520,7
	Juni	2 079 702	361 348	4 709 939	758 767	+141,7	+332,0	+97,8	+272,3
	Juli	1 922 751	401 580	4 635 846	875 502	+50,4	+130,6	+34,5	+105,5
	August	2 160 887	438 672	5 045 103	984 858	+30,7	+87,6	+20,9	+81,2
	September	2 163 276	393 000	4 856 774	842 315	+28,2	+62,5	+22,4	+57,5
	Oktober	1 980 522	401 732	4 764 600	890 831	+13,4	+41,9	+12,0	+40,7
	November	1 826 516	382 262	4 051 116	779 907	+30,6	+57,8	+22,8	+50,5
	Dezember	1 668 724	466 190	3 639 477	887 317	+75,5	+120,0	+49,5	+99,6
2023	Januar	1 392 988	285 675	3 291 060	613 733	+77,5	+101,6	+54,2	+89,8
	Februar	1 488 034	313 172	3 447 998	696 105	+74,2	+108,6	+54,7	+96,6
	März	1 861 523	350 064	4 232 967	764 351	+49,5	+79,7	+38,2	+75,0
	April	1 929 638	387 477	4 465 962	804 918	+22,1	+39,0	+17,8	+36,1
	Mai	2 311 933	476 177	5 183 219	1 001 620	+12,4	+31,3	+12,4	+31,6
	Juni	2 206 530	440 024	4 949 140	926 109	+6,1	+21,8	+5,1	+22,1
	Juli	1 923 349	444 310	4 673 879	958 985	-	+10,6	+0,8	+9,5
	August	2 236 413	484 344	5 198 790	1 089 418	+3,5	+10,4	+3,0	+10,6
	September	2 329 456	439 691	5 080 758	906 132	+7,7	+11,9	+4,6	+7,6
	Oktober
	November
	Dezember

2.1 Kapazität und Leistung der Beherbergungsstätten nach Verwaltungsbezirken

September 2023

Amtliche Schlüsselnummer	Verwaltungsbezirk	Betriebe		Betten			Mittlere Aufenthaltsdauer ³⁾	
		geöffnete	Veränderung ¹⁾	angebotene	Veränderung ¹⁾	mittlere Auslastung ²⁾	aller Gäste	ausländischer Gäste
	Kreisfreie Städte							
111 000	Düsseldorf	215	+0,5	36 101	+9,5	45,5	1,8	1,9
112 000	Duisburg	45	-4,3	4 225	+5,6	44,9	1,9	1,9
113 000	Essen	108	+0,9	12 123	+1,9	46,3	1,9	1,9
114 000	Krefeld	23	-	2 020	+6,6	40,8	1,6	1,7
116 000	Mönchengladbach	30	+3,4	2 519	-6,3	48,2	2,2	2,6
117 000	Mülheim an der Ruhr	22	-4,3	1 327	+5,5	41,0	1,8	2,4
119 000	Oberhausen	32	+3,2	3 742	+0,1	44,6	2,3	2,5
120 000	Remscheid	15	-	859	+1,4	36,7	1,8	2,2
122 000	Solingen	14	-12,5	777	-8,8	48,3	2,4	3,6
124 000	Wuppertal	43	+2,4	4 132	+0,1	49,2	2,3	2,1
154 000	Kreis Kleve	121	-0,8	5 518	-3,5	44,4	2,1	2,0
154 004	Bedburg-Hau	2	-	12	-	.	.	.
154 008	Emmerich am Rhein, Stadt	12	+9,1	263	-6,7	46,0	2,2	2,0
154 012	Geldern, Stadt	12	-	603	-3,1	56,6	3,8	1,8
154 016	Goch, Stadt	11	-	474	-1,0	52,3	2,0	2,1
154 020	Issum	4	-20,0	55	-11,3	11,9	2,0	2,0
154 024	Kalkar, Stadt	8	-	1 174	+1,2	34,4	1,9	1,7
154 028	Kerken	6	-	75	-25,0	42,5	2,2	5,5
154 032	Kevelaer, Stadt	15	-6,3	616	-24,8	38,3	1,8	2,2
154 036	Kleve, Stadt	10	-9,1	591	-2,0	43,8	1,8	1,8
154 040	Kranenburg	5	+25,0	274	+5,4	60,2	2,3	2,4
154 044	Rees, Stadt	9	-	284	+3,3	49,4	1,9	1,9
154 048	Rheurdt	3	-	109	-	45,3	2,3	2,0
154 052	Straelen, Stadt	8	-	202	+0,5	49,6	1,8	2,6
154 056	Udem	5	-	222	+18,7	60,6	3,1	2,4
154 060	Wachtendonk	4	-	104	-12,6	.	.	.
154 064	Weeze	7	-	460	+7,7	41,2	1,5	1,6
158 000	Kreis Mettmann	93	+1,1	7 511	+7,0	37,4	1,8	1,6
158 004	Erkrath, Stadt	4	-	184	+21,1	45,6	1,5	1,8
158 008	Haan, Stadt	5	-	430	+0,5	41,2	1,9	2,3
158 012	Heiligenhaus, Stadt	4	-20,0	210	-7,9	.	.	.
158 016	Hilden, Stadt	11	-	1 053	+0,2	37,4	2,2	2,5
158 020	Langenfeld (Rhld.), Stadt	10	-	403	-1,0	36,5	1,8	1,9
158 024	Mettmann, Stadt	9	+12,5	978	+1,3	36,7	2,0	2,0
158 026	Monheim am Rhein, Stadt	8	-	787	+3,7	38,8	1,4	1,2
158 028	Ratingen, Stadt	28	+3,7	2 901	+17,9	37,4	1,7	1,5
158 032	Velbert, Stadt	12	-	499	-1,2	32,8	1,8	1,8
158 036	Wülfrath, Stadt	2	-	66	+4,8	.	.	.
162 000	Rhein-Kreis Neuss	83	-1,2	5 990	+4,7	47,3	2,5	2,3
162 004	Dormagen, Stadt	16	-	736	+2,9	55,8	3,1	3,3
162 008	Grevenbroich, Stadt	12	-	597	+4,0	49,1	2,9	2,2
162 012	Jüchen, Stadt	3	-	106	+43,2	35,5	1,8	1,6
162 016	Kaarst, Stadt	8	-	514	-0,8	31,1	1,7	1,8
162 020	Korschenbroich, Stadt	7	-	332	+0,3	.	.	.
162 022	Meerbusch, Stadt	18	-5,3	971	+10,5	55,5	5,4	7,2
162 024	Neuss, Stadt	16	+6,7	2 682	+4,5	41,3	1,7	1,8
162 028	Rommerskirchen	3	-25,0	52	-16,1	.	.	.
166 000	Kreis Viersen	57	-6,6	2 563	-4,0	48,4	2,2	1,8
166 004	Brüggen	7	-12,5	354	-7,6	41,0	2,3	2,6
166 008	Grefrath	4	-	192	-1,0	48,7	2,1	2,0
166 012	Kempfen, Stadt	7	-	325	+12,1	44,5	3,4	2,1
166 016	Nettetal, Stadt	12	-7,7	851	-4,0	54,5	1,9	1,2
166 020	Niederkrüchten	8	-11,1	64	-28,9	56,1	2,2	2,5
166 024	Schwalmtal	2	-	51	+27,5	.	.	.
166 028	Tönisvorst, Stadt	2	-	37	-	.	.	.
166 032	Viersen, Stadt	6	-14,3	172	-3,9	40,7	1,8	1,5
166 036	Willich, Stadt	9	-	517	-9,6	49,2	2,2	2,6
170 000	Kreis Wesel	103	-1,9	4 833	+2,3	49,2	2,2	2,4
170 004	Alpen	4	-	96	-	50,8	2,2	2,3
170 008	Dinslaken, Stadt	7	-	292	+0,7	43,6	2,1	3,1
170 012	Hamminkeln, Stadt	8	-	495	+54,7	68,3	5,0	9,4
170 016	Hünxe	4	-20,0	93	-32,6	.	.	.
170 020	Kamp-Lintfort, Stadt	5	-	362	-	45,6	1,6	1,5

1) Veränderung gegenüber dem Vorjahresmonat in % – 2) mittlere Auslastung = (Übernachtungen / angebotene Bettentage) * 100 – 3) mittlere Aufenthaltsdauer (in Tagen) = Übernachtungen / Ankünfte

Noch: 2.1 Kapazität und Leistung der Beherbergungsstätten nach Verwaltungsbezirken

September 2023

Amtliche Schlüsselnummer	Verwaltungsbezirk	Ankünfte				Übernachtungen			
		aller Gäste	Veränderung ¹⁾	ausländischer Gäste	Veränderung ¹⁾	aller Gäste	Veränderung ¹⁾	ausländischer Gäste	Veränderung ¹⁾
	Kreisfreie Städte								
111 000	Düsseldorf	280 967	+12,3	87 252	+17,0	500 374	+11,6	162 544	+8,6
112 000	Duisburg	29 828	+0,6	4 892	+8,6	56 947	-0,4	9 088	+4,4
113 000	Essen	90 149	+2,6	19 299	+42,1	169 978	+0,6	36 217	+45,3
114 000	Krefeld	15 041	+19,6	2 351	+4,3	24 750	+8,4	3 969	-21,1
116 000	Mönchengladbach	16 269	-15,1	2 394	-19,3	36 432	-5,7	6 241	-16,9
117 000	Mülheim an der Ruhr	8 996	+11,5	1 291	+32,0	16 335	+9,5	3 125	+23,0
119 000	Oberhausen	22 135	+9,1	3 428	+19,5	51 121	+16,8	8 466	+36,7
120 000	Remscheid	5 337	+2,7	762	+20,6	9 462	+2,2	1 678	+49,8
122 000	Solingen	4 797	+5,9	830	+30,5	11 605	+44,9	2 947	+103,8
124 000	Wuppertal	25 949	+3,9	4 284	+26,2	59 878	+8,5	8 840	+50,2
154 000	Kreis Kleve	44 288	+1,9	6 616	-14,3	91 719	+1,3	12 960	-12,8
154 004	Bedburg-Hau
154 008	Emmerich am Rhein, Stadt	3 417	+7,9	750	+17,4	7 391	+5,3	1 495	-0,5
154 012	Geldern, Stadt	2 939	+5,9	241	+7,1	11 143	+18,2	445	+9,6
154 016	Goch, Stadt	5 103	+22,3	805	+76,5	10 458	+10,9	1 663	+14,0
154 020	Issum	362	-17,9	62	-27,1	716	-33,5	124	-52,1
154 024	Kalkar, Stadt	8 876	+5,0	1 421	-24,3	16 803	+1,5	2 444	-20,1
154 028	Kerken	666	+41,1	89	+7,2	1 464	+49,5	488	+83,5
154 032	Kevelaer, Stadt	5 086	-12,1	499	-29,3	9 243	-14,0	1 080	-43,5
154 036	Kleve, Stadt	4 635	-11,3	666	-34,0	8 404	-14,2	1 189	-33,6
154 040	Kranenburg	2 237	-14,7	139	+14,9	5 059	-3,2	330	+42,2
154 044	Rees, Stadt	2 462	+2,8	233	-10,0	4 693	-4,4	440	-16,7
154 048	Rheurdt	705	+17,3	4	-60,0	1 642	+29,8	8	-60,0
154 052	Straelen, Stadt	2 034	+19,4	241	+18,7	3 639	+10,7	619	+1,1
154 056	Uedem	1 340	+35,5	37	+19,4	4 102	+3,3	87	+148,6
154 060	Wachtendonk
154 064	Weeze	3 779	-7,8	1 334	-31,3	5 721	+1,9	2 122	-11,7
158 000	Kreis Mettmann	47 913	+2,6	11 181	+22,0	84 325	-2,0	18 080	-1,7
158 004	Erkrath, Stadt	1 662	+5,6	186	-7,5	2 517	+24,4	333	+3,4
158 008	Haan, Stadt	2 795	+16,8	330	+2,2	5 318	+6,8	762	-20,8
158 012	Heiligenhaus, Stadt
158 016	Hilden, Stadt	5 276	+46,8	636	+5,6	11 806	+28,1	1 562	+6,4
158 020	Langenfeld (Rhld.), Stadt	2 421	-7,3	441	-2,4	4 410	-11,8	827	-12,3
158 024	Mettmann, Stadt	5 344	-16,8	1 193	-14,7	10 754	-1,5	2 353	-14,4
158 026	Monheim am Rhein, Stadt	6 698	+18,5	2 588	+61,2	9 278	-3,9	3 079	+15,6
158 028	Ratingen, Stadt	19 366	-3,1	5 323	+25,6	32 509	-8,6	8 197	-0,9
158 032	Velbert, Stadt	2 739	-15,4	225	+26,4	4 917	-17,9	415	+45,1
158 036	Wülfrath, Stadt
162 000	Rhein-Kreis Neuss	34 422	-1,9	5 650	+12,6	85 925	+0,7	13 211	+9,0
162 004	Dormagen, Stadt	4 012	+12,3	574	-8,6	12 430	+3,9	1 891	+10,1
162 008	Grevenbroich, Stadt	3 042	+1,4	705	+144,8	8 794	+12,7	1 551	+113,6
162 012	Jüchen, Stadt	620	+2,0	61	+22,0	1 128	+15,2	100	+35,1
162 016	Kaarst, Stadt	2 876	-3,1	441	+12,5	4 792	-4,1	776	-26,0
162 020	Korschenbroich, Stadt
162 022	Meerbusch, Stadt	3 147	-19,3	360	-27,1	16 914	-6,9	2 591	-13,1
162 024	Neuss, Stadt	19 870	-1,9	3 447	+10,2	33 219	-0,6	6 185	+16,3
162 028	Rommerskirchen
166 000	Kreis Viersen	18 775	-4,4	2 582	+39,2	40 446	-4,3	4 601	+8,3
166 004	Brüggen	2 298	-8,6	397	+57,5	5 282	+5,9	1 016	+87,8
166 008	Grefrath	1 423	+79,7	24	-63,1	3 043	+78,0	49	-51,0
166 012	Kempfen, Stadt	1 535	+1,5	168	+60,0	5 201	+9,6	361	+27,1
166 016	Nettetal, Stadt	7 183	-15,7	1 260	+76,7	13 922	-21,4	1 450	-7,5
166 020	Niederkrüchten	1 037	+15,1	82	-28,7	2 305	+5,3	201	+11,0
166 024	Schwalmtal
166 028	Tönisvorst, Stadt
166 032	Viersen, Stadt	1 177	+4,5	90	+20,0	2 102	-2,5	133	-4,3
166 036	Willich, Stadt	3 482	-5,7	506	+10,2	7 624	-2,3	1 312	-0,2
170 000	Kreis Wesel	37 801	-3,4	5 145	+38,3	84 112	+2,6	12 531	+38,0
170 004	Alpen	793	+13,4	88	+17,3	1 738	+26,9	201	+18,9
170 008	Dinslaken, Stadt	1 897	-7,4	174	-21,3	3 904	-10,9	535	+10,3
170 012	Hamminkeln, Stadt	2 618	-2,6	108	+71,4	13 119	+41,2	1 019	+5,4
170 016	Hünxe
170 020	Kamp-Lintfort, Stadt	3 024	+0,7	144	+26,3	4 957	+7,4	217	+11,9

Anmerkungen Seite 9

Noch: 2.1 Kapazität und Leistung der Beherbergungsstätten nach Verwaltungsbezirken

September 2023

Amtliche Schlüsselnummer	Verwaltungsbezirk	Betriebe		Betten			Mittlere Aufenthaltsdauer ³⁾	
		geöffnete	Veränderung ¹⁾	angebotene	Veränderung ¹⁾	mittlere Auslastung ²⁾	aller Gäste	ausländischer Gäste
	Noch: Kreis Wesel							
170 024	Moers, Stadt	16	+6,7	794	+5,2	51,6	2,4	1,8
170 028	Neukirchen-Vluyn, Stadt	2	–	212	–5,4	.	.	.
170 032	Rheinberg, Stadt	4	–20,0	135	–8,2	32,7	2,0	2,6
170 036	Schermbek	10	–	485	–	44,6	2,0	2,1
170 040	Sonsbeck	6	–	202	–	50,7	2,3	1,7
170 044	Voerde (Niederrhein), Stadt	3	–	149	–1,3	44,8	2,4	2,3
170 048	Wesel, Stadt	14	–	789	–1,4	49,3	1,8	2,5
170 052	Xanten, Stadt	20	–4,8	729	–3,2	51,0	1,9	2,8
100 000	Reg.-Bez. Düsseldorf	1 004	–0,7	94 240	+4,6	45,2	1,9	1,9
	Kreisfreie Städte							
314 000	Bonn	90	–	9 997	+2,0	55,1	2,0	2,5
315 000	Köln	252	–5,6	36 984	+3,2	50,1	1,6	1,7
316 000	Leverkusen	20	–4,8	1 416	–3,9	46,0	1,9	2,1
	Städteregion Aachen	188	+2,7	10 067	+7,6	52,1	2,1	1,8
334 002	Aachen, kreisfreie Stadt	57	–	5 571	+8,6	56,5	1,9	1,7
334 004	Alsdorf, Stadt	5	–	118	–	45,7	2,3	1,9
334 008	Baesweiler, Stadt	5	–	178	–4,8	.	.	.
334 012	Eschweiler, Stadt	12	–	398	+6,7	52,2	2,0	1,9
334 016	Herzogenrath, Stadt	2	–33,3	85	–19,8	.	.	.
334 020	Monschau, Stadt	48	+17,1	1 380	+12,3	47,8	2,1	1,8
334 024	Roetgen	5	–	89	–	48,2	1,6	1,7
334 028	Simmerath	41	–2,4	1 517	+4,5	44,6	2,7	2,5
334 032	Stolberg (Rhld.), Stadt	6	–14,3	283	–13,5	41,9	1,7	1,4
334 036	Würselen, Stadt	7	+16,7	448	+28,7	55,1	3,7	1,9
358 000	Kreis Düren	84	–1,2	4 265	+3,4	42,0	2,4	3,2
358 004	Aldenhoven	–	–100,0	–	–100,0	–	–	–
358 008	Düren, Stadt	13	–7,1	817	–0,8	47,8	1,7	1,7
358 012	Heimbach, Stadt	22	+10,0	1 501	+2,2	43,7	3,2	4,4
358 016	Hürtgenwald	8	+14,3	367	+29,2	34,8	2,7	2,7
358 020	Inden	–	–100,0	–	–100,0	–	–	–
358 024	Jülich, Stadt	8	–	512	–2,8	42,9	2,0	1,8
358 028	Kreuzau	4	–	157	+15,4	49,7	2,2	2,3
358 032	Langerwehe	2	–	22	–	.	.	.
358 036	Linnich, Stadt	3	–	90	+50,0	12,5	2,2	1,5
358 040	Merzenich	1	–	30	+36,4	.	.	.
358 044	Nideggen, Stadt	18	–	601	–0,5	41,4	2,5	2,5
358 048	Niederzier	4	–	143	+24,3	21,6	1,4	1,3
358 052	Nörvenich	1	–	25	–7,4	.	.	.
358 056	Titz	–	–	–	–	–	–	–
358 060	Vettweiß	–	–	–	–	–	–	–
362 000	Rhein-Erft-Kreis	90	–10,9	7 345	–3,0	56,0	2,7	2,3
362 004	Bedburg, Stadt	5	–16,7	380	+5,3	34,7	2,4	9,3
362 008	Bergheim, Stadt	10	–9,1	387	–3,3	60,0	3,6	11,4
362 012	Brühl, Stadt	17	–5,6	2 888	+2,2	52,4	2,3	1,3
362 016	Elsdorf, Stadt	4	–	92	–	37,5	7,9	51,9
362 020	Erfstadt, Stadt	5	–28,6	101	–26,8	37,4	3,0	6,0
362 024	Frechen, Stadt	8	–20,0	537	–22,2	51,9	1,7	1,9
362 028	Hürth, Stadt	15	–	1 572	+0,2	81,1	4,5	4,0
362 032	Kerpen, Stadt	13	–13,3	736	–13,8	45,8	2,5	1,9
362 036	Pulheim, Stadt	8	–11,1	349	+3,9	38,2	1,7	1,6
362 040	Wesseling, Stadt	5	–16,7	303	–0,3	42,6	1,8	1,6
366 000	Kreis Euskirchen	121	–4,0	5 699	–8,2	42,6	2,6	2,5
366 004	Bad Münstereifel, Stadt	13	–7,1	1 097	+1,2	65,7	6,4	2,1
366 008	Blankenheim	19	–5,0	624	–1,1	41,0	2,3	2,1
366 012	Dahlem	13	–	1 065	–18,9	25,3	2,9	4,6
366 016	Euskirchen, Stadt	10	–9,1	541	–3,7	47,8	1,7	1,6
366 020	Hellenthal	18	–10,0	434	–11,1	34,3	2,3	2,4
366 024	Kall	12	+9,1	507	+3,7	36,0	1,6	1,5
366 028	Mechemich, Stadt	7	–22,2	228	+7,5	.	.	.
366 032	Nettersheim	6	–	254	+1,6	44,1	1,9	1,0
366 036	Schleiden, Stadt	18	+12,5	852	–16,3	43,9	2,3	2,9
366 040	Weilerswist	2	–	40	–	.	.	.
366 044	Zülpich, Stadt	3	–25,0	57	–52,9	55,4	1,9	2,3

Anmerkungen Seite 9

Noch: 2.1 Kapazität und Leistung der Beherbergungsstätten nach Verwaltungsbezirken

September 2023

Amtliche Schlüsselnummer	Verwaltungsbezirk	Ankünfte				Übernachtungen			
		aller Gäste	Veränderung ¹⁾	ausländischer Gäste	Veränderung ¹⁾	aller Gäste	Veränderung ¹⁾	ausländischer Gäste	Veränderung ¹⁾
	Noch: Kreis Wesel								
170 024	Moers, Stadt	5 324	+1,9	994	+26,6	12 616	+7,8	1 803	+40,4
170 028	Neukirchen-Vluyn, Stadt
170 032	Rheinberg, Stadt	660	-10,3	153	+29,7	1 326	-8,2	400	+34,2
170 036	Schermbeck	3 231	-11,9	125	-16,1	6 535	-10,7	265	-21,8
170 040	Sonsbeck	3 143	+19,7	698	+158,5	7 365	+6,4	1 210	+127,4
170 044	Voerde (Niederrhein), Stadt	826	-16,1	51	-12,1	2 001	-10,2	117	-15,2
170 048	Wesel, Stadt	7 893	+7,4	1 144	-2,5	13 849	+6,3	2 814	-7,3
170 052	Xanten, Stadt	6 992	-17,3	506	+0,6	13 275	-17,6	1 393	+25,3
100 000	Reg.-Bez. Düsseldorf	682 667	+5,6	157 957	+18,0	1323 409	+5,6	304 498	+12,0
	Kreisfreie Städte								
314 000	Bonn	83 317	+5,8	13 343	-3,5	166 563	+6,7	32 761	+7,3
315 000	Köln	349 215	+11,3	98 728	+4,6	573 502	+5,9	171 206	-0,9
316 000	Leverkusen	10 023	+18,9	2 072	+59,4	19 536	+12,5	4 396	+23,4
	Städteregion Aachen	82 248	+16,6	24 251	+26,2	169 601	+11,2	44 024	+24,2
334 002	Aachen, kreisfreie Stadt	51 579	+16,1	16 382	+24,7	98 140	+13,0	28 166	+28,3
334 004	Alsdorf, Stadt	702	-3,8	58	-51,7	1 617	-0,2	111	-68,7
334 008	Baesweiler, Stadt
334 012	Eschweiler, Stadt	3 125	+9,6	746	+38,9	6 237	+2,6	1 391	+4,7
334 016	Herzogenrath, Stadt
334 020	Monschau, Stadt	11 611	+39,7	3 469	+47,8	24 164	+28,5	6 201	+39,9
334 024	Roetgen	1 011	+16,2	301	+17,6	1 645	+10,5	518	+21,6
334 028	Simmerath	8 994	+14,4	2 390	+32,9	24 558	-4,6	6 041	+25,1
334 032	Stolberg (Rhld.), Stadt	1 888	-11,7	390	+15,0	3 267	-19,7	549	-13,7
334 036	Würselen, Stadt	2 004	+0,4	385	-21,9	7 408	+52,4	734	-27,3
358 000	Kreis Düren	25 634	+2,9	5 730	+9,6	60 667	+3,6	18 422	+17,4
358 004	Aldenhoven	.	-100,0	.	.	.	-100,0	.	.
358 008	Düren, Stadt	6 994	-4,5	1 362	-16,2	11 948	-8,7	2 265	-22,8
358 012	Heimbach, Stadt	6 906	+24,1	2 899	+17,9	22 092	+20,6	12 754	+26,2
358 016	Hürtgenwald	1 505	+15,1	359	+68,5	4 030	+9,2	960	+117,2
358 020	Inden	.	-100,0	.	-100,0	.	-100,0	.	-100,0
358 024	Jülich, Stadt	3 631	-4,7	361	+35,7	7 299	-4,3	664	-12,9
358 028	Kreuzau	1 089	+0,7	164	+28,1	2 343	+13,5	379	+94,4
358 032	Langerwehe
358 036	Linnich, Stadt	148	-3,9	13	-13,3	329	+4,8	20	-33,3
358 040	Merzenich
358 044	Nideggen, Stadt	4 420	-6,7	529	+6,9	10 840	-7,3	1 321	+11,1
358 048	Niederzier	650	+16,5	41	+173,3	927	+21,0	55	+150,0
358 052	Nörvenich
358 056	Titz
358 060	Vettweiß
362 000	Rhein-Erft-Kreis	47 006	+7,8	10 870	+16,6	126 111	+9,6	25 268	+7,3
362 004	Bedburg, Stadt	1 438	-8,8	164	-31,4	3 382	-37,2	1 532	-52,6
362 008	Bergheim, Stadt	1 953	+9,3	338	-8,2	6 971	-4,1	3 843	+15,8
362 012	Brühl, Stadt	20 604	+7,5	6 192	+27,6	47 582	+27,8	7 746	+26,9
362 016	Elsdorf, Stadt	131	+13,9	7	-72,0	1 036	+20,9	363	+41,8
362 020	Erfstadt, Stadt	853	+6,8	1	-75,0	2 591	+87,3	6	+20,0
362 024	Frechen, Stadt	4 823	-3,5	947	-15,4	8 355	-5,2	1 833	-7,0
362 028	Hürth, Stadt	8 555	+12,7	1 925	+24,5	38 225	+7,8	7 611	+14,7
362 032	Kerpen, Stadt	4 105	-0,2	810	+13,8	10 106	-10,4	1 563	+35,3
362 036	Pulheim, Stadt	2 403	+25,1	231	-23,3	3 995	+13,6	365	-38,2
362 040	Wesseling, Stadt	2 141	+38,8	255	+64,5	3 868	-1,6	406	+45,0
366 000	Kreis Euskirchen	32 565	+4,7	3 439	-2,7	83 734	-10,5	8 759	-34,5
366 004	Bad Münstereifel, Stadt	3 389	+29,4	296	+157,4	21 630	+2,1	622	+225,7
366 008	Blankenheim	6 029	+2,9	363	+4,6	14 029	-11,0	775	-4,2
366 012	Dahlem	2 797	-26,9	541	-55,1	8 223	-44,8	2 463	-68,9
366 016	Euskirchen, Stadt	4 668	+6,9	651	+28,7	7 762	+9,7	1 026	+32,2
366 020	Hellenthal	2 825	+10,3	257	-33,1	6 443	+14,4	606	-32,4
366 024	Kall	3 294	+3,0	207	+86,5	5 367	-20,9	315	+88,6
366 028	Mechemich, Stadt
366 032	Nettersheim	1 988	+1,8	8	-27,3	3 748	-4,8	8	-70,4
366 036	Schleiden, Stadt	5 673	+13,3	853	+27,7	12 899	-3,3	2 435	+16,0
366 040	Weilerswist
366 044	Zülpich, Stadt	885	+21,2	22	+175,0	1 701	-42,0	50	+150,0

Anmerkungen Seite 9

Noch: 2.1 Kapazität und Leistung der Beherbergungsstätten nach Verwaltungsbezirken

September 2023

Amtliche Schlüsselnummer	Verwaltungsbezirk	Betriebe		Betten			Mittlere Aufenthaltsdauer ³⁾	
		geöffnete	Veränderung ¹⁾	angebotene	Veränderung ¹⁾	mittlere Auslastung ²⁾	aller Gäste	ausländischer Gäste
370 000	Kreis Heinsberg	52	-1,9	1 619	+4,5	40,5	2,2	2,1
370 004	Erkelenz, Stadt	6	-	215	-0,9	43,8	1,9	2,1
370 008	Gangelt	2	-	29	-	.	.	.
370 012	Geilenkirchen, Stadt	3	-25,0	152	-4,4	.	.	.
370 016	Heinsberg, Stadt	9	-	231	+6,0	44,4	1,5	1,8
370 020	Hückelhoven, Stadt	4	-20,0	107	+23,0	47,2	2,3	1,7
370 024	Selkant	1	-	-	-	.	.	.
370 028	Übach-Palenberg, Stadt	3	-	207	+7,3	25,7	2,8	2,8
370 032	Waldfeucht	2	-	32	+6,7	.	.	.
370 036	Wassenberg, Stadt	11	+10,0	193	+19,1	26,6	2,1	1,6
370 040	Wegberg, Stadt	11	-	453	-0,2	49,8	2,9	3,7
374 000	Oberbergischer Kreis	94	-3,1	5 357	-1,6	45,2	2,8	2,8
374 004	Bergneustadt, Stadt	8	-11,1	470	-0,4	30,3	1,9	2,4
374 008	Engelskirchen	6	-	413	-1,7	63,9	5,4	1,5
374 012	Gummersbach, Stadt	13	+8,3	704	+7,5	39,6	2,2	2,9
374 016	Hückeswagen, Stadt	5	-	111	-9,8	31,5	2,3	2,0
374 020	Lindlar	14	+7,7	471	+7,5	27,9	2,3	6,4
374 024	Marienthal	2	-	147	-	.	.	.
374 028	Morsbach	3	-	44	-13,7	.	.	.
374 032	Nümbrecht	7	-	860	+1,3	56,6	4,3	3,2
374 036	Radevormwald, Stadt	9	-	617	-1,9	43,8	2,8	1,1
374 040	Reichshof	3	-40,0	245	-13,7	.	.	.
374 044	Waldbrohl, Stadt	7	-	523	-6,6	35,6	2,2	3,0
374 048	Wiehl, Stadt	7	-	383	-	44,4	1,9	3,1
374 052	Wipperfürth, Stadt	10	-16,7	369	-14,8	42,4	1,9	2,7
378 000	Rhein.-Berg. Kreis	58	-6,5	3 199	-3,5	48,3	2,3	1,7
378 004	Bergisch Gladbach, Stadt	18	-	1 182	+2,1	46,3	2,0	1,6
378 008	Burscheid, Stadt	3	-	131	-1,5	39,5	1,6	2,0
378 012	Kürten	6	-14,3	190	-6,9	29,8	2,6	1,9
378 016	Leichlingen (Rhld), Stadt	7	-	494	-	60,8	10,3	4,9
378 020	Odenthal	6	-	419	+2,4	42,0	2,0	1,9
378 024	Overath, Stadt	5	-37,5	128	-56,6	37,0	1,9	2,8
378 028	Rösrath, Stadt	4	-	272	+10,6	56,5	1,8	1,4
378 032	Wermelskirchen, Stadt	9	-	383	+1,9	55,4	2,0	1,8
382 000	Rhein-Sieg-Kreis	124	-3,1	8 861	+0,3	46,5	2,0	2,0
382 004	Alfter	5	-	168	+0,6	43,6	2,4	4,4
382 008	Bad Honnef, Stadt	11	-	1 057	-1,0	56,6	1,7	2,1
382 012	Bornheim, Stadt	12	-7,7	518	-3,5	39,2	2,2	2,4
382 016	Eitorf	4	-	295	-	41,0	1,8	2,2
382 020	Hennef (Sieg), Stadt	10	-16,7	1 016	-3,9	47,9	2,9	1,9
382 024	Königswinter, Stadt	16	-11,1	1 632	-7,3	47,5	1,8	2,0
382 028	Lohmar, Stadt	8	-	190	+3,8	34,9	1,7	1,9
382 032	Meckenheim, Stadt	4	-	226	+7,1	58,8	1,8	1,8
382 036	Much	3	-	338	-0,6	.	.	.
382 040	Neunkirchen-Seelscheid	2	-	79	+5,3	.	.	.
382 044	Niederkassel, Stadt	5	-	213	-	46,3	1,6	1,6
382 048	Rheinbach, Stadt	4	-	415	+30,1	41,5	2,1	1,4
382 052	Ruppichteroth	1	-	25	-	.	.	.
382 056	Sankt Augustin, Stadt	3	-	157	+1,9	62,8	1,8	1,7
382 060	Siegburg, Stadt	13	-	983	+18,3	41,0	2,0	2,2
382 064	Swisttal	5	+25,0	296	+6,5	44,9	2,9	1,6
382 068	Troisdorf, Stadt	9	-	852	-7,2	47,6	1,8	1,8
382 072	Wachtberg	3	-	116	-	42,2	1,9	2,6
382 076	Windeck	6	-	285	-	45,9	2,0	2,0
300 000	Reg.-Bez. Köln	1 173	-3,3	94 809	+1,4	49,6	2,0	1,9
	Kreisfreie Städte							
512 000	Bottrop	11	-	606	-1,8	47,1	2,8	3,4
513 000	Gelsenkirchen	22	-	1 942	-9,8	54,5	3,1	2,1
515 000	Münster	85	+3,7	10 041	+5,5	61,7	2,6	2,0

Anmerkungen Seite 9

Noch: 2.1 Kapazität und Leistung der Beherbergungsstätten nach Verwaltungsbezirken

September 2023

Amtliche Schlüsselnummer	Verwaltungsbezirk	Ankünfte				Übernachtungen			
		aller Gäste	Veränderung ¹⁾	ausländischer Gäste	Veränderung ¹⁾	aller Gäste	Veränderung ¹⁾	ausländischer Gäste	Veränderung ¹⁾
370 000	Kreis Heinsberg	11 393	-5,1	1 959	+11,1	25 329	-6,9	4 179	-1,5
370 004	Erkelenz, Stadt	1 466	-8,4	250	+26,9	2 826	-8,2	532	+14,4
370 008	Gangelt
370 012	Geilenkirchen, Stadt
370 016	Heinsberg, Stadt	2 714	+7,1	794	+25,6	4 204	-6,1	1 390	+7,9
370 020	Hückelhoven, Stadt	1 186	-25,7	166	-3,5	2 686	-18,6	289	+6,6
370 024	Selfkant
370 028	Übach-Palenberg, Stadt	565	-16,4	61	-41,9	1 598	-23,8	170	-25,1
370 032	Waldfeucht
370 036	Wassenberg, Stadt	1 773	-6,7	200	-12,7	3 754	-7,7	312	-35,7
370 040	Wegberg, Stadt	2 417	-2,8	94	-23,6	7 127	-0,2	350	-28,4
374 000	Oberbergischer Kreis	27 515	+0,6	1 480	-11,1	77 499	+0,8	4 185	+5,1
374 004	Bergneustadt, Stadt	2 241	+4,4	78	-17,0	4 272	-8,1	184	+7,6
374 008	Engelskirchen	1 459	-2,0	34	-44,3	7 922	+5,7	50	-67,3
374 012	Gummersbach, Stadt	4 564	-0,4	406	-46,0	9 862	-2,2	1 182	-39,6
374 016	Hückeswagen, Stadt	1 158	+76,8	27	+8,0	2 686	+92,3	55	+17,0
374 020	Lindlar	2 436	+7,4	79	-21,8	5 492	-12,5	506	+65,4
374 024	Marienheide
374 028	Morsbach
374 032	Nümbrecht	3 426	-3,2	5	-72,2	14 608	+2,1	16	-60,0
374 036	Radevormwald, Stadt	2 909	-9,6	11	-38,9	8 115	-4,2	12	-45,5
374 040	Reichshof
374 044	Waldbrohl, Stadt	2 566	+1,3	87	+52,6	5 589	-11,9	261	+135,1
374 048	Wiehl, Stadt	2 743	-3,1	124	+96,8	5 253	-3,9	389	+309,5
374 052	Wipperfürth, Stadt	2 542	-5,5	203	+6,3	4 737	-6,3	552	+21,6
378 000	Rhein.-Berg. Kreis	20 059	-1,4	2 313	-5,8	46 972	+1,2	3 983	-10,4
378 004	Bergisch Gladbach, Stadt	8 501	+9,3	1 444	+5,8	16 935	+8,9	2 252	-
378 008	Burscheid, Stadt	978	-0,1	83	-67,8	1 551	+0,1	164	-50,3
378 012	Kürten	650	-3,4	54	+38,5	1 699	-24,1	102	+41,7
378 016	Leichlingen (Rhld.), Stadt	883	+13,9	50	+316,7	9 112	+6,6	243	+56,8
378 020	Odenthal	2 582	-21,4	110	+25,0	5 281	+25,6	210	+38,2
378 024	Overath, Stadt	732	-50,7	64	-66,7	1 421	-67,7	177	-65,0
378 028	Rösrath, Stadt	2 613	+6,0	176	-31,3	4 611	+12,4	250	-35,6
378 032	Wermelskirchen, Stadt	3 120	+7,2	332	+35,0	6 362	+9,6	585	-1,0
382 000	Rhein-Sieg-Kreis	64 593	+6,9	7 197	+11,7	126 960	+2,2	14 348	+3,8
382 004	Alfter	902	-3,1	72	+16,1	2 195	-9,5	319	-26,3
382 008	Bad Honnef, Stadt	10 906	+29,1	1 198	+45,2	18 912	+16,0	2 572	+15,9
382 012	Bornheim, Stadt	2 722	+4,4	557	+18,0	6 098	-3,5	1 347	+7,7
382 016	Eitorf	3 192	+8,2	190	-	5 610	+8,6	409	-9,7
382 020	Hennef (Sieg), Stadt	5 079	+1,6	291	-18,5	14 585	-8,9	554	-26,4
382 024	Königswinter, Stadt	12 728	+2,8	1 482	-1,4	23 259	+1,5	2 939	+13,2
382 028	Lohmar, Stadt	1 466	+9,6	161	+32,0	2 436	+19,1	303	+17,9
382 032	Meckenheim, Stadt	2 161	+19,9	295	+43,2	3 989	+10,3	538	+34,5
382 036	Much
382 040	Neunkirchen-Seelscheid
382 044	Niederkassel, Stadt	1 826	+2,3	229	-21,3	2 959	+3,5	355	-27,3
382 048	Rheinbach, Stadt	2 481	+9,8	367	+79,9	5 161	+10,7	506	+62,2
382 052	Ruppichteroth
382 056	Sankt Augustin, Stadt	1 684	+14,3	177	-5,9	2 957	+7,8	298	-10,5
382 060	Siegburg, Stadt	6 177	+8,6	651	+5,2	12 082	-1,0	1 429	-9,7
382 064	Swisttal	1 383	+13,6	145	+31,8	3 986	+23,4	237	+12,9
382 068	Troisdorf, Stadt	6 584	-7,3	1 109	+20,8	12 169	-5,7	1 965	+15,6
382 072	Wachtberg	768	+4,8	44	+29,4	1 467	-5,0	114	+3,6
382 076	Windeck	1 995	+1,2	15	+25,0	4 000	+1,3	30	+130,8
300 000	Reg.-Bez. Köln	753 568	+9,0	171 382	+7,7	1476 474	+4,8	331 531	+3,1
512 000	Kreisfreie Städte	3 115	-11,6	455	-14,5	8 568	+6,5	1 566	+4,3
513 000	Bottrop	10 250	-16,5	2 042	+78,5	32 241	-2,4	4 380	+80,4
515 000	Münster	74 171	+18,0	6 547	-21,8	193 668	+9,6	13 043	-20,9

Anmerkungen Seite 9

Noch: 2.1 Kapazität und Leistung der Beherbergungsstätten nach Verwaltungsbezirken

September 2023

Amtliche Schlüsselnummer	Verwaltungsbezirk	Betriebe		Betten			Mittlere Aufenthaltsdauer ³⁾	
		geöffnete	Veränderung ¹⁾	angebotene	Veränderung ¹⁾	mittlere Auslastung ²⁾	aller Gäste	ausländischer Gäste
554 000	Kreis Borken	133	+2,3	5 315	+2,1	39,9	2,1	2,7
554 004	Ahaus, Stadt	13	–	542	–	39,7	1,9	2,4
554 008	Bocholt, Stadt	20	+5,3	723	+3,3	37,3	1,9	2,2
554 012	Borken, Stadt	14	+7,7	555	+16,6	53,3	2,2	2,8
554 016	Gescher, Stadt	4	–	145	+11,5	46,2	1,5	1,2
554 020	Gronau (Westf.), Stadt	19	–	797	+1,8	48,7	2,6	3,7
554 024	Heek	4	–	227	–3,4	21,7	1,8	1,6
554 028	Heiden	3	–	119	–	47,1	3,1	1,9
554 032	Isselburg, Stadt	6	–	149	–9,1	31,6	1,7	2,0
554 036	Legden	6	+20,0	611	–0,8	24,3	2,4	6,6
554 040	Raesfeld	6	–	165	+4,4	.	.	.
554 044	Reken	11	–8,3	333	–3,2	45,4	1,8	2,0
554 048	Rhede, Stadt	5	–	82	–	34,6	1,8	1,6
554 052	Schöppingen	7	–	214	–	35,7	2,2	2,8
554 056	Stadtlohn, Stadt	1	–	18	–	.	.	.
554 060	Südlohn	3	–	167	–	55,7	1,9	1,4
554 064	Velen, Stadt	6	–	293	–	40,7	2,5	2,6
554 068	Vreden, Stadt	5	+25,0	175	+6,7	45,6	1,5	1,6
558 000	Kreis Coesfeld	80	–	4 001	–3,1	52,5	2,9	2,4
558 004	Ascheberg	5	–	309	–2,5	40,4	1,5	1,4
558 008	Billerbeck, Stadt	6	–14,3	395	–8,8	45,8	1,9	2,4
558 012	Coesfeld, Stadt	8	–	295	+2,4	42,8	1,5	1,6
558 016	Dülmen, Stadt	14	–	450	–0,7	41,3	2,2	2,9
558 020	Havixbeck	6	–	144	–4,6	19,8	2,2	2,8
558 024	Lüdinghausen, Stadt	8	+14,3	210	–	51,2	2,0	2,8
558 028	Nordkirchen	5	–	1 197	–4,6	.	.	.
558 032	Nottuln	9	–	449	–0,9	43,2	2,2	1,1
558 036	Olfen, Stadt	6	–	108	–7,7	.	.	.
558 040	Rosendahl	3	–	79	–	28,6	1,4	1,0
558 044	Senden	10	–	365	–2,7	44,1	1,8	3,3
562 000	Kreis Recklinghausen	91	–	4 802	+1,5	43,6	1,9	2,0
562 004	Castrop-Rauxel, Stadt	6	–	377	–0,3	34,9	1,6	2,1
562 008	Datteln, Stadt	10	–	356	–	52,5	2,4	2,9
562 012	Dorsten, Stadt	21	–	526	+5,2	40,7	2,1	3,3
562 014	Gladbeck, Stadt	4	–20,0	443	–4,7	.	.	.
562 016	Haltern am See, Stadt	19	+5,6	975	+1,0	47,0	1,9	1,6
562 020	Herten, Stadt	4	–	225	–	39,0	1,5	1,4
562 024	Marl, Stadt	9	–	462	+0,7	50,4	2,1	2,0
562 028	Oer-Erkenschwick, Stadt	5	–	515	+12,0	34,0	2,2	2,4
562 032	Recklinghausen, Stadt	10	–	838	+0,1	45,5	1,8	2,1
562 036	Waltrop, Stadt	3	–	85	–	.	.	.
566 000	Kreis Steinfurt	166	–	5 169	+1,5	45,0	2,5	2,9
566 004	Altenberge	5	–	197	+2,6	33,7	2,3	4,2
566 008	Emsdetten, Stadt	10	–	383	+3,5	39,1	1,9	3,1
566 012	Greven, Stadt	13	+8,3	324	–0,9	35,3	3,0	1,7
566 016	Hörstel, Stadt	17	–	482	+25,8	37,9	2,2	3,3
566 020	Hopsten	2	–	55	–	.	.	.
566 024	Horstmar, Stadt	4	–	82	+7,9	46,7	3,5	1,2
566 028	Ibbenbüren, Stadt	14	–	454	+1,8	43,9	1,9	2,5
566 032	Ladbergen	6	–14,3	100	–18,7	51,3	1,5	1,3
566 036	Laer	2	–	56	–	.	.	.
566 040	Lengerich, Stadt	7	–12,5	157	–14,2	43,0	1,9	2,3
566 044	Lienen	4	–	63	–3,1	47,0	3,0	3,4
566 048	Lotte	1	–	14	–	.	.	.
566 052	Metelen	–	–100,0	–	–100,0	–	–	–
566 056	Mettingen	7	–	226	+0,9	52,1	5,2	4,0
566 060	Neuenkirchen	2	–	72	–	.	.	.
566 064	Nordwalde	2	–33,3	58	–64,2	.	.	.
566 068	Ochtrup, Stadt	4	–	87	–	34,0	1,7	1,9
566 072	Recke	5	–	138	+12,2	43,6	3,2	19,7
566 076	Rheine, Stadt	21	–	821	+4,6	52,8	2,4	2,0
566 080	Saerbeck	5	–	207	–0,5	35,0	2,0	1,4
566 084	Steinfurt, Stadt	10	+25,0	244	+35,6	40,0	2,0	1,8
566 088	Tecklenburg, Stadt	17	+6,3	767	+6,1	56,1	3,2	4,2
566 092	Westerkappeln	3	–	54	–	49,0	2,3	1,4
566 096	Wettringen	5	–	128	–	54,8	3,1	9,9

Anmerkungen Seite 9

Noch: 2.1 Kapazität und Leistung der Beherbergungsstätten nach Verwaltungsbezirken

September 2023

Amtliche Schlüsselnummer	Verwaltungsbezirk	Ankünfte				Übernachtungen			
		aller Gäste	Veränderung ¹⁾	ausländischer Gäste	Veränderung ¹⁾	aller Gäste	Veränderung ¹⁾	ausländischer Gäste	Veränderung ¹⁾
554 000	Kreis Borken	33 477	-0,4	4 157	-11,9	69 217	+3,8	11 095	+6,6
554 004	Ahaus, Stadt	3 433	+8,1	441	+26,4	6 536	+6,7	1 062	+44,7
554 008	Bocholt, Stadt	4 866	+2,9	676	+19,9	9 390	-	1 493	+13,6
554 012	Borken, Stadt	4 985	+15,5	455	+50,2	10 986	+32,4	1 286	+42,6
554 016	Gescher, Stadt	1 356	+18,1	79	+11,3	2 084	+15,4	96	+9,1
554 020	Gronau (Westf.), Stadt	4 593	+3,7	714	-3,8	11 863	+5,0	2 608	+7,1
554 024	Heek	806	-6,9	74	-26,7	1 477	-5,1	118	-29,8
554 028	Heiden	526	+0,2	15	+15,4	1 656	+7,7	29	+7,4
554 032	Isselburg, Stadt	855	-14,8	110	-41,5	1 412	-18,6	222	-44,4
554 036	Legden	1 876	-47,5	161	-78,4	4 452	-18,8	1 065	+29,4
554 040	Raesfeld
554 044	Reken	2 856	+3,9	95	-39,5	5 077	-8,2	190	-69,2
554 048	Rhede, Stadt	707	+0,9	101	+26,3	1 251	-12,9	159	-11,7
554 052	Schöppingen	1 155	-10,5	64	+1,6	2 502	-4,1	177	-14,5
554 056	Stadtlohn, Stadt
554 060	Südlohn	1 499	+15,4	184	+58,6	2 791	+7,2	259	+45,5
554 064	Velen, Stadt	1 705	-5,7	750	-22,0	4 202	+7,0	1 950	+2,3
554 068	Vreden, Stadt	1 573	+28,2	208	-20,6	2 401	+9,4	336	-19,2
558 000	Kreis Coesfeld	24 112	+1,9	1 324	+5,6	70 783	-5,6	3 210	+19,3
558 004	Ascheberg	2 423	+4,7	126	-39,7	3 749	+0,5	172	-46,4
558 008	Billerbeck, Stadt	2 868	-21,5	166	+35,0	5 576	-0,4	392	+53,7
558 012	Coesfeld, Stadt	2 864	+9,2	131	+56,0	4 384	+5,7	205	+13,9
558 016	Dülmen, Stadt	3 443	+9,8	286	+34,3	7 481	+9,2	828	+25,8
558 020	Havixbeck	389	+3,5	15	-25,0	854	+2,8	42	+20,0
558 024	Lüdinghausen, Stadt	3 585	+10,0	124	-44,1	7 093	+11,0	347	-19,1
558 028	Nordkirchen
558 032	Nottuln	2 702	-6,4	124	+110,2	5 823	-0,5	136	+61,9
558 036	Olfen, Stadt
558 040	Rosendahl	724	+12,1	12	-33,3	1 048	+12,3	12	-33,3
558 044	Senden	2 948	+16,5	305	+15,5	5 357	+16,8	1 004	+61,7
562 000	Kreis Recklinghausen	35 288	-0,7	4 124	-17,5	67 668	+0,2	8 275	-13,1
562 004	Castrop-Rauxel, Stadt	2 397	+1,3	333	+122,0	3 952	-20,0	694	+88,6
562 008	Datteln, Stadt	2 819	-4,8	68	-20,9	6 904	-2,4	200	-33,6
562 012	Dorsten, Stadt	3 508	+15,5	506	-28,6	7 209	+3,0	1 657	-35,0
562 014	Gladbeck, Stadt
562 016	Haltern am See, Stadt	8 710	+3,3	289	-8,5	16 263	+4,6	452	+2,0
562 020	Herten, Stadt	1 707	+2,8	229	+29,4	2 633	+2,1	323	+22,8
562 024	Marl, Stadt	3 356	+11,0	915	+33,4	6 983	+16,2	1 814	+48,4
562 028	Oer-Erkenschwick, Stadt	2 455	-7,1	59	+145,8	5 491	-11,5	142	+330,3
562 032	Recklinghausen, Stadt	6 481	-8,7	739	-60,4	11 428	-0,6	1 532	-46,0
562 036	Waltrop, Stadt
566 000	Kreis Steinfurt	38 104	+4,6	4 572	+2,6	94 436	+7,8	13 040	-1,7
566 004	Altenberge	889	-0,4	22	+57,1	2 007	-4,8	92	-46,5
566 008	Emsdetten, Stadt	2 339	+11,9	186	+7,5	4 495	+6,0	572	+4,8
566 012	Greven, Stadt	4 548	+15,8	527	-23,6	13 706	+40,7	886	-3,1
566 016	Hörstel, Stadt	4 338	+10,7	338	+19,9	9 443	+3,5	1 099	-17,1
566 020	Hopsten
566 024	Horstmar, Stadt	330	+3,1	17	-26,1	1 149	+50,8	21	-82,1
566 028	Ibbenbüren, Stadt	3 240	-13,6	543	+1,9	6 175	+6,9	1 384	+53,3
566 032	Ladbergen	1 490	+4,4	262	-12,1	2 200	-0,5	347	-38,8
566 036	Laer
566 040	Lengerich, Stadt	1 320	+14,6	208	+52,9	2 563	+7,7	484	+28,4
566 044	Lienen	849	+31,6	387	+15,5	2 527	-0,6	1 335	-24,7
566 048	Lotte
566 052	Metelen	-	-100,0	-	-	-	-100,0	-	-
566 056	Mettingen	768	+3,2	119	+3,5	3 964	+1,2	471	+41,9
566 060	Neuenkirchen
566 064	Nordwalde
566 068	Ochtrup, Stadt	533	-5,0	59	+15,7	887	-29,5	110	+52,8
566 072	Recke	725	-5,2	21	-44,7	2 340	+12,3	413	+212,9
566 076	Rheine, Stadt	5 526	+4,7	721	-13,3	13 039	+6,0	1 432	-32,8
566 080	Saerbeck	1 032	-8,8	46	-	2 090	-12,0	63	-41,1
566 084	Steinfurt, Stadt	2 013	+28,1	384	+61,3	3 975	+25,2	705	+45,4
566 088	Tecklenburg, Stadt	4 509	-2,0	435	+10,1	14 379	-2,7	1 816	-7,6
566 092	Westerkappeln	352	-2,5	49	+4,3	793	+0,1	70	+12,9
566 096	Wettringen	1 933	+15,3	161	+17,5	5 993	+32,4	1 589	+36,4

Anmerkungen Seite 9

Noch: 2.1 Kapazität und Leistung der Beherbergungsstätten nach Verwaltungsbezirken

September 2023

Amtliche Schlüsselnummer	Verwaltungsbezirk	Betriebe		Betten			Mittlere Aufenthaltsdauer ³⁾	
		geöffnete	Veränderung ¹⁾	angebotene	Veränderung ¹⁾	mittlere Auslastung ²⁾	aller Gäste	ausländischer Gäste
570 000	Kreis Warendorf	87	–	3 125	+2,7	46,5	2,5	3,0
570 004	Ahlen, Stadt	9	–	307	+2,3	42,0	2,5	7,2
570 008	Beckum, Stadt	8	–	248	–5,7	50,3	2,3	3,1
570 012	Beelen	3	–	87	+55,4	21,5	2,5	2,9
570 016	Drensteinfurt, Stadt	5	–	121	+6,1	39,8	1,6	2,9
570 020	Ennigerloh, Stadt	5	–	145	–	39,3	2,1	3,2
570 024	Everswinkel	5	–	123	+21,8	42,1	2,6	4,0
570 028	Oelde, Stadt	7	–12,5	243	–2,0	40,6	1,6	2,1
570 032	Ostbevern	5	+25,0	301	+9,5	34,4	1,3	1,4
570 036	Sassenberg, Stadt	6	–	94	–	38,5	3,1	3,2
570 040	Sendenhorst, Stadt	7	–	348	+2,4	71,8	4,6	1,8
570 044	Telgte, Stadt	7	–	303	–1,6	72,9	3,8	2,3
570 048	Wadersloh	4	+33,3	64	+30,6	34,9	3,3	8,6
570 052	Warendorf, Stadt	16	–5,9	741	–1,2	39,4	1,9	2,1
500 000	Reg.-Bez. Münster	675	+0,9	35 001	+1,5	50,4	2,5	2,4
711 000	Kreisfreie Stadt Bielefeld	57	+5,6	4 117	+8,9	48,4	1,9	2,2
754 000	Kreis Gütersloh	89	–1,1	4 084	–0,7	42,2	2,0	2,2
754 004	Borgholzhausen, Stadt	1	–	31	–	.	.	.
754 008	Gütersloh, Stadt	16	–	853	+0,1	62,9	2,2	2,3
754 012	Halle (Westf.), Stadt	10	–	573	–0,5	43,0	1,7	1,5
754 016	Harsewinkel, Stadt	6	–14,3	433	–7,3	39,4	2,0	1,9
754 020	Herzebrock-Clarholz	5	–	131	–	29,5	2,9	7,8
754 024	Langenberg	–	–	–	–	–	–	–
754 028	Rheda-Wiedenbrück, Stadt	12	–	555	–0,7	30,9	1,7	2,0
754 032	Rietberg, Stadt	8	–	374	+11,6	43,2	1,6	1,9
754 036	Schloß Holte-Stukenbrock, Stadt	13	–	593	+2,1	33,6	2,2	3,0
754 040	Steinhagen	2	–33,3	55	–45,0	.	.	.
754 044	Verl, Stadt	6	+20,0	221	–2,6	41,4	1,8	1,6
754 048	Versmold, Stadt	6	–	99	+11,2	21,2	2,7	4,2
754 052	Werther (Westf.), Stadt	4	–	166	–	41,4	1,6	1,9
758 000	Kreis Herford	52	+2,0	2 743	+12,4	47,1	2,9	3,2
758 004	Bünde, Stadt	6	–14,3	189	–12,1	59,2	2,7	2,9
758 008	Enger, Stadt	–	–	–	–	–	–	–
758 012	Herford, Stadt	12	+9,1	676	+80,3	44,4	1,7	2,5
758 016	Hiddenhausen	4	–	222	+2,8	46,5	1,5	1,6
758 020	Kirchlengern	1	–	17	–	.	.	.
758 024	Löhne, Stadt	9	–	461	–0,9	73,6	12,0	21,5
758 028	Rödinghausen	3	–	160	–8,6	51,5	2,6	24,3
758 032	Spenge, Stadt	3	–	163	–	.	.	.
758 036	Vlotho, Stadt	14	+7,7	855	+4,9	39,6	3,8	2,2
762 000	Kreis Höxter	112	–2,6	6 167	–1,5	56,5	3,6	2,5
762 004	Bad Driburg, Stadt	32	–	2 751	+0,1	71,6	7,1	2,2
762 008	Beverungen, Stadt	16	–5,9	446	–9,5	43,5	2,2	2,6
762 012	Borgentreich, Stadt	1	–	32	–	.	.	.
762 016	Brakel, Stadt	6	–	240	–	17,7	1,8	3,0
762 020	Höxter, Stadt	23	+4,5	1 038	+2,1	61,1	2,6	2,4
762 024	Marienmünster, Stadt	4	–	107	–1,8	.	.	.
762 028	Nieheim, Stadt	7	–	518	+0,2	30,1	3,0	3,6
762 032	Steinheim, Stadt	3	–25,0	104	–9,6	45,9	1,7	2,0
762 036	Warburg, Stadt	15	–11,8	698	–8,3	41,1	1,7	1,6
762 040	Willebadessen, Stadt	5	–	233	+0,4	51,3	2,7	3,0
766 000	Kreis Lippe	158	–8,1	8 431	–3,1	54,3	3,5	2,9
766 004	Augustdorf	1	–50,0	42	–22,2	.	.	.
766 008	Bad Salzuffen, Stadt	40	–16,7	3 535	–5,1	67,3	5,2	2,3
766 012	Barntrop, Stadt	2	–33,3	15	–40,0	.	.	.
766 016	Blomberg, Stadt	4	–	78	–	35,9	1,7	2,1
766 020	Detmold, Stadt	20	–	761	–3,1	48,9	1,8	2,1
766 024	Dörentrup	6	–14,3	229	–11,9	42,9	2,3	3,9
766 028	Extertal	6	–14,3	238	+25,3	28,2	2,3	3,4
766 032	Horn-Bad Meinberg, Stadt	29	–6,5	2 174	–2,2	52,9	4,1	4,2

Anmerkungen Seite 9

Noch: 2.1 Kapazität und Leistung der Beherbergungsstätten nach Verwaltungsbezirken

September 2023

Amtliche Schlüsselnummer	Verwaltungsbezirk	Ankünfte				Übernachtungen			
		aller Gäste	Veränderung ¹⁾	ausländischer Gäste	Veränderung ¹⁾	aller Gäste	Veränderung ¹⁾	ausländischer Gäste	Veränderung ¹⁾
570 000	Kreis Warendorf	22 209	+5,5	2 356	+12,2	54 482	+5,4	7 141	+27,2
570 004	Ahlen, Stadt	1 549	+4,5	169	-12,4	3 867	+12,0	1 223	+49,1
570 008	Beckum, Stadt	1 662	-15,9	468	+21,6	3 744	-16,8	1 467	+69,8
570 012	Beelen	228	-5,4	39	-35,0	561	-12,1	115	-49,8
570 016	Drensteinfurt, Stadt	929	+19,4	77	+20,3	1 445	+17,9	225	+106,4
570 020	Ennigerloh, Stadt	820	-9,8	78	-17,9	1 711	+0,8	248	+20,4
570 024	Everswinkel	599	+32,8	1	-83,3	1 552	+43,7	4	-33,3
570 028	Oelde, Stadt	2 002	+2,8	303	-1,9	3 293	+2,2	631	-15,1
570 032	Ostbevern	2 300	+6,0	135	+39,2	3 104	+14,6	184	+27,8
570 036	Sassenberg, Stadt	2 884	+38,0	517	+147,4	9 013	+23,3	1 677	+90,1
570 040	Sendenhorst, Stadt	1 624	+4,1	99	-18,9	7 496	+0,9	175	-17,1
570 044	Telgte, Stadt	2 087	+2,4	166	-20,6	7 837	+4,3	387	-20,9
570 048	Wadersloh	206	+7,9	26	+8,3	670	+2,4	223	-9,7
570 052	Warendorf, Stadt	5 319	+1,8	278	-14,7	10 189	-0,7	582	-12,6
500 000	Reg.-Bez. Münster	240 726	+5,1	25 577	-7,3	591 063	+4,4	61 750	-0,3
711 000	Kreisfreie Stadt Bielefeld	33 229	+7,3	4 860	+31,7	62 343	+2,0	10 580	+14,8
754 000	Kreis Gütersloh	28 330	+2,2	3 878	+21,0	55 868	-2,7	8 429	+14,9
754 004	Borgholzhausen, Stadt
754 008	Gütersloh, Stadt	7 259	+17,7	1 545	+1,4	16 105	+8,1	3 520	-0,9
754 012	Halle (Westf.), Stadt	4 286	-5,9	775	+168,2	7 389	-7,1	1 179	+116,7
754 016	Harsewinkel, Stadt	2 514	-10,9	493	+19,1	5 121	-11,2	929	+1,4
754 020	Herzebrock-Clarholz	393	-5,3	62	+31,9	1 159	+13,1	485	+97,2
754 024	Langenberg
754 028	Rheda-Wiedenbrück, Stadt	3 073	-9,9	310	-2,5	5 147	-11,1	625	-4,3
754 032	Rietberg, Stadt	3 047	-2,8	127	+370,4	4 846	+1,7	246	+173,3
754 036	Schloß Holte-Stukenbrock, Stadt	3 416	+7,0	248	+19,2	7 374	+2,9	750	+30,9
754 040	Steinhagen
754 044	Verl, Stadt	1 527	+1,6	180	+48,8	2 747	+2,7	283	+73,6
754 048	Versmold, Stadt	1 234	+8,6	61	+13,0	3 390	-22,7	258	+56,4
754 052	Werther (Westf.), Stadt	1 318	+34,5	38	-80,0	2 061	+6,9	72	-82,1
758 000	Kreis Herford	14 338	+27,1	995	+10,4	41 436	+18,9	3 199	+2,7
758 004	Bünde, Stadt	1 231	+20,2	170	+6,9	3 355	+5,3	494	-23,3
758 008	Enger, Stadt
758 012	Herford, Stadt	5 860	+75,8	280	-7,0	10 201	+74,0	712	-2,1
758 016	Hiddenhausen	2 064	+6,4	200	+41,8	3 094	+3,6	314	+19,8
758 020	Kirchlengern
758 024	Löhne, Stadt	862	-9,5	22	-8,3	10 322	-4,9	473	-34,1
758 028	Rödinghausen	966	+32,5	22	+266,7	2 473	+35,7	535	+152,4
758 032	Spenge, Stadt
758 036	Vlotho, Stadt	3 033	+1,4	296	+13,4	11 499	+19,4	664	+25,3
762 000	Kreis Höxter	31 389	+15,8	2 383	+11,5	111 642	+8,3	5 909	-3,6
762 004	Bad Driburg, Stadt	8 283	+13,9	342	+30,5	58 768	+6,8	761	-2,3
762 008	Beverungen, Stadt	3 171	+14,0	143	+4,4	7 117	+4,2	369	+33,2
762 012	Borgentreich, Stadt
762 016	Brakel, Stadt	849	-3,5	28	+100,0	1 497	-9,9	85	+240,0
762 020	Höxter, Stadt	9 232	+42,7	417	-12,6	23 560	+35,7	997	-15,8
762 024	Marienmünster, Stadt
762 028	Nieheim, Stadt	1 645	+0,4	437	-15,1	4 884	-3,8	1 555	-23,7
762 032	Steinheim, Stadt	863	+1,5	66	-21,4	1 432	-9,6	129	-44,6
762 036	Warburg, Stadt	5 566	-2,4	607	+32,2	9 638	-13,5	987	+12,9
762 040	Willebadessen, Stadt	1 323	+13,9	321	+75,4	3 584	+0,5	964	+51,3
766 000	Kreis Lippe	44 574	+6,4	5 030	+16,3	156 650	-0,4	14 691	+3,3
766 004	Augustdorf
766 008	Bad Salzuffeln, Stadt	13 955	-3,9	2 290	+7,6	72 503	-6,6	5 290	+7,2
766 012	Barntrup, Stadt
766 016	Blomberg, Stadt	488	+19,3	78	+85,7	839	+20,5	162	+60,4
766 020	Detmold, Stadt	6 808	+10,1	446	+0,9	12 317	+6,3	932	-5,8
766 024	Dörentrup	1 259	-6,5	16	-54,3	2 945	-8,9	63	-73,1
766 028	Extertal	1 074	-27,4	122	-46,3	2 475	-37,3	416	-48,6
766 032	Horn-Bad Meinberg, Stadt	8 521	+8,6	629	+18,2	35 040	-1,4	2 638	-17,7

Anmerkungen Seite 9

Noch: 2.1 Kapazität und Leistung der Beherbergungsstätten nach Verwaltungsbezirken

September 2023

Amtliche Schlüsselnummer	Verwaltungsbezirk	Betriebe		Betten			Mittlere Aufenthaltsdauer ³⁾	
		geöffnete	Veränderung ¹⁾	angebotene	Veränderung ¹⁾	mittlere Auslastung ²⁾	aller Gäste	ausländischer Gäste
	Noch: Kreis Lippe							
766 036	Kalletal	10	–	200	–1,5	13,2	2,5	3,3
766 040	Lage, Stadt	8	–	165	–	50,4	3,0	5,7
766 044	Lemgo, Stadt	7	–	279	–	33,1	1,7	2,3
766 048	Leopoldshöhe	3	–	40	–7,0	52,3	2,2	1,8
766 052	Lügde, Stadt	9	–	279	+0,4	38,6	2,5	4,2
766 056	Oerlinghausen, Stadt	4	–	155	–0,6	30,1	2,3	6,0
766 060	Schieder-Schwalenberg, Stadt	9	–	241	+1,7	38,6	2,1	3,5
766 064	Schlangen	–	–	–	–	–	–	–
770 000	Kreis Minden-Lübbecke	103	+3,0	6 724	+2,4	64,1	3,8	2,2
770 004	Bad Oeynhausen, Stadt	24	+9,1	3 448	+3,2	72,6	6,7	1,7
770 008	Espelkamp, Stadt	8	+14,3	266	+5,1	51,6	2,2	3,9
770 012	Hille	4	–	145	+4,3	65,1	2,7	2,8
770 016	Hüllhorst	3	–	115	+33,7	.	.	.
770 020	Lübbecke, Stadt	3	–	95	–6,9	.	.	.
770 024	Minden, Stadt	18	+12,5	708	+5,5	56,6	1,6	1,6
770 028	Petershagen, Stadt	14	+7,7	639	+0,8	52,2	4,1	2,7
770 032	Porta Westfalica, Stadt	8	–	368	+9,5	44,6	1,8	1,9
770 036	Preußisch-Oldendorf, Stadt	11	–8,3	637	–1,5	69,8	6,4	3,9
770 040	Rahden, Stadt	4	–	172	–	43,6	2,4	4,1
770 044	Stemwede	6	–25,0	131	–29,2	38,8	2,9	8,1
774 000	Kreis Paderborn	95	–1,0	5 355	–1,4	59,4	2,7	2,5
774 004	Altenbeken	1	–	20	–	.	.	.
774 008	Bad Lippspringe, Stadt	14	–	1 423	+0,4	75,2	5,1	2,6
774 012	Borchen	5	–16,7	190	–17,7	65,1	4,5	10,3
774 016	Büren, Stadt	10	–	477	–0,2	47,8	2,0	1,9
774 020	Delbrück, Stadt	7	+16,7	194	–11,4	56,3	1,7	2,2
774 024	Hövelhof	9	–10,0	272	–3,9	40,3	2,1	2,2
774 028	Lichtenau, Stadt	2	–	46	–2,1	.	.	.
774 032	Paderborn, Stadt	34	–	2 221	–0,5	54,0	1,9	2,5
774 036	Salzkotten, Stadt	3	–	85	–1,2	37,7	1,9	2,6
774 040	Bad Wünnenberg, Stadt	10	–	427	+2,4	67,0	6,1	3,2
700 000	Reg.-Bez. Detmold	666	–1,8	37 621	+0,9	54,7	3,0	2,5
	Kreisfreie Städte							
911 000	Bochum	37	+2,8	4 211	+5,8	54,1	2,0	1,9
913 000	Dortmund	71	+10,9	9 670	+17,2	47,3	1,7	1,7
914 000	Hagen	26	+4,0	1 697	+1,0	55,4	2,4	3,2
915 000	Hamm	20	–9,1	1 365	+5,5	46,8	1,5	1,5
916 000	Herne	10	–	734	+29,0	32,6	1,5	2,1
954 000	Ennepe-Ruhr-Kreis	64	–	3 298	+0,4	51,4	2,5	1,9
954 004	Breckerfeld, Stadt	4	–	182	–	48,4	2,2	1,7
954 008	Ennepetal, Stadt	4	+100,0	263	+17,4	81,1	13,3	3,0
954 012	Gevelsberg, Stadt	5	+25,0	169	+9,7	26,3	1,6	2,1
954 016	Hattingen, Stadt	20	–9,1	1 113	+0,9	62,4	3,0	2,2
954 020	Herdecke, Stadt	5	+25,0	376	+3,3	54,5	1,9	1,9
954 024	Schwelm, Stadt	5	–	263	–0,8	37,3	1,3	1,3
954 028	Sprockhövel, Stadt	6	–14,3	319	–0,9	31,5	1,9	1,7
954 032	Wetter (Ruhr), Stadt	5	–	129	+1,6	34,1	1,9	2,4
954 036	Witten, Stadt	10	–9,1	484	–11,0	42,7	1,8	1,9
958 000	Hochsauerlandkreis	413	–2,8	25 211	–0,3	44,2	2,9	3,6
958 004	Arnsberg, Stadt	24	+14,3	1 506	+9,5	39,6	2,3	2,3
958 008	Bestwig	13	–13,3	707	–	40,6	2,5	3,6
958 012	Brilon, Stadt	33	–2,9	1 397	–1,6	43,2	2,8	3,3
958 016	Eslohe (Sauerland)	23	+4,5	847	–9,4	52,7	3,4	2,8
958 020	Hallenberg, Stadt	10	–9,1	493	–3,1	44,6	2,4	3,0
958 024	Marsberg, Stadt	9	–	242	+2,1	26,9	1,7	2,1
958 028	Medebach, Stadt	21	–8,7	3 924	+5,7	60,1	3,5	4,3
958 032	Meschede, Stadt	23	–	1 047	+0,5	45,0	1,8	2,3
958 036	Olsberg, Stadt	39	–7,1	1 238	–12,7	33,9	2,3	2,7
958 040	Schmallenberg, Stadt	77	–8,3	4 114	–2,1	50,7	3,6	3,4
958 044	Sundern (Sauerland), Stadt	29	–6,5	1 413	–1,1	54,6	2,2	3,3
958 048	Winterberg, Stadt	112	+1,8	8 283	–0,1	33,8	2,9	3,8

Anmerkungen Seite 9

Noch: 2.1 Kapazität und Leistung der Beherbergungsstätten nach Verwaltungsbezirken

September 2023

Amtliche Schlüsselnummer	Verwaltungsbezirk	Ankünfte				Übernachtungen			
		aller Gäste	Veränderung ¹⁾	ausländischer Gäste	Veränderung ¹⁾	aller Gäste	Veränderung ¹⁾	ausländischer Gäste	Veränderung ¹⁾
	Noch: Kreis Lippe								
766 036	Kalletal	4 973	+30,1	98	+16,7	12 506	+25,8	325	+23,6
766 040	Lage, Stadt	819	+16,0	47	+95,8	2 495	+20,9	267	+238,0
766 044	Lemgo, Stadt	1 624	+10,3	207	+34,4	2 767	+8,2	482	+6,6
766 048	Leopoldshöhe	285	-16,7	73	+15,9	628	-2,8	134	+63,4
766 052	Lügde, Stadt	1 337	+42,5	402	+351,7	3 281	+85,6	1 687	x
766 056	Oerlinghausen, Stadt	621	+18,7	2	-66,7	1 400	+10,1	12	+100,0
766 060	Schieder-Schwalenberg, Stadt	2 166	+26,4	352	+28,5	4 518	+32,0	1 242	+36,2
766 064	Schlangen	-	-	-	-	-	-	-	-
770 000	Kreis Minden-Lübbecke	35 199	+12,9	3 048	+12,9	135 029	-0,8	6 751	+13,8
770 004	Bad Oeynhausen, Stadt	11 127	+9,0	1 076	+21,7	75 087	-7,7	1 854	+5,2
770 008	Espelkamp, Stadt	1 955	+27,7	155	+55,0	4 223	+26,8	602	+132,4
770 012	Hille	1 066	+3,7	138	+79,2	2 831	+9,9	393	+178,7
770 016	Hüllhorst
770 020	Lübbecke, Stadt
770 024	Minden, Stadt	9 058	+35,9	921	+56,6	14 098	+25,9	1 433	+31,0
770 028	Petershagen, Stadt	2 698	+4,6	110	+7,8	11 061	+17,2	300	+19,5
770 032	Porta Westfalica, Stadt	4 031	+8,9	311	+54,0	7 439	+0,2	582	+90,2
770 036	Preußisch-Oldendorf, Stadt	2 086	+13,9	69	-10,4	13 337	+7,2	270	-29,1
770 040	Rahden, Stadt	924	+26,9	71	+18,3	2 249	+7,6	288	+125,0
770 044	Stemwede	535	-61,9	91	-23,5	1 559	-54,0	740	+26,9
774 000	Kreis Paderborn	36 310	+1,8	2 956	+15,3	98 707	+9,3	7 249	+19,2
774 004	Altenbeken
774 008	Bad Lippspringe, Stadt	6 316	+11,0	344	+54,3	32 246	+15,5	901	+70,0
774 012	Borchen	821	+19,3	4	-76,5	3 710	+15,5	41	-72,3
774 016	Büren, Stadt	3 373	+11,5	258	+91,1	6 844	+12,0	497	+105,4
774 020	Delbrück, Stadt	1 979	+24,5	168	+31,3	3 277	+25,4	366	+70,2
774 024	Hövelhof	2 290	-11,3	217	-18,7	4 697	-7,7	470	-28,0
774 028	Lichtenau, Stadt
774 032	Paderborn, Stadt	19 240	-2,2	1 787	+11,8	37 309	+8,4	4 430	+24,9
774 036	Salzkotten, Stadt	519	-7,5	38	-30,9	962	-9,5	97	-51,7
774 040	Bad Wünnenberg, Stadt	1 478	-3,8	119	+0,8	8 991	-1,7	385	-26,2
700 000	Reg.-Bez. Detmold	223 369	+8,5	23 150	+18,6	661 675	+3,4	56 808	+9,2
	Kreisfreie Städte								
911 000	Bochum	35 006	+11,9	4 268	+18,9	68 271	+9,3	8 219	+0,2
913 000	Dortmund	84 004	+15,6	20 106	+28,8	140 605	+12,5	34 064	+20,6
914 000	Hagen	11 979	+21,9	1 569	+98,6	28 213	+17,9	5 043	+124,2
915 000	Hamm	12 377	+5,7	1 160	+15,3	19 167	+4,0	1 769	+9,3
916 000	Herne	4 673	+17,8	220	+64,2	7 175	+13,4	467	+66,2
954 000	Ennepe-Ruhr-Kreis	21 123	+3,4	1 992	+19,6	52 303	+0,4	3 780	+20,8
954 004	Breckerfeld, Stadt	1 203	+14,1	24	-27,3	2 644	+7,8	40	-42,9
954 008	Ennepetal, Stadt	480	+39,1	37	x	6 396	+7,0	112	+330,8
954 012	Gevelsberg, Stadt	827	+7,1	67	+15,5	1 335	-7,5	143	+45,9
954 016	Hattingen, Stadt	7 480	+8,7	461	+42,7	22 297	+5,6	1 036	+39,2
954 020	Herdecke, Stadt	3 240	+3,7	382	+9,5	6 144	+3,0	720	+7,8
954 024	Schwelm, Stadt	2 196	+10,5	300	+4,2	2 940	+13,0	396	+23,0
954 028	Sprockhövel, Stadt	1 587	-14,2	279	+100,7	3 019	-29,2	469	+108,4
954 032	Wetter (Ruhr), Stadt	697	-24,1	40	-33,3	1 321	-14,8	94	+10,6
954 036	Witten, Stadt	3 413	-2,6	402	-2,0	6 207	-8,0	770	-13,5
958 000	Hochsauerlandkreis	119 317	+8,5	17 391	+13,6	344 406	+0,7	61 862	+14,1
958 004	Arnsberg, Stadt	7 736	+18,4	514	+8,2	17 902	+1,7	1 183	+11,2
958 008	Bestwig	3 548	+18,7	125	-10,7	8 881	+9,6	445	-16,5
958 012	Brilon, Stadt	7 274	+8,2	1 378	+45,1	20 407	-0,3	4 541	+130,2
958 016	Eslohe (Sauerland)	3 929	+10,6	147	+79,3	13 437	-17,5	407	+61,5
958 020	Hallenberg, Stadt	2 777	+8,4	589	+4,4	6 599	-1,9	1 777	-13,1
958 024	Marsberg, Stadt	1 105	+14,3	27	+17,4	1 894	-7,9	57	+42,5
958 028	Medebach, Stadt	20 726	-2,4	2 594	+8,5	73 575	-3,7	11 075	+4,7
958 032	Meschede, Stadt	8 864	+29,2	898	+63,9	16 241	+17,6	2 032	+66,7
958 036	Olsberg, Stadt	5 693	-1,0	426	-53,9	13 057	+0,2	1 136	-53,3
958 040	Schmallenberg, Stadt	17 125	+14,0	2 180	+73,8	62 428	+6,4	7 323	+87,2
958 044	Sundern (Sauerland), Stadt	10 892	+7,0	731	+24,5	24 452	+4,2	2 437	+38,9
958 048	Winterberg, Stadt	29 648	+7,4	7 782	+5,6	85 533	+0,3	29 449	+3,6

Anmerkungen Seite 9

Noch: 2.1 Kapazität und Leistung der Beherbergungsstätten nach Verwaltungsbezirken

September 2023

Amtliche Schlüsselnummer	Verwaltungsbezirk	Betriebe		Betten			Mittlere Aufenthaltsdauer ³⁾	
		geöffnete	Veränderung ¹⁾	angebotene	Veränderung ¹⁾	mittlere Auslastung ²⁾	aller Gäste	ausländischer Gäste
962 000	Märkischer Kreis	95	-2,1	3 416	+0,7	34,4	1,9	2,4
962 004	Altena, Stadt	8	-	302	-	33,1	2,2	3,5
962 008	Balve, Stadt	10	-9,1	353	-7,3	36,2	2,0	2,9
962 012	Halver, Stadt	2	-	36	-	.	.	.
962 016	Hemer, Stadt	8	-	147	-1,3	12,3	2,0	2,9
962 020	Herscheid	2	-	38	-	.	.	.
962 024	Iserlohn, Stadt	12	-7,7	648	+17,8	42,4	1,7	2,2
962 028	Kierspe, Stadt	2	+100,0	20	-	.	.	.
962 032	Lüdenscheid, Stadt	12	-	618	-4,9	38,2	1,8	2,0
962 036	Meinerzhagen, Stadt	8	-11,1	349	-0,6	28,4	1,9	2,9
962 040	Menden (Sauerland), Stadt	10	-	194	-5,8	27,9	1,8	2,4
962 044	Nachrodt-Wiblingwerde	3	-	210	-	33,6	1,7	2,1
962 048	Neuenrade, Stadt	7	-	164	+0,6	46,6	2,0	1,9
962 052	Plettenberg, Stadt	8	-	264	-	27,5	2,0	2,5
962 056	Schalksmühle	-	-	-	-	-	-	-
962 060	Werdohl, Stadt	3	-	73	-	21,9	1,9	4,2
966 000	Kreis Olpe	106	-0,9	3 917	+3,1	41,5	2,3	2,8
966 004	Attendorn, Stadt	20	+5,3	960	+13,2	41,5	1,9	2,2
966 008	Drolshagen, Stadt	9	-	166	+3,1	44,2	2,1	2,0
966 012	Finnentrop	9	-	194	-	29,1	2,3	2,9
966 016	Kirchhundem	18	+12,5	391	+14,3	25,6	2,2	2,7
966 020	Lennebstadt, Stadt	32	-5,9	1 342	-3,8	48,9	2,9	3,9
966 024	Olpe, Stadt	14	-	640	+4,6	42,7	2,1	2,1
966 028	Wenden	4	-33,3	224	-10,0	29,7	2,1	2,2
970 000	Kreis Siegen-Wittgenstein	93	+1,1	4 875	+4,3	49,8	3,0	2,7
970 004	Bad Berleburg, Stadt	20	+5,3	1 118	+0,5	68,0	8,1	3,5
970 008	Burbach	8	-	662	+0,6	21,8	3,6	7,9
970 012	Erndtebrück	2	+100,0	54	+92,9	.	.	.
970 016	Freudenberg, Stadt	5	-16,7	171	-9,5	40,7	1,8	2,1
970 020	Hilchenbach, Stadt	12	-	593	+8,6	59,9	5,6	2,9
970 024	Kreuztal, Stadt	4	-	84	-	38,9	2,1	3,1
970 028	Bad Laasphe, Stadt	10	-	541	+0,6	54,3	2,6	3,4
970 032	Netphen, Stadt	7	-	219	+6,8	36,6	1,9	3,5
970 036	Neunkirchen	3	-	73	-2,7	.	.	.
970 040	Siegen, Stadt	12	-	966	+12,7	50,9	1,6	1,5
970 044	Wilnsdorf	10	-	394	+2,6	41,5	2,2	2,3
974 000	Kreis Soest	147	-3,3	8 428	-2,5	58,0	3,3	2,4
974 004	Anröchte	2	-	39	-	.	.	.
974 008	Bad Sassendorf	24	-	1 939	-2,7	83,4	5,1	2,1
974 012	Ense	1	-	12	-	.	.	.
974 016	Erwitte, Stadt	16	-	889	+2,9	72,0	4,4	2,9
974 020	Geseke, Stadt	4	-	964	+1,4	14,0	1,4	1,3
974 024	Lippetal	3	-25,0	35	-28,6	37,0	2,3	3,2
974 028	Lippstadt, Stadt	22	-4,3	1 152	-	65,8	3,4	2,4
974 032	Möhneseesee	21	-4,5	1 365	+1,6	52,7	2,8	2,5
974 036	Rüthen, Stadt	12	-7,7	269	-11,8	37,7	1,8	2,1
974 040	Soest, Stadt	14	-6,7	854	-10,9	46,3	1,8	2,0
974 044	Warstein, Stadt	16	-	472	-8,9	53,9	4,2	3,8
974 048	Welver	3	-	72	-	29,4	3,4	37,0
974 052	Werl, Stadt	5	-	243	-2,4	45,7	1,6	2,4
974 056	Wickede (Ruhr)	4	-	123	-8,9	84,1	6,2	2,9
978 000	Kreis Unna	55	-1,8	3 219	-0,7	39,7	1,8	1,6
978 004	Bergkamen, Stadt	4	-	65	-	.	.	.
978 008	Bönen	-	-	-	-	-	-	-
978 012	Fröndenberg/Ruhr, Stadt	5	-	171	-	31,2	1,5	1,4
978 016	Holzwickede	2	+100,0	195	+17,5	.	.	.
978 020	Kamen, Stadt	5	-	579	+20,1	61,7	2,1	1,5
978 024	Lünen, Stadt	10	-	604	-4,9	36,0	1,7	1,3
978 028	Schwerte, Stadt	8	-11,1	414	-4,6	39,8	1,8	1,3
978 032	Selm, Stadt	5	-	431	-	10,6	2,2	3,1
978 036	Unna, Stadt	5	-16,7	325	-24,8	45,3	1,9	2,2
978 040	Werne, Stadt	11	-	435	+2,1	44,1	1,9	2,2
900 000	Reg.-Bez. Arnsberg	1 137	-1,1	70 041	+2,9	47,0	2,4	2,5
	Nordrhein-Westfalen	4 655	-1,4	331 712	+2,5	48,4	2,2	2,1

Anmerkungen Seite 9

Noch: 2.1 Kapazität und Leistung der Beherbergungsstätten nach Verwaltungsbezirken

September 2023

Amtliche Schlüsselnummer	Verwaltungsbezirk	Ankünfte				Übernachtungen			
		aller Gäste	Veränderung ¹⁾	ausländischer Gäste	Veränderung ¹⁾	aller Gäste	Veränderung ¹⁾	ausländischer Gäste	Veränderung ¹⁾
962 000	Märkischer Kreis	19 336	+10,2	1 482	-2,0	36 008	+8,6	3 507	-2,0
962 004	Altena, Stadt	1 365	+7,5	72	+7,5	3 026	+0,1	252	+42,4
962 008	Balve, Stadt	1 892	+0,9	137	-4,9	3 835	-4,2	404	-42,9
962 012	Halver, Stadt
962 016	Hemer, Stadt	405	-13,3	11	-	817	+4,6	32	-33,3
962 020	Herscheid
962 024	Iserlohn, Stadt	4 934	+17,7	387	+10,6	8 252	+25,0	852	+38,3
962 028	Kierspe, Stadt
962 032	Lüdenscheid, Stadt	3 847	+5,5	427	-17,6	7 079	+7,6	846	-22,7
962 036	Meinerzhagen, Stadt	1 574	+20,4	76	-16,5	2 974	+12,8	220	+3,8
962 040	Menden (Sauerland), Stadt	924	+7,2	22	-24,1	1 624	+6,6	53	+65,6
962 044	Nachrodt-Wiblingwerde	1 235	-13,7	25	+13,6	2 117	-26,6	52	+48,6
962 048	Neuenrade, Stadt	1 168	+17,9	132	+46,7	2 291	+30,8	251	+42,6
962 052	Plettenberg, Stadt	1 265	+27,6	117	+1,7	2 501	+5,9	292	+20,7
962 056	Schalksmühle	-	-	-	-	-	-	-	-
962 060	Werdohl, Stadt	250	+82,5	11	x	479	+46,5	46	-6,1
966 000	Kreis Olpe	26 579	+15,1	3 785	+8,1	60 369	+13,3	10 711	+4,5
966 004	Attendorn, Stadt	7 394	+23,4	1 019	+17,5	14 327	+26,9	2 281	+13,4
966 008	Drolshagen, Stadt	2 284	+23,9	235	-21,9	4 761	+9,5	474	-38,2
966 012	Finnentrop	945	+45,8	141	+487,5	2 165	+27,1	409	+484,3
966 016	Kirchhundem	1 371	+22,7	97	-13,4	3 004	+25,7	262	+6,5
966 020	Lennestadt, Stadt	6 780	-3,1	1 382	-6,1	19 563	+0,1	5 340	-1,9
966 024	Olpe, Stadt	6 861	+23,4	726	+19,2	14 550	+20,7	1 532	+11,3
966 028	Wenden	944	+1,9	185	+56,8	1 999	+3,7	413	+22,2
970 000	Kreis Siegen-Wittgenstein	24 036	+10,6	3 867	+1,4	73 277	+5,3	10 371	+2,1
970 004	Bad Berleburg, Stadt	2 814	+10,5	159	+2,6	22 821	-0,7	559	-7,6
970 008	Burbach	1 203	+5,9	142	+77,5	4 338	-5,6	1 117	-2,4
970 012	Erndtebrück
970 016	Freudenberg, Stadt	1 193	+0,7	248	-12,7	2 088	+1,8	523	+14,4
970 020	Hilchenbach, Stadt	1 955	+9,6	71	-20,2	10 943	+12,9	204	-3,3
970 024	Kreuztal, Stadt	469	+10,6	54	+14,9	981	+3,3	169	+34,1
970 028	Bad Laasphe, Stadt	3 506	+2,3	1 333	-10,2	8 957	-4,1	4 522	-8,0
970 032	Netphen, Stadt	1 296	+21,3	161	+265,9	2 402	+17,2	571	+126,6
970 036	Neunkirchen
970 040	Siegen, Stadt	8 951	+17,6	1 553	+2,8	14 743	+19,7	2 366	+8,9
970 044	Wilnsdorf	2 243	+2,5	95	+15,9	4 907	+3,9	214	+28,1
974 000	Kreis Soest	48 563	+6,9	3 190	+1,9	158 011	+0,1	7 582	-9,3
974 004	Anröchte
974 008	Bad Sassendorf	9 884	+13,3	241	-16,6	50 107	+0,6	513	-30,0
974 012	Ense
974 016	Erwitte, Stadt	4 602	+9,3	175	-17,8	20 172	+4,2	514	-25,8
974 020	Geseke, Stadt	2 843	+18,1	296	+7,6	4 063	+5,8	393	-32,1
974 024	Lippetal	387	+11,5	56	-6,7	895	-4,8	177	-12,4
974 028	Lippstadt, Stadt	7 654	+5,9	887	-5,3	25 829	+2,3	2 114	-5,6
974 032	Möhnesee	8 867	+3,7	250	+65,6	24 899	+1,8	636	+63,5
974 036	Rüthen, Stadt	2 352	-12,4	101	+53,0	4 212	-15,4	216	+29,3
974 040	Soest, Stadt	7 008	+12,1	671	+7,5	12 369	-4,9	1 350	-15,2
974 044	Warstein, Stadt	1 867	+9,3	245	-15,5	7 811	-6,3	927	-18,0
974 048	Welper	187	-24,3	4	+100,0	634	-9,0	148	-8,1
974 052	Werl, Stadt	2 043	-11,0	158	-11,7	3 329	-5,2	382	-0,5
974 056	Wickede (Ruhr)	504	+11,5	23	+228,6	3 102	+2,2	66	x
978 000	Kreis Unna	22 133	-3,9	2 595	-8,0	40 332	-8,0	4 170	-12,9
978 004	Bergkamen, Stadt
978 008	Bönen	-	-	-	-	-	-	-	-
978 012	Fröndenberg/Ruhr, Stadt	1 070	+3,0	90	-10,0	1 571	+3,4	127	-21,1
978 016	Holzwickede
978 020	Kamen, Stadt	5 126	-0,6	556	-30,9	10 709	+5,6	820	-27,0
978 024	Lünen, Stadt	3 907	-15,0	411	+33,9	6 482	-16,0	530	+11,3
978 028	Schwerte, Stadt	2 777	-0,6	122	+8,0	4 924	-1,5	161	+14,2
978 032	Selm, Stadt	1 423	+4,5	53	-7,0	3 149	-18,3	162	+125,0
978 036	Unna, Stadt	2 281	-11,5	222	-38,0	4 416	-11,6	478	-42,6
978 040	Werne, Stadt	2 937	-6,9	410	-28,1	5 687	-15,8	895	-22,7
900 000	Reg.-Bez. Arnsberg	429 126	+9,8	61 625	+16,5	1028 137	+4,1	151 545	+12,2
	Nordrhein-Westfalen	2 329 456	+7,7	439 691	+11,9	5 080 758	+4,6	906 132	+7,6

Anmerkungen Seite 9

2.2 Kapazität und Leistung der Beherbergungsstätten nach Gemeindegruppen und Betriebsarten

September 2023

Gemeindegruppe Betriebsart	Betriebe		Betten			Mittlere Aufenthaltsdauer ³⁾	
	geöffnete	Veränderung ¹⁾	angebotene	Veränderung ¹⁾	mittlere Auslastung ²⁾	aller Gäste	ausländischer Gäste
Mineral-, Moor-, Sole- und Thermalbäder	269	-3,6	23 519	+1,2	66,7	3,9	1,9
Hotels	88	-6,4	7 413	-4,5	56,9	1,9	1,8
Gasthöfe	2	-33,3	53	-27,4	.	.	.
Pensionen	54	-3,6	1 560	-2,1	.	.	.
Hotels garnis	36	+9,1	2 791	+31,9	48,9	1,7	1,8
Erholungs-, Ferien-, Schulungsheime	10	-9,1	1 457	-4,8	38,7	2,3	3,1
Ferienhäuser, -wohnungen, -zentren	15	-11,8	350	-1,1	42,9	5,8	6,8
Hütten, Jugendherbergen u. Ä.	7	-	601	+0,5	47,5	2,3	3,1
Vorsorge- und Reha-Kliniken	46	-	9 294	+0,9	87,7	24,1	30,9
Campingplätze	11	-8,3	.	.	.	2,1	1,8
Heilklimatische Kurorte	129	-	9 906	-0,4	36,9	3,2	3,8
Hotels	40	-2,4	2 991	+0,7	43,2	2,4	3,4
Gasthöfe	12	+9,1	348	+23,8	.	.	.
Pensionen	19	+5,6	449	+3,2	25,8	2,0	2,1
Hotels garnis	5	-	310	+7,6	.	.	.
Erholungs-, Ferien-, Schulungsheime	13	-	949	-2,2	43,6	3,2	3,5
Ferienhäuser, -wohnungen, -zentren	27	-3,6	3 810	-4,0	.	.	.
Hütten, Jugendherbergen u. Ä.	5	-	429	-	.	.	.
Vorsorge- und Reha-Kliniken	3	-	620	+2,5	96,2	26,2	-
Campingplätze	5	-
Kneippkurorte	144	-0,7	5 624	-5,3	43,7	2,4	3,0
Hotels	35	+6,1	1 938	-3,0	44,6	2,1	3,2
Gasthöfe	15	-	254	+0,4	25,4	1,5	2,2
Pensionen	14	-	243	-3,6	31,1	2,5	2,8
Hotels garnis	9	-18,2	349	-18,5	57,7	1,7	2,0
Erholungs-, Ferien-, Schulungsheime	5	-16,7	250	-22,4	.	.	.
Ferienhäuser, -wohnungen, -zentren	36	-5,3	1 049	-14,6	31,7	2,9	3,6
Hütten, Jugendherbergen u. Ä.	13	+8,3	1 157	+8,2	46,6	2,0	1,4
Vorsorge- und Reha-Kliniken	3	-	384	-0,5	.	.	.
Campingplätze	14	+7,7	.	.	.	2,1	2,9
Kneippheilstädter	130	-5,1	7 297	-0,8	56,9	4,4	3,3
Hotels	42	-6,7	2 632	-1,1	55,6	2,7	3,4
Gasthöfe	21	-4,5	533	-1,3	28,9	2,4	2,9
Pensionen	15	-21,1	281	-20,2	.	.	.
Hotels garnis	4	-20,0	107	-3,6	.	.	.
Erholungs-, Ferien-, Schulungsheime	8	-	1 165	+1,1	.	.	.
Ferienhäuser, -wohnungen, -zentren	29	+7,4	976	+7,3	.	.	.
Hütten, Jugendherbergen u. Ä.	2	-	186	-	.	.	.
Vorsorge- und Reha-Kliniken	7	-	1 417	-1,7	.	.	.
Campingplätze	2	-
Heilbäder zusammen	672	-2,6	46 346	-0,3	56,0	3,6	2,6
Hotels	205	-3,8	14 974	-2,7	52,3	2,1	2,4
Gasthöfe	50	-2,0	1 188	+3,6	28,2	2,2	2,7
Pensionen	102	-4,7	2 533	-3,8	46,9	3,4	3,2
Hotels garnis	54	-	3 557	+20,9	48,5	1,8	1,9
Erholungs-, Ferien-, Schulungsheime	36	-5,3	3 821	-3,9	47,4	3,5	3,3
Ferienhäuser, -wohnungen, -zentren	107	-2,7	6 185	-4,3	30,4	3,6	4,7
Hütten, Jugendherbergen u. Ä.	27	+3,8	2 373	+4,0	39,1	2,1	2,7
Vorsorge- und Reha-Kliniken	59	-	11 715	+0,6	87,4	25,5	29,3
Campingplätze	32	-	.	.	.	2,0	2,4

Anmerkungen Seite 9

Noch: 2.2 Kapazität und Leistung der Beherbergungsstätten nach Gemeindegruppen und Betriebsarten

September 2023

Gemeindegruppe Betriebsart	Ankünfte				Übernachtungen			
	aller Gäste	Verände- rung ¹⁾	aus- ländischer Gäste	Verände- rung ¹⁾	aller Gäste	Verände- rung ¹⁾	aus- ländischer Gäste	Verände- rung ¹⁾
Mineral-, Moor-, Sole- und Thermalbäder	124 007	+10,8	22 435	+20,1	481 229	+2,1	43 021	+15,6
Hotels	65 602	+3,0	14 295	+6,2	126 039	-2,4	25 443	+7,3
Gasthöfe
Pensionen
Hotels garnis	23 575	+49,7	6 315	+75,0	40 866	+30,8	11 607	+60,1
Erholungs-, Ferien-, Schulungsheime	7 499	+19,0	202	+23,9	16 911	-6,1	623	+16,7
Ferienhäuser, -wohnungen, -zentren	783	+29,9	142	+35,2	4 507	-10,4	970	-52,5
Hütten, Jugendherbergen u. Ä.	3 794	-2,9	257	+83,6	8 567	-10,4	789	+292,5
Vorsorge- und Reha-Kliniken	10 130	-1,1	7	+40,0	244 576	+2,0	216	+111,8
Campingplätze	5 510	+7,3	701	-5,5	11 385	+8,9	1 265	+0,6
Heilklimatische Kurorte	35 048	+5,9	8 224	+4,1	111 349	+1,4	31 020	+1,6
Hotels	16 244	+9,5	4 546	+2,2	38 438	+8,1	15 378	+13,7
Gasthöfe
Pensionen	1 739	+33,2	369	+66,2	3 472	+36,9	786	+73,1
Hotels garnis
Erholungs-, Ferien-, Schulungsheime	3 882	-5,1	179	-16,0	12 407	-2,0	626	+8,7
Ferienhäuser, -wohnungen, -zentren
Hütten, Jugendherbergen u. Ä.
Vorsorge- und Reha-Kliniken	684	+9,3	-	-	17 893	+12,6	-	-
Campingplätze
Kneippkurorte	36 154	+7,4	4 201	+8,9	85 016	+1,2	12 684	+18,8
Hotels	12 607	+1,5	2 121	+8,0	25 925	+8,3	6 786	+25,9
Gasthöfe	1 333	+14,7	79	-2,5	1 936	-5,9	172	+4,9
Pensionen	907	+19,8	125	+58,2	2 269	+13,5	347	+29,5
Hotels garnis	3 408	+41,7	348	+107,1	5 712	+12,1	696	+85,1
Erholungs-, Ferien-, Schulungsheime
Ferienhäuser, -wohnungen, -zentren	3 397	-1,3	553	-18,4	9 879	-5,2	1 985	-25,9
Hütten, Jugendherbergen u. Ä.	7 908	+7,0	75	+97,4	16 189	-0,8	102	+96,2
Vorsorge- und Reha-Kliniken
Campingplätze	5 555	+35,6	900	+6,0	11 718	+7,5	2 596	+48,4
Kneippheilbäder	28 312	+12,6	4 087	+30,7	124 827	+2,9	13 411	+32,2
Hotels	16 090	+15,1	3 366	+35,0	43 753	+9,9	11 299	+37,6
Gasthöfe	1 928	+7,8	293	+23,1	4 625	+11,8	859	+39,0
Pensionen
Hotels garnis
Erholungs-, Ferien-, Schulungsheime
Ferienhäuser, -wohnungen, -zentren
Hütten, Jugendherbergen u. Ä.
Vorsorge- und Reha-Kliniken
Campingplätze
Heilbäder zusammen	223 521	+9,6	38 947	+16,0	802 421	+2,0	100 136	+13,1
Hotels	110 543	+5,4	24 328	+8,7	234 155	+2,5	58 906	+15,9
Gasthöfe	4 494	+9,1	560	+19,9	9 933	+3,8	1 494	+23,2
Pensionen	10 348	+13,1	1 139	+23,0	35 642	+2,9	3 651	+6,3
Hotels garnis	29 305	+43,4	6 888	+77,0	51 363	+25,5	12 838	+62,7
Erholungs-, Ferien-, Schulungsheime	15 462	+2,1	385	+2,4	54 309	-6,0	1 255	+13,1
Ferienhäuser, -wohnungen, -zentren	15 445	+3,1	3 568	-3,1	56 296	-8,2	16 746	-18,4
Hütten, Jugendherbergen u. Ä.	13 186	+3,3	332	+86,5	27 812	-5,1	891	+252,2
Vorsorge- und Reha-Kliniken	12 061	-0,4	8	+33,3	307 233	+1,9	234	+82,8
Campingplätze	12 677	+23,8	1 739	+4,1	25 678	+11,9	4 121	+30,0

Anmerkungen Seite 9

Noch: 2.2 Kapazität und Leistung der Beherbergungsstätten nach Gemeindegruppen und Betriebsarten

September 2023

Gemeindegruppe Betriebsart	Betriebe		Betten			Mittlere Aufenthaltsdauer ³⁾	
	geöffnete	Veränderung ¹⁾	angebotene	Veränderung ¹⁾	mittlere Auslastung ²⁾	aller Gäste	ausländischer Gäste
Luftkurorte	266	+2,3	10 871	-	46,5	2,5	3,0
Hotels	77	+1,3	3 576	+3,4	47,6	2,1	2,5
Gasthöfe	24	-4,0	548	+2,8	35,9	1,8	2,0
Pensionen	34	+3,0	667	+0,9	47,6	3,0	3,6
Hotels garnis	13	+8,3	256	+29,9	.	.	.
Erholungs-, Ferien-, Schulungsheime	20	-9,1	1 434	-14,7	47,1	2,7	1,3
Ferienhäuser, -wohnungen, -zentren	53	+10,4	2 331	+2,4	40,5	3,9	5,3
Hütten, Jugendherbergen u. Ä.	19	+5,6	1 386	-0,1	52,2	2,1	1,5
Vorsorge- und Reha-Kliniken	2	-	673	-	.	.	.
Campingplätze	24	-	.	.	.	2,2	2,1
Erholungsorte	323	-3,0	14 410	-2,9	44,7	2,3	2,5
Hotels	100	-	4 690	+1,7	45,7	1,9	2,2
Gasthöfe	24	-4,0	398	-3,2	29,9	2,2	2,6
Pensionen	22	-8,3	511	-8,1	36,5	3,1	7,3
Hotels garnis	17	-10,5	708	-14,2	.	.	.
Erholungs-, Ferien-, Schulungsheime	39	-4,9	2 640	-0,8	49,3	2,4	1,5
Ferienhäuser, -wohnungen, -zentren	52	+2,0	2 165	-8,5	24,3	3,5	5,8
Hütten, Jugendherbergen u. Ä.	22	-4,3	2 752	-4,8	52,2	2,3	1,6
Vorsorge- und Reha-Kliniken	4	-	546	+6,4	.	.	.
Campingplätze	43	-6,5	.	.	.	2,1	2,3
Sonstige Gemeinden	3 394	-1,3	260 085	+3,5	47,4	2,0	2,0
Hotels	1 447	-2,0	141 212	+4,1	45,4	1,7	1,8
Gasthöfe	185	-7,0	3 724	-5,2	31,8	2,0	3,1
Pensionen	139	-2,8	3 507	-0,6	40,8	2,8	5,6
Hotels garnis	811	-0,5	60 520	+4,7	47,3	1,8	2,0
Erholungs-, Ferien-, Schulungsheime	233	-0,9	25 469	-0,3	48,0	3,7	4,0
Ferienhäuser, -wohnungen, -zentren	190	+8,0	8 682	+11,3	51,3	3,7	5,3
Hütten, Jugendherbergen u. Ä.	130	-4,4	10 618	-3,5	49,7	2,2	2,0
Vorsorge- und Reha-Kliniken	45	-	6 353	+4,0	92,4	29,9	87,2
Campingplätze	214	+0,5	.	.	.	2,4	2,4
Nordrhein-Westfalen	4 655	-1,4	331 712	+2,5	48,4	2,2	2,1
Hotels	1 829	-1,9	164 452	+3,4	46,1	1,7	1,9
Gasthöfe	283	-5,7	5 858	-2,7	31,3	2,0	2,8
Pensionen	297	-3,3	7 218	-2,2	43,3	3,1	4,7
Hotels garnis	895	-0,6	65 041	+5,3	47,3	1,8	2,0
Erholungs-, Ferien-, Schulungsheime	328	-2,4	33 364	-1,5	48,0	3,5	3,0
Ferienhäuser, -wohnungen, -zentren	402	+4,4	19 363	+2,4	40,3	3,7	5,2
Hütten, Jugendherbergen u. Ä.	198	-2,5	17 129	-2,5	48,8	2,2	2,1
Vorsorge- und Reha-Kliniken	110	-	19 287	+1,8	87,7	26,9	59,9
Campingplätze	313	-0,6	.	.	.	2,3	2,4

Anmerkungen Seite 9

Noch: 2.2 Kapazität und Leistung der Beherbergungsstätten nach Gemeindegruppen und Betriebsarten

September 2023

Gemeindegruppe Betriebsart	Ankünfte				Übernachtungen			
	aller Gäste	Verände- rung ¹⁾	aus- ländischer Gäste	Verände- rung ¹⁾	aller Gäste	Verände- rung ¹⁾	aus- ländischer Gäste	Verände- rung ¹⁾
Luftkurorte	65 373	+8,1	10 932	+22,8	165 452	+5,3	33 181	+25,2
Hotels	24 800	+6,9	5 583	+18,1	50 935	+3,5	13 722	+15,3
Gasthöfe	3 361	+12,6	404	+11,9	5 900	+16,1	813	-2,9
Pensionen	3 210	+7,3	302	+13,5	9 519	+20,3	1 094	+42,4
Hotels garnis
Erholungs-, Ferien-, Schulungsheime	7 483	-7,5	20	+33,3	20 259	-24,5	26	+73,3
Ferienhäuser, -wohnungen, -zentren	7 284	+8,7	2 555	+31,6	28 301	+15,8	13 627	+40,3
Hütten, Jugendherbergen u. Ä.	10 185	+12,1	256	+48,8	21 704	+9,0	395	+17,6
Vorsorge- und Reha-Kliniken
Campingplätze	6 340	+7,3	1 289	+7,1	13 999	+15,1	2 652	+5,8
Erholungsorte	100 171	+2,8	12 500	+12,0	229 656	-4,5	31 154	-11,8
Hotels	34 487	+10,6	6 342	+21,9	64 208	+4,9	14 078	+12,1
Gasthöfe	1 587	+9,6	197	-23,0	3 529	+6,6	510	-35,2
Pensionen	1 782	-3,4	132	-27,9	5 557	-15,9	959	-22,7
Hotels garnis
Erholungs-, Ferien-, Schulungsheime	16 483	-4,2	1 387	+81,5	39 065	-8,6	2 140	+16,6
Ferienhäuser, -wohnungen, -zentren	4 476	-21,5	967	-38,1	15 776	-32,1	5 642	-46,4
Hütten, Jugendherbergen u. Ä.	19 053	-7,7	92	-50,8	43 099	-9,4	147	-75,1
Vorsorge- und Reha-Kliniken
Campingplätze	17 095	+24,9	2 697	+25,3	36 497	+12,0	6 144	+8,4
Sonstige Gemeinden	1 940 391	+7,7	377 312	+11,2	3 883 229	+5,7	741 661	+7,2
Hotels	1 133 279	+6,8	246 830	+9,9	1 923 413	+5,7	447 685	+6,0
Gasthöfe	17 348	-5,9	1 707	-28,0	35 400	-3,6	5 244	+0,2
Pensionen	15 038	+7,3	1 891	-15,7	42 839	-1,5	10 547	-7,8
Hotels garnis	483 204	+10,1	106 717	+15,3	857 399	+5,8	211 598	+9,6
Erholungs-, Ferien-, Schulungsheime	98 284	+1,2	1 941	+10,2	365 715	+3,0	7 825	+10,9
Ferienhäuser, -wohnungen, -zentren	35 637	+11,8	5 419	+33,6	133 508	+3,3	28 585	+14,1
Hütten, Jugendherbergen u. Ä.	72 695	-0,3	4 285	-15,7	157 531	-1,3	8 783	-16,1
Vorsorge- und Reha-Kliniken	5 878	-1,9	9	-43,8	176 031	+6,5	785	-26,6
Campingplätze	79 028	+28,8	8 513	+28,1	191 393	+24,5	20 609	+27,1
Nordrhein-Westfalen	2 329 456	+7,7	439 691	+11,9	5 080 758	+4,6	906 132	+7,6
Hotels	1 303 109	+6,8	283 083	+10,2	2 272 711	+5,3	534 391	+7,4
Gasthöfe	26 790	-0,7	2 868	-17,0	54 762	+0,2	8 061	-0,1
Pensionen	30 378	+8,5	3 464	-4,3	93 557	+1,0	16 251	-3,8
Hotels garnis	519 493	+11,5	114 814	+17,8	921 255	+6,8	226 822	+11,5
Erholungs-, Ferien-, Schulungsheime	137 712	+0,1	3 733	+28,0	479 348	-0,7	11 246	+12,3
Ferienhäuser, -wohnungen, -zentren	62 842	+6,0	12 509	+11,2	233 881	-1,8	64 600	-1,8
Hütten, Jugendherbergen u. Ä.	115 119	-0,3	4 965	-11,7	250 146	-2,4	10 216	-12,3
Vorsorge- und Reha-Kliniken	18 873	-0,8	17	-22,7	507 531	+3,6	1 019	-14,9
Campingplätze	115 140	+26,2	14 238	+22,0	267 567	+20,8	33 526	+21,6

Anmerkungen Seite 9

2.3 Kapazität und Leistung der Beherbergungsstätten nach Reisegebieten und Betriebsarten

September 2023

Reisegebiet Betriebsart	Betriebe		Betten			Mittlere Aufenthaltsdauer ³⁾	
	geöffnete	Veränderung ¹⁾	angebotene	Veränderung ¹⁾	mittlere Auslastung ²⁾	aller Gäste	ausländischer Gäste
Eifel und Region Aachen	393	-0,3	20 031	+1,7	47,2	2,2	2,1
Hotels	114	-	6 308	+0,6	50,7	1,8	1,8
Gasthöfe	14	-17,6	369	-8,7	35,0	2,0	2,0
Pensionen	20	+5,3	313	+4,7	.	.	.
Hotels garnis	62	-3,1	3 771	+15,7	46,8	1,7	1,8
Erholungs-, Ferien-, Schulungsheime	40	-2,4	2 846	-	47,4	3,5	1,7
Ferienhäuser, -wohnungen, -zentren	64	+6,7	3 232	-7,6	.	.	.
Hütten, Jugendherbergen u. Ä.	32	-	2 641	+1,4	48,1	2,3	2,3
Vorsorge- und Reha-Kliniken	5	-	551	+8,0	92,2	25,2	34,7
Campingplätze	42	-	.	.	.	2,1	2,0
Niederrhein	514	-1,9	29 287	+1,1	46,1	2,1	2,1
Hotels	205	-1,4	16 004	+0,9	42,3	1,8	2,0
Gasthöfe	33	-2,9	758	+4,3	.	.	.
Pensionen	22	+4,8	649	+5,5	46,6	2,2	1,7
Hotels garnis	93	-8,8	4 609	-3,2	43,0	2,0	2,3
Erholungs-, Ferien-, Schulungsheime	23	-	2 691	+7,4	50,9	2,6	1,4
Ferienhäuser, -wohnungen, -zentren	45	+2,3	1 151	+9,0	44,2	4,2	7,4
Hütten, Jugendherbergen u. Ä.	23	-4,2	2 075	-6,6	48,7	1,9	1,5
Vorsorge- und Reha-Kliniken	8	-	1 350	+10,4	94,2	27,5	x
Campingplätze	62	+3,3
Münsterland	551	+1,1	27 651	+2,4	51,4	2,5	2,5
Hotels	253	+0,4	13 554	+5,6	46,1	1,8	2,3
Gasthöfe	40	-2,4	699	-2,0	30,5	2,3	5,2
Pensionen	35	-	963	+0,2	.	.	.
Hotels garnis	54	+3,8	3 014	+3,9	54,7	1,8	2,1
Erholungs-, Ferien-, Schulungsheime	45	-4,3	6 172	-5,3	.	.	.
Ferienhäuser, -wohnungen, -zentren	51	+8,5	1 356	+9,5	.	.	.
Hütten, Jugendherbergen u. Ä.	17	+6,3	1 249	+6,1	51,8	2,1	1,5
Vorsorge- und Reha-Kliniken	5	-	644	-1,2	91,4	24,4	-
Campingplätze	51	+2,0	.	.	.	2,7	2,7
Teutoburger Wald	666	-1,8	37 621	+0,9	54,7	3,0	2,5
Hotels	247	-2,0	14 576	-0,2	49,7	1,9	2,2
Gasthöfe	48	-5,9	899	-3,2	27,0	2,0	3,4
Pensionen	92	-4,2	2 414	-3,2	46,1	3,6	6,2
Hotels garnis	75	+7,1	4 090	+17,0	49,8	1,8	2,0
Erholungs-, Ferien-, Schulungsheime	44	-4,3	3 577	-4,5	35,5	2,5	3,0
Ferienhäuser, -wohnungen, -zentren	43	-	1 384	+2,0	32,0	4,9	9,6
Hütten, Jugendherbergen u. Ä.	30	-6,3	2 160	-3,2	46,2	2,3	4,6
Vorsorge- und Reha-Kliniken	39	-	8 521	+1,1	84,6	25,2	8,0
Campingplätze	48	-2,0	.	.	.	2,3	2,6
Sauerland	761	-2,6	40 972	-0,3	45,9	2,8	3,2
Hotels	245	-1,6	14 289	+0,1	47,0	2,1	2,9
Gasthöfe	91	-3,2	2 074	-	31,0	2,0	2,5
Pensionen	87	-5,4	1 973	-2,6	41,5	3,0	2,7
Hotels garnis	38	-	1 790	+7,4	.	.	.
Erholungs-, Ferien-, Schulungsheime	49	-5,8	4 421	-5,6	42,8	2,8	3,4
Ferienhäuser, -wohnungen, -zentren	143	-1,4	10 413	+0,6	40,7	3,5	4,8
Hütten, Jugendherbergen u. Ä.	41	-	2 761	-2,8	.	.	.
Vorsorge- und Reha-Kliniken	21	-	3 251	+1,7	85,8	26,3	-
Campingplätze	46	-6,1	.	.	.	2,2	2,9
Siegerland-Wittgenstein	93	+1,1	4 875	+4,3	49,8	3,0	2,7
Hotels	40	-2,4	2 109	+4,3	47,3	1,9	2,4
Gasthöfe	11	-	185	+2,2	23,3	1,8	2,3
Pensionen	7	-12,5	113	-13,1	35,7	5,3	18,5
Hotels garnis	9	-	564	+2,7	27,8	2,9	6,3
Erholungs-, Ferien-, Schulungsheime	11	-	829	+2,5	35,0	2,2	2,0
Ferienhäuser, -wohnungen, -zentren	8	+60,0	143	+90,7	31,7	3,5	5,3
Hütten, Jugendherbergen u. Ä.	1	-	66	+230,0	.	.	.
Vorsorge- und Reha-Kliniken	4	-	866	-2,7	94,4	32,9	18,0
Campingplätze	2	-

Anmerkungen Seite 9

Noch: 2.3 Kapazität und Leistung der Beherbergungsstätten nach Reisegebieten und Betriebsarten

September 2023

Reisegebiet Betriebsart	Ankünfte				Übernachtungen			
	aller Gäste	Verände- rung ¹⁾	aus- ländischer Gäste	Verände- rung ¹⁾	aller Gäste	Verände- rung ¹⁾	aus- ländischer Gäste	Verände- rung ¹⁾
Eifel und Region Aachen	140 447	+11,0	33 420	+19,4	314 002	+3,1	71 205	+10,4
Hotels	53 252	+6,7	16 815	+13,5	95 207	+6,5	29 541	+11,9
Gasthöfe	1 939	-11,8	322	-23,7	3 877	-5,3	634	-23,9
Pensionen
Hotels garnis	31 059	+31,9	8 027	+47,0	52 343	+15,1	14 167	+38,4
Erholungs-, Ferien-, Schulungsheime	11 418	+0,5	284	+38,5	40 473	-7,4	489	+32,2
Ferienhäuser, -wohnungen, -zentren
Hütten, Jugendherbergen u. Ä.	16 537	-3,2	616	+95,6	38 059	-9,2	1 396	+123,4
Vorsorge- und Reha-Kliniken	605	+8,8	6	+50,0	15 234	+21,8	208	+128,6
Campingplätze	15 158	+29,9	3 133	+18,1	31 634	+22,9	6 335	+22,5
Niederrhein	207 817	-1,4	31 589	+6,0	445 660	-0,1	66 780	+1,5
Hotels	114 936	-3,0	20 320	+0,5	202 972	-0,8	39 772	+1,1
Gasthöfe
Pensionen	4 045	+20,9	260	+65,6	9 069	+8,6	446	+12,6
Hotels garnis	29 634	-2,9	5 800	+16,6	59 457	-4,1	13 580	+8,8
Erholungs-, Ferien-, Schulungsheime	15 834	-6,3	1 265	+74,0	41 112	-2,5	1 728	-5,8
Ferienhäuser, -wohnungen, -zentren	3 598	-3,6	537	-22,1	15 262	-4,3	3 998	-16,0
Hütten, Jugendherbergen u. Ä.	15 624	-2,9	347	-31,8	30 288	-7,2	519	-34,3
Vorsorge- und Reha-Kliniken	1 386	+5,9	4	-63,6	38 161	+9,6	526	-36,0
Campingplätze
Münsterland	192 073	+8,1	18 956	-9,3	482 586	+5,5	47 529	-1,9
Hotels	105 433	+7,2	11 058	-12,2	187 199	+5,0	25 631	-7,1
Gasthöfe	2 715	-20,3	304	-67,3	6 373	+6,2	1 595	+13,9
Pensionen
Hotels garnis	28 120	+15,1	3 362	-1,1	49 493	+8,6	6 951	+9,3
Erholungs-, Ferien-, Schulungsheime
Ferienhäuser, -wohnungen, -zentren
Hütten, Jugendherbergen u. Ä.	9 357	+3,4	237	-27,3	19 427	+3,0	358	-60,7
Vorsorge- und Reha-Kliniken	723	+1,4	-	-	17 652	-1,1	-	-
Campingplätze	20 707	+23,6	2 710	+7,2	56 846	+25,5	7 411	+6,8
Teutoburger Wald	223 369	+8,5	23 150	+18,6	661 675	+3,4	56 808	+9,2
Hotels	116 268	+5,1	13 820	+18,2	216 991	+0,7	30 080	+15,8
Gasthöfe	3 699	+0,9	288	+32,7	7 219	-3,9	990	+41,8
Pensionen	9 358	+10,4	778	+12,1	33 386	+0,8	4 795	-1,0
Hotels garnis	33 999	+19,4	5 782	+28,3	61 130	+13,2	11 444	+17,0
Erholungs-, Ferien-, Schulungsheime	15 409	-2,7	265	-16,9	38 050	-1,6	790	-5,4
Ferienhäuser, -wohnungen, -zentren	2 686	-13,2	350	-16,3	13 189	-4,2	3 348	-12,5
Hütten, Jugendherbergen u. Ä.	13 279	+18,0	226	-1,3	29 949	+12,8	1 042	+5,7
Vorsorge- und Reha-Kliniken	8 591	-0,9	1	-	216 161	+2,4	8	-27,3
Campingplätze	20 080	+27,0	1 640	+13,9	45 600	+14,1	4 311	-14,9
Sauerland	213 795	+9,0	25 848	+10,2	598 794	+2,2	83 662	+9,5
Hotels	96 269	+14,2	15 590	+13,1	200 830	+10,2	44 608	+19,6
Gasthöfe	9 614	+10,7	1 101	+8,6	19 157	+6,5	2 746	+3,3
Pensionen	8 215	+8,1	787	+26,9	24 556	+3,3	2 122	-4,5
Hotels garnis
Erholungs-, Ferien-, Schulungsheime	20 194	-0,5	194	-16,4	56 817	-12,8	657	+2,2
Ferienhäuser, -wohnungen, -zentren	35 889	-0,5	5 662	+2,5	127 107	-4,9	26 947	-4,6
Hütten, Jugendherbergen u. Ä.
Vorsorge- und Reha-Kliniken	3 184	-1,4	-	-	83 639	+0,2	26	x
Campingplätze	15 934	+38,2	1 413	+23,5	35 018	+26,9	4 041	+53,5
Siegerland-Wittgenstein	24 036	+10,6	3 867	+1,4	73 277	+5,3	10 371	+2,1
Hotels	15 969	+9,6	3 489	-0,2	29 910	+5,4	8 214	+1,0
Gasthöfe	702	-11,6	48	-31,4	1 295	-12,0	110	-18,5
Pensionen	226	-22,9	23	-43,9	1 209	-16,2	426	+14,5
Hotels garnis	1 637	+14,6	215	+28,7	4 705	+13,2	1 350	+14,6
Erholungs-, Ferien-, Schulungsheime	3 990	+13,0	40	+344,4	8 710	-0,4	81	-33,1
Ferienhäuser, -wohnungen, -zentren	387	+159,7	18	+200,0	1 360	+128,2	96	-34,2
Hütten, Jugendherbergen u. Ä.
Vorsorge- und Reha-Kliniken	745	+7,3	1	-	24 531	+3,3	18	-30,8
Campingplätze

Anmerkungen Seite 9

Noch: 2.3 Kapazität und Leistung der Beherbergungsstätten nach Reisegebieten und Betriebsarten

September 2023

Reisegebiet Betriebsart	Betriebe		Betten			Mittlere Aufenthaltsdauer ³⁾	
	geöffnete	Veränderung ¹⁾	angebotene	Veränderung ¹⁾	mittlere Auslastung ²⁾	aller Gäste	ausländischer Gäste
Bergisches Land	172	-4,4	9 972	-2,5	46,3	2,5	2,1
Hotels	74	-7,5	3 800	-3,2	38,3	1,7	1,8
Gasthöfe	5	-	59	-15,7	.	.	.
Pensionen	6	-14,3	118	-7,8	43,6	2,6	5,2
Hotels garnis	19	-	915	-5,3	44,7	2,3	2,5
Erholungs-, Ferien-, Schulungsheime	31	+3,3	2 569	-2,3	38,9	2,2	2,9
Ferienhäuser, -wohnungen, -zentren	4	-20,0	105	-8,7	29,4	2,3	3,7
Hütten, Jugendherbergen u. Ä.	12	-	1 074	+0,1	45,4	2,1	2,0
Vorsorge- und Reha-Kliniken	10	-	1 332	+0,6	87,5	26,4	-
Campingplätze	11	-8,3
Bonn und Rhein-Sieg-Kreis	214	-1,8	18 858	+1,2	51,0	2,0	2,3
Hotels	88	-6,4	9 952	-0,6	48,7	1,8	2,2
Gasthöfe	12	-7,7	250	-4,6	.	.	.
Pensionen	5	-	125	+10,6	47,5	5,4	5,8
Hotels garnis	61	+5,2	4 638	+6,6	55,9	2,0	2,4
Erholungs-, Ferien-, Schulungsheime	25	-	2 664	+0,3	47,4	2,1	2,4
Ferienhäuser, -wohnungen, -zentren	7	-	212	-14,5	44,3	3,7	5,3
Hütten, Jugendherbergen u. Ä.	5	-	709	-0,3	.	.	.
Vorsorge- und Reha-Kliniken	3	-	308	+8,8	85,1	36,4	-
Campingplätze	8	-	.	.	.	1,9	1,9
Köln und Rhein-Erft-Kreis	342	-7,1	44 329	+2,1	51,1	1,8	1,8
Hotels	144	-4,6	26 372	+3,9	48,5	1,6	1,7
Gasthöfe	8	-27,3	147	-29,7	.	.	.
Pensionen	6	-14,3	184	-24,6	.	.	.
Hotels garnis	150	-7,4	13 606	+1,0	50,0	1,6	1,8
Erholungs-, Ferien-, Schulungsheime	11	-	1 864	+2,0	69,6	18,2	39,1
Ferienhäuser, -wohnungen, -zentren	9	-	458	+26,5	61,2	5,2	5,4
Hütten, Jugendherbergen u. Ä.	4	-33,3	1 271	-14,8	.	.	.
Vorsorge- und Reha-Kliniken	4	-	427	-0,5	.	.	.
Campingplätze	6	-14,3
Düsseldorf und Kreis Mettmann	308	+0,7	43 612	+9,1	44,1	1,8	1,8
Hotels	127	-0,8	29 301	+10,4	43,2	1,7	1,8
Gasthöfe	4	-	81	+1,3	.	.	.
Pensionen	4	+100,0	61	+74,3	29,7	1,5	2,1
Hotels garnis	156	-	12 769	+5,8	45,2	1,8	2,0
Erholungs-, Ferien-, Schulungsheime	5	-	435	+0,9	.	.	.
Ferienhäuser, -wohnungen, -zentren	4	+33,3	198	+312,5	58,1	2,4	3,1
Hütten, Jugendherbergen u. Ä.	5	-	767	-0,4	.	.	.
Vorsorge- und Reha-Kliniken	-	-	-	-	-	-	-
Campingplätze	3	-	.	.	.	6,2	6,6
Ruhrgebiet	569	+1,2	48 736	+4,4	47,0	1,9	1,9
Hotels	253	-1,2	25 355	+3,4	45,6	1,7	1,8
Gasthöfe	17	-10,5	337	-8,9	30,9	1,8	1,5
Pensionen	13	-7,1	305	-3,5	41,0	2,7	6,0
Hotels garnis	159	+5,3	13 784	+8,3	45,1	1,7	1,9
Erholungs-, Ferien-, Schulungsheime	36	-2,7	4 234	+2,0	43,2	3,3	2,4
Ferienhäuser, -wohnungen, -zentren	24	+41,2	711	+28,1	44,1	5,6	11,1
Hütten, Jugendherbergen u. Ä.	26	-3,7	2 299	-2,8	50,0	2,2	2,5
Vorsorge- und Reha-Kliniken	9	-	1 711	+2,5	93,0	32,3	-
Campingplätze	32	-	.	.	.	2,1	1,8
Bergisches Städtedreieck	72	-1,4	5 768	-1,0	47,2	2,2	2,3
Hotels	39	-2,5	2 832	-	47,0	1,8	2,3
Gasthöfe	-	-	-	-	-	-	-
Pensionen	-	-100,0	-	-100,0	-	-	-
Hotels garnis	19	-	1 491	-2,4	.	.	.
Erholungs-, Ferien-, Schulungsheime	8	-	1 062	+0,2	38,3	3,5	1,5
Ferienhäuser, -wohnungen, -zentren	-	-	-	-	-	-	-
Hütten, Jugendherbergen u. Ä.	2	-	57	-6,6	.	.	.
Vorsorge- und Reha-Kliniken	2	-	326	-	.	.	.
Campingplätze	2	+100,0
Nordrhein-Westfalen	4 655	-1,4	331 712	+2,5	48,4	2,2	2,1
Hotels	1 829	-1,9	164 452	+3,4	46,1	1,7	1,9
Gasthöfe	283	-5,7	5 858	-2,7	31,3	2,0	2,8
Pensionen	297	-3,3	7 218	-2,2	43,3	3,1	4,7
Hotels garnis	895	-0,6	65 041	+5,3	47,3	1,8	2,0
Erholungs-, Ferien-, Schulungsheime	328	-2,4	33 364	-1,5	48,0	3,5	3,0
Ferienhäuser, -wohnungen, -zentren	402	+4,4	19 363	+2,4	40,3	3,7	5,2
Hütten, Jugendherbergen u. Ä.	198	-2,5	17 129	-2,5	48,8	2,2	2,1
Vorsorge- und Reha-Kliniken	110	-	19 287	+1,8	87,7	26,9	59,9
Campingplätze	313	-0,6	.	.	.	2,3	2,4

Anmerkungen Seite 9

Noch: 2.3 Kapazität und Leistung der Beherbergungsstätten nach Reisegebieten und Betriebsarten

September 2023

Reisegebiet Betriebsart	Ankünfte				Übernachtungen			
	aller Gäste	Verände- rung ¹⁾	aus- ländischer Gäste	Verände- rung ¹⁾	aller Gäste	Verände- rung ¹⁾	aus- ländischer Gäste	Verände- rung ¹⁾
Bergisches Land	57 597	+2,6	5 865	+8,2	144 007	+2,4	12 564	+4,8
Hotels	26 377	+3,8	3 801	+3,8	43 666	-1,9	6 820	-3,9
Gasthöfe
Pensionen	600	-10,3	93	-15,5	1 544	+3,4	480	+54,8
Hotels garnis	5 231	+5,3	1 095	+20,5	12 272	+7,8	2 738	+4,5
Erholungs-, Ferien-, Schulungsheime	13 784	-4,8	697	+17,9	29 978	+1,1	1 999	+35,6
Ferienhäuser, -wohnungen, -zentren	398	+25,6	27	+170,0	926	+27,0	99	+209,4
Hütten, Jugendherbergen u. Ä.	6 968	-0,9	32	-	14 641	-10,3	63	+1,6
Vorsorge- und Reha-Kliniken	1 325	+1,2	-	-100,0	34 954	+8,1	108	-26,5
Campingplätze
Bonn und Rhein-Sieg-Kreis	147 910	+6,3	20 540	+1,4	293 523	+4,7	47 109	+6,2
Hotels	79 780	+3,0	11 784	-9,3	145 539	+3,4	25 574	-5,2
Gasthöfe
Pensionen	332	-1,8	90	+50,0	1 780	+1,0	520	+25,6
Hotels garnis	38 203	+7,8	7 318	+22,0	77 047	+7,4	17 555	+29,4
Erholungs-, Ferien-, Schulungsheime	18 277	+19,1	491	+17,7	37 880	+5,1	1 186	+7,9
Ferienhäuser, -wohnungen, -zentren	757	+21,7	184	+13,6	2 815	-26,3	970	-14,5
Hütten, Jugendherbergen u. Ä.
Vorsorge- und Reha-Kliniken	216	-2,7	-	-	7 861	+8,3	-	-
Campingplätze	2 895	+18,3	420	-0,2	5 618	+36,0	797	+19,8
Köln und Rhein-Erft-Kreis	396 221	+10,9	109 598	+5,7	699 613	+6,6	196 474	-
Hotels	241 153	+11,0	71 993	+5,1	384 062	+6,6	119 904	-0,1
Gasthöfe
Pensionen
Hotels garnis	127 498	+11,8	32 941	+8,2	203 317	+2,6	59 380	-0,5
Erholungs-, Ferien-, Schulungsheime	2 132	+22,3	87	+13,0	38 901	+34,5	3 398	+15,7
Ferienhäuser, -wohnungen, -zentren	1 623	+110,5	540	+134,8	8 413	+19,2	2 909	+15,8
Hütten, Jugendherbergen u. Ä.
Vorsorge- und Reha-Kliniken
Campingplätze
Düsseldorf und Kreis Mettmann	328 880	+10,8	98 433	+17,6	584 699	+9,4	180 624	+7,4
Hotels	225 448	+10,7	71 161	+21,4	379 803	+8,3	124 536	+10,1
Gasthöfe
Pensionen	363	+101,7	98	+1,0	543	+61,1	209	+22,9
Hotels garnis	93 585	+9,2	26 099	+7,1	173 112	+5,2	52 066	-0,8
Erholungs-, Ferien-, Schulungsheime
Ferienhäuser, -wohnungen, -zentren	1 410	+497,5	503	x	3 453	+228,2	1 563	+196,6
Hütten, Jugendherbergen u. Ä.
Vorsorge- und Reha-Kliniken
Campingplätze	1 322	+36,3	208	+35,9	8 238	+263,7	1 366	+382,7
Ruhrgebiet	361 228	+6,1	62 549	+25,8	701 977	+5,0	119 541	+25,0
Hotels	206 096	+4,0	39 147	+18,1	346 630	+5,4	70 073	+17,3
Gasthöfe	1 727	-13,1	136	-20,0	3 126	-12,1	202	-22,0
Pensionen	1 415	+11,9	194	+78,0	3 755	-13,2	1 167	+14,9
Hotels garnis	108 914	+12,4	21 432	+42,5	186 505	+12,2	41 554	+37,4
Erholungs-, Ferien-, Schulungsheime	16 670	-2,3	151	+43,8	54 918	+3,3	369	+146,0
Ferienhäuser, -wohnungen, -zentren	1 684	+142,3	343	+243,0	9 407	+20,1	3 792	+81,0
Hütten, Jugendherbergen u. Ä.	15 384	-1,0	510	+3,9	33 703	-2,8	1 271	+27,7
Vorsorge- und Reha-Kliniken	1 480	-15,6	-	-	47 761	+0,8	-	-
Campingplätze	7 858	+13,2	636	+14,0	16 172	-27,4	1 113	-1,6
Bergisches Städtedreieck	36 083	+4,0	5 876	+26,0	80 945	+11,8	13 465	+59,3
Hotels	22 128	+2,2	4 105	+19,2	39 902	+15,8	9 638	+60,7
Gasthöfe
Pensionen
Hotels garnis
Erholungs-, Ferien-, Schulungsheime	3 237	+4,7	17	-	11 258	-3,7	25	-45,7
Ferienhäuser, -wohnungen, -zentren
Hütten, Jugendherbergen u. Ä.
Vorsorge- und Reha-Kliniken
Campingplätze
Nordrhein-Westfalen	2 329 456	+7,7	439 691	+11,9	5 080 758	+4,6	906 132	+7,6
Hotels	1 303 109	+6,8	283 083	+10,2	2 272 711	+5,3	534 391	+7,4
Gasthöfe	26 790	-0,7	2 868	-17,0	54 762	+0,2	8 061	-0,1
Pensionen	30 378	+8,5	3 464	-4,3	93 557	+1,0	16 251	-3,8
Hotels garnis	519 493	+11,5	114 814	+17,8	921 255	+6,8	226 822	+11,5
Erholungs-, Ferien-, Schulungsheime	137 712	+0,1	3 733	+28,0	479 348	-0,7	11 246	+12,3
Ferienhäuser, -wohnungen, -zentren	62 842	+6,0	12 509	+11,2	233 881	-1,8	64 600	-1,8
Hütten, Jugendherbergen u. Ä.	115 119	-0,3	4 965	-11,7	250 146	-2,4	10 216	-12,3
Vorsorge- und Reha-Kliniken	18 873	-0,8	17	-22,7	507 531	+3,6	1 019	-14,9
Campingplätze	115 140	+26,2	14 238	+22,0	267 567	+20,8	33 526	+21,6

Anmerkungen Seite 9

2.4 Leistung der Beherbergungsstätten nach Reisegebieten und Herkunftsländern

September 2023

Reisegebiet Herkunftsland (ständiger Wohnsitz)	Ankünfte		Übernachtungen			Mittlere Aufenthalts- dauer ³⁾
	aller Gäste	Verän- derung ¹⁾	aller Gäste	Verän- derung ¹⁾	Anteil ²⁾	
Eifel und Region Aachen	140 447	+11,0	314 002	+3,1	100	2,2
Bundesrepublik Deutschland	107 027	+8,6	242 797	+1,2	77,3	2,3
Ausland	33 420	+19,4	71 205	+10,4	22,7	2,1
Europa	27 052	+16,1	59 164	+6,0	83,1	2,2
EU-Länder	25 278	+16,3	55 693	+5,5	78,2	2,2
Belgien	4 963	+18,1	9 517	+9,3	13,4	1,9
Bulgarien	98	+8,9	241	-1,6	0,3	2,5
Dänemark	345	+17,7	508	+6,5	0,7	1,5
Estland	12	-40,0	23	-39,5	-	1,9
Finnland	136	+6,3	215	-15,4	0,3	1,6
Frankreich	1 538	+17,8	2 439	+15,5	3,4	1,6
Griechenland	120	+71,4	266	+38,5	0,4	2,2
Republik Irland	110	+0,9	211	+39,7	0,3	1,9
Italien	607	-10,6	1 216	-7,0	1,7	2,0
Kroatien	51	-8,9	98	-53,6	0,1	1,9
Lettland	51	+75,9	68	+51,1	0,1	1,3
Litauen	60	+140,0	147	+194,0	0,2	2,5
Luxemburg	345	+46,2	552	+17,7	0,8	1,6
Malta	14	x	20	+400,0	-	1,4
Niederlande	11 544	+14,4	30 457	+5,6	42,8	2,6
Österreich	631	+2,9	1 227	-0,7	1,7	1,9
Polen	721	+25,6	1 423	-5,2	2,0	2,0
Portugal	158	+27,4	406	-25,2	0,6	2,6
Rumänien	290	+69,6	627	+1,8	0,9	2,2
Schweden	321	+10,7	467	+9,9	0,7	1,5
Slowakische Republik	75	-35,3	199	-61,9	0,3	2,7
Slowenien	59	+15,7	94	-42,0	0,1	1,6
Spanien	588	+23,8	1 173	+37,8	1,6	2,0
Tschechische Republik	178	-20,2	294	-43,6	0,4	1,7
Ungarn	170	+109,9	293	+107,8	0,4	1,7
Vereinigtes Königreich	2 064	+23,0	3 469	+9,5	4,9	1,7
Zypern	29	x	43	x	0,1	1,5
Island	14	-41,7	22	-40,5	-	1,6
Norwegen	151	+88,8	310	+109,5	0,4	2,1
Russland	61	-24,7	143	-11,2	0,2	2,3
Schweiz	976	+17,3	1 715	+10,4	2,4	1,8
Türkei	257	+9,4	650	+32,4	0,9	2,5
Ukraine	73	-37,6	137	-35,7	0,2	1,9
sonstige europäische Länder	242	+21,6	494	+18,5	0,7	2,0
Afrika	147	+23,5	300	+38,2	0,4	2,0
Republik Südafrika	38	+5,6	63	-16,0	0,1	1,7
sonstige afrikanische Länder	109	+31,3	237	+66,9	0,3	2,2
Asien	2 820	+41,3	5 664	+40,1	8,0	2,0
Arabische Golfstaaten	984	+27,5	1 975	+34,8	2,8	2,0
Volksrepublik China und Hongkong	514	+275,2	921	+174,1	1,3	1,8
Indien	210	+59,1	569	+56,3	0,8	2,7
Israel	174	+12,3	336	-10,4	0,5	1,9
Japan	260	+45,3	487	+69,7	0,7	1,9
Südkorea	131	-13,2	250	+18,5	0,4	1,9
Taiwan	88	+120,0	158	+102,6	0,2	1,8
sonstige asiatische Länder	459	+6,7	968	+4,5	1,4	2,1
Amerika	2 130	+24,9	3 999	+39,9	5,6	1,9
Kanada	157	+78,4	350	+117,4	0,5	2,2
USA	1 641	+25,9	2 927	+36,3	4,1	1,8
sonstige nordamerikanische Länder	4	-55,6	7	-61,1	-	1,8
Mittelamerika und Karibik	102	+30,8	188	+44,6	0,3	1,8
Brasilien	129	+33,0	301	+61,0	0,4	2,3
sonstige südamerikanische Länder	97	-26,0	226	+5,6	0,3	2,3
Australien	143	+36,2	234	+21,2	0,3	1,6
Neuseeland und Ozeanien	17	-34,6	21	-27,6	-	1,2
Ohne Angabe	1 111	+53,2	1 823	+33,6	2,6	1,6

1) Veränderung gegenüber dem Vorjahreszeitraum in % – 2) Bei Übernachtungen von Gästen aus der Bundesrepublik Deutschland und dem Ausland: Anteil an allen Übernachtungen im Bundesgebiet; sonst: Anteil an allen Übernachtungen am Ausland zusammen. – 3) mittlere Aufenthaltsdauer in Tagen = Übernachtungen/ Ankünfte

Noch: 2.4 Leistung der Beherbergungsstätten nach Reisegebieten und Herkunftsländern

September 2023

Reisegebiet Herkunftsland (ständiger Wohnsitz)	Ankünfte		Übernachtungen			Mittlere Aufenthalts- dauer ³⁾
	aller Gäste	Verän- derung ¹⁾	aller Gäste	Verän- derung ¹⁾	Anteil ²⁾	
Niederrhein	207 817	-1,4	445 660	-0,1	100	2,1
Bundesrepublik Deutschland	176 228	-2,6	378 880	-0,4	85,0	2,1
Ausland	31 589	+6,0	66 780	+1,5	15,0	2,1
Europa	25 897	+1,9	53 828	-3,7	80,6	2,1
EU-Länder	23 254	+2,3	48 528	-3,9	72,7	2,1
Belgien	2 147	+29,2	3 435	+29,9	5,1	1,6
Bulgarien	155	-12,4	355	-61,5	0,5	2,3
Dänemark	474	+15,0	818	+19,1	1,2	1,7
Estland	30	-6,3	58	-14,7	0,1	1,9
Finnland	182	+64,0	318	+67,4	0,5	1,7
Frankreich	1 174	-18,9	1 990	-23,2	3,0	1,7
Griechenland	86	-19,6	181	-34,4	0,3	2,1
Republik Irland	97	-29,7	244	+7,5	0,4	2,5
Italien	924	-12,9	1 951	-22,4	2,9	2,1
Kroatien	132	-29,0	1 326	-20,4	2,0	10,0
Lettland	51	-31,1	207	-7,2	0,3	4,1
Litauen	91	-19,5	262	-54,4	0,4	2,9
Luxemburg	246	-29,5	356	-37,8	0,5	1,4
Malta	3	+50,0	6	+50,0	-	2,0
Niederlande	9 985	-2,6	16 779	-6,0	25,1	1,7
Österreich	1 114	+8,9	2 459	+5,5	3,7	2,2
Polen	1 279	-4,3	6 376	-1,4	9,5	5,0
Portugal	148	+49,5	499	+115,1	0,7	3,4
Rumänien	250	-25,1	944	-57,3	1,4	3,8
Schweden	319	+31,8	520	+14,5	0,8	1,6
Slowakische Republik	841	x	2 626	+240,2	3,9	3,1
Slowenien	106	+10,4	572	-4,8	0,9	5,4
Spanien	641	-14,2	1 348	-5,6	2,0	2,1
Tschechische Republik	332	-20,4	793	-17,7	1,2	2,4
Ungarn	159	-20,1	463	-18,1	0,7	2,9
Vereinigtes Königreich	2 280	+15,2	3 602	+3,7	5,4	1,6
Zypern	8	+33,3	40	+400,0	0,1	5,0
Island	19	+58,3	38	-7,3	0,1	2,0
Norwegen	220	+98,2	371	+37,4	0,6	1,7
Russland	41	-41,4	148	-8,1	0,2	3,6
Schweiz	1 098	-1,9	2 307	+14,8	3,5	2,1
Türkei	549	+9,1	1 011	-15,6	1,5	1,8
Ukraine	91	-59,9	168	-65,9	0,3	1,8
sonstige europäische Länder	625	-2,0	1 257	+1,9	1,9	2,0
Afrika	189	+16,0	389	-9,7	0,6	2,1
Republik Südafrika	22	-4,3	44	-54,2	0,1	2,0
sonstige afrikanische Länder	167	+19,3	345	+3,0	0,5	2,1
Asien	1 201	+37,6	3 462	+18,8	5,2	2,9
Arabische Golfstaaten	155	+22,0	834	-16,7	1,2	5,4
Volksrepublik China und Hongkong	490	+255,1	1 163	+198,2	1,7	2,4
Indien	121	+5,2	463	+36,6	0,7	3,8
Israel	39	-57,1	100	-47,1	0,1	2,6
Japan	70	-4,1	187	+2,7	0,3	2,7
Südkorea	50	+6,4	130	+22,6	0,2	2,6
Taiwan	28	+100,0	94	+347,6	0,1	3,4
sonstige asiatische Länder	248	-7,5	491	-28,3	0,7	2,0
Amerika	1 226	-12,3	3 008	+5,9	4,5	2,5
Kanada	93	-29,0	274	-21,9	0,4	2,9
USA	917	-15,4	2 047	+0,9	3,1	2,2
sonstige nordamerikanische Länder	8	+60,0	31	+287,5	-	3,9
Mittelamerika und Karibik	83	+38,3	235	+39,1	0,4	2,8
Brasilien	59	-10,6	250	+26,3	0,4	4,2
sonstige südamerikanische Länder	66	+26,9	171	+98,8	0,3	2,6
Australien	72	-13,3	177	+7,9	0,3	2,5
Neuseeland und Ozeanien	28	+12,0	42	-34,4	0,1	1,5
Ohne Angabe	2 976	+61,2	5 874	+69,7	8,8	2,0

Anmerkungen Seite 31

Noch: 2.4 Leistung der Beherbergungsstätten nach Reisegebieten und Herkunftsländern

September 2023

Reisegebiet Herkunftsland (ständiger Wohnsitz)	Ankünfte		Übernachtungen			Mittlere Aufenthalts- dauer ³⁾
	aller Gäste	Verän- derung ¹⁾	aller Gäste	Verän- derung ¹⁾	Anteil ²⁾	
Münsterland	192 073	+8,1	482 586	+5,5	100	2,5
Bundesrepublik Deutschland	173 117	+10,5	435 057	+6,3	90,2	2,5
Ausland	18 956	-9,3	47 529	-1,9	9,8	2,5
Europa	16 094	+10,1	40 550	+14,0	85,3	2,5
EU-Länder	14 187	+8,4	36 127	+12,1	76,0	2,5
Belgien	763	+2,1	1 335	-16,8	2,8	1,7
Bulgarien	60	-52,4	576	+17,1	1,2	9,6
Dänemark	956	+13,7	1 573	+14,9	3,3	1,6
Estland	17	-43,3	26	-55,2	0,1	1,5
Finnland	92	-10,7	153	-5,0	0,3	1,7
Frankreich	634	+18,3	1 266	+31,5	2,7	2,0
Griechenland	46	+7,0	150	-26,1	0,3	3,3
Republik Irland	70	-1,4	560	+118,8	1,2	8,0
Italien	501	+36,5	1 159	+14,6	2,4	2,3
Kroatien	67	+1,5	501	+46,9	1,1	7,5
Lettland	31	-31,1	147	-4,5	0,3	4,7
Litauen	145	-48,9	1 773	+354,6	3,7	12,2
Luxemburg	153	+22,4	244	+25,1	0,5	1,6
Malta	1	-80,0	1	-85,7	-	1,0
Niederlande	6 655	+18,6	13 973	+11,7	29,4	2,1
Österreich	509	-3,6	1 162	-5,6	2,4	2,3
Polen	813	-5,8	4 681	+3,2	9,8	5,8
Portugal	107	+39,0	434	+145,2	0,9	4,1
Rumänien	197	-55,6	925	-17,0	1,9	4,7
Schweden	641	-12,4	820	-16,8	1,7	1,3
Slowakische Republik	76	-12,6	391	-26,9	0,8	5,1
Slowenien	59	-7,8	354	-65,0	0,7	6,0
Spanien	361	+13,2	1 260	+33,8	2,7	3,5
Tschechische Republik	207	+19,7	457	+4,8	1,0	2,2
Ungarn	110	+18,3	270	+18,9	0,6	2,5
Vereinigtes Königreich	912	+31,0	1 919	+45,8	4,0	2,1
Zypern	4	-42,9	17	-	-	4,3
Island	7	+75,0	19	+111,1	-	2,7
Norwegen	282	+5,2	397	-9,8	0,8	1,4
Russland	30	-58,3	170	-57,5	0,4	5,7
Schweiz	930	+25,0	1 729	+27,0	3,6	1,9
Türkei	102	+21,4	284	+45,6	0,6	2,8
Ukraine	92	+16,5	295	-2,3	0,6	3,2
sonstige europäische Länder	464	+67,5	1 529	+147,8	3,2	3,3
Afrika	79	+29,5	196	+26,5	0,4	2,5
Republik Südafrika	14	-	19	-17,4	-	1,4
sonstige afrikanische Länder	65	+38,3	177	+34,1	0,4	2,7
Asien	572	+56,7	1 456	+49,9	3,1	2,5
Arabische Golfstaaten	44	+51,7	154	+87,8	0,3	3,5
Volksrepublik China und Hongkong	158	+485,2	344	x	0,7	2,2
Indien	51	+15,9	221	+68,7	0,5	4,3
Israel	46	+100,0	114	+62,9	0,2	2,5
Japan	81	+35,0	209	+56,0	0,4	2,6
Südkorea	32	+23,1	74	+60,9	0,2	2,3
Taiwan	20	+42,9	43	+4,9	0,1	2,2
sonstige asiatische Länder	140	-1,4	297	-28,4	0,6	2,1
Amerika	927	+23,6	2 399	+33,6	5,0	2,6
Kanada	85	+37,1	227	+62,1	0,5	2,7
USA	664	+14,1	1 716	+22,3	3,6	2,6
sonstige nordamerikanische Länder	6	x	23	x	-	3,8
Mittelamerika und Karibik	28	-48,1	69	-30,3	0,1	2,5
Brasilien	78	+310,5	188	+176,5	0,4	2,4
sonstige südamerikanische Länder	66	+100,0	176	+107,1	0,4	2,7
Australien	79	+25,4	193	+46,2	0,4	2,4
Neuseeland und Ozeanien	23	+283,3	91	+435,3	0,2	4,0
Ohne Angabe	1 182	-76,6	2 644	-73,1	5,6	2,2

Anmerkungen Seite 31

Noch: 2.4 Leistung der Beherbergungsstätten nach Reisegebieten und Herkunftsländern

September 2023

Reisegebiet Herkunftsland (ständiger Wohnsitz)	Ankünfte		Übernachtungen			Mittlere Aufenthalts- dauer ³⁾
	aller Gäste	Verän- derung ¹⁾	aller Gäste	Verän- derung ¹⁾	Anteil ²⁾	
Teutoburger Wald	223 369	+8,5	661 675	+3,4	100	3,0
Bundesrepublik Deutschland	200 219	+7,4	604 867	+2,8	91,4	3,0
Ausland	23 150	+18,6	56 808	+9,2	8,6	2,5
Europa	19 892	+13,2	49 165	+5,9	86,5	2,5
EU-Länder	17 919	+18,9	43 591	+6,7	76,7	2,4
Belgien	1 171	-10,9	2 335	-1,5	4,1	2,0
Bulgarien	91	+35,8	267	-13,0	0,5	2,9
Dänemark	1 198	+39,8	2 294	+10,9	4,0	1,9
Estland	47	-25,4	113	+5,6	0,2	2,4
Finnland	151	+2,7	273	+4,6	0,5	1,8
Frankreich	1 748	+50,0	3 272	+40,1	5,8	1,9
Griechenland	74	+94,7	131	+1,6	0,2	1,8
Republik Irland	101	-13,7	252	+4,1	0,4	2,5
Italien	918	+18,8	1 978	+3,1	3,5	2,2
Kroatien	132	+14,8	577	+4,0	1,0	4,4
Lettland	66	+50,0	132	+28,2	0,2	2,0
Litauen	120	-7,7	546	-63,7	1,0	4,6
Luxemburg	81	-20,6	149	+6,4	0,3	1,8
Malta	12	-	26	x	-	2,2
Niederlande	5 554	+23,3	12 899	+11,1	22,7	2,3
Österreich	1 014	+10,2	2 563	+20,2	4,5	2,5
Polen	1 768	+1,3	6 951	-1,1	12,2	3,9
Portugal	144	+22,0	388	+44,8	0,7	2,7
Rumänien	312	+110,8	1 153	+61,7	2,0	3,7
Schweden	430	+31,5	793	+51,3	1,4	1,8
Slowakische Republik	114	-3,4	566	+30,4	1,0	5,0
Slowenien	106	-23,2	450	-40,1	0,8	4,2
Spanien	735	+11,4	1 309	-17,7	2,3	1,8
Tschechische Republik	390	+14,0	993	-17,0	1,7	2,5
Ungarn	167	+33,6	566	+25,2	1,0	3,4
Vereinigtes Königreich	1 270	+30,3	2 596	+26,4	4,6	2,0
Zypern	5	-75,0	19	-52,5	-	3,8
Island	4	-87,9	5	-91,9	-	1,3
Norwegen	110	-20,3	167	-21,6	0,3	1,5
Russland	53	-20,9	133	-2,9	0,2	2,5
Schweiz	840	-10,9	1 735	-5,9	3,1	2,1
Türkei	234	-4,5	1 035	+22,5	1,8	4,4
Ukraine	107	-35,9	434	+36,5	0,8	4,1
sonstige europäische Länder	625	-30,8	2 065	-5,0	3,6	3,3
Afrika	81	+52,8	442	+12,5	0,8	5,5
Republik Südafrika	16	-5,9	34	-48,5	0,1	2,1
sonstige afrikanische Länder	65	+80,6	408	+24,8	0,7	6,3
Asien	1 323	+185,7	3 104	+79,3	5,5	2,3
Arabische Golfstaaten	112	+77,8	182	-6,7	0,3	1,6
Volksrepublik China und Hongkong	412	+390,5	712	+193,0	1,3	1,7
Indien	90	+125,0	395	+98,5	0,7	4,4
Israel	50	+78,6	90	-	0,2	1,8
Japan	231	+196,2	514	+115,1	0,9	2,2
Südkorea	92	+384,2	196	+98,0	0,3	2,1
Taiwan	33	+200,0	75	+400,0	0,1	2,3
sonstige asiatische Länder	303	+116,4	940	+44,4	1,7	3,1
Amerika	881	+15,9	2 157	+1,1	3,8	2,4
Kanada	81	+35,0	175	+28,7	0,3	2,2
USA	623	+12,5	1 439	-9,6	2,5	2,3
sonstige nordamerikanische Länder	2	-60,0	2	-75,0	-	1,0
Mittelamerika und Karibik	67	-2,9	260	+43,6	0,5	3,9
Brasilien	65	+103,1	113	-2,6	0,2	1,7
sonstige südamerikanische Länder	43	+7,5	168	+68,0	0,3	3,9
Australien	76	+58,3	177	+53,9	0,3	2,3
Neuseeland und Ozeanien	21	+23,5	39	-20,4	0,1	1,9
Ohne Angabe	876	+43,6	1 724	+46,2	3,0	2,0

Noch: 2.4 Leistung der Beherbergungsstätten nach Reisegebieten und Herkunftsländern

September 2023

Reisegebiet Herkunftsland (ständiger Wohnsitz)	Ankünfte		Übernachtungen			Mittlere Aufenthalts- dauer ³⁾
	aller Gäste	Verän- derung ¹⁾	aller Gäste	Verän- derung ¹⁾	Anteil ²⁾	
Sauerland	213 795	+9,0	598 794	+2,2	100	2,8
Bundesrepublik Deutschland	187 947	+8,9	515 132	+1,1	86,0	2,7
Ausland	25 848	+10,2	83 662	+9,5	14,0	3,2
Europa	23 959	+9,8	79 427	+9,1	94,9	3,3
EU-Länder	23 070	+10,1	77 462	+9,8	92,6	3,4
Belgien	1 826	+7,9	5 500	+7,9	6,6	3,0
Bulgarien	33	-70,8	218	-4,8	0,3	6,6
Dänemark	365	+50,2	773	+54,9	0,9	2,1
Estland	19	-58,7	24	-91,5	-	1,3
Finnland	73	+108,6	124	+67,6	0,1	1,7
Frankreich	513	+8,7	951	+2,1	1,1	1,9
Griechenland	30	+328,6	47	+291,7	0,1	1,6
Republik Irland	40	+33,3	124	+113,8	0,1	3,1
Italien	333	+42,9	780	+58,2	0,9	2,3
Kroatien	64	+220,0	258	+106,4	0,3	4,0
Lettland	14	+250,0	57	x	0,1	4,1
Litauen	49	-39,5	581	+9,2	0,7	11,9
Luxemburg	84	+21,7	255	+116,1	0,3	3,0
Malta	1	x	3	x	-	3,0
Niederlande	16 763	+10,0	59 957	+12,6	71,7	3,6
Österreich	575	-10,0	1 300	-42,6	1,6	2,3
Polen	669	+0,1	2 496	+2,9	3,0	3,7
Portugal	58	-23,7	157	+28,7	0,2	2,7
Rumänien	93	-48,9	347	-65,5	0,4	3,7
Schweden	209	+22,9	359	+40,8	0,4	1,7
Slowakische Republik	49	-2,0	164	-51,0	0,2	3,3
Slowenien	49	+81,5	164	+160,3	0,2	3,3
Spanien	196	+44,1	381	-4,0	0,5	1,9
Tschechische Republik	268	+34,0	878	+18,6	1,0	3,3
Ungarn	84	+64,7	308	+50,2	0,4	3,7
Vereinigtes Königreich	612	+29,1	1 254	+26,4	1,5	2,0
Zypern	1	x	2	x	-	2,0
Island	7	+16,7	39	+387,5	-	5,6
Norwegen	49	-10,9	91	-5,2	0,1	1,9
Russland	13	-65,8	24	-76,2	-	1,8
Schweiz	459	-2,5	976	-9,9	1,2	2,1
Türkei	92	+33,3	266	+41,5	0,3	2,9
Ukraine	48	-7,7	124	+4,2	0,1	2,6
sonstige europäische Länder	221	+20,1	445	-32,9	0,5	2,0
Afrika	32	+39,1	69	+11,3	0,1	2,2
Republik Südafrika	9	+80,0	24	+200,0	-	2,7
sonstige afrikanische Länder	23	+27,8	45	-16,7	0,1	2,0
Asien	412	+17,0	1 075	+36,6	1,3	2,6
Arabische Golfstaaten	27	-46,0	63	-40,0	0,1	2,3
Volksrepublik China und Hongkong	175	+307,0	499	x	0,6	2,9
Indien	54	+22,7	180	+7,1	0,2	3,3
Israel	12	+9,1	22	+10,0	-	1,8
Japan	44	+33,3	108	+47,9	0,1	2,5
Südkorea	26	+52,9	41	+46,4	-	1,6
Taiwan	19	-59,6	34	-46,0	-	1,8
sonstige asiatische Länder	55	-48,6	128	-53,8	0,2	2,3
Amerika	419	+2,2	1 178	+6,2	1,4	2,8
Kanada	37	-39,3	104	-49,8	0,1	2,8
USA	262	-0,8	702	+4,0	0,8	2,7
sonstige nordamerikanische Länder	-	-	-	-	-	-
Mittelamerika und Karibik	49	+69,0	149	+23,1	0,2	3,0
Brasilien	18	+28,6	125	+160,4	0,1	6,9
sonstige südamerikanische Länder	53	+29,3	98	+71,9	0,1	1,8
Australien	38	+26,7	91	+56,9	0,1	2,4
Neuseeland und Ozeanien	36	+227,3	38	+81,0	-	1,1
Ohne Angabe	952	+19,4	1 784	+11,2	2,1	1,9

Anmerkungen Seite 31

Noch: 2.4 Leistung der Beherbergungsstätten nach Reisegebieten und Herkunftsländern

September 2023

Reisegebiet Herkunftsland (ständiger Wohnsitz)	Ankünfte		Übernachtungen			Mittlere Aufenthalts- dauer ³⁾
	aller Gäste	Verän- derung ¹⁾	aller Gäste	Verän- derung ¹⁾	Anteil ²⁾	
Siegerland-Wittgenstein	24 036	+10,6	73 277	+5,3	100	3,0
Bundesrepublik Deutschland	20 169	+12,6	62 906	+5,8	85,8	3,1
Ausland	3 867	+1,4	10 371	+2,1	14,2	2,7
Europa	2 963	-9,1	8 669	-6,0	83,6	2,9
EU-Länder	2 705	-10,5	8 284	-5,4	79,9	3,1
Belgien	144	-19,6	396	-11,6	3,8	2,8
Bulgarien	8	-83,0	14	-78,8	0,1	1,8
Dänemark	18	-81,3	33	-75,0	0,3	1,8
Estland	4	-	36	-52,6	0,3	9,0
Finnland	6	-68,4	9	-67,9	0,1	1,5
Frankreich	108	-20,6	197	-5,7	1,9	1,8
Griechenland	9	x	12	x	0,1	1,3
Republik Irland	23	x	29	x	0,3	1,3
Italien	176	+15,8	380	+67,4	3,7	2,2
Kroatien	10	+42,9	40	+185,7	0,4	4,0
Lettland	2	-71,4	2	-81,8	-	1,0
Litauen	4	-87,5	277	+31,3	2,7	69,3
Luxemburg	12	-40,0	18	-45,5	0,2	1,5
Malta	-	-	-	-	-	-
Niederlande	1 368	-15,9	4 362	-15,1	42,1	3,2
Österreich	151	-12,7	263	-4,7	2,5	1,7
Polen	143	-31,3	1 123	-10,3	10,8	7,9
Portugal	18	x	33	+450,0	0,3	1,8
Rumänien	18	-37,9	27	-44,9	0,3	1,5
Schweden	47	-14,5	69	-4,2	0,7	1,5
Slowakische Republik	23	+4,5	126	+103,2	1,2	5,5
Slowenien	57	x	83	x	0,8	1,5
Spanien	65	+41,3	131	+65,8	1,3	2,0
Tschechische Republik	41	-34,9	56	-61,1	0,5	1,4
Ungarn	10	-16,7	30	+42,9	0,3	3,0
Vereinigtes Königreich	240	+207,7	538	+181,7	5,2	2,2
Zypern	-	-	-	-	-	-
Island	2	x	2	x	-	1,0
Norwegen	10	-50,0	24	-29,4	0,2	2,4
Russland	8	-11,1	8	-52,9	0,1	1,0
Schweiz	123	+2,5	206	-18,3	2,0	1,7
Türkei	34	+126,7	62	+113,8	0,6	1,8
Ukraine	16	-51,5	16	-71,4	0,2	1,0
sonstige europäische Länder	65	+62,5	67	-15,2	0,6	1,0
Afrika	15	-65,1	35	-45,3	0,3	2,3
Republik Südafrika	1	-94,4	5	-85,7	-	5,0
sonstige afrikanische Länder	14	-44,0	30	+3,4	0,3	2,1
Asien	301	+40,0	652	+111,0	6,3	2,2
Arabische Golfstaaten	86	+21,1	99	+22,2	1,0	1,2
Volksrepublik China und Hongkong	50	x	110	x	1,1	2,2
Indien	50	+6,4	177	+139,2	1,7	3,5
Israel	10	+100,0	25	+257,1	0,2	2,5
Japan	25	+47,1	44	+131,6	0,4	1,8
Südkorea	23	+130,0	24	+33,3	0,2	1,0
Taiwan	6	+200,0	15	+66,7	0,1	2,5
sonstige asiatische Länder	51	-16,4	158	+59,6	1,5	3,1
Amerika	269	+15,5	550	+34,1	5,3	2,0
Kanada	19	+11,8	36	+38,5	0,3	1,9
USA	230	+38,6	467	+77,6	4,5	2,0
sonstige nordamerikanische Länder	-	-	-	-	-	-
Mittelamerika und Karibik	14	-57,6	34	-65,3	0,3	2,4
Brasilien	1	-93,3	1	-94,1	-	1,0
sonstige südamerikanische Länder	5	+150,0	12	+100,0	0,1	2,4
Australien	6	-14,3	8	-38,5	0,1	1,3
Neuseeland und Ozeanien	3	+200,0	4	-	-	1,3
Ohne Angabe	310	+463,6	453	+225,9	4,4	1,5

Anmerkungen Seite 31

Noch: 2.4 Leistung der Beherbergungsstätten nach Reisegebieten und Herkunftsländern

September 2023

Reisegebiet Herkunftsland (ständiger Wohnsitz)	Ankünfte		Übernachtungen			Mittlere Aufenthalts- dauer ³⁾
	aller Gäste	Verän- derung ¹⁾	aller Gäste	Verän- derung ¹⁾	Anteil ²⁾	
Bergisches Land	57 597	+2,6	144 007	+2,4	100	2,5
Bundesrepublik Deutschland	51 732	+2,0	131 443	+2,1	91,3	2,5
Ausland	5 865	+8,2	12 564	+4,8	8,7	2,1
Europa	4 168	-2,5	9 395	-1,5	74,8	2,3
EU-Länder	3 640	-0,5	8 094	-0,7	64,4	2,2
Belgien	396	+4,5	692	+8,6	5,5	1,7
Bulgarien	12	-40,0	51	-25,0	0,4	4,3
Dänemark	96	-1,0	185	+20,1	1,5	1,9
Estland	7	-50,0	13	-45,8	0,1	1,9
Finnland	36	+12,5	59	+13,5	0,5	1,6
Frankreich	277	-0,7	460	-2,1	3,7	1,7
Griechenland	21	+250,0	39	+290,0	0,3	1,9
Republik Irland	33	+73,7	63	+80,0	0,5	1,9
Italien	159	-4,8	344	+16,6	2,7	2,2
Kroatien	18	-30,8	49	-29,0	0,4	2,7
Lettland	7	-83,3	16	-78,9	0,1	2,3
Litauen	5	-61,5	10	-64,3	0,1	2,0
Luxemburg	71	-12,3	221	-17,8	1,8	3,1
Malta	1	-50,0	2	-33,3	-	2,0
Niederlande	948	-18,0	1 674	-24,7	13,3	1,8
Österreich	301	+92,9	890	+191,8	7,1	3,0
Polen	309	-25,4	1 072	-33,0	8,5	3,5
Portugal	12	-42,9	25	-51,0	0,2	2,1
Rumänien	38	+35,7	338	+123,8	2,7	8,9
Schweden	119	+41,7	159	+26,2	1,3	1,3
Slowakische Republik	20	-59,2	82	-53,4	0,7	4,1
Slowenien	29	+70,6	263	+317,5	2,1	9,1
Spanien	210	+22,1	485	+6,1	3,9	2,3
Tschechische Republik	110	+23,6	191	-17,3	1,5	1,7
Ungarn	49	+11,4	125	+50,6	1,0	2,6
Vereinigtes Königreich	354	+42,2	576	+19,0	4,6	1,6
Zypern	2	-50,0	10	+25,0	0,1	5,0
Island	6	-14,3	15	-6,3	0,1	2,5
Norwegen	48	+50,0	64	-37,9	0,5	1,3
Russland	8	+33,3	12	-20,0	0,1	1,5
Schweiz	313	+15,5	625	+37,4	5,0	2,0
Türkei	52	+10,6	108	-1,8	0,9	2,1
Ukraine	28	+64,7	43	+34,4	0,3	1,5
sonstige europäische Länder	73	-68,7	434	-34,1	3,5	5,9
Afrika	65	+30,0	233	+39,5	1,9	3,6
Republik Südafrika	14	+16,7	49	-2,0	0,4	3,5
sonstige afrikanische Länder	51	+34,2	184	+57,3	1,5	3,6
Asien	206	+9,0	597	-2,1	4,8	2,9
Arabische Golfstaaten	21	-19,2	37	+8,8	0,3	1,8
Volksrepublik China und Hongkong	48	+118,2	155	+158,3	1,2	3,2
Indien	32	+52,4	97	+94,0	0,8	3,0
Israel	13	-50,0	28	-63,6	0,2	2,2
Japan	23	+91,7	58	+16,0	0,5	2,5
Südkorea	8	+33,3	22	-15,4	0,2	2,8
Taiwan	6	+200,0	19	+111,1	0,2	3,2
sonstige asiatische Länder	55	-25,7	181	-40,5	1,4	3,3
Amerika	494	+53,4	954	+23,1	7,6	1,9
Kanada	30	+15,4	61	+41,9	0,5	2,0
USA	205	-2,8	383	-22,3	3,0	1,9
sonstige nordamerikanische Länder	146	x	250	x	2,0	1,7
Mittelamerika und Karibik	40	+14,3	91	+3,4	0,7	2,3
Brasilien	46	+53,3	108	+24,1	0,9	2,3
sonstige südamerikanische Länder	27	+58,8	61	+29,8	0,5	2,3
Australien	25	+31,6	51	+37,8	0,4	2,0
Neuseeland und Ozeanien	5	+150,0	12	x	0,1	2,4
Ohne Angabe	902	+59,4	1 322	+53,5	10,5	1,5

Anmerkungen Seite 31

Noch: 2.4 Leistung der Beherbergungsstätten nach Reisegebieten und Herkunftsländern

September 2023

Reisegebiet Herkunftsland (ständiger Wohnsitz)	Ankünfte		Übernachtungen			Mittlere Aufenthalts- dauer ³⁾
	aller Gäste	Verän- derung ¹⁾	aller Gäste	Verän- derung ¹⁾	Anteil ²⁾	
Bonn und Rhein-Sieg-Kreis	147 910	+6,3	293 523	+4,7	100	2,0
Bundesrepublik Deutschland	127 370	+7,1	246 414	+4,4	84,0	1,9
Ausland	20 540	+1,4	47 109	+6,2	16,0	2,3
Europa	14 531	+4,2	30 512	+3,6	64,8	2,1
EU-Länder	12 387	+2,3	25 740	+1,9	54,6	2,1
Belgien	1 351	+14,0	2 647	+16,5	5,6	2,0
Bulgarien	381	+370,4	951	+229,1	2,0	2,5
Dänemark	336	+54,1	786	+97,0	1,7	2,3
Estland	31	+40,9	82	+49,1	0,2	2,6
Finnland	123	-18,5	313	-21,4	0,7	2,5
Frankreich	943	+1,9	2 112	+9,1	4,5	2,2
Griechenland	111	+5,7	289	+5,1	0,6	2,6
Republik Irland	92	-21,4	226	-18,7	0,5	2,5
Italien	559	-27,0	1 289	-19,4	2,7	2,3
Kroatien	55	-46,1	110	-52,0	0,2	2,0
Lettland	40	-27,3	63	-30,8	0,1	1,6
Litauen	56	-22,2	130	-11,6	0,3	2,3
Luxemburg	288	+32,1	478	+21,0	1,0	1,7
Malta	18	+100,0	25	-7,4	0,1	1,4
Niederlande	3 256	-6,7	5 830	-9,7	12,4	1,8
Österreich	909	+15,9	1 775	+9,1	3,8	2,0
Polen	603	+29,1	1 510	+18,8	3,2	2,5
Portugal	103	-1,9	254	-26,4	0,5	2,5
Rumänien	101	-46,8	205	-55,7	0,4	2,0
Schweden	269	+13,5	570	+6,5	1,2	2,1
Slowakische Republik	111	-24,0	364	-51,1	0,8	3,3
Slowenien	56	-21,1	198	+40,4	0,4	3,5
Spanien	446	-13,2	1 050	-2,4	2,2	2,4
Tschechische Republik	253	-15,9	612	-6,8	1,3	2,4
Ungarn	169	-4,0	462	+8,2	1,0	2,7
Vereinigtes Königreich	1 716	+8,3	3 384	+9,4	7,2	2,0
Zypern	11	-31,3	25	-35,9	0,1	2,3
Island	20	-64,9	71	-59,2	0,2	3,6
Norwegen	119	+10,2	315	+21,2	0,7	2,6
Russland	56	-27,3	237	-55,9	0,5	4,2
Schweiz	1 130	+10,2	2 375	+21,5	5,0	2,1
Türkei	215	+25,0	517	+45,2	1,1	2,4
Ukraine	67	-48,1	246	-19,6	0,5	3,7
sonstige europäische Länder	537	+97,4	1 011	+68,2	2,1	1,9
Afrika	388	-0,3	1 641	+41,8	3,5	4,2
Republik Südafrika	89	+102,3	260	+97,0	0,6	2,9
sonstige afrikanische Länder	299	-13,3	1 381	+34,7	2,9	4,6
Asien	1 742	+3,8	5 647	+10,5	12,0	3,2
Arabische Golfstaaten	379	-4,1	1 315	+16,4	2,8	3,5
Volksrepublik China und Hongkong	329	+110,9	998	+78,5	2,1	3,0
Indien	190	-2,6	622	-23,0	1,3	3,3
Israel	59	-22,4	135	-24,2	0,3	2,3
Japan	185	+1,1	619	+29,5	1,3	3,3
Südkorea	62	-52,7	346	+8,1	0,7	5,6
Taiwan	32	-13,5	55	-6,8	0,1	1,7
sonstige asiatische Länder	506	+0,2	1 557	-1,3	3,3	3,1
Amerika	1 976	+0,1	5 121	+13,6	10,9	2,6
Kanada	188	+3,3	507	+1,6	1,1	2,7
USA	1 289	-10,2	3 405	+13,0	7,2	2,6
sonstige nordamerikanische Länder	18	+38,5	43	-57,0	0,1	2,4
Mittelamerika und Karibik	130	+30,0	354	+15,3	0,8	2,7
Brasilien	199	+76,1	418	+62,6	0,9	2,1
sonstige südamerikanische Länder	152	+15,2	394	+18,7	0,8	2,6
Australien	154	+6,9	472	+19,2	1,0	3,1
Neuseeland und Ozeanien	39	-2,5	130	+62,5	0,3	3,3
Ohne Angabe	1 710	-18,3	3 586	-1,6	7,6	2,1

Anmerkungen Seite 31

Noch: 2.4 Leistung der Beherbergungsstätten nach Reisegebieten und Herkunftsländern

September 2023

Reisegebiet Herkunftsland (ständiger Wohnsitz)	Ankünfte		Übernachtungen			Mittlere Aufenthalts- dauer ³⁾
	aller Gäste	Verän- derung ¹⁾	aller Gäste	Verän- derung ¹⁾	Anteil ²⁾	
Köln und Rhein-Erft-Kreis	396 221	+10,9	699 613	+6,6	100	1,8
Bundesrepublik Deutschland	286 623	+13,0	503 139	+9,4	71,9	1,8
Ausland	109 598	+5,7	196 474	-	28,1	1,8
Europa	70 680	-2,9	128 429	-7,7	65,4	1,8
EU-Länder	57 020	-4,2	101 844	-8,7	51,8	1,8
Belgien	6 453	+13,3	9 304	+15,0	4,7	1,4
Bulgarien	335	-13,4	934	+6,5	0,5	2,8
Dänemark	916	-38,8	1 818	-31,1	0,9	2,0
Estland	115	-23,8	219	-24,0	0,1	1,9
Finnland	360	-31,3	689	-29,3	0,4	1,9
Frankreich	4 709	-12,2	7 191	-15,6	3,7	1,5
Griechenland	473	+1,5	1 202	+23,7	0,6	2,5
Republik Irland	921	-33,8	1 748	-42,2	0,9	1,9
Italien	2 933	-9,8	5 533	-18,2	2,8	1,9
Kroatien	245	-17,8	625	-31,5	0,3	2,6
Lettland	119	-41,7	245	-42,5	0,1	2,1
Litauen	240	-84,1	521	-91,1	0,3	2,2
Luxemburg	2 217	+22,4	2 977	+17,9	1,5	1,3
Malta	84	-41,7	190	-39,9	0,1	2,3
Niederlande	13 329	+11,4	20 172	+8,1	10,3	1,5
Österreich	3 375	-0,9	5 826	-3,5	3,0	1,7
Polen	2 215	-15,8	6 155	-23,1	3,1	2,8
Portugal	548	-22,9	1 108	-24,6	0,6	2,0
Rumänien	609	-2,9	1 765	-17,0	0,9	2,9
Schweden	906	-23,0	1 501	-30,4	0,8	1,7
Slowakische Republik	344	+28,8	645	+26,0	0,3	1,9
Slowenien	212	-76,0	492	-75,8	0,3	2,3
Spanien	3 483	-8,3	8 282	+10,8	4,2	2,4
Tschechische Republik	848	+4,8	3 069	+112,8	1,6	3,6
Ungarn	399	-48,4	917	-50,5	0,5	2,3
Vereinigtes Königreich	10 492	+8,7	18 410	+6,6	9,4	1,8
Zypern	140	+9,4	306	-0,3	0,2	2,2
Island	87	-35,1	131	-58,4	0,1	1,5
Norwegen	464	-1,5	849	-13,3	0,4	1,8
Russland	252	-34,2	462	-50,1	0,2	1,8
Schweiz	5 042	+5,1	8 599	+1,3	4,4	1,7
Türkei	2 276	+7,8	4 053	-7,9	2,1	1,8
Ukraine	565	-24,1	1 550	-39,4	0,8	2,7
sonstige europäische Länder	4 974	+7,0	10 941	+10,4	5,6	2,2
Afrika	839	+11,3	2 915	+7,8	1,5	3,5
Republik Südafrika	161	-	333	-14,0	0,2	2,1
sonstige afrikanische Länder	678	+14,3	2 582	+11,4	1,3	3,8
Asien	9 783	+43,8	20 340	+24,2	10,4	2,1
Arabische Golfstaaten	1 091	+0,9	2 625	-2,8	1,3	2,4
Volksrepublik China und Hongkong	3 049	+239,2	5 920	+188,9	3,0	1,9
Indien	785	-11,2	1 658	-26,3	0,8	2,1
Israel	651	+4,8	1 479	+10,3	0,8	2,3
Japan	942	+91,9	1 654	+84,0	0,8	1,8
Südkorea	440	+19,9	826	+11,6	0,4	1,9
Taiwan	392	-38,8	735	-44,1	0,4	1,9
sonstige asiatische Länder	2 433	+33,5	5 443	+7,1	2,8	2,2
Amerika	14 899	-4,4	23 858	-9,8	12,1	1,6
Kanada	926	+5,1	1 605	-5,7	0,8	1,7
USA	12 051	-2,3	18 225	-6,0	9,3	1,5
sonstige nordamerikanische Länder	70	-32,7	122	-51,6	0,1	1,7
Mittelamerika und Karibik	538	+13,0	1 126	+1,3	0,6	2,1
Brasilien	741	-25,4	1 527	-32,0	0,8	2,1
sonstige südamerikanische Länder	573	-28,5	1 253	-28,3	0,6	2,2
Australien	1 213	+56,9	2 290	+49,5	1,2	1,9
Neuseeland und Ozeanien	272	+5,8	527	-0,9	0,3	1,9
Ohne Angabe	11 912	+76,2	18 115	+86,2	9,2	1,5

Anmerkungen Seite 31

Noch: 2.4 Leistung der Beherbergungsstätten nach Reisegebieten und Herkunftsländern

September 2023

Reisegebiet Herkunftsland (ständiger Wohnsitz)	Ankünfte		Übernachtungen			Mittlere Aufenthalts- dauer ³⁾
	aller Gäste	Verän- derung ¹⁾	aller Gäste	Verän- derung ¹⁾	Anteil ²⁾	
Düsseldorf und Kreis Mettmann	328 880	+10,8	584 699	+9,4	100	1,8
Bundesrepublik Deutschland	230 447	+8,1	404 075	+10,3	69,1	1,8
Ausland	98 433	+17,6	180 624	+7,4	30,9	1,8
Europa	60 668	+1,7	108 297	-4,9	60,0	1,8
EU-Länder	51 324	+3,6	91 593	-2,5	50,7	1,8
Belgien	3 115	+1,3	4 789	+1,7	2,7	1,5
Bulgarien	835	+137,9	2 001	+153,9	1,1	2,4
Dänemark	1 242	-2,2	2 191	-1,8	1,2	1,8
Estland	236	+18,6	439	+6,6	0,2	1,9
Finnland	727	-5,8	1 384	+1,6	0,8	1,9
Frankreich	3 880	+3,7	6 396	-4,3	3,5	1,6
Griechenland	622	-19,2	1 254	-34,4	0,7	2,0
Republik Irland	764	+23,6	1 339	+14,0	0,7	1,8
Italien	3 247	-35,9	6 122	-45,7	3,4	1,9
Kroatien	420	+42,4	1 782	+95,2	1,0	4,2
Lettland	217	-16,9	340	-46,6	0,2	1,6
Litauen	491	+43,6	936	+17,9	0,5	1,9
Luxemburg	777	+3,6	1 254	+14,5	0,7	1,6
Malta	62	+21,6	180	+59,3	0,1	2,9
Niederlande	11 424	+10,6	17 898	+20,5	9,9	1,6
Österreich	2 686	-7,5	4 684	-15,6	2,6	1,7
Polen	2 358	-7,4	5 367	-15,9	3,0	2,3
Portugal	889	-0,9	1 491	-20,7	0,8	1,7
Rumänien	722	+9,9	1 547	-28,5	0,9	2,1
Schweden	1 411	+2,1	2 187	-12,2	1,2	1,5
Slowakische Republik	266	-5,0	544	-6,4	0,3	2,0
Slowenien	245	-13,4	534	-28,0	0,3	2,2
Spanien	4 867	+21,0	9 674	+14,3	5,4	2,0
Tschechische Republik	642	-38,0	1 133	-50,6	0,6	1,8
Ungarn	504	+28,2	880	+18,9	0,5	1,7
Vereinigtes Königreich	8 585	+20,0	15 067	+12,6	8,3	1,8
Zypern	90	-2,2	180	-37,7	0,1	2,0
Island	153	+71,9	350	+48,9	0,2	2,3
Norwegen	851	-6,7	1 719	-4,2	1,0	2,0
Russland	427	-29,7	965	-33,9	0,5	2,3
Schweiz	3 379	-15,6	5 848	-12,1	3,2	1,7
Türkei	2 129	-18,3	3 923	-37,7	2,2	1,8
Ukraine	620	-0,6	1 058	-14,3	0,6	1,7
sonstige europäische Länder	1 785	+40,8	2 841	+21,9	1,6	1,6
Afrika	1 089	+13,9	2 435	+3,4	1,3	2,2
Republik Südafrika	141	-15,6	344	+5,8	0,2	2,4
sonstige afrikanische Länder	948	+20,2	2 091	+3,0	1,2	2,2
Asien	13 518	+46,2	28 341	+17,7	15,7	2,1
Arabische Golfstaaten	2 811	+8,5	5 317	-15,1	2,9	1,9
Volksrepublik China und Hongkong	3 872	+226,8	6 932	+145,4	3,8	1,8
Indien	1 053	+28,6	2 351	+11,5	1,3	2,2
Israel	594	-5,4	1 493	+2,2	0,8	2,5
Japan	2 397	+33,9	5 914	+12,6	3,3	2,5
Südkorea	467	+29,7	1 165	+39,2	0,6	2,5
Taiwan	355	+65,1	1 047	+65,1	0,6	2,9
sonstige asiatische Länder	1 969	+18,7	4 122	-12,2	2,3	2,1
Amerika	9 080	+5,8	18 239	-	10,1	2,0
Kanada	1 047	+18,7	2 509	+26,3	1,4	2,4
USA	6 748	+9,5	12 648	+1,1	7,0	1,9
sonstige nordamerikanische Länder	63	-36,4	158	-13,2	0,1	2,5
Mittelamerika und Karibik	371	+0,8	807	-12,0	0,4	2,2
Brasilien	418	-15,0	1 028	-19,1	0,6	2,5
sonstige südamerikanische Länder	433	-25,9	1 089	-21,0	0,6	2,5
Australien	809	+15,2	1 960	+25,6	1,1	2,4
Neuseeland und Ozeanien	188	+100,0	401	+71,4	0,2	2,1
Ohne Angabe	13 081	+189,8	20 951	+170,9	11,6	1,6

Anmerkungen Seite 31

Noch: 2.4 Leistung der Beherbergungsstätten nach Reisegebieten und Herkunftsländern

September 2023

Reisegebiet Herkunftsland (ständiger Wohnsitz)	Ankünfte		Übernachtungen			Mittlere Aufenthalts- dauer ³⁾
	aller Gäste	Verän- derung ¹⁾	aller Gäste	Verän- derung ¹⁾	Anteil ²⁾	
Ruhrgebiet	361 228	+6,1	701 977	+5,0	100	1,9
Bundesrepublik Deutschland	298 679	+2,7	582 436	+1,7	83,0	2,0
Ausland	62 549	+25,8	119 541	+25,0	17,0	1,9
Europa	45 250	+14,7	86 083	+13,8	72,0	1,9
EU-Länder	38 121	+16,5	72 232	+15,2	60,4	1,9
Belgien	2 282	+4,4	3 442	+3,7	2,9	1,5
Bulgarien	497	+16,7	866	+20,1	0,7	1,7
Dänemark	1 073	-35,2	1 733	-29,2	1,4	1,6
Estland	62	-46,1	107	-46,8	0,1	1,7
Finnland	456	+56,2	861	+48,7	0,7	1,9
Frankreich	3 130	+33,1	5 255	+32,0	4,4	1,7
Griechenland	351	+29,5	918	+26,6	0,8	2,6
Republik Irland	242	-2,4	586	+20,6	0,5	2,4
Italien	2 529	+48,9	5 630	+48,2	4,7	2,2
Kroatien	278	+26,9	594	-9,6	0,5	2,1
Lettland	114	-19,1	219	-32,2	0,2	1,9
Litauen	264	-12,3	688	-30,6	0,6	2,6
Luxemburg	511	-6,8	716	-8,7	0,6	1,4
Malta	24	-62,5	39	-73,3	-	1,6
Niederlande	8 972	+13,7	14 987	+17,4	12,5	1,7
Österreich	3 133	+25,5	5 761	+14,6	4,8	1,8
Polen	3 557	+20,9	7 934	+10,1	6,6	2,2
Portugal	387	+28,1	816	+23,3	0,7	2,1
Rumänien	1 096	+24,1	3 475	+89,5	2,9	3,2
Schweden	1 123	+4,6	1 815	-1,0	1,5	1,6
Slowakische Republik	355	+19,1	1 247	+36,7	1,0	3,5
Slowenien	244	+6,6	665	-35,9	0,6	2,7
Spanien	1 566	+6,0	3 301	-2,7	2,8	2,1
Tschechische Republik	900	+10,2	1 616	-15,8	1,4	1,8
Ungarn	444	-3,3	1 049	+22,8	0,9	2,4
Vereinigtes Königreich	4 471	+38,2	7 787	+31,5	6,5	1,7
Zypern	60	-35,5	125	-32,8	0,1	2,1
Island	57	-26,0	123	-14,6	0,1	2,2
Norwegen	287	-8,3	544	-31,1	0,5	1,9
Russland	231	-30,0	646	-11,4	0,5	2,8
Schweiz	2 626	+1,4	4 595	+4,3	3,8	1,7
Türkei	1 219	-3,7	2 557	-11,1	2,1	2,1
Ukraine	590	+16,6	1 249	+42,7	1,0	2,1
sonstige europäische Länder	2 119	+28,1	4 137	+32,1	3,5	2,0
Afrika	595	+26,9	1 302	+16,1	1,1	2,2
Republik Südafrika	112	+30,2	262	+54,1	0,2	2,3
sonstige afrikanische Länder	483	+26,1	1 040	+9,4	0,9	2,2
Asien	5 241	+70,7	12 998	+91,9	10,9	2,5
Arabische Golfstaaten	559	+12,7	1 084	+5,6	0,9	1,9
Volksrepublik China und Hongkong	1 768	+266,0	4 530	+331,8	3,8	2,6
Indien	748	+65,1	2 258	+133,5	1,9	3,0
Israel	302	+31,9	597	+34,8	0,5	2,0
Japan	286	+55,4	569	+47,4	0,5	2,0
Südkorea	219	-13,4	521	-0,6	0,4	2,4
Taiwan	158	+71,7	441	+78,5	0,4	2,8
sonstige asiatische Länder	1 201	+36,5	2 998	+40,8	2,5	2,5
Amerika	4 025	+16,0	8 447	+20,4	7,1	2,1
Kanada	363	+80,6	845	+84,1	0,7	2,3
USA	2 631	+6,0	5 402	+11,0	4,5	2,1
sonstige nordamerikanische Länder	38	-29,6	100	+14,9	0,1	2,6
Mittelamerika und Karibik	203	-5,6	478	-4,8	0,4	2,4
Brasilien	307	-0,6	779	+18,9	0,7	2,5
sonstige südamerikanische Länder	483	+130,0	843	+87,8	0,7	1,7
Australien	268	+47,3	555	+37,0	0,5	2,1
Neuseeland und Ozeanien	53	+15,2	165	+33,1	0,1	3,1
Ohne Angabe	7 117	+135,1	9 991	+121,1	8,4	1,4

Anmerkungen Seite 31

Noch: 2.4 Leistung der Beherbergungsstätten nach Reisegebieten und Herkunftsländern

September 2023

Reisegebiet Herkunftsland (ständiger Wohnsitz)	Ankünfte		Übernachtungen			Mittlere Aufenthalts- dauer ³⁾
	aller Gäste	Verän- derung ¹⁾	aller Gäste	Verän- derung ¹⁾	Anteil ²⁾	
Bergisches Städtedreieck	36 083	+4,0	80 945	+11,8	100	2,2
Bundesrepublik Deutschland	30 207	+0,5	67 480	+5,5	83,4	2,2
Ausland	5 876	+26,0	13 465	+59,3	16,6	2,3
Europa	4 544	+18,0	10 091	+50,5	74,9	2,2
EU-Länder	3 765	+13,0	7 344	+28,5	54,5	2,0
Belgien	285	+66,7	463	+83,7	3,4	1,6
Bulgarien	28	-50,0	47	-44,7	0,3	1,7
Dänemark	158	+10,5	217	-0,5	1,6	1,4
Estland	16	+166,7	24	+118,2	0,2	1,5
Finnland	13	-40,9	20	-28,6	0,1	1,5
Frankreich	282	-2,8	570	+34,1	4,2	2,0
Griechenland	31	-6,1	59	-29,8	0,4	1,9
Republik Irland	22	-15,4	142	+283,8	1,1	6,5
Italien	210	-25,5	451	-1,7	3,3	2,1
Kroatien	48	+92,0	114	+147,8	0,8	2,4
Lettland	12	+9,1	27	+28,6	0,2	2,3
Litauen	21	+16,7	37	+68,2	0,3	1,8
Luxemburg	35	+59,1	41	+10,8	0,3	1,2
Malta	-	-	-	-	-	-
Niederlande	751	+12,6	1 276	+23,9	9,5	1,7
Österreich	237	+26,7	523	+39,8	3,9	2,2
Polen	446	+5,7	1 086	+17,5	8,1	2,4
Portugal	30	-16,7	70	+7,7	0,5	2,3
Rumänien	61	-29,1	127	-14,8	0,9	2,1
Schweden	143	-2,7	221	+15,1	1,6	1,5
Slowakische Republik	60	+20,0	227	+77,3	1,7	3,8
Slowenien	39	+333,3	88	+417,6	0,7	2,3
Spanien	156	+56,0	285	+38,3	2,1	1,8
Tschechische Republik	126	+41,6	276	+107,5	2,0	2,2
Ungarn	143	+57,1	231	+19,7	1,7	1,6
Vereinigtes Königreich	403	+20,3	700	+22,8	5,2	1,7
Zypern	9	+350,0	22	x	0,2	2,4
Island	5	-16,7	10	-44,4	0,1	2,0
Norwegen	48	-2,0	92	+48,4	0,7	1,9
Russland	19	-26,9	26	-46,9	0,2	1,4
Schweiz	227	+12,9	437	+18,8	3,2	1,9
Türkei	106	-19,7	211	-24,9	1,6	2,0
Ukraine	302	x	1 833	x	13,6	6,1
sonstige europäische Länder	72	+7,5	138	+1,5	1,0	1,9
Afrika	57	-12,3	316	+46,3	2,3	5,5
Republik Südafrika	8	-42,9	27	-43,8	0,2	3,4
sonstige afrikanische Länder	49	-3,9	289	+72,0	2,1	5,9
Asien	451	+75,5	1 394	+156,7	10,4	3,1
Arabische Golfstaaten	17	-65,3	41	-59,0	0,3	2,4
Volksrepublik China und Hongkong	208	+433,3	744	x	5,5	3,6
Indien	66	+187,0	210	+176,3	1,6	3,2
Israel	22	-4,3	39	-40,0	0,3	1,8
Japan	51	+70,0	127	+98,4	0,9	2,5
Südkorea	33	+6,5	75	+108,3	0,6	2,3
Taiwan	23	-23,3	59	+78,8	0,4	2,6
sonstige asiatische Länder	31	-3,1	99	+6,5	0,7	3,2
Amerika	318	-12,6	758	-1,9	5,6	2,4
Kanada	30	-34,8	81	-29,6	0,6	2,7
USA	224	-15,2	513	-2,1	3,8	2,3
sonstige nordamerikanische Länder	-	-	-	-	-	-
Mittelamerika und Karibik	13	-58,1	40	-50,6	0,3	3,1
Brasilien	39	+290,0	63	+90,9	0,5	1,6
sonstige südamerikanische Länder	12	-7,7	61	+205,0	0,5	5,1
Australien	38	-	93	+20,8	0,7	2,4
Neuseeland und Ozeanien	9	+28,6	17	+30,8	0,1	1,9
Ohne Angabe	459	+466,7	796	x	5,9	1,7

Anmerkungen Seite 31

Noch: 2.4 Leistung der Beherbergungsstätten nach Reisegebieten und Herkunftsländern

September 2023

Reisegebiet Herkunftsland (ständiger Wohnsitz)	Ankünfte		Übernachtungen			Mittlere Aufenthalts- dauer ³⁾
	aller Gäste	Verän- derung ¹⁾	aller Gäste	Verän- derung ¹⁾	Anteil ²⁾	
Nordrhein-Westfalen	2 329 456	+7,7	5 080 758	+4,6	100	2,2
Bundesrepublik Deutschland	1 889 765	+6,7	4 174 626	+4,0	82,2	2,2
Ausland	439 691	+11,9	906 132	+7,6	17,8	2,1
Europa	315 698	+5,3	663 610	+2,1	73,2	2,1
EU-Länder	272 670	+5,9	576 532	+2,4	63,6	2,1
Belgien	24 896	+10,7	43 855	+9,2	4,8	1,8
Bulgarien	2 533	+30,5	6 521	+28,2	0,7	2,6
Dänemark	7 177	-5,9	12 929	-3,0	1,4	1,8
Estland	596	-15,1	1 164	-28,2	0,1	2,0
Finnland	2 355	+0,8	4 418	+1,3	0,5	1,9
Frankreich	18 936	+5,1	32 099	+3,0	3,5	1,7
Griechenland	1 974	+3,0	4 548	-5,1	0,5	2,3
Republik Irland	2 515	-12,8	5 524	-7,4	0,6	2,2
Italien	13 096	-9,7	26 833	-15,3	3,0	2,0
Kroatien	1 520	+7,4	6 074	+5,9	0,7	4,0
Lettland	724	-21,0	1 523	-28,1	0,2	2,1
Litauen	1 546	-47,0	5 908	-46,6	0,7	3,8
Luxemburg	4 820	+11,3	7 261	+9,5	0,8	1,5
Malta	220	-22,8	492	-22,2	0,1	2,2
Niederlande	90 549	+9,3	200 264	+8,1	22,1	2,2
Österreich	14 635	+5,8	28 433	+0,1	3,1	1,9
Polen	14 881	+0,4	46 174	-5,0	5,1	3,1
Portugal	2 602	+1,3	5 681	-2,4	0,6	2,2
Rumänien	3 787	+0,2	11 480	-8,9	1,3	3,0
Schweden	5 938	+0,4	9 481	-5,7	1,0	1,6
Slowakische Republik	2 334	+44,7	7 181	+25,7	0,8	3,1
Slowenien	1 261	-32,7	3 957	-40,3	0,4	3,1
Spanien	13 314	+6,8	28 679	+8,8	3,2	2,2
Tschechische Republik	4 295	-5,8	10 368	-2,9	1,1	2,4
Ungarn	2 408	-3,6	5 594	-2,9	0,6	2,3
Vereinigtes Königreich	33 399	+18,9	59 302	+14,2	6,5	1,8
Zypern	359	-2,4	789	-11,9	0,1	2,2
Island	381	-15,1	825	-22,1	0,1	2,2
Norwegen	2 639	+3,2	4 943	-4,7	0,5	1,9
Russland	1 199	-32,1	2 974	-36,6	0,3	2,5
Schweiz	17 143	+0,2	31 147	+2,4	3,4	1,8
Türkei	7 265	-2,9	14 677	-15,0	1,6	2,0
Ukraine	2 599	-4,9	7 153	+8,7	0,8	2,8
sonstige europäische Länder	11 802	+13,7	25 359	+15,5	2,8	2,1
Afrika	3 576	+13,7	10 273	+13,6	1,1	2,9
Republik Südafrika	625	+4,7	1 464	+3,5	0,2	2,3
sonstige afrikanische Länder	2 951	+15,8	8 809	+15,5	1,0	3,0
Asien	37 570	+47,3	84 730	+31,9	9,4	2,3
Arabische Golfstaaten	6 286	+9,3	13 726	-3,2	1,5	2,2
Volksrepublik China und Hongkong	11 073	+244,4	23 028	+199,3	2,5	2,1
Indien	3 450	+22,5	9 201	+22,1	1,0	2,7
Israel	1 972	+2,9	4 458	+3,3	0,5	2,3
Japan	4 595	+46,8	10 490	+30,1	1,2	2,3
Südkorea	1 583	+11,6	3 670	+22,7	0,4	2,3
Taiwan	1 160	+1,4	2 775	+9,9	0,3	2,4
sonstige asiatische Länder	7 451	+21,7	17 382	+2,7	1,9	2,3
Amerika	36 644	+3,1	70 668	+2,5	7,8	1,9
Kanada	3 056	+15,9	6 774	+16,3	0,7	2,2
USA	27 485	+2,4	49 874	+2,0	5,5	1,8
sonstige nordamerikanische Länder	355	+21,2	736	+9,4	0,1	2,1
Mittelamerika und Karibik	1 638	+5,8	3 831	+0,7	0,4	2,3
Brasilien	2 100	-4,1	4 901	-5,5	0,5	2,3
sonstige südamerikanische Länder	2 010	-2,2	4 552	+0,7	0,5	2,3
Australien	2 921	+33,1	6 301	+34,6	0,7	2,2
Neuseeland und Ozeanien	694	+30,5	1 487	+27,2	0,2	2,1
Ohne Angabe	42 588	+63,1	69 063	+56,3	7,6	1,6

Anmerkungen Seite 31

3.1 Leistung der Beherbergungsstätten nach Verwaltungsbezirken

Januar bis September 2023

Amtliche Schlüsselnummer	Verwaltungsbezirk	Ankünfte				Übernachtungen	
		aller Gäste	Veränderung ¹⁾	ausländischer Gäste	Veränderung ¹⁾	aller Gäste	Veränderung ¹⁾
	Kreisfreie Städte						
111 000	Düsseldorf	2 223 374	+29,6	722 798	+49,8	3 959 072	+33,3
112 000	Duisburg	237 687	+16,9	44 155	+28,7	458 553	+16,4
113 000	Essen	674 766	+27,9	135 118	+54,2	1 290 901	+21,9
114 000	Krefeld	94 906	+14,7	20 144	+19,2	179 635	+14,5
116 000	Mönchengladbach	160 758	+11,5	27 149	+18,5	338 616	+11,9
117 000	Mülheim an der Ruhr	63 888	+20,8	10 580	+50,9	126 097	+24,7
119 000	Oberhausen	192 058	+23,2	36 501	+33,8	435 456	+21,6
120 000	Remscheid	35 242	+15,5	4 641	+18,2	71 739	+17,0
122 000	Solingen	33 861	+16,8	6 135	+22,5	73 823	+26,2
124 000	Wuppertal	202 338	+22,0	34 507	+48,3	482 132	+17,1
154 000	Kreis Kleve	326 499	+3,1	62 762	-6,4	722 813	+2,8
154 004	Bedburg-Hau
154 008	Emmerich am Rhein, Stadt	24 526	-4,1	4 767	-7,2	51 994	+14,4
154 012	Geldern, Stadt	25 308	+4,6	1 934	-6,9	91 528	+6,5
154 016	Goch, Stadt	40 190	+21,3	7 603	+34,4	88 433	+15,2
154 020	Issum	3 194	-4,7	438	-11,9	8 679	+2,4
154 024	Kalkar, Stadt	64 035	+5,7	18 033	+0,2	133 596	-2,3
154 028	Kerken	4 633	+1,0	544	+42,0	10 198	+8,9
154 032	Kevelaer, Stadt	35 194	-7,8	5 420	-7,8	73 123	-9,4
154 036	Kleve, Stadt	33 485	-4,3	5 939	-12,8	64 840	-9,3
154 040	Kranenburg	15 880	+23,6	2 928	+28,0	38 768	+19,6
154 044	Rees, Stadt	19 229	+2,3	1 800	-24,1	37 201	-1,8
154 048	Rheurdt	4 988	+13,0	33	-69,7	11 200	+13,3
154 052	Straelen, Stadt	13 750	+20,8	1 744	+26,2	26 590	+19,0
154 056	Uedem	8 591	+6,3	201	+35,8	34 179	+8,8
154 060	Wachtendonk
154 064	Weeze	28 397	-12,0	10 789	-32,2	40 913	-6,2
158 000	Kreis Mettmann	342 097	+20,6	68 136	+30,2	645 189	+18,2
158 004	Erkrath, Stadt	13 010	+27,1	1 355	+31,0	17 519	+30,0
158 008	Haan, Stadt	20 493	+14,8	2 588	+3,1	38 478	+7,1
158 012	Heiligenhaus, Stadt
158 016	Hilden, Stadt	39 943	+41,8	5 688	+50,9	91 110	+26,4
158 020	Langenfeld (Rhld.), Stadt	17 087	+9,5	2 927	+0,8	32 048	+8,3
158 024	Mettmann, Stadt	38 234	+0,6	8 750	+0,4	76 972	+11,3
158 026	Monheim am Rhein, Stadt	40 633	+26,5	9 073	+32,1	71 591	+17,8
158 028	Ratingen, Stadt	140 805	+25,2	34 062	+46,0	258 249	+23,8
158 032	Velbert, Stadt	22 103	-2,2	2 403	+2,7	39 714	-5,0
158 036	Wülfrath, Stadt
162 000	Rhein-Kreis Neuss	249 679	+8,6	42 541	+34,5	686 107	+15,5
162 004	Dormagen, Stadt	26 213	+13,8	4 270	+25,0	91 659	+6,2
162 008	Grevenbroich, Stadt	20 504	-1,5	3 558	+62,2	61 726	+17,6
162 012	Jüchen, Stadt	4 822	+36,1	636	+75,2	9 755	+59,3
162 016	Kaarst, Stadt	23 456	+20,7	4 712	+58,3	40 728	+32,8
162 020	Korschenbroich, Stadt
162 022	Meerbusch, Stadt	24 362	+22,6	3 456	+44,5	142 481	+13,7
162 024	Neuss, Stadt	142 886	+4,5	25 483	+27,8	264 418	+17,7
162 028	Rommerskirchen
166 000	Kreis Viersen	136 904	+6,6	15 509	-2,7	304 723	-0,6
166 004	Brüggen	16 385	+0,1	3 056	+62,0	36 670	+2,1
166 008	Grefra h	8 321	+93,3	379	+17,7	21 130	+92,5
166 012	Kempfen, Stadt	10 947	+2,0	1 052	+15,1	37 375	+6,5
166 016	Nettetal, Stadt	49 987	+3,9	4 265	-29,6	101 862	-14,7
166 020	Niederkrüchten	7 096	-7,8	661	-32,4	17 857	-11,8
166 024	Schwalmtal
166 028	Tönisvorst, Stadt
166 032	Viersen, Stadt	9 674	+4,9	1 040	+9,4	17 660	+2,0
166 036	Willich, Stadt	29 608	+7,8	4 370	+6,8	64 240	+6,1
170 000	Kreis Wesel	295 071	+7,1	34 704	+23,8	656 596	+8,5
170 004	Alpen	5 125	+9,2	676	+16,2	11 431	+16,3
170 008	Dinslaken, Stadt	13 327	-4,3	1 390	-8,7	30 125	-2,0
170 012	Hamminkeln, Stadt	18 786	+11,8	699	+5,0	74 021	+21,4
170 016	Hünxe
170 020	Kamp-Lintfort, Stadt	24 147	+11,5	1 773	+43,1	40 799	+17,1

1) Veränderung gegenüber dem Vorjahreszeitraum in % – 2) mit lere Aufenthaltsdauer (in Tagen) = Übernachtungen / Ankünfte – 3) mittlere Auslastung der angebotenen-Betten = (Übernachtungen / angebotene Bettentage) * 100

Noch: 3.1 Leistung der Beherbergungsstätten nach Verwaltungsbezirken

Januar bis September 2023

Amtliche Schlüsselnummer	Verwaltungsbezirk	Übernachtungen		Mittlere Aufenthaltsdauer ²⁾		Mittlere Auslastung der angebotenen Betten ³⁾
		ausländischer Gäste	Veränderung ¹⁾	aller Gäste	ausländischer Gäste	
	Kreisfreie Städte					
111 000	Düsseldorf	1 395 548	+55,4	1,8	1,9	40,7
112 000	Duisburg	82 527	+29,4	1,9	1,9	42,5
113 000	Essen	264 776	+55,2	1,9	2,0	39,4
114 000	Krefeld	39 434	+18,0	1,9	2,0	34,4
116 000	Mönchengladbach	64 888	+25,7	2,1	2,4	45,1
117 000	Mülheim an der Ruhr	26 362	+51,8	2,0	2,5	35,0
119 000	Oberhausen	77 905	+26,2	2,3	2,1	41,3
120 000	Remscheid	9 769	+31,6	2,0	2,1	31,0
122 000	Solingen	17 045	+14,2	2,2	2,8	32,6
124 000	Wuppertal	69 088	+47,8	2,4	2,0	43,2
154 000	Kreis Kleve	122 837	-2,3	2,2	2,0	38,1
154 004	Bedburg-Hau
154 008	Emmerich am Rhein, Stadt	10 114	+3,1	2,1	2,1	41,5
154 012	Geldern, Stadt	3 828	-5,0	3,6	2,0	51,7
154 016	Goch, Stadt	16 729	+21,2	2,2	2,2	47,1
154 020	Issum	1 316	+3,0	2,7	3,0	18,9
154 024	Kalkar, Stadt	33 562	+1,2	2,1	1,9	30,9
154 028	Kerken	2 003	+68,0	2,2	3,7	27,0
154 032	Kevelaer, Stadt	13 351	-13,8	2,1	2,5	28,0
154 036	Kleve, Stadt	11 637	-12,8	1,9	2,0	39,2
154 040	Kranenburg	5 727	+25,2	2,4	2,0	50,0
154 044	Rees, Stadt	3 535	-23,0	1,9	2,0	38,5
154 048	Rheurd	66	-69,7	2,2	2,0	34,4
154 052	Straelen, Stadt	4 575	+37,1	1,9	2,6	38,4
154 056	Uedem	447	+70,6	4,0	2,2	57,0
154 060	Wachtendonk
154 064	Weeze	13 884	-24,7	1,4	1,3	34,3
158 000	Kreis Mettmann	139 347	+26,2	1,9	2,0	31,8
158 004	Erkrath, Stadt	2 163	+46,4	1,3	1,6	35,4
158 008	Haan, Stadt	5 853	-0,5	1,9	2,3	34,3
158 012	Heiligenhaus, Stadt
158 016	Hilden, Stadt	14 792	+46,7	2,3	2,6	32,0
158 020	Langenfeld (Rhld.), Stadt	5 893	-4,4	1,9	2,0	29,0
158 024	Mettmann, Stadt	19 873	-0,4	2,0	2,3	28,3
158 026	Monheim am Rhein, Stadt	16 732	+19,4	1,8	1,8	33,1
158 028	Ratingen, Stadt	65 325	+43,9	1,8	1,9	33,5
158 032	Velbert, Stadt	4 462	+16,8	1,8	1,9	29,5
158 036	Wülfrath, Stadt
162 000	Rhein-Kreis Neuss	104 889	+31,7	2,7	2,5	42,7
162 004	Dormagen, Stadt	13 408	+18,1	3,5	3,1	45,9
162 008	Grevenbroich, Stadt	8 000	+52,2	3,0	2,2	38,2
162 012	Jüchen, Stadt	2 387	+245,4	2,0	3,8	38,3
162 016	Kaarst, Stadt	9 013	+66,1	1,7	1,9	29,2
162 020	Korschenbroich, Stadt
162 022	Meerbusch, Stadt	21 862	+13,6	5,8	6,3	56,2
162 024	Neuss, Stadt	48 629	+36,4	1,9	1,9	36,8
162 028	Rommerskirchen
166 000	Kreis Viersen	32 850	-11,9	2,2	2,1	39,4
166 004	Brüggen	6 838	+90,6	2,2	2,2	28,6
166 008	Grefrath	738	+27,7	2,5	1,9	38,5
166 012	Kempfen, Stadt	2 648	+12,9	3,4	2,5	32,9
166 016	Nettetal, Stadt	6 889	-56,1	2,0	1,6	43,8
166 020	Niederkrüchten	1 439	-16,8	2,5	2,2	49,0
166 024	Schwalmtal
166 028	Tönisvorst, Stadt
166 032	Viersen, Stadt	1 642	-7,8	1,8	1,6	40,1
166 036	Willich, Stadt	11 575	+10,4	2,2	2,6	43,4
170 000	Kreis Wesel	87 048	+25,2	2,2	2,5	43,7
170 004	Alpen	1 762	+28,7	2,2	2,6	36,6
170 008	Dinslaken, Stadt	4 514	+31,3	2,3	3,2	37,4
170 012	Hamminkeln, Stadt	6 907	+0,1	3,9	9,9	60,4
170 016	Hünxe
170 020	Kamp-Lintfort, Stadt	3 295	+47,2	1,7	1,9	41,9

Anmerkungen Seite 44

Noch: 3.1 Leistung der Beherbergungsstätten nach Verwaltungsbezirken

Januar bis September 2023

Amtliche Schlüsselnummer	Verwaltungsbezirk	Ankünfte				Übernachtungen	
		aller Gäste	Veränderung ¹⁾	ausländischer Gäste	Veränderung ¹⁾	aller Gäste	Veränderung ¹⁾
	Noch: Kreis Wesel						
170 024	Moers, Stadt	40 654	+10,3	7 341	+21,9	101 806	+16,1
170 028	Neukirchen-Vluyn, Stadt
170 032	Rheinberg, Stadt	4 994	-0,2	1 082	+32,1	9 410	-0,3
170 036	Schermbeck	26 614	+2,1	1 170	+1,9	56 260	+4,4
170 040	Sonsbeck	20 890	+5,5	2 528	+32,8	57 497	-0,6
170 044	Voerde (Niederrhein), Stadt	6 430	+0,5	566	+6,8	13 780	+0,7
170 048	Wesel, Stadt	66 081	+17,1	10 021	+20,7	117 457	+16,9
170 052	Xanten, Stadt	56 303	+2,9	4 139	+21,5	115 822	+1,8
100 000	Reg.-Bez. Düsseldorf	5 269 128	+21,4	1 265 380	+39,7	10 431 452	+20,9
	Kreisfreie Städte						
314 000	Bonn	616 759	+21,6	110 261	+22,3	1 225 604	+15,5
315 000	Köln	2 836 167	+25,3	847 931	+34,4	4 850 305	+20,7
316 000	Leverkusen	74 469	+34,4	16 544	+91,7	151 553	+21,9
	Städteregion Aachen	586 274	+15,1	183 857	+24,7	1 263 390	+12,4
334 002	Aachen, kreisfreie Stadt	376 576	+19,3	128 290	+30,0	734 293	+14,6
334 004	Alsdorf, Stadt	5 975	+8,3	600	-29,5	13 691	+10,8
334 008	Baesweiler, Stadt
334 012	Eschweiler, Stadt	24 386	+17,3	5 112	+25,9	50 700	+16,5
334 016	Herzogenrath, Stadt
334 020	Monschau, Stadt	73 871	+16,5	24 021	+18,2	173 254	+11,0
334 024	Roetgen	7 870	+3,8	2 488	+5,7	13 057	-0,3
334 028	Simmerath	58 837	+1,6	16 291	+12,3	179 876	+0,1
334 032	Stolberg (Rhd.), Stadt	13 250	+11,4	2 542	+25,7	25 758	-0,7
334 036	Würselen, Stadt	15 618	-13,6	3 349	-10,2	50 357	+41,3
	Kreis Düren	193 912	+6,9	50 275	+18,3	491 198	+3,9
358 004	Aldenhoven	-	-100,0	-	-	-	-100,0
358 008	Düren, Stadt	54 456	+13,9	12 599	+25,7	99 684	+8,9
358 012	Heimbach, Stadt	57 915	+2,7	26 284	+17,6	196 840	-1,3
358 016	Hürtgenwald	10 368	+29,0	2 433	+72,1	29 205	+27,4
358 020	Inden	405	-38,4	44	-42,9	830	-28,9
358 024	Jülich, Stadt	27 797	+4,5	2 994	-13,1	59 024	+4,0
358 028	Kreuzau	6 247	+14,8	885	+25,2	12 963	+13,2
358 032	Langenwehe
358 036	Linnich, Stadt	1 331	-3,0	110	-20,9	2 712	+9,7
358 040	Merzenich
358 044	Nideggen, Stadt	29 046	+1,1	4 611	+10,2	77 282	+3,2
358 048	Niederzier	4 138	+4,6	258	+124,3	6 328	+11,4
358 052	Nörvenich
358 056	Titz	-	-	-	-	-	-
358 060	Vettweiß	-	-	-	-	-	-
	Rhein-Erft-Kreis	375 476	+19,7	99 529	+36,9	1 089 813	+19,8
362 004	Bedburg, Stadt	11 160	+15,4	1 930	+12,7	34 750	+24,9
362 008	Bergheim, Stadt	15 030	+11,1	2 852	+13,6	54 360	-6,4
362 012	Brühl, Stadt	162 423	+15,3	56 101	+37,7	431 897	+32,8
362 016	Elsdorf, Stadt	2 130	+47,2	181	+79,2	11 171	+57,3
362 020	Erfstadt, Stadt	5 602	-6,1	12	-29,4	18 168	-2,6
362 024	Frechen, Stadt	40 729	+7,0	9 079	+12,4	70 221	+8,1
362 028	Hürth, Stadt	73 594	+37,0	19 270	+64,4	331 041	+15,4
362 032	Kerpen, Stadt	32 570	+11,9	6 306	+37,3	78 564	+1,1
362 036	Pulheim, Stadt	17 186	+56,0	1 916	+8,2	30 696	+44,4
362 040	Wesseling, Stadt	15 052	+45,0	1 882	+29,3	28 945	+30,6
	Kreis Euskirchen	231 294	+11,3	34 211	+16,5	679 510	+2,2
366 004	Bad Münstereifel, Stadt	24 195	+45,5	2 009	+94,7	182 202	+38,6
366 008	Blankenheim	41 264	+4,6	3 573	+7,8	115 556	+6,4
366 012	Dahlem	27 311	-7,1	10 126	-6,1	79 627	-32,6
366 016	Euskirchen, Stadt	36 470	+15,5	5 694	+38,0	59 950	+13,4
366 020	Hellen hal	19 885	+1,8	3 093	+10,9	49 727	-1,4
366 024	Kall	20 390	+24,5	1 239	+42,1	43 563	+6,6
366 028	Mechemich, Stadt
366 032	Nettersheim	11 011	+8,9	56	+51,4	20 767	-2,4
366 036	Schleiden, Stadt	37 320	+25,2	5 997	+41,9	102 354	+7,0
366 040	Weilerswist
366 044	Zülpich, Stadt	5 426	-19,4	151	+160,3	10 939	-61,3

Anmerkungen Seite 44

Noch: 3.1 Leistung der Beherbergungsstätten nach Verwaltungsbezirken

Januar bis September 2023

Amtliche Schlüsselnummer	Verwaltungsbezirk	Übernachtungen		Mittlere Aufenthaltsdauer ²⁾		Mittlere Auslastung der angebotenen Betten ³⁾
		ausländischer Gäste	Veränderung ¹⁾	aller Gäste	ausländischer Gäste	
	Noch: Kreis Wesel					
170 024	Moers, Stadt	14 788	+43,3	2,5	2,0	46,6
170 028	Neukirchen-Vluyn, Stadt
170 032	Rheinberg, Stadt	2 522	+43,5	1,9	2,3	26,2
170 036	Schermbeck	3 146	+11,8	2,1	2,7	42,2
170 040	Sonsbeck	5 568	+31,7	2,8	2,2	40,1
170 044	Voerde (Niederrhein), Stadt	1 145	-7,1	2,1	2,0	33,7
170 048	Wesel, Stadt	23 426	+11,6	1,8	2,3	48,3
170 052	Xanten, Stadt	10 591	+18,1	2,1	2,6	46,7
100 000	Reg.-Bez. Düsseldorf	2 534 313	+41,7	2,0	2,0	39,9
	Kreisfreie Städte					
314 000	Bonn	266 635	+27,6	2,0	2,4	44,8
315 000	Köln	1 528 089	+32,9	1,7	1,8	47,2
316 000	Leverkusen	37 373	+62,0	2,0	2,3	38,8
	Städteregion Aachen					
334 000	Aachen, kreisfreie Stadt	217 749	+30,3	1,9	1,7	49,0
334 002	Aachen, kreisfreie Stadt	217 749	+30,3	1,9	1,7	49,0
334 004	Alsdorf, Stadt	1 276	-23,4	2,3	2,1	42,7
334 008	Baesweiler, Stadt
334 012	Eschweiler, Stadt	9 875	+29,6	2,1	1,9	48,3
334 016	Herzogenrath, Stadt
334 020	Monschau, Stadt	47 458	+13,7	2,3	2,0	40,4
334 024	Roetgen	4 138	+2,5	1,7	1,7	43,1
334 028	Simmerath	41 186	+7,0	3,1	2,5	35,5
334 032	Stolberg (Rhld.), Stadt	4 080	+1,4	1,9	1,6	34,0
334 036	Würselen, Stadt	6 535	-9,5	3,2	2,0	46,2
358 000	Kreis Düren	160 468	+16,8	2,5	3,2	37,7
358 004	Aldenhoven
358 008	Düren, Stadt	22 903	+24,0	1,8	1,8	44,1
358 012	Heimbach, Stadt	109 934	+15,3	3,4	4,2	43,3
358 016	Hürtgenwald	6 651	+103,3	2,8	2,7	26,8
358 020	Inden	98	-16,9	2,0	2,2	30,6
358 024	Jülich, Stadt	6 555	-18,5	2,1	2,2	38,5
358 028	Kreuzau	1 596	+27,1	2,1	1,8	32,9
358 032	Langerwehe
358 036	Linnich, Stadt	165	-22,2	2,0	1,5	15,6
358 040	Merzenich
358 044	Nideggen, Stadt	11 980	+14,4	2,7	2,6	29,4
358 048	Niederzier	371	+147,3	1,5	1,4	18,8
358 052	Nörvenich
358 056	Titz
358 060	Vettweiß
362 000	Rhein-Erft-Kreis	235 639	+30,4	2,9	2,4	53,7
362 004	Bedburg, Stadt	20 440	+39,5	3,1	10,6	36,1
362 008	Bergheim, Stadt	28 087	+20,9	3,6	9,8	50,8
362 012	Brühl, Stadt	77 119	+36,7	2,7	1,4	55,5
362 016	Elsdorf, Stadt	3 601	+282,3	5,2	19,9	44,5
362 020	Erfstadt, Stadt	57	+96,6	3,2	4,8	29,8
362 024	Frechen, Stadt	17 344	+22,1	1,7	1,9	41,1
362 028	Hürth, Stadt	71 339	+25,6	4,5	3,7	77,4
362 032	Kerpen, Stadt	10 458	+30,1	2,4	1,7	37,6
362 036	Pulheim, Stadt	3 713	+0,1	1,8	1,9	34,0
362 040	Wesseling, Stadt	3 481	+31,0	1,9	1,8	36,9
366 000	Kreis Euskirchen	91 864	-12,6	2,9	2,7	37,2
366 004	Bad Münstereifel, Stadt	3 668	+83,3	7,5	1,8	61,3
366 008	Blankenheim	9 876	+7,1	2,8	2,8	30,1
366 012	Dahlem	33 292	-41,1	2,9	3,3	26,6
366 016	Euskirchen, Stadt	8 695	+24,1	1,6	1,5	39,9
366 020	Hellenthal	9 992	+14,2	2,5	3,2	26,9
366 024	Kall	2 280	+38,8	2,1	1,8	33,0
366 028	Mechernich, Stadt
366 032	Nettersheim	104	+67,7	1,9	1,9	26,3
366 036	Schleiden, Stadt	19 393	+33,0	2,7	3,2	38,1
366 040	Weilerswist
366 044	Zülpich, Stadt	364	+225,0	2,0	2,4	38,6

Anmerkungen Seite 44

Noch: 3.1 Leistung der Beherbergungsstätten nach Verwaltungsbezirken

Januar bis September 2023

Amtliche Schlüsselnummer	Verwaltungsbezirk	Ankünfte				Übernachtungen	
		aller Gäste	Veränderung ¹⁾	ausländischer Gäste	Veränderung ¹⁾	aller Gäste	Veränderung ¹⁾
370 000	Kreis Heinsberg	93 289	+10,6	14 664	+6,7	221 200	+15,2
370 004	Erkelenz, Stadt	12 799	+12,3	2 143	+37,9	25 129	+15,9
370 008	Gangelt
370 012	Geilenkirchen, Stadt
370 016	Heinsberg, Stadt	19 798	-5,5	5 048	-10,4	33 122	+5,9
370 020	Hückelhoven, Stadt	10 140	+62,1	1 099	+38,4	21 239	+51,1
370 024	Selfkant
370 028	Übach-Palenberg, Stadt	4 858	+1,9	602	-31,6	17 264	+9,6
370 032	Waldfeucht
370 036	Wassenberg, Stadt	15 941	+4,5	2 018	-8,5	36 463	+7,8
370 040	Wegberg, Stadt	19 484	+8,4	928	+35,1	62 598	+17,6
374 000	Oberbergischer Kreis	202 517	+15,7	12 546	+30,0	628 355	+11,2
374 004	Bergneustadt, Stadt	15 497	+21,8	580	-22,5	36 410	+16,0
374 008	Engelskirchen	10 906	+18,6	333	-18,8	67 140	+9,0
374 012	Gummersbach, Stadt	36 877	+12,0	4 431	+15,1	86 562	+9,3
374 016	Hückeswagen, Stadt	10 051	+10,0	200	-14,5	22 738	+3,9
374 020	Lindlar	19 993	+27,1	879	+10,0	53 041	+23,3
374 024	Marienheide
374 028	Morsbach
374 032	Nümbrecht	26 504	+26,7	198	+11,9	119 473	+12,1
374 036	Radevormwald, Stadt	21 390	+28,9	155	+93,8	63 884	+32,5
374 040	Reichshof
374 044	Waldröhl, Stadt	16 395	-3,5	528	+37,5	39 363	-3,8
374 048	Wiehl, Stadt	18 197	+10,2	922	+24,9	37 212	+6,3
374 052	Wipperfürth, Stadt	15 242	-1,5	1 184	-17,5	32 829	+1,4
378 000	Rhein.-Berg. Kreis	148 798	+22,0	19 522	+41,5	370 869	+13,8
378 004	Bergisch Gladbach, Stadt	62 631	+33,7	12 023	+40,3	135 397	+27,3
378 008	Burscheid, Stadt	6 968	+5,0	593	-17,8	11 757	+9,6
378 012	Kürten	4 224	+11,7	345	+127,0	13 157	-7,5
378 016	Leichlingen (Rhld.), Stadt	6 405	+7,7	297	+82,2	81 368	+8,8
378 020	Odenthal	21 594	+2,0	949	+86,8	38 095	+38,8
378 024	Overath, Stadt	5 608	-41,1	621	-55,0	10 207	-70,2
378 028	Rösrath, Stadt	17 747	+43,4	1 897	+49,5	31 392	+47,0
378 032	Wermelskirchen, Stadt	23 621	+50,0	2 797	+169,7	49 496	+34,0
382 000	Rhein-Sieg-Kreis	454 418	+16,6	59 642	+25,4	979 948	+12,7
382 004	Alfter	6 148	+12,7	509	+37,6	17 080	+17,0
382 008	Bad Honnef, Stadt	62 604	+33,0	8 020	+42,7	124 446	+26,3
382 012	Bornheim, Stadt	19 610	+10,1	3 597	+22,2	48 397	+1,0
382 016	Eitorf	21 257	+5,7	1 343	+8,2	40 746	+5,6
382 020	Hennef (Sieg), Stadt	35 169	+25,2	2 637	+34,5	139 475	+27,7
382 024	Königswinter, Stadt	90 200	+7,8	14 570	+20,7	170 793	+5,6
382 028	Lohmar, Stadt	9 022	+0,8	1 077	+18,9	15 598	+19,0
382 032	Meckenheim, Stadt	14 461	+5,6	2 238	+14,8	29 537	+4,3
382 036	Much
382 040	Neunkirchen-Seelscheid
382 044	Niederkassel, Stadt	15 049	+16,7	2 940	+15,2	24 758	+13,3
382 048	Rheinbach, Stadt	17 980	+17,3	2 412	+51,6	39 696	+6,7
382 052	Ruppichteroth
382 056	Sankt Augustin, Stadt	11 995	+24,2	1 446	+25,2	22 478	+16,0
382 060	Siegburg, Stadt	47 258	+31,2	5 605	+22,2	102 071	+17,3
382 064	Swisttal	8 100	+18,9	962	+49,6	26 254	+14,2
382 068	Troisdorf, Stadt	58 659	+17,3	9 075	+33,1	100 474	+8,4
382 072	Wachtberg	4 742	-30,6	244	-32,6	9 903	-37,2
382 076	Windeck	11 186	+21,0	81	+17,4	22 910	+10,6
300 000	Reg.-Bez. Köln	5 813 373	+20,9	1 448 982	+31,0	11 951 745	+15,7
	Kreisfreie Städte						
512 000	Bottrop	27 217	+22,4	4 679	+44,5	66 593	+15,8
513 000	Gelsenkirchen	93 257	+17,3	14 044	+66,1	262 570	+16,8
515 000	Münster	551 811	+21,1	68 343	+15,9	1 420 842	+35,2

Anmerkungen Seite 44

Noch: 3.1 Leistung der Beherbergungsstätten nach Verwaltungsbezirken

Januar bis September 2023

Amtliche Schlüsselnummer	Verwaltungsbezirk	Übernachtungen		Mittlere Aufenthaltsdauer ²⁾		Mittlere Auslastung der angebotenen Betten ³⁾
		ausländischer Gäste	Veränderung ¹⁾	aller Gäste	ausländischer Gäste	
370 000	Kreis Heinsberg	32 342	+13,9	2,4	2,2	38,3
370 004	Erkelenz, Stadt	4 792	+46,9	2,0	2,2	42,6
370 008	Gangelt
370 012	Geilenkirchen, Stadt
370 016	Heinsberg, Stadt	8 958	+10,9	1,7	1,8	42,1
370 020	Hückelhoven, Stadt	1 931	+32,2	2,1	1,8	39,7
370 024	Selfkant
370 028	Übach-Palenberg, Stadt	1 484	-44,2	3,6	2,5	30,8
370 032	Waldfeucht
370 036	Wassenberg, Stadt	4 007	-10,0	2,3	2,0	26,6
370 040	Wegberg, Stadt	3 197	+25,8	3,2	3,4	46,4
374 000	Oberbergischer Kreis	32 892	+30,9	3,1	2,6	39,3
374 004	Bergneustadt, Stadt	1 391	-28,8	2,3	2,4	29,0
374 008	Engelskirchen	530	-37,3	6,2	1,6	60,0
374 012	Gummersbach, Stadt	11 132	+9,2	2,3	2,5	35,3
374 016	Hückeswagen, Stadt	511	-5,4	2,3	2,6	24,8
374 020	Lindlar	4 003	+37,4	2,7	4,6	29,5
374 024	Marienhöhe
374 028	Morsbach
374 032	Nümbrecht	571	+51,1	4,5	2,9	51,8
374 036	Radevormwald, Stadt	237	+107,9	3,0	1,5	36,9
374 040	Reichshof
374 044	Waldbröl, Stadt	2 005	+64,1	2,4	3,8	26,6
374 048	Wiehl, Stadt	1 724	+39,8	2,0	1,9	34,7
374 052	Wipperfürth, Stadt	3 906	+9,3	2,2	3,3	32,6
378 000	Rhein.-Berg. Kreis	37 177	+25,4	2,5	1,9	42,1
378 004	Bergisch Gladbach, Stadt	20 879	+35,7	2,2	1,7	42,5
378 008	Burscheid, Stadt	1 274	-0,4	1,7	2,1	33,2
378 012	Kürten	691	+19,8	3,1	2,0	24,5
378 016	Leichlingen (Rhld.), Stadt	2 735	+21,0	12,7	9,2	59,8
378 020	Odenthal	1 680	+59,7	1,8	1,8	33,6
378 024	Overath, Stadt	1 686	-66,6	1,8	2,7	21,2
378 028	Rösrath, Stadt	3 139	+56,4	1,8	1,7	43,9
378 032	Wermelskirchen, Stadt	5 093	+150,3	2,1	1,8	47,4
382 000	Rhein-Sieg-Kreis	129 192	+16,0	2,2	2,2	40,1
382 004	Alfter	2 504	+7,7	2,8	4,9	37,7
382 008	Bad Honnef, Stadt	20 718	+40,7	2,0	2,6	40,8
382 012	Bornheim, Stadt	10 970	+14,5	2,5	3,0	35,2
382 016	Eitorf	2 858	+0,3	1,9	2,1	36,3
382 020	Hennef (Sieg), Stadt	5 262	+12,7	4,0	2,0	49,1
382 024	Königswinter, Stadt	27 670	+15,7	1,9	1,9	38,7
382 028	Lohmar, Stadt	2 089	+39,5	1,7	1,9	24,4
382 032	Meckenheim, Stadt	4 380	+8,4	2,0	2,0	48,2
382 036	Much
382 040	Neunkirchen-Seelscheid
382 044	Niederkassel, Stadt	5 667	+2,9	1,6	1,9	43,1
382 048	Rheinbach, Stadt	3 809	+42,0	2,2	1,6	35,0
382 052	Ruppichterath
382 056	Sankt Augustin, Stadt	2 744	+27,3	1,9	1,9	56,6
382 060	Siegburg, Stadt	14 527	+3,5	2,2	2,6	38,9
382 064	Swisttal	1 550	+27,9	3,2	1,6	35,1
382 068	Troisdorf, Stadt	16 687	+17,3	1,7	1,8	43,6
382 072	Wachtberg	608	-45,5	2,1	2,5	31,2
382 076	Windeck	126	+18,9	2,0	1,6	30,7
300 000	Reg.-Bez. Köln	2 886 520	+27,0	2,1	2,0	44,6
	Kreisfreie Städte					
512 000	Bottrop	12 395	+26,5	2,4	2,6	40,3
513 000	Gelsenkirchen	25 395	+51,4	2,8	1,8	46,1
515 000	Münster	128 852	+17,7	2,6	1,9	50,5

Anmerkungen Seite 44

Noch: 3.1 Leistung der Beherbergungsstätten nach Verwaltungsbezirken

Januar bis September 2023

Amtliche Schlüsselnummer	Verwaltungsbezirk	Ankünfte				Übernachtungen	
		aller Gäste	Veränderung ¹⁾	ausländischer Gäste	Veränderung ¹⁾	aller Gäste	Veränderung ¹⁾
554 000	Kreis Borken	252 467	+12,4	35 912	+3,2	543 735	+14,3
554 004	Ahaus, Stadt	23 823	+11,4	3 059	+23,6	48 491	+10,1
554 008	Bocholt, Stadt	36 929	+20,4	5 910	+34,9	77 324	+17,9
554 012	Borken, Stadt	37 444	+57,0	5 247	+113,6	91 504	+65,9
554 016	Gescher, Stadt	10 084	+17,3	487	-11,9	15 580	+18,4
554 020	Gronau (Westf.), Stadt	33 342	+2,8	6 076	+10,6	90 192	+1,8
554 024	Heek	6 915	+1,5	488	+10,4	13 485	-0,4
554 028	Heiden	3 120	+20,1	106	+29,3	9 355	+16,1
554 032	Isselburg, Stadt	7 269	+1,5	1 255	+0,1	12 854	+1,0
554 036	Legden	20 884	-5,6	2 590	-58,2	40 352	+8,9
554 040	Raesfeld
554 044	Reken	17 563	+10,9	1 039	-22,3	33 922	+5,5
554 048	Rhede, Stadt	6 059	+7,8	910	+4,0	11 076	+1,5
554 052	Schöppingen	9 309	+4,8	521	+4,4	23 290	+10,1
554 056	Stadtlohn, Stadt
554 060	Südlohn	11 657	+13,6	1 535	-2,8	21 834	+17,7
554 064	Velen, Stadt	11 155	-5,3	4 741	-12,2	27 086	+4,3
554 068	Vreden, Stadt	11 550	+6,8	1 813	+12,2	18 586	-6,4
558 000	Kreis Coesfeld	173 085	+8,7	10 781	+16,9	493 892	+20,6
558 004	Ascheberg	15 907	+8,6	1 172	+1,0	27 638	+12,9
558 008	Billerbeck, Stadt	21 440	+0,9	1 483	+51,6	39 525	+4,0
558 012	Coesfeld, Stadt	22 160	+10,7	1 378	+34,7	36 275	+4,2
558 016	Dülmen, Stadt	24 580	+19,0	1 817	+22,6	59 790	+17,0
558 020	Havixbeck	2 944	-5,0	152	-19,1	10 989	-23,8
558 024	Lüdinghausen, Stadt	24 039	+15,3	1 276	-7,3	51 475	+12,2
558 028	Nordkirchen
558 032	Nottuln	17 610	+10,5	715	+45,3	41 716	+10,3
558 036	Olfen, Stadt
558 040	Rosendahl	5 500	+7,4	158	-1,3	8 315	+8,9
558 044	Senden	20 766	+8,4	2 325	+10,9	38 930	+1,5
562 000	Kreis Recklinghausen	273 225	+12,9	46 836	+35,7	532 469	+8,7
562 004	Castrop-Rauxel, Stadt	15 304	-10,0	1 590	+8,2	28 944	-15,5
562 008	Datteln, Stadt	24 401	+1,5	466	-11,9	61 507	+3,0
562 012	Dorsten, Stadt	22 699	+9,9	3 972	+15,4	55 978	+1,3
562 014	Gladbeck, Stadt
562 016	Haltern am See, Stadt	56 677	+6,2	1 874	+9,1	120 339	+5,8
562 020	Herten, Stadt	14 882	+15,4	2 567	+36,8	23 460	+13,8
562 024	Marl, Stadt	25 597	+19,8	6 718	+35,2	48 536	+16,3
562 028	Oer-Erkenschwick, Stadt	13 755	+13,4	306	-7,0	32 441	+7,9
562 032	Recklinghausen, Stadt	60 705	+35,5	13 323	+72,8	100 977	+28,1
562 036	Waltrop, Stadt
566 000	Kreis Steinfurt	274 660	+7,0	35 448	+6,5	738 712	+8,5
566 004	Altenberge	6 795	+9,3	123	+41,4	17 271	+12,4
566 008	Emsdetten, Stadt	17 297	+22,4	1 426	+50,7	33 065	+16,7
566 012	Greven, Stadt	29 556	-2,9	3 404	-5,5	96 312	+18,7
566 016	Hörstel, Stadt	31 473	+15,4	2 756	+18,0	81 035	+27,0
566 020	Hopsten
566 024	Horstmar, Stadt	2 257	+47,1	248	+29,8	8 545	+7,5
566 028	Ibbenbüren, Stadt	24 568	-3,9	3 717	-2,0	47 608	+8,2
566 032	Ladbergen	12 328	+7,0	2 803	+6,1	20 821	-5,2
566 036	Laer
566 040	Lengerich, Stadt	8 985	+6,8	1 376	+29,2	19 261	-3,5
566 044	Lienen	5 302	+4,1	2 383	+10,8	16 688	-3,7
566 048	Lotte
566 052	Metelen	-	-100,0	-	-	-	-100,0
566 056	Mettingen	5 980	-1,0	1 340	-8,7	34 066	+5,0
566 060	Neuenkirchen
566 064	Nordwalde
566 068	Ochtrup, Stadt	4 062	-2,2	424	+0,7	6 904	-3,7
566 072	Recke	4 912	-10,4	281	+15,6	16 678	+4,8
566 076	Rheine, Stadt	43 081	+8,2	7 216	-2,3	104 566	+6,5
566 080	Saerbeck	7 058	+1,0	351	+10,7	17 077	-8,6
566 084	Steinfurt, Stadt	12 623	+17,2	1 701	+24,2	26 552	+5,8
566 088	Tecklenburg, Stadt	33 523	+20,8	3 852	+13,4	119 658	+10,8
566 092	Westerkappeln	2 353	+1,9	322	+5,2	6 582	-5,3
566 096	Wettingen	13 470	+4,3	1 242	+2,1	45 498	+9,6

Anmerkungen Seite 44

Noch: 3.1 Leistung der Beherbergungsstätten nach Verwaltungsbezirken

Januar bis September 2023

Amtliche Schlüsselnummer	Verwaltungsbezirk	Übernachtungen		Mittlere Aufenthaltsdauer ²⁾		Mittlere Auslastung der angebotenen Betten ³⁾
		ausländischer Gäste	Veränderung ¹⁾	aller Gäste	ausländischer Gäste	
554 000	Kreis Borken	90 217	+21,3	2,2	2,5	34,0
554 004	Ahaus, Stadt	7 498	+24,4	2,0	2,5	33,7
554 008	Bocholt, Stadt	13 976	+35,4	2,1	2,4	34,3
554 012	Borken, Stadt	17 063	+120,2	2,4	3,3	42,8
554 016	Gescher, Stadt	743	-0,1	1,5	1,5	40,1
554 020	Gronau (Westf.), Stadt	20 642	+14,2	2,7	3,4	42,0
554 024	Heek	756	+16,1	2,0	1,5	21,3
554 028	Heiden	244	+20,2	3,0	2,3	33,6
554 032	Isselburg, Stadt	2 072	-12,4	1,8	1,7	30,3
554 036	Legden	6 957	+1,1	1,9	2,7	24,1
554 040	Raesfeld
554 044	Reken	2 481	-39,1	1,9	2,4	32,5
554 048	Rhede, Stadt	1 795	-5,8	1,8	2,0	28,7
554 052	Schöppingen	1 688	+18,9	2,5	3,2	33,0
554 056	Stadtlohn, Stadt
554 060	Südlohn	2 473	-3,4	1,9	1,6	47,9
554 064	Velen, Stadt	8 601	+2,5	2,4	1,8	28,3
554 068	Vreden, Stadt	2 989	+9,8	1,6	1,6	40,1
558 000	Kreis Coesfeld	25 319	+6,0	2,9	2,3	39,1
558 004	Ascheberg	1 777	+11,5	1,7	1,5	32,5
558 008	Billerbeck, Stadt	3 161	+38,5	1,8	2,1	34,5
558 012	Coesfeld, Stadt	2 610	+30,7	1,6	1,9	41,2
558 016	Dülmen, Stadt	6 435	-7,4	2,4	3,5	35,2
558 020	Havixbeck	381	+20,6	3,7	2,5	29,0
558 024	Lüdinghausen, Stadt	2 909	-3,5	2,1	2,3	38,1
558 028	Nordkirchen
558 032	Nottuln	1 114	+7,1	2,4	1,6	34,1
558 036	Olfen, Stadt
558 040	Rosendahl	158	-1,3	1,5	1,0	23,7
558 044	Senden	6 258	+4,7	1,9	2,7	35,5
562 000	Kreis Recklinghausen	89 443	+28,4	1,9	1,9	39,1
562 004	Castrop-Rauxel, Stadt	4 152	+10,8	1,9	2,6	28,5
562 008	Datteln, Stadt	1 252	-29,4	2,5	2,7	50,8
562 012	Dorsten, Stadt	17 917	+4,3	2,5	4,5	38,5
562 014	Gladbeck, Stadt
562 016	Haltern am See, Stadt	3 145	+7,0	2,1	1,7	41,0
562 020	Herten, Stadt	3 631	+34,0	1,6	1,4	38,3
562 024	Marl, Stadt	12 852	+40,9	1,9	1,9	38,4
562 028	Oer-Erkenschwick, Stadt	894	-30,7	2,4	2,9	22,9
562 032	Recklinghausen, Stadt	22 176	+72,2	1,7	1,7	44,2
562 036	Waltrop, Stadt
566 000	Kreis Steinfurt	108 464	+11,4	2,7	3,1	39,5
566 004	Altenberge	1 198	+84,9	2,5	9,7	31,9
566 008	Emsdetten, Stadt	4 718	+33,1	1,9	3,3	33,6
566 012	Greven, Stadt	6 387	-1,8	3,3	1,9	28,7
566 016	Hörstel, Stadt	10 910	+19,7	2,6	4,0	33,3
566 020	Hopsten
566 024	Horstmar, Stadt	2 701	+51,1	3,8	10,9	38,7
566 028	bbenbüren, Stadt	8 828	+28,7	1,9	2,4	38,1
566 032	Ladbergen	3 427	-15,3	1,7	1,2	45,8
566 036	Laer
566 040	Lengerich, Stadt	3 705	+17,2	2,1	2,7	31,1
566 044	Lienen	9 359	+1,4	3,1	3,9	42,5
566 048	Lotte
566 052	Metelen
566 056	Mettingen	4 312	+3,5	5,7	3,2	49,0
566 060	Neuenkirchen
566 064	Nordwalde
566 068	Ochtrup, Stadt	660	+10,4	1,7	1,6	29,1
566 072	Recke	5 494	x	3,4	19,6	34,0
566 076	Rheine, Stadt	15 320	-4,7	2,4	2,1	48,8
566 080	Saerbeck	782	+36,7	2,4	2,2	30,6
566 084	Steinfurt, Stadt	3 237	+3,1	2,1	1,9	30,0
566 088	Tecklenburg, Stadt	14 478	-15,1	3,6	3,8	49,4
566 092	Westerkappeln	659	-45,2	2,8	2,0	45,8
566 096	Wettringen	11 186	+41,9	3,4	9,0	50,4

Anmerkungen Seite 44

Noch: 3.1 Leistung der Beherbergungsstätten nach Verwaltungsbezirken

Januar bis September 2023

Amtliche Schlüsselnummer	Verwaltungsbezirk	Ankünfte				Übernachtungen	
		aller Gäste	Veränderung ¹⁾	ausländischer Gäste	Veränderung ¹⁾	aller Gäste	Veränderung ¹⁾
570 000	Kreis Warendorf	152 686	+11,6	14 089	+15,3	400 987	+7,2
570 004	Ahlen, Stadt	10 222	+14,1	1 113	+13,3	23 061	+10,8
570 008	Beckum, Stadt	11 394	+2,6	1 980	-0,6	23 549	-6,0
570 012	Beelen	1 606	+2,4	490	-23,9	5 884	+12,1
570 016	Drensteinfurt, Stadt	6 157	-2,5	744	+27,0	10 354	+12,1
570 020	Ennigerloh, Stadt	6 291	+8,3	609	+21,8	13 057	+5,1
570 024	Everswinkel	4 546	+46,8	46	+7,0	12 166	+34,3
570 028	Oelde, Stadt	12 786	+20,1	1 997	+30,8	21 314	+3,4
570 032	Ostbevern	16 268	+43,0	1 520	+83,6	21 522	+38,2
570 036	Sassenberg, Stadt	17 203	+18,3	1 476	+31,4	60 218	+14,1
570 040	Sendenhorst, Stadt	11 649	+10,4	788	+11,5	64 362	+5,2
570 044	Telgte, Stadt	15 309	+0,9	1 255	+5,9	62 704	+7,2
570 048	Wadersloh	1 140	+4,9	183	+28,0	4 361	-5,1
570 052	Warendorf, Stadt	38 115	+4,2	1 888	-3,6	78 435	-0,6
500 000	Reg.-Bez. Münster	1 798 408	+14,1	230 132	+18,2	4 459 800	+18,5
711 000	Kreisfreie Stadt Bielefeld	229 086	+11,5	26 738	+15,2	459 334	+6,0
754 000	Kreis Gütersloh	206 306	+13,3	22 976	+29,4	438 661	+6,7
754 004	Borgholzhausen, Stadt
754 008	Gütersloh, Stadt	46 829	+23,6	8 729	+14,1	118 340	+16,3
754 012	Halle (Westf.), Stadt	32 724	+20,2	3 903	+88,4	64 368	+12,2
754 016	Harsewinkel, Stadt	16 471	+3,8	2 315	+41,9	34 021	-10,8
754 020	Herzebrock-Clarholz	3 242	+2,4	698	+23,5	9 026	+3,9
754 024	Langenberg	-	-	-	-	-	-
754 028	Rheda-Wiedenbrück, Stadt	23 838	+7,6	2 194	+20,4	40 120	+0,9
754 032	Rietberg, Stadt	24 021	+21,0	665	+42,7	38 340	+13,6
754 036	Schloß Holte-Stukenbrock, Stadt	28 975	+1,1	2 121	+28,2	65 027	+3,0
754 040	Steinhagen
754 044	Verl, Stadt	11 559	+16,2	1 506	+53,5	18 730	+13,9
754 048	Versmold, Stadt	8 180	-6,5	361	+11,4	29 852	-11,1
754 052	Werther (Westf.), Stadt	7 356	+46,6	402	-29,3	14 521	+21,3
758 000	Kreis Herford	91 462	+37,3	7 869	+51,8	309 169	+20,4
758 004	Bünde, Stadt	8 315	+35,2	949	+45,1	23 942	+13,9
758 008	Enger, Stadt	-	-	-	-	-	-
758 012	Herford, Stadt	30 827	+42,9	2 247	+17,8	51 047	+27,0
758 016	Hiddenhausen	14 194	+39,9	1 147	+46,3	21 234	+19,2
758 020	Kirchlengern
758 024	Löhne, Stadt	7 635	+4,2	281	-22,8	90 966	+2,8
758 028	Rödinghausen	5 626	+92,2	150	+85,2	17 472	+120,7
758 032	Spenge, Stadt
758 036	Vlotho, Stadt	22 253	+40,1	3 017	+126,2	97 981	+31,5
762 000	Kreis Höxter	218 936	+17,0	15 459	+9,1	919 912	+14,9
762 004	Bad Driburg, Stadt	57 969	+9,3	1 676	+13,0	508 218	+12,9
762 008	Beverungen, Stadt	22 493	+11,3	1 174	-8,3	50 591	+8,4
762 012	Borgentreich, Stadt
762 016	Brakel, Stadt	5 946	+12,7	266	-15,8	12 795	+1,2
762 020	Höxter, Stadt	60 496	+31,3	2 772	-8,4	176 967	+30,9
762 024	Marienmünster, Stadt
762 028	Nieheim, Stadt	10 649	+34,6	2 788	+20,5	42 831	+27,0
762 032	Steinheim, Stadt	6 011	+5,6	430	-17,8	11 608	-1,4
762 036	Warburg, Stadt	43 223	+12,9	4 037	+23,3	83 852	+6,8
762 040	Willebadessen, Stadt	8 858	+9,2	2 132	+18,4	24 364	+0,3
766 000	Kreis Lippe	320 308	+11,4	27 122	+25,3	1 290 891	+8,5
766 004	Augustdorf
766 008	Bad Salzuflen, Stadt	103 879	+13,3	9 678	+26,0	592 501	+7,9
766 012	Barntrup, Stadt
766 016	Blomberg, Stadt	3 605	+48,7	405	+114,3	6 507	+53,3
766 020	Detmold, Stadt	49 864	+18,2	3 471	+12,4	92 256	+13,2
766 024	Dörentrup	8 686	-3,1	102	+7,4	23 459	-2,1
766 028	Extertal	8 300	-25,7	764	-37,8	21 496	-32,2
766 032	Horn-Bad Meinberg, Stadt	62 491	+17,1	4 611	+26,6	282 058	+7,8

Anmerkungen Seite 44

Noch: 3.1 Leistung der Beherbergungsstätten nach Verwaltungsbezirken

Januar bis September 2023

Amtliche Schlüsselnummer	Verwaltungsbezirk	Übernachtungen		Mittlere Aufenthaltsdauer ²⁾		Mittlere Auslastung der angebotenen Betten ³⁾
		ausländischer Gäste	Veränderung ¹⁾	aller Gäste	ausländischer Gäste	
570 000	Kreis Warendorf	39 365	+14,1	2,6	2,8	39,4
570 004	Ahlen, Stadt	6 040	+10,0	2,3	5,4	28,8
570 008	Beckum, Stadt	4 662	-0,9	2,1	2,4	34,9
570 012	Beelen	2 219	+8,3	3,7	4,5	26,0
570 016	Drensteinfurt, Stadt	2 540	+185,7	1,7	3,4	32,0
570 020	Ennigerloh, Stadt	1 362	+21,9	2,1	2,2	33,0
570 024	Everswinkel	166	-5,1	2,7	3,6	39,6
570 028	Oelde, Stadt	4 460	+15,2	1,7	2,2	29,2
570 032	Ostbevern	2 172	+75,9	1,3	1,4	27,1
570 036	Sassenberg, Stadt	5 694	+30,3	3,5	3,9	31,4
570 040	Sendenhorst, Stadt	1 579	+13,3	5,5	2,0	68,3
570 044	Telgte, Stadt	2 603	-5,5	4,1	2,1	64,8
570 048	Wadersloh	1 842	+8,9	3,8	10,1	25,4
570 052	Warendorf, Stadt	4 026	-15,7	2,1	2,1	35,4
500 000	Reg.-Bez. Münster	519 450	+19,2	2,5	2,3	42,1
711 000	Kreisfreie Stadt Bielefeld	69 848	+12,5	2,0	2,6	42,2
754 000	Kreis Gütersloh	53 055	+25,5	2,1	2,3	37,3
754 004	Borgholzhausen, Stadt
754 008	Gütersloh, Stadt	21 075	+19,1	2,5	2,4	52,1
754 012	Halle (Westf.), Stadt	7 198	+51,4	2,0	1,8	40,8
754 016	Harsewinkel, Stadt	4 998	+4,8	2,1	2,2	29,1
754 020	Herzebrock-Clarholz	3 796	+30,7	2,8	5,4	25,3
754 024	Langenberg	-	-	-	-	-
754 028	Rheda-Wiedenbrück, Stadt	4 002	+25,1	1,7	1,8	27,3
754 032	Rietberg, Stadt	1 521	+22,6	1,6	2,3	41,3
754 036	Schloß Holte-Stukenbrock, Stadt	5 849	+61,5	2,2	2,8	36,6
754 040	Steinhagen
754 044	Verl, Stadt	2 410	+49,5	1,6	1,6	30,6
754 048	Versmold, Stadt	1 132	+15,9	3,6	3,1	20,0
754 052	Werther (Westf.), Stadt	921	-37,4	2,0	2,3	33,3
758 000	Kreis Herford	24 030	+26,7	3,4	3,1	43,1
758 004	Bünde, Stadt	3 905	+3,1	2,9	4,1	42,3
758 008	Enger, Stadt	-	-	-	-	-
758 012	Herford, Stadt	5 115	+21,8	1,7	2,3	37,1
758 016	Hiddenhausen	2 099	+47,2	1,5	1,8	36,0
758 020	Kirchlengern
758 024	Löhne, Stadt	4 291	-16,1	11,9	15,3	72,3
758 028	Rödinghausen	2 270	+45,2	3,1	15,1	39,3
758 032	Spenge, Stadt
758 036	Vlotho, Stadt	6 233	+125,8	4,4	2,1	37,2
762 000	Kreis Höxter	47 103	+3,0	4,2	3,0	52,3
762 004	Bad Driburg, Stadt	4 254	-2,1	8,8	2,5	69,3
762 008	Beverungen, Stadt	3 155	+9,5	2,2	2,7	34,8
762 012	Borgentreich, Stadt
762 016	Brakel, Stadt	1 287	-33,1	2,2	4,8	16,8
762 020	Höxter, Stadt	7 009	-12,0	2,9	2,5	52,4
762 024	Mariemünster, Stadt
762 028	Nieheim, Stadt	15 319	+8,9	4,0	5,5	28,7
762 032	Steinheim, Stadt	901	-32,4	1,9	2,1	40,9
762 036	Warburg, Stadt	7 682	+16,2	1,9	1,9	37,6
762 040	Willebadessen, Stadt	6 733	+13,4	2,8	3,2	40,2
766 000	Kreis Lippe	86 403	+24,1	4,0	3,2	48,4
766 004	Augustdorf
766 008	Bad Salzuflen, Stadt	19 959	+25,8	5,7	2,1	61,4
766 012	Barntrup, Stadt
766 016	Blomberg, Stadt	927	+123,4	1,8	2,3	30,6
766 020	Detmold, Stadt	7 344	+10,0	1,9	2,1	40,9
766 024	Dörentrup	347	-33,3	2,7	3,4	37,2
766 028	Extetal	2 360	-40,8	2,6	3,1	24,6
766 032	Horn-Bad Meinberg, Stadt	21 933	-2,4	4,5	4,8	47,8

Anmerkungen Seite 44

Noch: 3.1 Leistung der Beherbergungsstätten nach Verwaltungsbezirken

Januar bis September 2023

Amtliche Schlüsselnummer	Verwaltungsbezirk	Ankünfte				Übernachtungen	
		aller Gäste	Veränderung ¹⁾	ausländischer Gäste	Veränderung ¹⁾	aller Gäste	Veränderung ¹⁾
	Noch: Kreis Lippe						
766 036	Kalletal	33 399	+5,1	727	+0,1	144 880	+16,2
766 040	Lage, Stadt	5 371	+11,8	248	+33,3	17 434	+14,7
766 044	Lemgo, Stadt	11 030	+8,5	1 312	+44,8	19 265	+7,1
766 048	Leopoldshöhe	1 857	-1,2	169	-6,1	4 312	+2,3
766 052	Lügde, Stadt	7 858	+23,7	1 589	+433,2	17 946	+31,4
766 056	Oerlinghausen, Stadt	4 006	+3,4	16	-68,0	9 027	+0,3
766 060	Schieder-Schwalenberg, Stadt	15 028	+5,4	1 746	+39,1	35 341	+4,7
766 064	Schlangen	-	-	-	-	-	-
770 000	Kreis Minden-Lübbecke	241 852	+14,9	20 929	+13,2	1 069 829	+4,7
770 004	Bad Oeynhausen, Stadt	80 832	+16,8	6 362	+3,3	640 680	+1,7
770 008	Espelkamp, Stadt	12 764	+22,6	1 000	+79,2	28 889	+30,1
770 012	Hille	7 870	+61,1	1 238	+231,0	20 047	+40,3
770 016	Hüllhorst
770 020	Lübbecke, Stadt
770 024	Minden, Stadt	56 798	+21,3	6 015	+67,5	90 708	+17,5
770 028	Petershagen, Stadt	16 365	-1,0	797	+14,5	79 034	+6,5
770 032	Porta Westfalica, Stadt	27 966	+20,3	1 969	+22,7	53 695	+12,9
770 036	Preußisch-Oldendorf, Stadt	15 370	+24,3	466	+22,0	102 377	+8,7
770 040	Rahden, Stadt	6 082	+10,2	535	+32,8	16 237	+1,2
770 044	Stemwede	5 112	-51,0	507	-38,3	15 920	-38,8
774 000	Kreis Paderborn	265 923	+19,6	22 915	+38,6	754 415	+14,3
774 004	Altenbeken
774 008	Bad Lippspringe, Stadt	52 383	+31,2	2 288	+102,8	277 162	+18,2
774 012	Borchen	5 736	+17,6	77	-39,4	29 920	+10,6
774 016	Büren, Stadt	22 729	+43,6	1 871	+130,7	46 150	+30,3
774 020	Delbrück, Stadt	13 504	+36,3	920	+37,5	22 889	+21,0
774 024	Hövelhof	16 341	+10,8	1 947	+14,1	35 402	+8,5
774 028	Lichtenau, Stadt
774 032	Paderborn, Stadt	138 816	+15,1	14 403	+34,5	255 718	+11,7
774 036	Salzkotten, Stadt	3 323	+13,3	255	-30,9	6 545	+11,9
774 040	Bad Wünnenberg, Stadt	11 009	-2,2	937	+8,6	76 094	+6,5
700 000	Reg.-Bez. Detmold	1 573 873	+15,6	144 008	+23,1	5 242 211	+9,8
	Kreisfreie Städte						
911 000	Bochum	263 061	+30,3	30 845	+52,6	510 772	+24,7
913 000	Dortmund	656 639	+36,2	150 436	+70,0	1 097 412	+31,9
914 000	Hagen	76 786	+25,0	10 434	+36,7	209 614	+20,3
915 000	Hamm	87 334	+26,7	10 358	+2,5	146 159	+17,6
916 000	Herne	36 512	+14,6	2 003	+79,8	59 475	+14,1
954 000	Ennepe-Ruhr-Kreis	151 086	+15,1	12 314	+19,7	405 243	+13,1
954 004	Breckerfeld, Stadt	5 696	+1,7	197	-5,7	12 970	+4,6
954 008	Ennepetal, Stadt	4 330	+42,5	256	+148,5	56 105	+12,8
954 012	Gevelsberg, Stadt	6 887	+15,8	472	+50,3	11 780	+4,9
954 016	Hattingen, Stadt	50 480	+12,8	2 635	+32,8	167 466	+12,4
954 020	Herdecke, Stadt	26 427	+33,8	2 762	+20,3	48 537	+35,2
954 024	Schwelm, Stadt	15 111	+10,4	1 804	-22,7	19 990	-0,2
954 028	Sprockhövel, Stadt	12 653	+7,3	1 464	+73,3	32 611	+18,9
954 032	Wetter (Ruhr), Stadt	4 693	-0,7	186	-13,5	8 929	+12,8
954 036	Witten, Stadt	24 809	+12,9	2 538	+27,9	46 855	+5,2
958 000	Hochsauerlandkreis	952 898	+7,4	201 933	+22,5	3 117 398	+6,1
958 004	Arnsberg, Stadt	59 671	+10,5	4 195	-0,8	143 508	+6,8
958 008	Bestwig	26 589	+18,5	1 301	+13,2	74 493	+16,0
958 012	Brilon, Stadt	49 903	+19,3	9 644	+57,6	163 680	+11,0
958 016	Eslohe (Sauerland)	30 064	+13,2	1 135	+25,8	120 368	+6,2
958 020	Hallenberg, Stadt	21 156	+8,5	4 237	+11,9	50 478	+4,9
958 024	Marsberg, Stadt	9 070	+15,4	269	+4,3	20 669	+4,5
958 028	Medebach, Stadt	174 336	+3,0	41 042	+41,3	703 017	+3,9
958 032	Meschede, Stadt	57 449	+14,1	5 864	+24,7	127 611	+10,0
958 036	Olsberg, Stadt	41 308	+13,7	5 430	-9,3	101 180	+9,1
958 040	Schmallenberg, Stadt	137 125	+6,1	21 275	+42,3	544 042	+6,6
958 044	Sundern (Sauerland), Stadt	78 190	+4,7	5 191	+10,7	187 608	-0,3
958 048	Winterberg, Stadt	268 037	+5,1	102 350	+15,0	880 744	+6,4

Anmerkungen Seite 44

Noch: 3.1 Leistung der Beherbergungsstätten nach Verwaltungsbezirken

Januar bis September 2023

Amtliche Schlüsselnummer	Verwaltungsbezirk	Übernachtungen		Mittlere Aufenthaltsdauer ²⁾		Mittlere Auslastung der angebotenen Betten ³⁾
		ausländischer Gäste	Veränderung ¹⁾	aller Gäste	ausländischer Gäste	
	Noch: Kreis Lippe					
766 036	Kalletal	2 903	+30,7	4,3	4,0	18,5
766 040	Lage, Stadt	1 789	+224,7	3,2	7,2	39,3
766 044	Lemgo, Stadt	3 001	+51,1	1,7	2,3	26,6
766 048	Leopoldshöhe	275	+19,0	2,3	1,6	37,2
766 052	Lügde, Stadt	5 882	x	2,3	3,7	23,8
766 056	Oerlinghausen, Stadt	38	-47,9	2,3	2,4	21,7
766 060	Schieder-Schwalenberg, Stadt	5 497	+47,8	2,4	3,1	29,7
766 064	Schlangen	-	-	-	-	-
770 000	Kreis Minden-Lübbecke	45 950	+17,8	4,4	2,2	56,8
770 004	Bad Oeynhausen, Stadt	9 503	+0,7	7,9	1,5	69,3
770 008	Espelkamp, Stadt	4 834	+223,3	2,3	4,8	37,7
770 012	Hille	3 317	+291,2	2,5	2,7	51,2
770 016	Hüllhorst
770 020	Lübbecke, Stadt
770 024	Minden, Stadt	9 460	+46,7	1,6	1,6	41,3
770 028	Petershagen, Stadt	1 810	+8,4	4,8	2,3	41,5
770 032	Porta Westfalica, Stadt	3 521	-7,1	1,9	1,8	35,4
770 036	Preußisch-Oldendorf, Stadt	2 011	-20,3	6,7	4,3	58,8
770 040	Rahden, Stadt	1 861	+14,0	2,7	3,5	34,7
770 044	Stemwede	5 695	+36,5	3,1	11,2	34,8
774 000	Kreis Paderborn	53 726	+24,9	2,8	2,3	50,5
774 004	Altenbeken
774 008	Bad Lippspringe, Stadt	5 606	+50,7	5,3	2,5	71,6
774 012	Borchen	482	-60,1	5,2	6,3	53,7
774 016	Büren, Stadt	3 459	+92,0	2,0	1,8	33,6
774 020	Delbrück, Stadt	1 606	+18,1	1,7	1,7	46,3
774 024	Hövelhof	4 038	+14,9	2,2	2,1	33,9
774 028	Lichtenau, Stadt
774 032	Paderborn, Stadt	33 924	+28,9	1,8	2,4	41,5
774 036	Salzkotten, Stadt	727	-27,5	2,0	2,9	28,2
774 040	Bad Wünnenberg, Stadt	3 489	-8,0	6,9	3,7	65,3
700 000	Reg.-Bez. Detmold	380 115	+18,5	3,3	2,6	48,7
	Kreisfreie Städte					
911 000	Bochum	65 754	+42,8	1,9	2,1	44,5
913 000	Dortmund	251 320	+64,6	1,7	1,7	42,3
914 000	Hagen	35 132	+81,4	2,7	3,4	45,2
915 000	Hamm	16 599	-11,3	1,7	1,6	39,6
916 000	Herne	4 221	+57,1	1,6	2,1	34,5
954 000	Ennepe-Ruhr-Kreis	25 068	+21,8	2,7	2,0	43,8
954 004	Breckerfeld, Stadt	336	-11,6	2,3	1,7	26,4
954 008	Ennepetal, Stadt	844	+379,5	13,0	3,3	81,2
954 012	Gevelsberg, Stadt	1 230	+96,8	1,7	2,6	26,8
954 016	Hattingen, Stadt	6 269	+28,9	3,3	2,4	51,8
954 020	Herdecke, Stadt	4 978	-1,0	1,8	1,8	47,6
954 024	Schwelm, Stadt	2 510	-23,7	1,3	1,4	28,0
954 028	Sprockhövel, Stadt	3 085	+135,3	2,6	2,1	38,3
954 032	Wetter (Ruhr), Stadt	444	+37,0	1,9	2,4	25,0
954 036	Witten, Stadt	5 372	+17,0	1,9	2,1	33,0
958 000	Hochsauerlandkreis	749 129	+26,7	3,3	3,7	44,1
958 004	Arnsberg, Stadt	8 994	-10,5	2,4	2,1	35,8
958 008	Bestwig	4 785	-0,6	2,8	3,7	39,7
958 012	Brilon, Stadt	30 228	+77,6	3,3	3,1	38,2
958 016	Eslohe (Sauerland)	3 421	+27,0	4,0	3,0	48,8
958 020	Hallenberg, Stadt	12 288	+3,9	2,4	2,9	37,2
958 024	Marsberg, Stadt	609	+14,0	2,3	2,3	26,3
958 028	Medebach, Stadt	192 141	+42,2	4,0	4,7	63,0
958 032	Meschede, Stadt	17 609	+20,8	2,2	3,0	37,9
958 036	Olsberg, Stadt	15 685	-8,5	2,4	2,9	27,9
958 040	Schmallenberg, Stadt	68 453	+52,0	4,0	3,2	48,6
958 044	Sundern (Sauerland), Stadt	17 088	+6,6	2,4	3,3	46,8
958 048	Winterberg, Stadt	377 828	+19,4	3,3	3,7	38,7

Anmerkungen Seite 44

Noch: 3.1 Leistung der Beherbergungsstätten nach Verwaltungsbezirken

Januar bis September 2023

Amtliche Schlüsselnummer	Verwaltungsbezirk	Ankünfte				Übernachtungen	
		aller Gäste	Veränderung ¹⁾	ausländischer Gäste	Veränderung ¹⁾	aller Gäste	Veränderung ¹⁾
962 000	Märkischer Kreis	142 363	+18,1	12 443	+28,1	273 986	+13,2
962 004	Altena, Stadt	9 529	+25,6	518	+71,5	21 229	+21,5
962 008	Balve, Stadt	12 175	+10,0	769	+35,1	25 835	-1,0
962 012	Halver, Stadt
962 016	Hemer, Stadt	3 071	+4,8	68	-40,9	5 792	+4,4
962 020	Herscheid
962 024	Iserlohn, Stadt	33 441	+17,3	3 246	+44,6	57 499	+19,6
962 028	Kierspe, Stadt
962 032	Lüdenscheid, Stadt	31 913	+25,9	4 364	+20,9	59 083	+26,2
962 036	Meinerzhagen, Stadt	11 830	+19,8	418	-21,7	22 957	+0,2
962 040	Menden (Sauerland), Stadt	6 977	+25,2	344	+19,0	12 078	+20,2
962 044	Nachrodt-Wiblingwerde	8 525	+4,0	154	+25,2	17 438	+2,8
962 048	Neuenrade, Stadt	8 646	+19,5	853	+42,2	15 937	+16,7
962 052	Plettenberg, Stadt	10 899	+10,2	1 249	+31,1	24 994	+2,1
962 056	Schalksmühle	-	-	-	-	-	-
962 060	Werdohl, Stadt	1 672	+18,2	46	+9,5	4 446	-7,6
966 000	Kreis Olpe	176 856	+2,9	27 499	+13,6	449 039	+2,4
966 004	Attendorn, Stadt	48 002	+11,3	6 331	+43,5	104 502	+15,9
966 008	Drolshagen, Stadt	15 645	-0,6	1 789	-5,8	42 031	-0,1
966 012	Finnentrop	6 618	+32,9	969	+284,5	17 570	+33,8
966 016	Kirchhundem	8 320	+10,1	582	+9,6	20 213	+4,7
966 020	LenneStadt, Stadt	47 218	-4,7	11 986	-1,5	143 426	-4,7
966 024	Olpe, Stadt	43 931	-2,1	4 606	+13,5	105 253	-4,5
966 028	Wenden	7 122	+16,8	1 236	+38,4	16 044	+23,1
970 000	Kreis Siegen-Wittgenstein	173 843	+15,3	28 798	+8,6	576 590	+11,6
970 004	Bad Berleburg, Stadt	19 799	+8,5	1 726	+21,7	200 658	+6,0
970 008	Burbach	10 006	+26,7	1 002	+28,0	37 729	+24,0
970 012	Erndtebrück
970 016	Freudenberg, Stadt	8 908	+6,0	1 775	+19,9	14 926	+4,7
970 020	Hilchenbach, Stadt	13 299	+14,4	734	-0,4	82 593	+10,5
970 024	Kreuztal, Stadt	3 546	+31,6	621	+83,7	8 701	+30,7
970 028	Bad Laasphe, Stadt	24 273	+7,5	10 089	-5,7	62 043	+5,4
970 032	Netphen, Stadt	7 506	+3,9	849	+149,7	15 678	+6,5
970 036	Neunkirchen
970 040	Siegen, Stadt	67 333	+25,2	11 042	+11,9	110 568	+29,2
970 044	Wilnsdorf	16 653	+5,5	679	+6,3	37 120	+2,5
974 000	Kreis Soest	339 520	+9,0	25 609	+23,7	1 262 720	+4,9
974 004	Anröchte
974 008	Bad Sassendorf	72 372	+18,8	2 445	+37,1	415 337	+9,4
974 012	Ense
974 016	Erwitte, Stadt	34 734	+11,3	1 355	-1,5	155 817	+6,0
974 020	Geseke, Stadt	21 206	+18,0	2 159	+32,2	33 644	+2,5
974 024	Lippetal	3 266	-11,4	700	+25,7	8 177	-1,6
974 028	Lippstadt, Stadt	54 884	+12,3	6 412	+36,0	213 083	+12,4
974 032	Möhnesee	54 462	-0,4	1 965	+27,0	189 587	+2,1
974 036	Rüthen, Stadt	12 382	-22,3	730	+20,1	28 609	-36,6
974 040	Soest, Stadt	49 479	+13,1	6 343	+19,2	94 266	+0,9
974 044	Warstein, Stadt	13 591	+24,4	1 971	+21,3	64 097	-0,6
974 048	Welver	1 519	-3,9	40	-35,5	3 800	-0,9
974 052	Werl, Stadt	15 392	-5,9	1 084	-6,6	24 751	-4,3
974 056	Wickede (Ruhr)	3 803	+11,1	97	+76,4	27 297	+10,3
978 000	Kreis Unna	168 184	+20,3	19 760	+33,3	330 157	+11,9
978 004	Bergkamen, Stadt
978 008	Bönen	-	-	-	-	-	-
978 012	Fröndenberg/Ruhr, Stadt	7 893	+11,8	659	+11,9	11 575	+8,1
978 016	Holzwickede
978 020	Kamen, Stadt	35 904	+35,9	4 134	+51,8	82 040	+20,9
978 024	Lünen, Stadt	31 424	+15,7	3 357	+48,3	54 145	+6,1
978 028	Schwerte, Stadt	21 777	+23,6	874	+28,3	36 666	+19,6
978 032	Selm, Stadt	10 684	+13,4	272	-7,5	31 483	+4,9
978 036	Unna, Stadt	18 972	+24,0	2 017	+9,9	37 142	+18,6
978 040	Werne, Stadt	22 180	+5,4	2 946	+3,3	48 682	+0,7
900 000	Reg.-Bez. Arnsberg	3 225 082	+16,9	532 432	+33,6	8 438 565	+11,2
	Nordrhein-Westfalen	17 679 864	+19,1	3 620 934	+33,0	40 523 773	+15,5

Anmerkungen Seite 44

Noch: 3.1 Leistung der Beherbergungsstätten nach Verwaltungsbezirken

Januar bis September 2023

Amtliche Schlüsselnummer	Verwaltungsbezirk	Übernachtungen		Mittlere Aufenthaltsdauer ²⁾		Mittlere Auslastung der angebotenen Betten ³⁾
		ausländischer Gäste	Veränderung ¹⁾	aller Gäste	ausländischer Gäste	
962 000	Märkischer Kreis	29 031	+20,6	1,9	2,3	28,9
962 004	Altena, Stadt	1 584	+45,5	2,2	3,1	25,5
962 008	Balve, Stadt	2 479	-9,0	2,1	3,2	27,5
962 012	Halver, Stadt
962 016	Hemer, Stadt	116	-65,1	1,9	1,7	9,9
962 020	Herscheid
962 024	Iserlohn, Stadt	6 820	+43,6	1,7	2,1	32,7
962 028	Kierspe, Stadt
962 032	Lüdenscheid, Stadt	9 493	+21,6	1,9	2,2	34,4
962 036	Meinerzhagen, Stadt	1 079	-26,4	1,9	2,6	25,0
962 040	Menden (Sauerland), Stadt	658	+19,2	1,7	1,9	22,3
962 044	Nachrodt-Wiblingwerde	307	+38,3	2,0	2,0	30,9
962 048	Neuenrade, Stadt	1 749	+31,7	1,8	2,1	36,1
962 052	Plettenberg, Stadt	3 561	+34,8	2,3	2,9	29,4
962 056	Schalksmühle	-	-	-	-	-
962 060	Werdohl, Stadt	175	-64,3	2,7	3,8	22,7
966 000	Kreis Olpe	90 223	+17,1	2,5	3,3	33,5
966 004	Attendorn, Stadt	19 706	+74,4	2,2	3,1	32,5
966 008	Drolshagen, Stadt	5 405	+5,2	2,7	3,0	34,5
966 012	Finnentrop	3 096	+374,1	2,7	3,2	27,0
966 016	Kirchhundem	1 589	+9,6	2,4	2,7	20,7
966 020	Lennestadt, Stadt	45 458	-0,8	3,0	3,8	41,0
966 024	Olpe, Stadt	11 553	+16,4	2,4	2,5	31,0
966 028	Wenden	3 416	+24,0	2,3	2,8	26,4
970 000	Kreis Siegen-Wittgenstein	71 277	+7,2	3,3	2,5	44,2
970 004	Bad Berleburg, Stadt	5 699	+10,9	10,1	3,3	67,2
970 008	Burbach	4 552	+0,7	3,8	4,5	21,2
970 012	Erndtebrück
970 016	Freudenberg, Stadt	3 171	+33,0	1,7	1,8	32,1
970 020	Hilchenbach, Stadt	2 227	+5,0	6,2	3,0	52,7
970 024	Kreuztal, Stadt	1 529	+44,4	2,5	2,5	37,9
970 028	Bad Laasphe, Stadt	31 502	-7,3	2,6	3,1	41,9
970 032	Netphen, Stadt	2 971	+292,0	2,1	3,5	26,9
970 036	Neunkirchen
970 040	Siegen, Stadt	17 462	+22,7	1,6	1,6	42,3
970 044	Wilnsdorf	1 294	-22,8	2,2	1,9	34,9
974 000	Kreis Soest	69 163	+10,6	3,7	2,7	51,9
974 004	Anröchte
974 008	Bad Sassendorf	6 721	+33,6	5,7	2,7	76,1
974 012	Ense
974 016	Erwitte, Stadt	4 589	-14,0	4,5	3,4	62,2
974 020	Geseke, Stadt	3 294	+9,8	1,6	1,5	12,9
974 024	Lippetal	1 594	+47,5	2,5	2,3	31,0
974 028	Lippstadt, Stadt	15 938	+33,0	3,9	2,5	58,6
974 032	Möhnesee	6 394	+49,3	3,5	3,3	49,5
974 036	Rüthen, Stadt	1 512	+9,4	2,3	2,1	28,5
974 040	Soest, Stadt	16 057	+1,9	1,9	2,5	39,1
974 044	Warstein, Stadt	8 466	-12,3	4,7	4,3	46,5
974 048	Welver	1 063	-27,6	2,5	26,6	19,2
974 052	Werl, Stadt	2 705	-1,3	1,6	2,5	37,2
974 056	Wickede (Ruhr)	203	+120,7	7,2	2,1	80,2
978 000	Kreis Unna	34 056	+19,0	2,0	1,7	35,4
978 004	Bergkamen, Stadt
978 008	Bönen	-	-	-	-	-
978 012	Fröndenberg/Ruhr, Stadt	1 083	+7,2	1,5	1,6	25,0
978 016	Holzwickede
978 020	Kamen, Stadt	5 833	+44,7	2,3	1,4	58,7
978 024	Lünen, Stadt	6 171	+21,9	1,7	1,8	33,6
978 028	Schwerte, Stadt	1 296	+18,8	1,7	1,5	31,6
978 032	Selm, Stadt	748	+35,3	2,9	2,8	14,2
978 036	Unna, Stadt	4 007	-21,8	2,0	2,0	32,8
978 040	Werne, Stadt	7 313	+1,9	2,2	2,5	41,5
900 000	Reg.-Bez. Arnsberg	1 440 973	+29,8	2,6	2,7	42,9
	Nordrhein-Westfalen	7 761 371	+30,9	2,3	2,1	43,1

Anmerkungen Seite 44

3.2 Leistung der Beherbergungsstätten nach Gemeindegruppen und Betriebsarten

Januar bis September 2023

Gemeindegruppe Betriebsart	Ankünfte				Übernachtungen	
	aller Gäste	Veränderung ¹⁾	ausländischer Gäste	Veränderung ¹⁾	aller Gäste	Veränderung ¹⁾
Mineral-, Moor-, Sole- und Thermalbäder	911 490	+17,4	163 583	+28,8	3 921 526	+9,6
Hotels	494 143	+13,2	110 782	+19,9	943 761	+8,0
Gasthöfe
Pensionen
Hotels garnis	149 018	+44,3	39 298	+72,9	273 989	+36,5
Erholungs-, Ferien-, Schulungsheime	55 003	+34,1	1 156	+59,4	142 171	+16,4
Ferienhäuser, -wohnungen, -zentren	6 037	+21,9	1 451	+63,4	39 648	-9,2
Hütten, Jugendherbergen u. Ä.	25 087	+12,3	2 230	-1,6	55 177	+6,2
Vorsorge- und Reha-Kliniken	95 125	+8,3	66	-21,4	2 192 684	+8,6
Campingplätze	41 808	+8,4	6 129	+4,0	95 374	+14,2
Heilklimatische Kurorte	307 868	+7,5	105 400	+15,2	1 093 978	+7,4
Hotels	130 200	+5,3	46 755	+5,5	315 190	+7,1
Gasthöfe
Pensionen	14 720	-10,3	4 118	-1,4	33 769	-6,6
Hotels garnis
Erholungs-, Ferien-, Schulungsheime	31 812	+17,9	2 050	+34,8	103 406	+19,7
Ferienhäuser, -wohnungen, -zentren
Hütten, Jugendherbergen u. Ä.
Vorsorge- und Reha-Kliniken	5 938	+5,5	-	-	154 262	+6,3
Campingplätze
Kneippkurorte	254 912	+18,3	32 109	+25,1	668 164	+10,1
Hotels	90 583	+17,5	14 581	+25,0	184 040	+16,8
Gasthöfe	9 632	+35,3	707	+25,6	14 667	+20,9
Pensionen	7 133	+13,9	997	+22,6	18 013	-2,9
Hotels garnis	26 379	+30,0	2 562	+37,4	47 099	+7,0
Erholungs-, Ferien-, Schulungsheime
Ferienhäuser, -wohnungen, -zentren	25 060	+0,5	5 072	+20,9	89 796	-4,9
Hütten, Jugendherbergen u. Ä.	45 557	+30,7	999	+109,0	103 534	+26,8
Vorsorge- und Reha-Kliniken
Campingplätze	40 757	+10,3	7 159	+18,1	105 727	+4,5
Kneippheilbäder	216 401	+9,3	36 036	+24,4	1 065 039	+10,7
Hotels	124 240	+10,4	28 077	+24,8	343 270	+12,2
Gasthöfe	13 281	+6,6	2 491	+11,4	35 239	+8,7
Pensionen
Hotels garnis
Erholungs-, Ferien-, Schulungsheime
Ferienhäuser, -wohnungen, -zentren
Hütten, Jugendherbergen u. Ä.
Vorsorge- und Reha-Kliniken
Campingplätze
Heilbäder zusammen	1 690 671	+14,5	337 128	+23,4	6 748 707	+9,5
Hotels	839 166	+11,9	200 195	+17,2	1 786 261	+9,5
Gasthöfe	33 368	+12,5	5 383	+17,4	80 462	+8,6
Pensionen	72 840	+3,6	8 976	+6,3	247 203	-3,3
Hotels garnis	189 743	+39,2	44 565	+70,1	351 691	+29,0
Erholungs-, Ferien-, Schulungsheime	117 500	+26,1	3 283	+43,9	461 190	+25,2
Ferienhäuser, -wohnungen, -zentren	147 343	+6,1	55 720	+26,4	655 684	+2,1
Hütten, Jugendherbergen u. Ä.	82 189	+24,0	3 735	+28,5	184 614	+19,5
Vorsorge- und Reha-Kliniken	112 501	+7,7	69	-23,3	2 747 419	+7,6
Campingplätze	96 021	+10,3	15 202	+10,7	234 183	+10,7

Anmerkungen Seite 44

Noch: 3.2 Leistung der Beherbergungsstätten nach Gemeindegruppen und Betriebsarten

Januar bis September 2023

Gemeindegruppe Betriebsart	Übernachtungen		Mittlere Aufenthaltsdauer ²⁾		Mittlere Auslastung der angebotenen Betten ³⁾
	ausländischer Gäste	Veränderung ¹⁾	aller Gäste	ausländischer Gäste	
Mineral-, Moor-, Sole- und Thermalbäder	308 263	+24,4	4,3	1,9	61,1
Hotels	191 919	+19,5	1,9	1,7	46,5
Gasthöfe
Pensionen
Hotels garnis	70 839	+74,1	1,8	1,8	41,9
Erholungs-, Ferien-, Schulungsheime	5 048	+40,7	2,6	4,4	35,9
Ferienhäuser, -wohnungen, -zentren	12 442	-20,6	6,6	8,6	42,2
Hütten, Jugendherbergen u. Ä.	4 328	+18,7	2,2	1,9	38,2
Vorsorge- und Reha-Kliniken	1 444	-34,1	23,1	21,9	86,9
Campingplätze	10 885	+5,1	2,3	1,8	.
Heilklimatische Kurorte	394 016	+19,1	3,6	3,7	40,2
Hotels	139 137	+12,4	2,4	3,0	40,5
Gasthöfe
Pensionen	10 639	+2,2	2,3	2,6	28,5
Hotels garnis
Erholungs-, Ferien-, Schulungsheime	8 356	+56,2	3,3	4,1	40,3
Ferienhäuser, -wohnungen, -zentren
Hütten, Jugendherbergen u. Ä.
Vorsorge- und Reha-Kliniken	-	-	26,0	-	92,1
Campingplätze
Kneippkurorte	96 146	+20,2	2,6	3,0	37,2
Hotels	41 877	+20,2	2,0	2,9	35,0
Gasthöfe	1 849	+32,4	1,5	2,6	21,7
Pensionen	2 386	-24,4	2,5	2,4	29,2
Hotels garnis	5 153	+23,0	1,8	2,0	45,6
Erholungs-, Ferien-, Schulungsheime
Ferienhäuser, -wohnungen, -zentren	21 360	+13,7	3,6	4,2	31,8
Hütten, Jugendherbergen u. Ä.	2 257	+99,0	2,3	2,3	35,5
Vorsorge- und Reha-Kliniken
Campingplätze	21 100	+28,9	2,6	2,9	.
Kneippheilbäder	112 811	+25,4	4,9	3,1	53,8
Hotels	88 314	+28,7	2,8	3,1	47,6
Gasthöfe	6 882	+14,7	2,7	2,8	24,6
Pensionen
Hotels garnis
Erholungs-, Ferien-, Schulungsheime
Ferienhäuser, -wohnungen, -zentren
Hütten, Jugendherbergen u. Ä.
Vorsorge- und Reha-Kliniken
Campingplätze
Heilbäder zusammen	911 236	+21,7	4,0	2,7	52,6
Hotels	461 247	+18,9	2,1	2,3	44,1
Gasthöfe	15 340	+25,1	2,4	2,8	25,9
Pensionen	28 814	-1,0	3,4	3,2	36,8
Hotels garnis	82 643	+68,4	1,9	1,9	40,4
Erholungs-, Ferien-, Schulungsheime	13 620	+50,2	3,9	4,1	44,5
Ferienhäuser, -wohnungen, -zentren	263 517	+18,2	4,5	4,7	39,3
Hütten, Jugendherbergen u. Ä.	7 769	+53,6	2,2	2,1	30,6
Vorsorge- und Reha-Kliniken	1 519	-34,7	24,4	22,0	86,5
Campingplätze	36 767	+18,4	2,4	2,4	.

Anmerkungen Seite 44

Noch: 3.2 Leistung der Beherbergungsstätten nach Gemeindegruppen und Betriebsarten

Januar bis September 2023

Gemeindegruppe Betriebsart	Ankünfte				Übernachtungen	
	aller Gäste	Veränderung ¹⁾	ausländischer Gäste	Veränderung ¹⁾	aller Gäste	Veränderung ¹⁾
Luftkurorte	471 490	+8,3	85 944	+16,6	1 312 825	+5,2
Hotels	176 283	+9,4	42 393	+18,8	369 146	+6,0
Gasthöfe	24 289	+7,7	2 826	-11,9	43 740	+2,0
Pensionen	23 307	+4,3	2 245	+9,6	71 635	+3,9
Hotels garnis
Erholungs-, Ferien-, Schulungsheime	57 850	+17,3	88	-44,3	186 296	+9,3
Ferienhäuser, -wohnungen, -zentren	61 156	-0,4	22 970	+21,3	253 118	-2,1
Hütten, Jugendherbergen u. Ä.	60 963	+15,4	2 007	+21,2	138 583	+10,9
Vorsorge- und Reha-Kliniken
Campingplätze	51 055	-6,7	10 330	-0,3	130 761	-3,1
Erholungsorte	670 857	+5,4	91 071	+7,2	1 706 189	+0,6
Hotels	230 223	+12,9	41 719	+17,9	442 413	+9,2
Gasthöfe	10 910	+9,0	1 826	+25,1	25 642	+7,2
Pensionen	12 444	-2,9	988	-16,5	44 582	-8,2
Hotels garnis
Erholungs-, Ferien-, Schulungsheime	104 674	+11,0	5 181	-17,8	272 572	+3,7
Ferienhäuser, -wohnungen, -zentren	41 815	-4,9	13 426	-1,4	154 878	-21,9
Hütten, Jugendherbergen u. Ä.	109 785	+1,9	2 281	+3,9	265 020	-0,4
Vorsorge- und Reha-Kliniken
Campingplätze	120 356	-4,5	19 515	+1,2	313 544	+0,7
Sonstige Gemeinden	14 846 846	+20,7	3 106 791	+35,6	30 756 052	+18,4
Hotels	8 750 962	+21,4	2 042 287	+35,3	15 045 189	+20,1
Gasthöfe	134 953	+5,2	15 062	-12,4	279 082	+7,1
Pensionen	109 502	+6,8	14 994	+2,9	352 408	+3,0
Hotels garnis	3 739 586	+23,8	830 974	+38,1	6 798 516	+19,6
Erholungs-, Ferien-, Schulungsheime	705 457	+19,6	17 096	+34,5	2 818 129	+31,0
Ferienhäuser, -wohnungen, -zentren	295 103	+19,2	66 483	+59,9	1 238 760	+8,6
Hütten, Jugendherbergen u. Ä.	489 959	+15,1	50 997	+46,8	1 116 540	+11,3
Vorsorge- und Reha-Kliniken	53 782	+3,9	119	-7,0	1 547 105	+6,2
Campingplätze	567 542	+7,8	68 779	+18,0	1 560 323	+10,9
Nordrhein-Westfalen	17 679 864	+19,1	3 620 934	+33,0	40 523 773	+15,5
Hotels	9 996 634	+20,1	2 326 594	+32,8	17 643 009	+18,3
Gasthöfe	203 520	+6,8	25 097	-5,1	428 926	+6,8
Pensionen	218 093	+4,9	27 203	+3,6	715 828	+0,1
Hotels garnis	3 977 970	+24,4	884 759	+39,4	7 239 661	+20,0
Erholungs-, Ferien-, Schulungsheime	985 481	+19,2	25 648	+19,5	3 738 187	+26,6
Ferienhäuser, -wohnungen, -zentren	545 417	+10,9	158 599	+34,1	2 302 440	+2,8
Hütten, Jugendherbergen u. Ä.	742 896	+13,8	59 020	+42,2	1 704 757	+10,1
Vorsorge- und Reha-Kliniken	174 879	+6,6	188	-13,8	4 512 154	+7,1
Campingplätze	834 974	+5,1	113 826	+12,0	2 238 811	+8,4

Anmerkungen Seite 44

Noch: 3.2 Leistung der Beherbergungsstätten nach Gemeindegruppen und Betriebsarten

Januar bis September 2023

Gemeindegruppe Betriebsart	Übernachtungen		Mittlere Aufenthaltsdauer ²⁾		Mittlere Auslastung der angebotenen Betten ³⁾
	ausländischer Gäste	Veränderung ¹⁾	aller Gäste	ausländischer Gäste	
Luftkurorte	267 277	+13,3	2,8	3,1	40,9
Hotels	104 657	+15,1	2,1	2,5	39,0
Gasthöfe	5 557	-24,4	1,8	2,0	29,4
Pensionen	7 099	+10,2	3,1	3,2	41,1
Hotels garnis
Erholungs-, Ferien-, Schulungsheime	103	-81,4	3,2	1,2	44,4
Ferienhäuser, -wohnungen, -zentren	115 163	+16,0	4,1	5,0	41,3
Hütten, Jugendherbergen u. Ä.	4 045	+31,4	2,3	2,0	39,5
Vorsorge- und Reha-Kliniken
Campingplätze	25 204	+0,1	2,6	2,4	.
Erholungsorte	247 323	-4,0	2,5	2,7	36,2
Hotels	91 417	+19,6	1,9	2,2	34,9
Gasthöfe	5 504	+10,6	2,4	3,0	24,6
Pensionen	7 436	-8,0	3,6	7,5	35,0
Hotels garnis
Erholungs-, Ferien-, Schulungsheime	11 573	-26,8	2,6	2,2	38,6
Ferienhäuser, -wohnungen, -zentren	61 320	-25,5	3,7	4,6	27,2
Hütten, Jugendherbergen u. Ä.	6 386	-25,0	2,4	2,8	37,3
Vorsorge- und Reha-Kliniken
Campingplätze	48 783	+2,8	2,6	2,5	.
Sonstige Gemeinden	6 335 535	+35,2	2,1	2,0	41,9
Hotels	3 767 422	+35,7	1,7	1,8	39,6
Gasthöfe	41 876	+14,2	2,1	2,8	27,5
Pensionen	85 972	+5,1	3,2	5,7	38,3
Hotels garnis	1 707 569	+36,8	1,8	2,1	42,3
Erholungs-, Ferien-, Schulungsheime	75 315	+20,5	4,0	4,4	41,2
Ferienhäuser, -wohnungen, -zentren	358 708	+39,4	4,2	5,4	53,6
Hütten, Jugendherbergen u. Ä.	112 671	+48,8	2,3	2,2	39,7
Vorsorge- und Reha-Kliniken	9 443	+1,5	28,8	79,4	90,5
Campingplätze	176 559	+28,4	2,7	2,6	.
Nordrhein-Westfalen	7 761 371	+30,9	2,3	2,1	43,1
Hotels	4 424 743	+32,8	1,8	1,9	39,8
Gasthöfe	68 277	+11,5	2,1	2,7	27,2
Pensionen	129 321	+3,1	3,3	4,8	37,8
Hotels garnis	1 810 565	+37,7	1,8	2,0	42,1
Erholungs-, Ferien-, Schulungsheime	100 611	+14,4	3,8	3,9	41,5
Ferienhäuser, -wohnungen, -zentren	798 708	+20,7	4,2	5,0	44,6
Hütten, Jugendherbergen u. Ä.	130 871	+41,6	2,3	2,2	38,0
Vorsorge- und Reha-Kliniken	10 962	-5,8	25,8	58,3	86,5
Campingplätze	287 313	+19,1	2,7	2,5	.

Anmerkungen Seite 44

3.3 Leistung der Beherbergungsstätten nach Reisegebieten und Betriebsarten

Januar bis September 2023

Reisegebiet Betriebsart	Ankünfte				Übernachtungen	
	aller Gäste	Veränderung ¹⁾	ausländischer Gäste	Veränderung ¹⁾	aller Gäste	Veränderung ¹⁾
Eifel und Region Aachen	1 011 480	+12,6	268 343	+22,4	2 434 098	+7,6
Hotels	403 641	+9,9	135 209	+19,7	717 047	+7,9
Gasthöfe	14 212	-8,2	2 393	-17,8	29 283	-2,4
Pensionen
Hotels garnis	211 205	+29,5	57 171	+48,0	379 559	+22,1
Erholungs-, Ferien-, Schulungsheime	74 298	+21,3	1 614	+60,3	328 522	+21,5
Ferienhäuser, -wohnungen, -zentren
Hütten, Jugendherbergen u. Ä.	103 773	+12,6	6 130	+38,1	251 813	+9,9
Vorsorge- und Reha-Kliniken	5 065	+0,2	62	+24,0	118 587	+5,7
Campingplätze	109 535	+5,5	25 627	+5,2	277 588	+8,3
Niederrhein	1 594 793	+8,9	261 628	+13,5	3 568 243	+9,7
Hotels	905 821	+10,7	175 196	+13,4	1 632 090	+15,6
Gasthöfe
Pensionen	27 161	+18,5	2 123	+31,0	67 279	+11,6
Hotels garnis	231 337	+5,9	45 073	+23,3	474 815	+4,6
Erholungs-, Ferien-, Schulungsheime	103 736	+10,0	5 439	-18,3	279 663	+4,3
Ferienhäuser, -wohnungen, -zentren	29 968	+17,8	4 783	+34,1	128 846	+8,9
Hütten, Jugendherbergen u. Ä.	108 817	+12,9	4 739	+31,0	236 149	+8,5
Vorsorge- und Reha-Kliniken	11 958	+8,0	58	-30,1	339 598	+8,7
Campingplätze
Münsterland	1 404 709	+13,9	164 573	+10,8	3 598 168	+20,3
Hotels	767 226	+15,4	100 421	+19,8	1 356 443	+13,4
Gasthöfe	20 816	-10,6	3 311	-55,5	44 958	+8,9
Pensionen
Hotels garnis	202 541	+11,2	26 848	-6,5	355 713	+9,6
Erholungs-, Ferien-, Schulungsheime
Ferienhäuser, -wohnungen, -zentren
Hütten, Jugendherbergen u. Ä.	59 964	+13,2	2 273	+14,3	133 008	+7,9
Vorsorge- und Reha-Kliniken	6 482	+6,6	-	-	156 477	+6,7
Campingplätze	147 127	+11,0	20 459	+16,4	447 098	+15,5
Teutoburger Wald	1 573 873	+15,6	144 008	+23,1	5 242 211	+9,8
Hotels	823 338	+15,8	85 637	+24,4	1 549 436	+10,8
Gasthöfe	28 124	+17,5	1 879	+23,7	56 915	+10,1
Pensionen	61 487	+11,2	4 409	+28,8	227 466	+2,0
Hotels garnis	228 209	+23,5	30 592	+28,4	435 182	+17,2
Erholungs-, Ferien-, Schulungsheime	113 774	+20,6	2 244	+11,5	303 928	+12,9
Ferienhäuser, -wohnungen, -zentren	21 675	+1,1	3 721	+10,4	121 117	+2,0
Hütten, Jugendherbergen u. Ä.	73 031	+18,8	2 100	+59,0	190 544	+16,3
Vorsorge- und Reha-Kliniken	80 912	+8,4	6	-83,3	1 945 125	+8,6
Campingplätze	143 323	+6,3	13 420	+6,1	412 498	+7,2
Sauerland	1 611 637	+8,1	267 484	+21,9	5 103 143	+5,8
Hotels	707 504	+13,5	130 148	+17,7	1 525 401	+11,1
Gasthöfe	71 173	+5,0	9 596	+6,8	150 659	+3,1
Pensionen	64 686	+0,3	8 100	+2,3	199 099	-4,0
Hotels garnis
Erholungs-, Ferien-, Schulungsheime	145 187	+11,1	2 339	+37,1	462 637	+10,0
Ferienhäuser, -wohnungen, -zentren	323 849	+5,4	93 456	+33,1	1 351 633	+3,5
Hütten, Jugendherbergen u. Ä.
Vorsorge- und Reha-Kliniken	29 598	+6,3	1	x	745 153	+5,6
Campingplätze	116 341	-0,6	12 632	+13,7	336 647	+2,1
Siegerland-Wittgenstein	173 843	+15,3	28 798	+8,6	576 590	+11,6
Hotels	118 753	+17,3	25 259	+6,0	221 844	+15,9
Gasthöfe	5 613	+9,8	797	+77,5	11 191	+14,5
Pensionen	2 598	+1,2	161	-27,1	11 647	+0,1
Hotels garnis	12 483	+13,7	1 613	+28,0	37 727	+19,6
Erholungs-, Ferien-, Schulungsheime	24 392	+12,7	507	+66,2	62 017	+13,3
Ferienhäuser, -wohnungen, -zentren	1 664	+29,1	264	+12,8	6 797	+20,9
Hütten, Jugendherbergen u. Ä.
Vorsorge- und Reha-Kliniken	6 577	+8,5	2	-50,0	216 808	+6,8
Campingplätze

Anmerkungen Seite 44

Noch: 3.3 Leistung der Beherbergungsstätten nach Reisegebieten und Betriebsarten

Januar bis September 2023

Reisegebiet Betriebsart	Übernachtungen		Mittlere Aufenthaltsdauer ²⁾		Mittlere Auslastung der angebotenen Betten ³⁾
	ausländischer Gäste	Veränderung ¹⁾	aller Gäste	ausländischer Gäste	
Eifel und Region Aachen	587 181	+13,6	2,4	2,2	41,0
Hotels	236 374	+18,0	1,8	1,7	42,3
Gasthöfe	4 907	-21,9	2,1	2,1	29,1
Pensionen
Hotels garnis	101 514	+45,9	1,8	1,8	41,0
Erholungs-, Ferien-, Schulungsheime	4 004	+59,2	4,4	2,5	42,6
Ferienhäuser, -wohnungen, -zentren
Hütten, Jugendherbergen u. Ä.	14 225	+50,9	2,4	2,3	35,5
Vorsorge- und Reha-Kliniken	1 390	+43,3	23,4	22,4	89,2
Campingplätze	60 987	+5,4	2,5	2,4	.
Niederrhein	566 815	+15,8	2,2	2,2	41,1
Hotels	342 728	+21,5	1,8	2,0	37,9
Gasthöfe
Pensionen	3 117	-38,2	2,5	1,5	41,7
Hotels garnis	108 161	+16,8	2,1	2,4	37,4
Erholungs-, Ferien-, Schulungsheime	10 749	-33,9	2,7	2,0	41,5
Ferienhäuser, -wohnungen, -zentren	34 429	+11,2	4,3	7,2	42,0
Hütten, Jugendherbergen u. Ä.	9 943	+13,4	2,2	2,1	40,8
Vorsorge- und Reha-Kliniken	5 923	-9,2	28,4	x	95,0
Campingplätze
Münsterland	392 217	+15,5	2,6	2,4	42,4
Hotels	214 303	+19,4	1,8	2,1	37,3
Gasthöfe	10 008	-3,1	2,2	3,0	24,5
Pensionen
Hotels garnis	49 391	-3,6	1,8	1,8	44,6
Erholungs-, Ferien-, Schulungsheime
Ferienhäuser, -wohnungen, -zentren
Hütten, Jugendherbergen u. Ä.	4 239	-20,2	2,2	1,9	40,7
Vorsorge- und Reha-Kliniken	-	-	24,1	-	89,0
Campingplätze	56 579	+23,3	3,0	2,8	.
Teutoburger Wald	380 115	+18,5	3,3	2,6	48,7
Hotels	182 731	+24,8	1,9	2,1	40,0
Gasthöfe	7 050	+18,2	2,0	3,8	23,0
Pensionen	30 699	+9,0	3,7	7,0	36,7
Hotels garnis	66 107	+19,3	1,9	2,2	43,6
Erholungs-, Ferien-, Schulungsheime	6 633	+14,3	2,7	3,0	31,6
Ferienhäuser, -wohnungen, -zentren	37 287	+8,3	5,6	10,0	33,5
Hütten, Jugendherbergen u. Ä.	9 508	+19,3	2,6	4,5	35,1
Vorsorge- und Reha-Kliniken	149	-88,2	24,0	24,8	83,9
Campingplätze	39 951	+13,3	2,9	3,0	.
Sauerland	937 546	+24,2	3,2	3,5	43,4
Hotels	362 044	+21,3	2,2	2,8	39,5
Gasthöfe	25 286	+7,9	2,1	2,6	27,5
Pensionen	24 668	-4,5	3,1	3,0	37,3
Hotels garnis
Erholungs-, Ferien-, Schulungsheime	9 203	+52,6	3,2	3,9	37,9
Ferienhäuser, -wohnungen, -zentren	444 805	+29,3	4,2	4,8	47,8
Hütten, Jugendherbergen u. Ä.
Vorsorge- und Reha-Kliniken	61	x	25,2	61,0	84,9
Campingplätze	43 002	+29,7	2,9	3,4	.
Siegerland-Wittgenstein	71 277	+7,2	3,3	2,5	44,2
Hotels	57 358	+3,3	1,9	2,3	38,8
Gasthöfe	1 694	+99,5	2,0	2,1	22,3
Pensionen	2 450	+67,1	4,5	15,2	38,0
Hotels garnis	5 896	+22,2	3,0	3,7	24,7
Erholungs-, Ferien-, Schulungsheime	1 698	+10,1	2,5	3,3	27,9
Ferienhäuser, -wohnungen, -zentren	1 682	-0,3	4,1	6,4	28,6
Hütten, Jugendherbergen u. Ä.
Vorsorge- und Reha-Kliniken	55	-42,7	33,0	27,5	91,7
Campingplätze

Anmerkungen Seite 44

Noch: 3.3 Leistung der Beherbergungsstätten nach Reisegebieten und Betriebsarten

Januar bis September 2023

Reisegebiet Betriebsart	Ankünfte				Übernachtungen	
	aller Gäste	Veränderung ¹⁾	ausländischer Gäste	Veränderung ¹⁾	aller Gäste	Veränderung ¹⁾
Bergisches Land	425 784	+20,8	48 612	+51,5	1 150 777	+13,3
Hotels	193 557	+23,2	32 228	+49,8	327 891	+8,6
Gasthöfe
Pensionen	4 531	+24,8	965	+43,4	12 803	+32,8
Hotels garnis	40 740	+33,1	9 138	+67,5	95 940	+19,0
Erholungs-, Ferien-, Schulungsheime	104 013	+14,9	4 859	+43,8	234 802	+21,8
Ferienhäuser, -wohnungen, -zentren	2 794	+9,7	194	+60,3	8 168	+15,5
Hütten, Jugendherbergen u. Ä.	44 527	+24,0	165	-10,8	103 298	+21,4
Vorsorge- und Reha-Kliniken	11 996	+4,1	22	-26,7	307 427	+7,7
Campingplätze
Bonn und Rhein-Sieg-Kreis	1 071 177	+19,4	169 903	+23,3	2 205 552	+14,2
Hotels	570 931	+11,0	98 265	+8,6	1 058 959	+8,5
Gasthöfe
Pensionen	2 374	-2,4	384	-5,4	14 300	-2,7
Hotels garnis	300 746	+33,5	56 939	+50,8	590 006	+23,7
Erholungs-, Ferien-, Schulungsheime	120 877	+37,8	5 004	+44,5	298 565	+28,2
Ferienhäuser, -wohnungen, -zentren	5 006	+18,0	1 299	+45,5	29 350	-11,2
Hütten, Jugendherbergen u. Ä.
Vorsorge- und Reha-Kliniken	2 070	+8,3	-	-	70 444	+7,4
Campingplätze	22 040	+7,0	4 041	+22,8	41 991	+6,4
Köln und Rhein-Erft-Kreis	3 211 643	+24,6	947 460	+34,7	5 940 118	+20,5
Hotels	1 958 036	+24,7	629 047	+34,2	3 246 138	+21,0
Gasthöfe
Pensionen
Hotels garnis	1 044 554	+26,1	270 131	+33,6	1 750 390	+19,6
Erholungs-, Ferien-, Schulungsheime	15 798	+19,4	276	+17,9	356 279	+35,6
Ferienhäuser, -wohnungen, -zentren	11 851	+123,1	4 474	+162,4	76 069	+24,4
Hütten, Jugendherbergen u. Ä.
Vorsorge- und Reha-Kliniken
Campingplätze
Düsseldorf und Kreis Mettmann	2 565 471	+28,4	790 934	+47,9	4 604 261	+30,9
Hotels	1 787 331	+30,7	576 629	+50,1	3 043 551	+34,0
Gasthöfe
Pensionen	2 476	+114,4	855	+58,6	4 586	+112,3
Hotels garnis	706 200	+22,0	202 778	+40,6	1 355 041	+21,8
Erholungs-, Ferien-, Schulungsheime
Ferienhäuser, -wohnungen, -zentren	11 908	x	4 785	x	33 547	+410,4
Hütten, Jugendherbergen u. Ä.
Vorsorge- und Reha-Kliniken
Campingplätze	9 431	-3,8	1 420	-13,0	50 530	+88,9
Ruhrgebiet	2 764 013	+25,8	483 908	+50,9	5 472 918	+20,6
Hotels	1 592 518	+23,9	307 597	+47,0	2 665 446	+21,7
Gasthöfe	14 486	+15,6	1 146	+19,3	26 216	+9,5
Pensionen	10 362	+5,2	1 261	+42,8	32 427	+1,5
Hotels garnis	843 947	+33,1	160 242	+61,0	1 458 878	+30,3
Erholungs-, Ferien-, Schulungsheime	122 094	+24,4	1 011	+22,8	431 111	+25,0
Ferienhäuser, -wohnungen, -zentren	13 533	+92,7	3 280	+59,9	76 592	+1,3
Hütten, Jugendherbergen u. Ä.	98 616	+15,6	5 208	+52,7	236 747	+12,2
Vorsorge- und Reha-Kliniken	14 400	-3,4	3	x	426 781	+2,1
Campingplätze	54 057	+6,9	4 160	+6,9	118 720	-2,4
Bergisches Städtedreieck	271 441	+20,5	45 283	+40,6	627 694	+18,0
Hotels	167 978	+19,1	30 958	+31,6	298 763	+16,4
Gasthöfe
Pensionen
Hotels garnis
Erholungs-, Ferien-, Schulungsheime	24 407	+34,2	269	+47,0	98 643	+35,7
Ferienhäuser, -wohnungen, -zentren
Hütten, Jugendherbergen u. Ä.
Vorsorge- und Reha-Kliniken
Campingplätze
Nordrhein-Westfalen	17 679 864	+19,1	3 620 934	+33,0	40 523 773	+15,5
Hotels	9 996 634	+20,1	2 326 594	+32,8	17 643 009	+18,3
Gasthöfe	203 520	+6,8	25 097	-5,1	428 926	+6,8
Pensionen	218 093	+4,9	27 203	+3,6	715 828	+0,1
Hotels garnis	3 977 970	+24,4	884 759	+39,4	7 239 661	+20,0
Erholungs-, Ferien-, Schulungsheime	985 481	+19,2	25 648	+19,5	3 738 187	+26,6
Ferienhäuser, -wohnungen, -zentren	545 417	+10,9	158 599	+34,1	2 302 440	+2,8
Hütten, Jugendherbergen u. Ä.	742 896	+13,8	59 020	+42,2	1 704 757	+10,1
Vorsorge- und Reha-Kliniken	174 879	+6,6	188	-13,8	4 512 154	+7,1
Campingplätze	834 974	+5,1	113 826	+12,0	2 238 811	+8,4

Anmerkungen Seite 44

Noch: 3.3 Leistung der Beherbergungsstätten nach Reisegebieten und Betriebsarten

Januar bis September 2023

Reisegebiet Betriebsart	Übernachtungen		Mittlere Aufenthaltsdauer ²⁾		Mittlere Auslastung der angebotenen Betten ³⁾
	ausländischer Gäste	Veränderung ¹⁾	aller Gäste	ausländischer Gäste	
Bergisches Land	107 442	+38,0	2,7	2,2	40,1
Hotels	59 416	+30,0	1,7	1,8	31,6
Gasthöfe
Pensionen	4 124	+92,4	2,8	4,3	37,6
Hotels garnis	23 368	+46,7	2,4	2,6	37,8
Erholungs-, Ferien-, Schulungsheime	14 945	+58,0	2,3	3,1	33,4
Ferienhäuser, -wohnungen, -zentren	923	+96,4	2,9	4,8	27,4
Hütten, Jugendherbergen u. Ä.	354	-1,1	2,3	2,1	35,2
Vorsorge- und Reha-Kliniken	1 759	-5,8	25,6	80,0	84,8
Campingplätze
Bonn und Rhein-Sieg-Kreis	395 827	+23,6	2,1	2,3	42,6
Hotels	216 037	+10,8	1,9	2,2	39,3
Gasthöfe
Pensionen	3 713	-8,7	6,0	9,7	46,3
Hotels garnis	137 653	+50,4	2,0	2,4	47,7
Erholungs-, Ferien-, Schulungsheime	12 692	+22,4	2,5	2,5	41,8
Ferienhäuser, -wohnungen, -zentren	8 625	-15,4	5,9	6,6	50,9
Hütten, Jugendherbergen u. Ä.
Vorsorge- und Reha-Kliniken	.	.	34,0	.	83,8
Campingplätze	6 100	+14,9	1,9	1,5	.
Köln und Rhein-Erft-Kreis	1 763 728	+32,6	1,8	1,9	48,3
Hotels	1 082 129	+32,0	1,7	1,7	45,8
Gasthöfe
Pensionen
Hotels garnis	511 596	+33,8	1,7	1,9	47,1
Erholungs-, Ferien-, Schulungsheime	31 544	+13,5	22,6	x	70,3
Ferienhäuser, -wohnungen, -zentren	28 441	+29,5	6,4	6,4	61,4
Hütten, Jugendherbergen u. Ä.
Vorsorge- und Reha-Kliniken
Campingplätze
Düsseldorf und Kreis Mettmann	1 534 895	+52,2	1,8	1,9	39,1
Hotels	1 060 894	+57,0	1,7	1,8	38,6
Gasthöfe
Pensionen	1 738	+64,9	1,9	2,0	29,9
Hotels garnis	435 747	+38,9	1,9	2,1	40,7
Erholungs-, Ferien-, Schulungsheime
Ferienhäuser, -wohnungen, -zentren	17 540	+366,5	2,8	3,7	61,2
Hütten, Jugendherbergen u. Ä.
Vorsorge- und Reha-Kliniken
Campingplätze	6 800	+112,0	5,4	4,8	.
Ruhrgebiet	928 426	+46,3	2,0	1,9	40,9
Hotels	547 349	+42,3	1,7	1,8	38,8
Gasthöfe	2 074	+25,5	1,8	1,8	26,6
Pensionen	9 159	+37,7	3,1	7,3	37,8
Hotels garnis	314 301	+60,2	1,7	2,0	39,7
Erholungs-, Ferien-, Schulungsheime	3 238	+4,7	3,5	3,2	38,0
Ferienhäuser, -wohnungen, -zentren	31 433	+19,7	5,7	9,6	46,0
Hütten, Jugendherbergen u. Ä.	12 960	+55,7	2,4	2,5	39,2
Vorsorge- und Reha-Kliniken	73	x	29,6	24,3	91,5
Campingplätze	7 839	+2,5	2,2	1,9	.
Bergisches Städtedreieck	95 902	+38,8	2,3	2,1	39,9
Hotels	63 380	+30,8	1,8	2,0	38,4
Gasthöfe
Pensionen
Hotels garnis
Erholungs-, Ferien-, Schulungsheime	800	+28,4	4,0	3,0	36,1
Ferienhäuser, -wohnungen, -zentren
Hütten, Jugendherbergen u. Ä.
Vorsorge- und Reha-Kliniken
Campingplätze
Nordrhein-Westfalen	7 761 371	+30,9	2,3	2,1	43,1
Hotels	4 424 743	+32,8	1,8	1,9	39,8
Gasthöfe	68 277	+11,5	2,1	2,7	27,2
Pensionen	129 321	+3,1	3,3	4,8	37,8
Hotels garnis	1 810 565	+37,7	1,8	2,0	42,1
Erholungs-, Ferien-, Schulungsheime	100 611	+14,4	3,8	3,9	41,5
Ferienhäuser, -wohnungen, -zentren	798 708	+20,7	4,2	5,0	44,6
Hütten, Jugendherbergen u. Ä.	130 871	+41,6	2,3	2,2	38,0
Vorsorge- und Reha-Kliniken	10 962	-5,8	25,8	58,3	86,5
Campingplätze	287 313	+19,1	2,7	2,5	.

Anmerkungen Seite 44

3.4 Leistung der Beherbergungsstätten nach Reisegebieten und Herkunftsländern

Januar bis September 2023

Reisegebiet Herkunftsland (ständiger Wohnsitz)	Ankünfte		Übernachtungen			Mittlere Aufenthalts- dauer ³⁾
	aller Gäste	Verän- derung ¹⁾	aller Gäste	Verän- derung ¹⁾	Anteil ²⁾	
Eifel und Region Aachen	1 011 480	+12,6	2 434 098	+7,6	100	2,4
Bundesrepublik Deutschland	743 137	+9,4	1 846 917	+5,8	75,9	2,5
Ausland	268 343	+22,4	587 181	+13,6	24,1	2,2
Europa	226 326	+18,7	507 417	+10,0	86,4	2,2
EU-Länder	211 082	+18,2	478 271	+9,2	81,5	2,3
Belgien	43 561	+18,7	88 171	+10,2	15,0	2,0
Bulgarien	539	+3,3	1 107	-3,7	0,2	2,1
Dänemark	3 854	+14,3	6 905	+13,5	1,2	1,8
Estland	227	+8,1	519	+47,0	0,1	2,3
Finnland	995	+24,8	1 801	+14,6	0,3	1,8
Frankreich	15 266	+32,4	24 452	+27,0	4,2	1,6
Griechenland	971	+96,2	2 503	+56,7	0,4	2,6
Republik Irland	1 237	+46,4	2 230	+41,1	0,4	1,8
Italien	5 889	+11,2	10 689	+19,7	1,8	1,8
Kroatien	591	+39,4	1 869	+43,0	0,3	3,2
Lettland	270	+13,4	514	+3,2	0,1	1,9
Litauen	502	+52,1	1 846	+150,5	0,3	3,7
Luxemburg	3 359	+26,9	5 660	+22,9	1,0	1,7
Malta	92	+26,0	148	+37,0	-	1,6
Niederlande	94 112	+13,2	251 116	+2,7	42,8	2,7
Österreich	4 527	+11,8	9 059	+18,1	1,5	2,0
Polen	5 292	+15,4	11 189	-1,2	1,9	2,1
Portugal	1 262	+14,9	3 471	+5,3	0,6	2,8
Rumänien	2 110	+39,6	4 257	+1,3	0,7	2,0
Schweden	2 583	+14,9	4 091	+20,0	0,7	1,6
Slowakische Republik	670	+2,8	1 747	-12,2	0,3	2,6
Slowenien	339	-7,6	704	-22,2	0,1	2,1
Spanien	4 635	+27,9	8 366	+19,2	1,4	1,8
Tschechische Republik	2 013	+35,6	3 878	+30,5	0,7	1,9
Ungarn	1 121	+28,7	3 387	+69,7	0,6	3,0
Vereinigtes Königreich	14 885	+31,5	28 189	+35,1	4,8	1,9
Zypern	180	+153,5	403	+156,7	0,1	2,2
Island	76	-44,1	174	-34,3	-	2,3
Norwegen	1 079	+15,6	1 988	+25,0	0,3	1,8
Russland	551	+16,0	1 208	+26,4	0,2	2,2
Schweiz	7 718	+27,3	14 326	+26,3	2,4	1,9
Türkei	1 728	+40,4	3 694	+47,9	0,6	2,1
Ukraine	1 078	-3,1	2 087	+0,8	0,4	1,9
sonstige europäische Länder	3 014	+37,8	5 669	+25,0	1,0	1,9
Afrika	1 157	+37,1	2 677	+33,6	0,5	2,3
Republik Südafrika	256	+27,4	679	+6,9	0,1	2,7
sonstige afrikanische Länder	901	+40,1	1 998	+45,9	0,3	2,2
Asien	12 792	+15,7	25 112	+10,5	4,3	2,0
Arabische Golfstaaten	3 917	-32,8	7 945	-38,6	1,4	2,0
Volksrepublik China und Hongkong	2 443	+367,1	4 003	+265,9	0,7	1,6
Indien	958	+69,3	2 245	+62,0	0,4	2,3
Israel	590	+4,4	1 579	+8,7	0,3	2,7
Japan	1 374	+111,4	2 455	+140,5	0,4	1,8
Südkorea	851	+26,8	1 290	+32,7	0,2	1,5
Taiwan	416	+117,8	730	+103,3	0,1	1,8
sonstige asiatische Länder	2 243	+8,9	4 865	+38,7	0,8	2,2
Amerika	13 869	+24,4	24 762	+30,0	4,2	1,8
Kanada	881	+13,1	1 807	+28,6	0,3	2,1
USA	10 330	+20,2	17 713	+26,8	3,0	1,7
sonstige nordamerikanische Länder	54	+116,0	105	+50,0	-	1,9
Mittelamerika und Karibik	625	+65,3	1 255	+42,9	0,2	2,0
Brasilien	1 119	+52,5	2 108	+49,6	0,4	1,9
sonstige südamerikanische Länder	860	+34,4	1 774	+34,8	0,3	2,1
Australien	1 115	+78,7	2 696	+139,2	0,5	2,4
Neuseeland und Ozeanien	245	+102,5	452	+100,9	0,1	1,8
Ohne Angabe	12 839	+165,8	24 065	+129,9	4,1	1,9

1) Veränderung gegenüber dem Vorjahreszeitraum in % – 2) Bei Übernachtungen von Gästen aus der Bundesrepublik Deutschland und dem Ausland: Anteil an allen Übernachtungen im Bundesgebiet; sonst: Anteil an allen Übernachtungen am Ausland zusammen. – 3) mittlere Aufenthaltsdauer in Tagen = Übernachtungen / Ankünfte

Noch: 3.4 Leistung der Beherbergungsstätten nach Reisegebieten und Herkunftsländern

Januar bis September 2023

Reisegebiet Herkunftsland (ständiger Wohnsitz)	Ankünfte		Übernachtungen			Mittlere Aufenthalts- dauer ³⁾
	aller Gäste	Verän- derung ¹⁾	aller Gäste	Verän- derung ¹⁾	Anteil ²⁾	
Niederrhein	1 594 793	+8,9	3 568 243	+9,7	100	2,2
Bundesrepublik Deutschland	1 333 165	+8,0	3 001 428	+8,6	84,1	2,3
Ausland	261 628	+13,5	566 815	+15,8	15,9	2,2
Europa	222 724	+9,3	476 654	+11,7	84,1	2,1
EU-Länder	200 478	+9,0	429 236	+10,9	75,7	2,1
Belgien	18 073	+4,7	30 719	+0,3	5,4	1,7
Bulgarien	1 241	+6,3	2 932	-47,0	0,5	2,4
Dänemark	4 736	-1,0	8 304	-6,7	1,5	1,8
Estland	291	-0,3	499	+1,0	0,1	1,7
Finnland	1 715	+132,7	3 565	+150,0	0,6	2,1
Frankreich	12 017	+17,1	21 969	+16,0	3,9	1,8
Griechenland	1 034	+34,1	2 683	+16,7	0,5	2,6
Republik Irland	1 194	+33,0	3 342	+83,3	0,6	2,8
Italien	10 136	+33,5	22 871	+39,8	4,0	2,3
Kroatien	1 201	+6,3	10 258	+10,9	1,8	8,5
Lettland	377	-8,9	1 577	+59,0	0,3	4,2
Litauen	806	+24,0	2 961	-26,4	0,5	3,7
Luxemburg	2 099	+9,1	3 891	+13,8	0,7	1,9
Malta	105	+123,4	204	+102,0	-	1,9
Niederlande	89 444	+1,9	156 782	+5,8	27,7	1,8
Österreich	8 114	+14,7	18 732	+21,7	3,3	2,3
Polen	11 191	+15,1	50 836	+21,8	9,0	4,5
Portugal	1 237	+48,1	3 106	+61,0	0,5	2,5
Rumänien	2 610	-26,4	10 685	-40,6	1,9	4,1
Schweden	2 698	+28,2	5 017	+36,3	0,9	1,9
Slowakische Republik	1 779	+129,0	6 359	+60,1	1,1	3,6
Slowenien	844	+36,3	4 302	+4,9	0,8	5,1
Spanien	5 854	+22,9	13 969	+50,4	2,5	2,4
Tschechische Republik	3 243	+31,6	7 705	+39,4	1,4	2,4
Ungarn	1 413	+8,0	4 530	+16,0	0,8	3,2
Vereinigtes Königreich	16 852	+13,8	30 840	+16,3	5,4	1,8
Zypern	174	+1,2	598	-20,1	0,1	3,4
Island	118	+53,2	358	+39,8	0,1	3,0
Norwegen	1 444	+33,1	2 430	+12,6	0,4	1,7
Russland	515	+17,8	1 969	+64,1	0,3	3,8
Schweiz	9 976	+14,0	18 948	+19,3	3,3	1,9
Türkei	4 355	+38,0	10 439	+53,5	1,8	2,4
Ukraine	1 451	-29,7	3 277	-27,5	0,6	2,3
sonstige europäische Länder	4 387	+3,3	9 997	+15,9	1,8	2,3
Afrika	1 305	+22,3	3 086	-1,6	0,5	2,4
Republik Südafrika	286	+81,0	584	+57,4	0,1	2,0
sonstige afrikanische Länder	1 019	+12,1	2 502	-9,5	0,4	2,5
Asien	9 519	+93,9	29 662	+76,6	5,2	3,1
Arabische Golfstaaten	1 191	+23,7	8 154	+17,6	1,4	6,8
Volksrepublik China und Hongkong	3 083	+370,7	7 846	+431,9	1,4	2,5
Indien	1 134	+99,3	4 038	+125,8	0,7	3,6
Israel	454	-20,4	1 076	-2,5	0,2	2,4
Japan	835	+164,2	2 030	+106,1	0,4	2,4
Südkorea	587	+173,0	1 092	+126,1	0,2	1,9
Taiwan	270	+400,0	591	+228,3	0,1	2,2
sonstige asiatische Länder	1 965	+25,4	4 835	+25,7	0,9	2,5
Amerika	10 442	+54,3	23 273	+45,7	4,1	2,2
Kanada	785	+21,1	2 178	+17,3	0,4	2,8
USA	7 469	+54,6	15 752	+42,2	2,8	2,1
sonstige nordamerikanische Länder	58	+75,8	163	+14,0	-	2,8
Mittelamerika und Karibik	522	+42,6	1 326	+77,0	0,2	2,5
Brasilien	990	+159,8	2 508	+96,4	0,4	2,5
sonstige südamerikanische Länder	618	+21,9	1 346	+55,4	0,2	2,2
Australien	643	+45,5	1 276	+22,5	0,2	2,0
Neuseeland und Ozeanien	174	+112,2	493	+206,2	0,1	2,8
Ohne Angabe	16 821	+24,1	32 371	+26,2	5,7	1,9

Anmerkungen Seite 66

Noch: 3.4 Leistung der Beherbergungsstätten nach Reisegebieten und Herkunftsländern

Januar bis September 2023

Reisegebiet Herkunftsland (ständiger Wohnsitz)	Ankünfte		Übernachtungen			Mittlere Aufenthalts- dauer ³⁾
	aller Gäste	Verän- derung ¹⁾	aller Gäste	Verän- derung ¹⁾	Anteil ²⁾	
Münsterland	1 404 709	+13,9	3 598 168	+20,3	100	2,6
Bundesrepublik Deutschland	1 240 136	+14,3	3 205 951	+20,9	89,1	2,6
Ausland	164 573	+10,8	392 217	+15,5	10,9	2,4
Europa	129 210	+13,0	320 946	+17,1	81,8	2,5
EU-Länder	115 382	+11,8	288 145	+16,0	73,5	2,5
Belgien	6 736	+10,1	11 587	-2,1	3,0	1,7
Bulgarien	612	-38,9	3 140	+8,7	0,8	5,1
Dänemark	8 231	+13,6	12 517	+14,7	3,2	1,5
Estland	205	+24,2	364	+1,1	0,1	1,8
Finnland	865	+19,3	1 357	+18,0	0,3	1,6
Frankreich	6 803	+27,9	11 997	+30,1	3,1	1,8
Griechenland	383	-14,5	1 118	-66,7	0,3	2,9
Republik Irland	444	-4,7	1 421	+33,6	0,4	3,2
Italien	3 304	+16,7	8 256	-5,4	2,1	2,5
Kroatien	631	-28,5	4 595	+8,9	1,2	7,3
Lettland	331	-3,8	1 149	+8,7	0,3	3,5
Litauen	1 549	-58,0	6 705	+11,0	1,7	4,3
Luxemburg	1 392	+13,0	2 246	+12,6	0,6	1,6
Malta	26	+8,3	109	+101,9	-	4,2
Niederlande	50 417	+15,5	109 794	+20,2	28,0	2,2
Österreich	4 393	+1,5	10 223	+3,1	2,6	2,3
Polen	7 726	+13,0	45 602	+17,1	11,6	5,9
Portugal	796	+33,3	4 253	+114,4	1,1	5,3
Rumänien	2 076	-5,6	9 070	+27,7	2,3	4,4
Schweden	5 391	+12,4	7 261	+13,0	1,9	1,3
Slowakische Republik	571	+6,3	6 126	+15,7	1,6	10,7
Slowenien	503	+3,1	2 499	-31,5	0,6	5,0
Spanien	2 515	+15,3	6 930	+23,1	1,8	2,8
Tschechische Republik	1 839	+42,7	4 555	+30,4	1,2	2,5
Ungarn	612	-6,1	1 953	+8,4	0,5	3,2
Vereinigtes Königreich	6 973	+35,2	13 078	+34,2	3,3	1,9
Zypern	58	+65,7	240	+233,3	0,1	4,1
Island	58	-7,9	158	-59,2	-	2,7
Norwegen	2 314	+12,1	3 431	+11,5	0,9	1,5
Russland	323	+18,3	1 925	+9,1	0,5	6,0
Schweiz	6 629	+21,2	13 225	+18,6	3,4	2,0
Türkei	874	+26,1	2 544	+44,9	0,6	2,9
Ukraine	763	+4,0	1 987	-6,2	0,5	2,6
sonstige europäische Länder	2 867	+53,8	9 531	+69,7	2,4	3,3
Afrika	470	+5,9	1 157	+5,7	0,3	2,5
Republik Südafrika	109	-33,9	255	-33,9	0,1	2,3
sonstige afrikanische Länder	361	+29,4	902	+27,2	0,2	2,5
Asien	3 905	+87,2	10 361	+85,7	2,6	2,7
Arabische Golfstaaten	337	+26,7	966	+72,8	0,2	2,9
Volksrepublik China und Hongkong	969	+432,4	2 174	+292,4	0,6	2,2
Indien	337	+37,0	1 212	+37,7	0,3	3,6
Israel	274	+10,5	690	+9,7	0,2	2,5
Japan	515	+122,0	1 267	+174,8	0,3	2,5
Südkorea	292	+42,4	941	+31,4	0,2	3,2
Taiwan	150	+188,5	276	+120,8	0,1	1,8
sonstige asiatische Länder	1 031	+57,4	2 835	+71,2	0,7	2,7
Amerika	6 093	+30,1	16 804	+23,3	4,3	2,8
Kanada	569	+59,4	1 535	+62,6	0,4	2,7
USA	4 358	+23,7	11 764	+12,7	3,0	2,7
sonstige nordamerikanische Länder	50	+56,3	143	+90,7	-	2,9
Mittelamerika und Karibik	308	+65,6	703	+47,1	0,2	2,3
Brasilien	394	+37,8	1 526	+51,1	0,4	3,9
sonstige südamerikanische Länder	414	+37,5	1 133	+64,4	0,3	2,7
Australien	648	+51,4	1 487	+54,1	0,4	2,3
Neuseeland und Ozeanien	133	+146,3	296	+157,4	0,1	2,2
Ohne Angabe	24 114	-8,6	41 166	-6,6	10,5	1,7

Anmerkungen Seite 66

Noch: 3.4 Leistung der Beherbergungsstätten nach Reisegebieten und Herkunftsländern

Januar bis September 2023

Reisegebiet Herkunftsland (ständiger Wohnsitz)	Ankünfte		Übernachtungen			Mittlere Aufenthalts- dauer ³⁾
	aller Gäste	Verän- derung ¹⁾	aller Gäste	Verän- derung ¹⁾	Anteil ²⁾	
Teutoburger Wald	1 573 873	+15,6	5 242 211	+9,8	100	3,3
Bundesrepublik Deutschland	1 429 865	+14,9	4 862 096	+9,2	92,7	3,4
Ausland	144 008	+23,1	380 115	+18,5	7,3	2,6
Europa	124 158	+20,6	327 627	+16,2	86,2	2,6
EU-Länder	109 966	+22,2	291 970	+16,3	76,8	2,7
Belgien	6 993	+26,1	12 794	+24,9	3,4	1,8
Bulgarien	495	+21,0	2 259	-23,6	0,6	4,6
Dänemark	6 560	+22,4	12 602	+3,5	3,3	1,9
Estland	298	+32,4	586	+43,6	0,2	2,0
Finnland	857	+9,2	1 624	+20,4	0,4	1,9
Frankreich	7 106	+37,2	13 454	+30,2	3,5	1,9
Griechenland	478	+19,2	1 348	+25,9	0,4	2,8
Republik Irland	594	+0,2	1 236	+15,4	0,3	2,1
Italien	4 492	+23,5	11 579	+25,0	3,0	2,6
Kroatien	570	+37,3	2 110	+32,0	0,6	3,7
Lettland	452	+71,2	1 444	+59,9	0,4	3,2
Litauen	806	+5,2	8 510	+4,8	2,2	10,6
Luxemburg	814	+28,4	1 480	+48,7	0,4	1,8
Malta	47	+176,5	114	+60,6	-	2,4
Niederlande	39 107	+24,3	98 155	+28,4	25,8	2,5
Österreich	6 161	+19,9	13 651	+14,1	3,6	2,2
Polen	11 379	+5,7	49 813	+1,8	13,1	4,4
Portugal	1 073	+81,9	2 268	+73,1	0,6	2,1
Rumänien	1 593	+66,1	6 382	+21,7	1,7	4,0
Schweden	2 795	+11,4	4 625	+12,0	1,2	1,7
Slowakische Republik	901	+4,4	4 216	-21,4	1,1	4,7
Slowenien	713	+15,2	3 135	+3,5	0,8	4,4
Spanien	3 328	-13,9	7 729	-22,8	2,0	2,3
Tschechische Republik	2 833	+29,2	9 555	+17,5	2,5	3,4
Ungarn	975	+59,6	3 215	+58,8	0,8	3,3
Vereinigtes Königreich	8 487	+38,8	17 915	+29,3	4,7	2,1
Zypern	59	+11,3	171	+76,3	-	2,9
Island	90	-23,7	192	-3,5	0,1	2,1
Norwegen	1 156	+23,0	1 886	+17,0	0,5	1,6
Russland	405	+19,1	1 102	-19,8	0,3	2,7
Schweiz	6 290	+15,3	12 974	+20,5	3,4	2,1
Türkei	1 472	+8,7	5 485	+18,1	1,4	3,7
Ukraine	1 091	+3,2	2 533	+12,2	0,7	2,3
sonstige europäische Länder	3 688	-0,4	11 485	+14,4	3,0	3,1
Afrika	801	+64,5	3 888	+9,2	1,0	4,9
Republik Südafrika	130	+16,1	434	-28,1	0,1	3,3
sonstige afrikanische Länder	671	+78,9	3 454	+16,8	0,9	5,1
Asien	6 527	+157,5	18 773	+77,5	4,9	2,9
Arabische Golfstaaten	490	+60,7	1 156	+21,0	0,3	2,4
Volksrepublik China und Hongkong	2 050	x	5 157	+304,8	1,4	2,5
Indien	539	+108,9	1 992	+39,9	0,5	3,7
Israel	326	+54,5	863	+2,1	0,2	2,6
Japan	1 045	+300,4	2 533	+192,2	0,7	2,4
Südkorea	361	+54,9	1 085	-15,1	0,3	3,0
Taiwan	227	+219,7	536	+280,1	0,1	2,4
sonstige asiatische Länder	1 489	+66,9	5 451	+43,7	1,4	3,7
Amerika	6 631	+62,0	17 857	+57,5	4,7	2,7
Kanada	741	+62,5	1 831	+70,5	0,5	2,5
USA	4 342	+56,7	11 580	+52,6	3,0	2,7
sonstige nordamerikanische Länder	75	+59,6	342	+134,2	0,1	4,6
Mittelamerika und Karibik	637	+105,5	1 651	+77,7	0,4	2,6
Brasilien	403	+71,5	919	-1,8	0,2	2,3
sonstige südamerikanische Länder	433	+57,5	1 534	+130,0	0,4	3,5
Australien	537	+61,3	1 659	+105,3	0,4	3,1
Neuseeland und Ozeanien	167	+81,5	462	+122,1	0,1	2,8
Ohne Angabe	5 187	-20,2	9 849	-19,3	2,6	1,9

Anmerkungen Seite 66

Noch: 3.4 Leistung der Beherbergungsstätten nach Reisegebieten und Herkunftsländern

Januar bis September 2023

Reisegebiet Herkunftsland (ständiger Wohnsitz)	Ankünfte		Übernachtungen			Mittlere Aufenthalts- dauer ³⁾
	aller Gäste	Verän- derung ¹⁾	aller Gäste	Verän- derung ¹⁾	Anteil ²⁾	
Sauerland	1 611 637	+8,1	5 103 143	+5,8	100	3,2
Bundesrepublik Deutschland	1 344 153	+5,7	4 165 597	+2,4	81,6	3,1
Ausland	267 484	+21,9	937 546	+24,2	18,4	3,5
Europa	254 902	+21,3	905 409	+23,8	96,6	3,6
EU-Länder	246 932	+21,4	883 491	+24,6	94,2	3,6
Belgien	24 443	+17,9	85 704	+22,6	9,1	3,5
Bulgarien	285	-4,0	1 335	+13,7	0,1	4,7
Dänemark	5 863	+31,5	20 292	+37,6	2,2	3,5
Estland	116	-43,1	189	-79,8	-	1,6
Finnland	406	+74,2	717	+20,5	0,1	1,8
Frankreich	4 022	+27,9	9 047	+25,7	1,0	2,2
Griechenland	168	+40,0	312	-37,6	-	1,9
Republik Irland	370	+72,9	1 589	+121,3	0,2	4,3
Italien	2 534	+42,1	6 116	+14,5	0,7	2,4
Kroatien	218	+21,8	1 296	+38,8	0,1	5,9
Lettland	190	+30,1	821	-4,2	0,1	4,3
Litauen	358	-4,0	4 304	+4,1	0,5	12,0
Luxemburg	720	+31,6	1 917	+50,0	0,2	2,7
Malta	15	+66,7	38	+52,0	-	2,5
Niederlande	185 288	+21,2	675 902	+25,9	72,1	3,6
Österreich	4 565	+0,8	15 089	-5,2	1,6	3,3
Polen	4 951	+14,4	18 915	+17,3	2,0	3,8
Portugal	574	+40,3	1 492	+45,3	0,2	2,6
Rumänien	975	+26,6	5 818	+12,4	0,6	6,0
Schweden	1 275	+25,0	2 222	+31,2	0,2	1,7
Slowakische Republik	500	+22,0	2 222	-29,6	0,2	4,4
Slowenien	363	+36,0	1 485	-20,3	0,2	4,1
Spanien	1 420	+35,0	4 657	+47,4	0,5	3,3
Tschechische Republik	1 897	+29,6	7 066	+33,5	0,8	3,7
Ungarn	727	+36,1	2 454	-0,7	0,3	3,4
Vereinigtes Königreich	4 674	+40,7	12 465	+48,6	1,3	2,7
Zypern	15	+15,4	27	+58,8	-	1,8
Island	24	-	66	+61,0	-	2,8
Norwegen	691	+44,9	1 381	+52,6	0,1	2,0
Russland	84	-57,6	144	-86,1	-	1,7
Schweiz	4 296	+27,7	11 641	+38,4	1,2	2,7
Türkei	486	+42,1	1 415	-59,2	0,2	2,9
Ukraine	444	+0,2	904	-6,6	0,1	2,0
sonstige europäische Länder	1 945	+7,6	6 367	-9,7	0,7	3,3
Afrika	234	+41,0	859	+80,1	0,1	3,7
Republik Südafrika	75	+53,1	220	+39,2	-	2,9
sonstige afrikanische Länder	159	+35,9	639	+100,3	0,1	4,0
Asien	2 885	+114,8	8 601	+52,4	0,9	3,0
Arabische Golfstaaten	280	+38,6	970	+49,9	0,1	3,5
Volksrepublik China und Hongkong	1 124	x	3 121	+499,0	0,3	2,8
Indien	258	+35,8	1 106	+45,9	0,1	4,3
Israel	144	+80,0	406	+74,2	-	2,8
Japan	303	+168,1	668	+121,9	0,1	2,2
Südkorea	133	+24,3	327	-20,6	-	2,5
Taiwan	122	+48,8	242	+79,3	-	2,0
sonstige asiatische Länder	521	+26,5	1 761	-33,2	0,2	3,4
Amerika	3 344	+26,2	11 053	+48,6	1,2	3,3
Kanada	442	+47,3	1 488	+17,4	0,2	3,4
USA	2 041	+21,9	5 746	+24,1	0,6	2,8
sonstige nordamerikanische Länder	15	+15,4	61	+134,6	-	4,1
Mittelamerika und Karibik	309	+98,1	1 703	+218,9	0,2	5,5
Brasilien	222	+46,1	1 229	+213,5	0,1	5,5
sonstige südamerikanische Länder	315	-11,0	826	+40,5	0,1	2,6
Australien	235	+50,6	659	+19,2	0,1	2,8
Neuseeland und Ozeanien	108	+184,2	178	+122,5	-	1,6
Ohne Angabe	5 776	+16,8	10 787	+13,1	1,2	1,9

Anmerkungen Seite 66

Noch: 3.4 Leistung der Beherbergungsstätten nach Reisegebieten und Herkunftsländern

Januar bis September 2023

Reisegebiet Herkunftsland (ständiger Wohnsitz)	Ankünfte		Übernachtungen			Mittlere Aufenthalts- dauer ³⁾
	aller Gäste	Verän- derung ¹⁾	aller Gäste	Verän- derung ¹⁾	Anteil ²⁾	
Siegerland-Wittgenstein	173 843	+15,3	576 590	+11,6	100	3,3
Bundesrepublik Deutschland	145 045	+16,8	505 313	+12,3	87,6	3,5
Ausland	28 798	+8,6	71 277	+7,2	12,4	2,5
Europa	23 326	+1,8	60 782	+2,4	85,3	2,6
EU-Länder	21 542	+3,1	57 603	+3,2	80,8	2,7
Belgien	1 559	-2,7	3 962	+2,1	5,6	2,5
Bulgarien	61	-24,7	89	-20,5	0,1	1,5
Dänemark	371	-11,0	646	-11,6	0,9	1,7
Estland	54	+3,8	701	+15,9	1,0	13,0
Finnland	101	-8,2	169	+11,9	0,2	1,7
Frankreich	1 057	+22,5	1 901	+37,0	2,7	1,8
Griechenland	57	+39,0	103	+49,3	0,1	1,8
Republik Irland	52	-23,5	65	-25,3	0,1	1,3
Italien	832	+13,7	1 714	+35,0	2,4	2,1
Kroatien	75	-26,5	166	-20,6	0,2	2,2
Lettland	28	-6,7	55	-32,9	0,1	2,0
Litauen	82	-3,5	1 875	+369,9	2,6	22,9
Luxemburg	95	+4,4	151	+11,9	0,2	1,6
Malta	1	-75,0	2	-66,7	-	2,0
Niederlande	11 434	-2,7	33 541	-3,5	47,1	2,9
Österreich	1 482	+9,1	2 392	-9,0	3,4	1,6
Polen	1 115	+14,6	3 937	+2,3	5,5	3,5
Portugal	89	+23,6	168	-20,4	0,2	1,9
Rumänien	271	+35,5	534	+9,2	0,7	2,0
Schweden	257	-2,3	399	+0,5	0,6	1,6
Slowakische Republik	203	+38,1	493	-13,2	0,7	2,4
Slowenien	124	+90,8	213	-13,4	0,3	1,7
Spanien	368	-15,6	686	-14,4	1,0	1,9
Tschechische Republik	366	-9,9	717	-3,9	1,0	2,0
Ungarn	200	+43,9	468	+9,9	0,7	2,3
Vereinigtes Königreich	1 207	+49,6	2 454	+55,3	3,4	2,0
Zypern	1	-	2	+100,0	-	2,0
Island	19	+26,7	19	-26,9	-	1,0
Norwegen	102	+5,2	146	-14,6	0,2	1,4
Russland	100	+31,6	168	+71,4	0,2	1,7
Schweiz	1 040	-5,8	1 785	-10,3	2,5	1,7
Türkei	229	+1,8	578	+37,6	0,8	2,5
Ukraine	93	-68,7	197	-62,7	0,3	2,1
sonstige europäische Länder	201	-0,5	286	-10,3	0,4	1,4
Afrika	150	+17,2	453	-23,9	0,6	3,0
Republik Südafrika	43	+65,4	159	+200,0	0,2	3,7
sonstige afrikanische Länder	107	+4,9	294	-45,8	0,4	2,7
Asien	1 498	+20,3	2 766	+25,7	3,9	1,8
Arabische Golfstaaten	240	-14,0	369	+2,8	0,5	1,5
Volksrepublik China und Hongkong	284	+435,8	481	+67,0	0,7	1,7
Indien	274	+54,8	634	+62,1	0,9	2,3
Israel	105	-51,6	151	-37,6	0,2	1,4
Japan	118	+7,3	225	+35,5	0,3	1,9
Südkorea	196	+161,3	305	+82,6	0,4	1,6
Taiwan	28	x	93	x	0,1	3,3
sonstige asiatische Länder	253	-23,8	508	-12,3	0,7	2,0
Amerika	1 776	+24,3	3 938	+44,9	5,5	2,2
Kanada	104	+38,7	210	-5,8	0,3	2,0
USA	1 381	+23,9	3 123	+55,3	4,4	2,3
sonstige nordamerikanische Länder	-	-	-	-	-	-
Mittelamerika und Karibik	139	+13,0	259	-0,8	0,4	1,9
Brasilien	112	+47,4	208	+41,5	0,3	1,9
sonstige südamerikanische Länder	40	-	138	+84,0	0,2	3,5
Australien	121	+70,4	298	+125,8	0,4	2,5
Neuseeland und Ozeanien	21	+110,0	51	+218,8	0,1	2,4
Ohne Angabe	1 906	+166,2	2 989	+107,4	4,2	1,6

Anmerkungen Seite 66

Noch: 3.4 Leistung der Beherbergungsstätten nach Reisegebieten und Herkunftsländern

Januar bis September 2023

Reisegebiet Herkunftsland (ständiger Wohnsitz)	Ankünfte		Übernachtungen			Mittlere Aufenthalts- dauer ³⁾
	aller Gäste	Verän- derung ¹⁾	aller Gäste	Verän- derung ¹⁾	Anteil ²⁾	
Bergisches Land	425 784	+20,8	1 150 777	+13,3	100	2,7
Bundesrepublik Deutschland	377 172	+17,7	1 043 335	+11,3	90,7	2,8
Ausland	48 612	+51,5	107 442	+38,0	9,3	2,2
Europa	37 794	+44,1	84 991	+30,7	79,1	2,2
EU-Länder	31 126	+37,2	70 135	+25,2	65,3	2,3
Belgien	3 173	+36,7	5 549	+17,7	5,2	1,7
Bulgarien	167	+65,3	755	-22,3	0,7	4,5
Dänemark	1 057	+34,8	1 719	+43,5	1,6	1,6
Estland	57	-52,9	111	-56,8	0,1	1,9
Finnland	316	+148,8	623	+173,2	0,6	2,0
Frankreich	2 650	+77,9	4 781	+82,6	4,4	1,8
Griechenland	181	+69,2	507	+59,9	0,5	2,8
Republik Irland	267	+122,5	568	+84,4	0,5	2,1
Italien	1 803	+64,2	3 997	+51,2	3,7	2,2
Kroatien	166	+66,0	781	+235,2	0,7	4,7
Lettland	54	-58,1	117	-55,5	0,1	2,2
Litauen	255	+110,7	1 146	+204,8	1,1	4,5
Luxemburg	709	+21,2	2 779	-3,5	2,6	3,9
Malta	44	x	65	x	0,1	1,5
Niederlande	7 781	+3,5	15 115	-0,1	14,1	1,9
Österreich	2 021	+49,2	4 773	+49,9	4,4	2,4
Polen	2 733	+29,7	9 484	+7,0	8,8	3,5
Portugal	256	+141,5	687	+175,9	0,6	2,7
Rumänien	419	+61,2	2 084	+75,0	1,9	5,0
Schweden	739	+33,4	1 159	+26,5	1,1	1,6
Slowakische Republik	272	+6,3	974	-27,4	0,9	3,6
Slowenien	300	+109,8	1 579	+153,5	1,5	5,3
Spanien	1 293	+72,4	2 499	+29,5	2,3	1,9
Tschechische Republik	963	+69,8	1 826	+3,4	1,7	1,9
Ungarn	530	+192,8	1 193	+173,6	1,1	2,3
Vereinigtes Königreich	2 882	+73,4	5 158	+54,6	4,8	1,8
Zypern	38	+153,3	106	+171,8	0,1	2,8
Island	28	+64,7	61	+38,6	0,1	2,2
Norwegen	304	+25,1	485	-34,5	0,5	1,6
Russland	105	+87,5	319	+18,6	0,3	3,0
Schweiz	2 741	+40,5	5 378	+44,1	5,0	2,0
Türkei	572	+135,4	1 958	+161,1	1,8	3,4
Ukraine	350	+82,3	539	+31,8	0,5	1,5
sonstige europäische Länder	2 568	+206,8	6 116	+98,3	5,7	2,4
Afrika	498	+173,6	1 741	+153,8	1,6	3,5
Republik Südafrika	101	+83,6	345	+67,5	0,3	3,4
sonstige afrikanische Länder	397	+212,6	1 396	+190,8	1,3	3,5
Asien	2 328	+176,8	6 524	+124,7	6,1	2,8
Arabische Golfstaaten	224	+72,3	392	+42,5	0,4	1,8
Volksrepublik China und Hongkong	645	x	1 588	+469,2	1,5	2,5
Indien	269	+205,7	1 191	+235,5	1,1	4,4
Israel	212	+146,5	529	+137,2	0,5	2,5
Japan	203	+290,4	595	+130,6	0,6	2,9
Südkorea	89	+20,3	258	-4,4	0,2	2,9
Taiwan	56	+460,0	176	+147,9	0,2	3,1
sonstige asiatische Länder	630	+107,2	1 795	+53,2	1,7	2,8
Amerika	2 924	+78,9	6 577	+62,5	6,1	2,2
Kanada	225	+102,7	519	+84,7	0,5	2,3
USA	1 750	+50,9	3 972	+46,1	3,7	2,3
sonstige nordamerikanische Länder	205	+376,7	372	+318,0	0,3	1,8
Mittelamerika und Karibik	234	+88,7	574	+61,7	0,5	2,5
Brasilien	168	+78,7	420	+48,9	0,4	2,5
sonstige südamerikanische Länder	342	+235,3	720	+123,6	0,7	2,1
Australien	248	+206,2	497	+235,8	0,5	2,0
Neuseeland und Ozeanien	33	+230,0	86	+330,0	0,1	2,6
Ohne Angabe	4 787	+53,8	7 026	+40,7	6,5	1,5

Anmerkungen Seite 66

Noch: 3.4 Leistung der Beherbergungsstätten nach Reisegebieten und Herkunftsländern

Januar bis September 2023

Reisegebiet Herkunftsland (ständiger Wohnsitz)	Ankünfte		Übernachtungen			Mittlere Aufenthalts- dauer ³⁾
	aller Gäste	Verän- derung ¹⁾	aller Gäste	Verän- derung ¹⁾	Anteil ²⁾	
Bonn und Rhein-Sieg-Kreis	1 071 177	+19,4	2 205 552	+14,2	100	2,1
Bundesrepublik Deutschland	901 274	+18,7	1 809 725	+12,4	82,1	2,0
Ausland	169 903	+23,3	395 827	+23,6	17,9	2,3
Europa	125 059	+22,4	267 638	+19,4	67,6	2,1
EU-Länder	106 915	+20,0	228 380	+17,4	57,7	2,1
Belgien	13 327	+22,4	25 715	+14,3	6,5	1,9
Bulgarien	1 086	+76,6	2 865	+46,8	0,7	2,6
Dänemark	2 236	+18,0	4 913	+20,9	1,2	2,2
Estland	346	+65,6	786	+50,3	0,2	2,3
Finnland	875	+12,9	1 898	+12,0	0,5	2,2
Frankreich	8 125	+25,2	17 406	+30,5	4,4	2,1
Griechenland	807	+8,9	2 075	-4,1	0,5	2,6
Republik Irland	980	+24,8	2 435	+41,1	0,6	2,5
Italien	6 036	+9,0	13 734	+6,1	3,5	2,3
Kroatien	532	+5,6	1 753	-25,3	0,4	3,3
Lettland	334	-0,9	632	-18,7	0,2	1,9
Litauen	506	+38,3	1 265	+29,3	0,3	2,5
Luxemburg	2 318	+15,8	3 681	+5,6	0,9	1,6
Malta	94	+22,1	215	-15,0	0,1	2,3
Niederlande	30 162	+11,2	52 149	+5,4	13,2	1,7
Österreich	7 481	+36,5	15 926	+31,5	4,0	2,1
Polen	4 830	+31,7	14 929	+23,8	3,8	3,1
Portugal	858	+44,7	3 006	+41,4	0,8	3,5
Rumänien	1 220	-0,1	3 358	-8,8	0,8	2,8
Schweden	1 955	+16,6	4 881	+51,0	1,2	2,5
Slowakische Republik	843	+5,9	3 326	-0,5	0,8	3,9
Slowenien	600	+20,7	1 525	-10,1	0,4	2,5
Spanien	3 942	+17,5	9 637	+20,0	2,4	2,4
Tschechische Republik	2 361	+34,5	5 292	+43,1	1,3	2,2
Ungarn	1 314	+8,6	4 226	+10,4	1,1	3,2
Vereinigtes Königreich	13 514	+29,7	30 316	+36,7	7,7	2,2
Zypern	233	+92,6	436	+10,1	0,1	1,9
Island	232	+36,5	790	+75,2	0,2	3,4
Norwegen	974	+12,0	2 509	+12,9	0,6	2,6
Russland	590	+13,2	3 237	+43,0	0,8	5,5
Schweiz	8 950	+23,4	17 618	+21,8	4,5	2,0
Türkei	1 780	+80,9	4 123	+62,5	1,0	2,3
Ukraine	873	-20,1	2 188	-20,6	0,6	2,5
sonstige europäische Länder	4 745	+123,9	8 793	+83,0	2,2	1,9
Afrika	2 799	+15,1	11 264	+51,8	2,8	4,0
Republik Südafrika	441	-16,6	1 651	+60,0	0,4	3,7
sonstige afrikanische Länder	2 358	+24,0	9 613	+50,5	2,4	4,1
Asien	14 472	+34,1	48 567	+34,5	12,3	3,4
Arabische Golfstaaten	2 405	-11,7	9 618	+5,6	2,4	4,0
Volksrepublik China und Hongkong	2 773	+151,2	8 452	+85,8	2,1	3,0
Indien	1 506	+34,8	5 671	+48,5	1,4	3,8
Israel	688	+35,4	2 480	+32,6	0,6	3,6
Japan	2 042	+56,1	5 302	+54,6	1,3	2,6
Südkorea	796	+27,2	2 471	+41,1	0,6	3,1
Taiwan	390	+225,0	892	+177,0	0,2	2,3
sonstige asiatische Länder	3 872	+17,8	13 681	+21,6	3,5	3,5
Amerika	14 429	+9,5	40 950	+19,9	10,3	2,8
Kanada	1 151	-4,6	3 380	+18,9	0,9	2,9
USA	9 858	+3,7	27 525	+17,6	7,0	2,8
sonstige nordamerikanische Länder	315	+58,3	1 298	+121,1	0,3	4,1
Mittelamerika und Karibik	1 116	+65,6	2 966	+23,2	0,7	2,7
Brasilien	891	+19,9	2 568	+16,3	0,6	2,9
sonstige südamerikanische Länder	1 098	+29,5	3 213	+19,0	0,8	2,9
Australien	1 035	+13,7	2 924	+17,2	0,7	2,8
Neuseeland und Ozeanien	294	+76,0	1 079	+71,0	0,3	3,7
Ohne Angabe	11 815	+45,5	23 405	+52,4	5,9	2,0

Anmerkungen Seite 66

Noch: 3.4 Leistung der Beherbergungsstätten nach Reisegebieten und Herkunftsländern

Januar bis September 2023

Reisegebiet Herkunftsland (ständiger Wohnsitz)	Ankünfte		Übernachtungen			Mittlere Aufenthalts- dauer ³⁾
	aller Gäste	Verän- derung ¹⁾	aller Gäste	Verän- derung ¹⁾	Anteil ²⁾	
Köln und Rhein-Erft-Kreis	3 211 643	+24,6	5 940 118	+20,5	100	1,8
Bundesrepublik Deutschland	2 264 183	+20,9	4 176 390	+16,1	70,3	1,8
Ausland	947 460	+34,7	1 763 728	+32,6	29,7	1,9
Europa	664 652	+26,6	1 230 657	+24,2	69,8	1,9
EU-Länder	549 927	+25,7	1 004 684	+22,8	57,0	1,8
Belgien	65 705	+25,8	96 469	+23,4	5,5	1,5
Bulgarien	3 563	+41,9	8 366	+9,9	0,5	2,3
Dänemark	12 866	+1,8	23 544	+1,2	1,3	1,8
Estland	1 175	-20,9	2 320	-15,9	0,1	2,0
Finnland	4 020	+17,2	7 857	+17,6	0,4	2,0
Frankreich	49 872	+29,8	82 350	+25,2	4,7	1,7
Griechenland	4 308	+20,4	9 219	+25,8	0,5	2,1
Republik Irland	8 533	-2,7	17 223	-4,3	1,0	2,0
Italien	33 966	+44,3	67 012	+46,5	3,8	2,0
Kroatien	5 017	+159,0	9 843	+64,1	0,6	2,0
Lettland	1 332	+7,0	2 548	+3,9	0,1	1,9
Litauen	2 517	-30,6	6 115	-40,5	0,3	2,4
Luxemburg	18 093	+30,1	25 977	+28,8	1,5	1,4
Malta	961	+41,3	2 047	+14,2	0,1	2,1
Niederlande	119 212	+10,1	189 589	+3,6	10,7	1,6
Österreich	31 285	+27,3	60 784	+31,1	3,4	1,9
Polen	20 729	+18,2	63 162	+12,8	3,6	3,0
Portugal	5 676	+30,3	12 541	+32,8	0,7	2,2
Rumänien	5 844	+19,7	19 543	+10,8	1,1	3,3
Schweden	10 355	+15,1	18 066	+13,9	1,0	1,7
Slowakische Republik	2 341	+32,6	5 238	+30,9	0,3	2,2
Slowenien	1 778	-11,4	3 531	-29,5	0,2	2,0
Spanien	33 866	+31,1	74 515	+42,2	4,2	2,2
Tschechische Republik	10 740	+111,1	17 633	+76,1	1,0	1,6
Ungarn	3 951	-13,3	9 635	-11,3	0,5	2,4
Vereinigtes Königreich	91 027	+49,9	166 812	+51,5	9,5	1,8
Zypern	1 195	+56,0	2 745	+52,2	0,2	2,3
Island	1 029	-20,3	2 081	-16,0	0,1	2,0
Norwegen	4 941	+22,3	9 640	+26,1	0,5	2,0
Russland	2 698	+39,1	5 279	+16,6	0,3	2,0
Schweiz	45 333	+27,8	81 711	+26,1	4,6	1,8
Türkei	22 048	+45,1	41 843	+37,9	2,4	1,9
Ukraine	5 259	-16,0	13 233	-1,8	0,8	2,5
sonstige europäische Länder	33 417	+41,4	72 186	+47,3	4,1	2,2
Afrika	7 402	+60,8	29 952	+34,5	1,7	4,0
Republik Südafrika	1 836	+86,0	3 933	+67,6	0,2	2,1
sonstige afrikanische Länder	5 566	+54,0	26 019	+30,6	1,5	4,7
Asien	76 060	+117,2	172 266	+87,6	9,8	2,3
Arabische Golfstaaten	9 210	+18,8	23 617	+12,8	1,3	2,6
Volksrepublik China und Hongkong	20 999	+457,9	42 898	+495,1	2,4	2,0
Indien	6 088	+62,5	13 746	+44,0	0,8	2,3
Israel	4 813	+36,9	10 299	+38,9	0,6	2,1
Japan	7 554	+231,3	14 787	+181,5	0,8	2,0
Südkorea	4 775	+117,3	10 790	+112,1	0,6	2,3
Taiwan	3 343	+184,5	7 012	+200,7	0,4	2,1
sonstige asiatische Länder	19 278	+81,9	49 117	+44,2	2,8	2,5
Amerika	120 738	+27,9	200 389	+27,0	11,4	1,7
Kanada	8 066	+49,2	15 054	+53,4	0,9	1,9
USA	94 814	+25,9	146 078	+26,2	8,3	1,5
sonstige nordamerikanische Länder	816	+43,7	1 487	+7,7	0,1	1,8
Mittelamerika und Karibik	4 380	+45,2	9 476	+37,3	0,5	2,2
Brasilien	6 811	+36,4	14 832	+34,4	0,8	2,2
sonstige südamerikanische Länder	5 851	+14,7	13 462	+4,3	0,8	2,3
Australien	9 215	+124,8	18 055	+121,2	1,0	2,0
Neuseeland und Ozeanien	1 746	+74,9	3 356	+91,9	0,2	1,9
Ohne Angabe	67 647	+72,7	109 053	+89,1	6,2	1,6

Anmerkungen Seite 66

Noch: 3.4 Leistung der Beherbergungsstätten nach Reisegebieten und Herkunftsländern

Januar bis September 2023

Reisegebiet Herkunftsland (ständiger Wohnsitz)	Ankünfte		Übernachtungen			Mittlere Aufenthalts- dauer ³⁾
	aller Gäste	Verän- derung ¹⁾	aller Gäste	Verän- derung ¹⁾	Anteil ²⁾	
Düsseldorf und Kreis Mettmann	2 565 471	+28,4	4 604 261	+30,9	100	1,8
Bundesrepublik Deutschland	1 774 537	+21,2	3 069 366	+22,4	66,7	1,7
Ausland	790 934	+47,9	1 534 895	+52,2	33,3	1,9
Europa	550 513	+35,7	1 026 075	+40,4	66,8	1,9
EU-Länder	463 851	+36,0	857 959	+40,7	55,9	1,8
Belgien	30 436	+23,7	47 026	+22,6	3,1	1,5
Bulgarien	4 328	+164,5	9 631	+187,3	0,6	2,2
Dänemark	10 553	+47,8	18 204	+45,8	1,2	1,7
Estland	1 634	+54,0	2 891	+49,6	0,2	1,8
Finnland	6 681	+67,6	13 249	+80,8	0,9	2,0
Frankreich	36 351	+32,7	65 716	+39,7	4,3	1,8
Griechenland	6 711	+52,9	15 022	+48,3	1,0	2,2
Republik Irland	6 514	+38,8	12 166	+42,3	0,8	1,9
Italien	35 982	+46,9	79 476	+51,8	5,2	2,2
Kroatien	3 715	+100,7	11 729	+142,4	0,8	3,2
Lettland	1 550	+33,0	2 764	+16,5	0,2	1,8
Litauen	2 804	+96,8	8 561	+195,2	0,6	3,1
Luxemburg	7 949	+23,0	12 034	+23,0	0,8	1,5
Malta	849	+174,8	3 542	+383,9	0,2	4,2
Niederlande	113 661	+13,7	176 964	+19,1	11,5	1,6
Österreich	25 283	+30,0	45 161	+29,3	2,9	1,8
Polen	20 676	+41,8	47 997	+36,1	3,1	2,3
Portugal	7 805	+55,6	14 955	+42,6	1,0	1,9
Rumänien	6 275	+24,9	19 211	+6,1	1,3	3,1
Schweden	12 457	+56,2	21 745	+55,1	1,4	1,7
Slowakische Republik	2 354	+30,8	4 674	+37,8	0,3	2,0
Slowenien	2 232	+61,6	5 126	+76,6	0,3	2,3
Spanien	36 457	+37,4	73 091	+38,3	4,8	2,0
Tschechische Republik	6 281	+18,8	12 621	+32,0	0,8	2,0
Ungarn	4 417	+69,1	8 181	+73,3	0,5	1,9
Vereinigtes Königreich	68 767	+70,5	123 824	+74,0	8,1	1,8
Zypern	1 129	+79,5	2 398	+72,8	0,2	2,1
Island	1 119	+93,3	2 447	+100,9	0,2	2,2
Norwegen	7 695	+69,1	14 182	+82,1	0,9	1,8
Russland	4 821	+40,6	9 931	+19,5	0,6	2,1
Schweiz	32 724	+35,6	57 980	+42,7	3,8	1,8
Türkei	22 522	+76,3	48 106	+80,9	3,1	2,1
Ukraine	5 185	-30,9	10 460	-34,4	0,7	2,0
sonstige europäische Länder	12 596	+9,6	25 010	+21,6	1,6	2,0
Afrika	9 307	+52,0	22 214	+62,3	1,4	2,4
Republik Südafrika	1 953	+129,0	4 586	+148,7	0,3	2,3
sonstige afrikanische Länder	7 354	+39,5	17 628	+48,8	1,1	2,4
Asien	103 033	+76,0	235 450	+69,0	15,3	2,3
Arabische Golfstaaten	25 396	+17,5	50 357	+3,0	3,3	2,0
Volksrepublik China und Hongkong	24 537	+172,1	48 894	+184,1	3,2	2,0
Indien	8 141	+54,4	19 834	+69,5	1,3	2,4
Israel	5 453	+85,7	12 542	+84,4	0,8	2,3
Japan	16 559	+105,8	48 595	+92,9	3,2	2,9
Südkorea	4 095	+118,5	9 608	+81,6	0,6	2,3
Taiwan	2 399	+108,2	6 521	+173,5	0,4	2,7
sonstige asiatische Länder	16 453	+90,2	39 099	+78,6	2,5	2,4
Amerika	64 492	+44,7	133 865	+51,9	8,7	2,1
Kanada	5 098	+56,2	11 590	+66,9	0,8	2,3
USA	46 629	+43,4	92 187	+48,6	6,0	2,0
sonstige nordamerikanische Länder	585	-27,8	1 517	-1,7	0,1	2,6
Mittelamerika und Karibik	3 899	+96,5	8 462	+100,0	0,6	2,2
Brasilien	4 120	+56,7	10 355	+72,6	0,7	2,5
sonstige südamerikanische Länder	4 161	+24,0	9 754	+32,5	0,6	2,3
Australien	5 727	+76,4	12 975	+92,1	0,8	2,3
Neuseeland und Ozeanien	1 235	+127,0	2 697	+131,9	0,2	2,2
Ohne Angabe	56 627	+247,9	101 619	+255,1	6,6	1,8

Anmerkungen Seite 66

Noch: 3.4 Leistung der Beherbergungsstätten nach Reisegebieten und Herkunftsländern

Januar bis September 2023

Reisegebiet Herkunftsland (ständiger Wohnsitz)	Ankünfte		Übernachtungen			Mittlere Aufenthalts- dauer ³⁾
	aller Gäste	Verän- derung ¹⁾	aller Gäste	Verän- derung ¹⁾	Anteil ²⁾	
Ruhrgebiet	2 764 013	+25,8	5 472 918	+20,6	100	2,0
Bundesrepublik Deutschland	2 280 105	+21,5	4 544 492	+16,5	83,0	2,0
Ausland	483 908	+50,9	928 426	+46,3	17,0	1,9
Europa	381 009	+41,7	726 582	+37,7	78,3	1,9
EU-Länder	324 333	+43,4	611 393	+38,9	65,9	1,9
Belgien	24 306	+37,4	39 219	+35,7	4,2	1,6
Bulgarien	3 494	+51,4	6 265	+62,0	0,7	1,8
Dänemark	11 842	+35,8	19 195	+42,6	2,1	1,6
Estland	783	+33,4	1 382	+37,4	0,1	1,8
Finnland	2 932	+48,0	5 766	+30,5	0,6	2,0
Frankreich	21 638	+34,2	36 419	+38,5	3,9	1,7
Griechenland	2 625	+68,6	5 992	+56,2	0,6	2,3
Republik Irland	2 558	+64,1	5 006	+70,7	0,5	2,0
Italien	15 247	+58,3	34 359	+40,2	3,7	2,3
Kroatien	2 422	+55,5	5 953	-11,6	0,6	2,5
Lettland	1 089	+18,2	1 835	-0,3	0,2	1,7
Litauen	2 217	+21,0	5 853	+45,6	0,6	2,6
Luxemburg	5 008	+43,1	7 768	+39,7	0,8	1,6
Malta	312	+43,1	524	+30,3	0,1	1,7
Niederlande	98 549	+36,8	156 901	+34,0	16,9	1,6
Österreich	21 750	+34,1	42 998	+25,5	4,6	2,0
Polen	24 431	+42,0	55 981	+18,5	6,0	2,3
Portugal	3 114	+28,0	7 481	-10,1	0,8	2,4
Rumänien	9 424	+52,8	30 393	+100,4	3,3	3,2
Schweden	8 603	+33,2	13 747	+28,2	1,5	1,6
Slowakische Republik	2 147	+46,6	8 348	+81,7	0,9	3,9
Slowenien	1 687	+52,1	5 445	+28,8	0,6	3,2
Spanien	11 910	+54,2	26 781	+50,1	2,9	2,2
Tschechische Republik	5 895	+40,1	13 615	+36,5	1,5	2,3
Ungarn	3 671	+61,8	7 783	+44,8	0,8	2,1
Vereinigtes Königreich	36 211	+78,3	65 348	+79,2	7,0	1,8
Zypern	468	+37,2	1 036	+10,3	0,1	2,2
Island	379	+49,8	778	+56,9	0,1	2,1
Norwegen	3 470	+18,7	6 552	+21,3	0,7	1,9
Russland	1 897	+22,9	4 565	+20,0	0,5	2,4
Schweiz	22 788	+47,8	40 062	+43,2	4,3	1,8
Türkei	9 303	+44,7	26 088	+40,8	2,8	2,8
Ukraine	4 822	-6,9	8 685	-6,5	0,9	1,8
sonstige europäische Länder	14 017	+26,5	28 459	+29,0	3,1	2,0
Afrika	3 995	+60,0	9 941	+60,0	1,1	2,5
Republik Südafrika	667	+42,8	1 566	+27,4	0,2	2,3
sonstige afrikanische Länder	3 328	+63,9	8 375	+68,0	0,9	2,5
Asien	27 425	+125,5	69 368	+129,8	7,5	2,5
Arabische Golfstaaten	3 257	+73,3	7 181	+71,8	0,8	2,2
Volksrepublik China und Hongkong	7 604	+345,7	18 824	+427,1	2,0	2,5
Indien	3 820	+113,9	12 510	+170,7	1,3	3,3
Israel	1 595	+51,2	3 360	+48,2	0,4	2,1
Japan	2 145	+206,4	5 073	+116,5	0,5	2,4
Südkorea	1 461	+108,7	3 682	+120,5	0,4	2,5
Taiwan	609	+137,9	1 508	+139,4	0,2	2,5
sonstige asiatische Länder	6 934	+70,0	17 230	+58,0	1,9	2,5
Amerika	25 486	+56,4	52 846	+46,0	5,7	2,1
Kanada	2 275	+59,5	5 178	+60,5	0,6	2,3
USA	17 519	+48,1	34 871	+34,9	3,8	2,0
sonstige nordamerikanische Länder	421	+108,4	786	+79,5	0,1	1,9
Mittelamerika und Karibik	1 563	+93,2	3 305	+74,6	0,4	2,1
Brasilien	1 681	+60,4	4 147	+61,6	0,4	2,5
sonstige südamerikanische Länder	2 027	+106,8	4 559	+104,7	0,5	2,2
Australien	1 917	+75,9	4 093	+61,0	0,4	2,1
Neuseeland und Ozeanien	442	+54,0	968	+20,2	0,1	2,2
Ohne Angabe	43 634	+124,1	64 628	+108,0	7,0	1,5

Anmerkungen Seite 66

Noch: 3.4 Leistung der Beherbergungsstätten nach Reisegebieten und Herkunftsländern

Januar bis September 2023

Reisegebiet Herkunftsland (ständiger Wohnsitz)	Ankünfte		Übernachtungen			Mittlere Aufenthalts- dauer ³⁾
	aller Gäste	Verän- derung ¹⁾	aller Gäste	Verän- derung ¹⁾	Anteil ²⁾	
Bergisches Städtedreieck	271 441	+20,5	627 694	+18,0	100	2,3
Bundesrepublik Deutschland	226 158	+17,1	531 792	+14,9	84,7	2,4
Ausland	45 283	+40,6	95 902	+38,8	15,3	2,1
Europa	37 325	+31,1	76 329	+30,3	79,6	2,0
EU-Länder	31 533	+27,0	60 812	+19,7	63,4	1,9
Belgien	1 930	+27,8	3 224	+23,2	3,4	1,7
Bulgarien	324	-30,2	652	-10,4	0,7	2,0
Dänemark	1 789	+20,6	2 630	+18,5	2,7	1,5
Estland	74	+39,6	117	+33,0	0,1	1,6
Finnland	253	+25,2	514	+49,4	0,5	2,0
Frankreich	2 714	+27,8	4 668	+28,0	4,9	1,7
Griechenland	373	+56,7	790	+31,2	0,8	2,1
Republik Irland	269	+54,6	687	+49,3	0,7	2,6
Italien	1 851	+28,0	4 161	+54,4	4,3	2,2
Kroatien	193	+70,8	419	+88,7	0,4	2,2
Lettland	132	+45,1	227	+37,6	0,2	1,7
Litauen	279	+32,9	477	+42,0	0,5	1,7
Luxemburg	336	+34,9	511	+41,2	0,5	1,5
Malta	27	+68,8	52	+85,7	0,1	1,9
Niederlande	6 718	+13,6	11 770	+14,4	12,3	1,8
Österreich	1 718	+22,7	3 624	+25,1	3,8	2,1
Polen	3 780	+9,4	8 148	-29,4	8,5	2,2
Portugal	309	+53,7	599	+52,0	0,6	1,9
Rumänien	892	+35,6	1 920	+37,0	2,0	2,2
Schweden	1 160	+12,1	1 803	+19,6	1,9	1,6
Slowakische Republik	372	+43,6	1 284	+107,4	1,3	3,5
Slowenien	217	+117,0	464	+29,2	0,5	2,1
Spanien	1 299	+56,7	2 706	+44,2	2,8	2,1
Tschechische Republik	879	+64,6	2 402	+131,9	2,5	2,7
Ungarn	693	+65,8	1 269	+60,4	1,3	1,8
Vereinigtes Königreich	2 882	+77,9	5 570	+56,8	5,8	1,9
Zypern	70	+233,3	124	+202,4	0,1	1,8
Island	82	+355,6	154	+140,6	0,2	1,9
Norwegen	376	-	618	-9,9	0,6	1,6
Russland	193	+85,6	319	+12,7	0,3	1,7
Schweiz	2 276	+49,8	4 292	+46,1	4,5	1,9
Türkei	945	+61,8	2 352	+81,3	2,5	2,5
Ukraine	757	+40,4	2 795	+82,3	2,9	3,7
sonstige europäische Länder	1 163	+125,0	4 987	+422,2	5,2	4,3
Afrika	516	+74,9	1 147	+13,2	1,2	2,2
Republik Südafrika	93	+121,4	233	+45,6	0,2	2,5
sonstige afrikanische Länder	423	+67,2	914	+7,2	1,0	2,2
Asien	3 300	+209,6	9 261	+208,4	9,7	2,8
Arabische Golfstaaten	167	-1,8	572	+5,3	0,6	3,4
Volksrepublik China und Hongkong	929	x	2 650	x	2,8	2,9
Indien	994	+481,3	3 020	+310,3	3,1	3,0
Israel	124	-1,6	275	-17,9	0,3	2,2
Japan	260	+233,3	709	+291,7	0,7	2,7
Südkorea	206	+171,1	454	+215,3	0,5	2,2
Taiwan	86	+100,0	197	+189,7	0,2	2,3
sonstige asiatische Länder	534	+91,4	1 384	+88,3	1,4	2,6
Amerika	2 442	+39,8	6 063	+10,9	6,3	2,5
Kanada	204	+24,4	496	-24,8	0,5	2,4
USA	1 730	+37,4	4 017	+11,1	4,2	2,3
sonstige nordamerikanische Länder	30	+233,3	60	+7,1	0,1	2,0
Mittelamerika und Karibik	194	+70,2	496	+6,7	0,5	2,6
Brasilien	175	+56,3	716	+66,5	0,7	4,1
sonstige südamerikanische Länder	109	+22,5	278	+15,8	0,3	2,6
Australien	167	+59,0	414	+60,5	0,4	2,5
Neuseeland und Ozeanien	33	+50,0	71	+6,0	0,1	2,2
Ohne Angabe	1 500	+209,3	2 617	+270,7	2,7	1,7

Anmerkungen Seite 66

Noch: 3.4 Leistung der Beherbergungsstätten nach Reisegebieten und Herkunftsländern

Januar bis September 2023

Reisegebiet Herkunftsland (ständiger Wohnsitz)	Ankünfte		Übernachtungen			Mittlere Aufenthalts- dauer ³⁾
	aller Gäste	Verän- derung ¹⁾	aller Gäste	Verän- derung ¹⁾	Anteil ²⁾	
Nordrhein-Westfalen	17 679 864	+19,1	40 523 773	+15,5	100	2,3
Bundesrepublik Deutschland	14 058 930	+16,0	32 762 402	+12,4	80,8	2,3
Ausland	3 620 934	+33,0	7 761 371	+30,9	19,2	2,1
Europa	2 776 998	+26,1	6 011 107	+24,4	77,4	2,2
EU-Länder	2 413 067	+25,6	5 262 079	+23,5	67,8	2,2
Belgien	240 242	+21,8	450 139	+17,9	5,8	1,9
Bulgarien	16 195	+45,7	39 396	+22,0	0,5	2,4
Dänemark	69 958	+20,0	131 471	+19,2	1,7	1,9
Estland	5 260	+12,8	10 465	+7,6	0,1	2,0
Finnland	20 016	+44,1	39 140	+45,3	0,5	2,0
Frankreich	167 621	+30,6	294 160	+30,7	3,8	1,8
Griechenland	18 096	+40,4	41 672	+25,3	0,5	2,3
Republik Irland	23 012	+20,0	47 968	+25,2	0,6	2,1
Italien	122 072	+39,3	263 964	+38,4	3,4	2,2
Kroatien	15 331	+66,7	50 772	+34,0	0,7	3,3
Lettland	6 139	+15,3	13 683	+11,6	0,2	2,2
Litauen	12 681	-5,9	49 618	+17,2	0,6	3,9
Luxemburg	42 892	+27,0	68 095	+24,6	0,9	1,6
Malta	2 573	+74,3	7 060	+97,5	0,1	2,7
Niederlande	845 885	+15,6	1 927 778	+16,4	24,8	2,3
Österreich	118 780	+25,1	242 412	+22,9	3,1	2,0
Polen	118 833	+24,1	379 993	+14,5	4,9	3,2
Portugal	23 049	+41,4	54 027	+32,5	0,7	2,3
Rumänien	33 709	+23,0	113 255	+16,3	1,5	3,4
Schweden	50 268	+26,8	85 016	+28,8	1,1	1,7
Slowakische Republik	12 953	+33,2	45 007	+19,6	0,6	3,5
Slowenien	9 700	+26,6	30 008	+4,9	0,4	3,1
Spanien	106 887	+32,1	231 566	+35,5	3,0	2,2
Tschechische Republik	39 310	+47,0	86 865	+39,6	1,1	2,2
Ungarn	19 624	+27,7	48 294	+25,0	0,6	2,5
Vereinigtes Königreich	268 361	+52,0	501 969	+53,1	6,5	1,9
Zypern	3 620	+61,8	8 286	+45,4	0,1	2,3
Island	3 254	+17,9	7 278	+22,8	0,1	2,2
Norwegen	24 546	+32,0	45 248	+33,1	0,6	1,8
Russland	12 282	+30,8	30 166	+16,5	0,4	2,5
Schweiz	150 761	+30,0	279 940	+30,8	3,6	1,9
Türkei	66 314	+53,5	148 625	+49,2	1,9	2,2
Ukraine	22 166	-16,3	48 885	-12,5	0,6	2,2
sonstige europäische Länder	84 608	+32,8	188 886	+38,2	2,4	2,2
Afrika	28 634	+48,6	88 379	+42,2	1,1	3,1
Republik Südafrika	5 990	+64,4	14 645	+62,3	0,2	2,4
sonstige afrikanische Länder	22 644	+44,9	73 734	+38,8	1,0	3,3
Asien	263 744	+86,2	636 711	+73,5	8,2	2,4
Arabische Golfstaaten	47 114	+11,9	111 297	+4,7	1,4	2,4
Volksrepublik China und Hongkong	67 440	+281,3	146 088	+281,6	1,9	2,2
Indien	24 318	+71,4	67 199	+79,6	0,9	2,8
Israel	14 778	+46,1	34 250	+46,3	0,4	2,3
Japan	32 953	+133,0	84 239	+108,2	1,1	2,6
Südkorea	13 842	+96,3	32 303	+77,1	0,4	2,3
Taiwan	8 096	+152,4	18 774	+177,9	0,2	2,3
sonstige asiatische Länder	55 203	+66,7	142 561	+48,4	1,8	2,6
Amerika	272 666	+34,6	538 377	+36,0	6,9	2,0
Kanada	20 541	+44,7	45 266	+48,2	0,6	2,2
USA	202 221	+31,2	374 328	+32,2	4,8	1,9
sonstige nordamerikanische Länder	2 624	+32,5	6 334	+39,1	0,1	2,4
Mittelamerika und Karibik	13 926	+69,0	32 176	+60,2	0,4	2,3
Brasilien	17 086	+48,8	41 536	+50,0	0,5	2,4
sonstige südamerikanische Länder	16 268	+29,2	38 737	+29,3	0,5	2,4
Australien	21 608	+86,5	47 033	+88,2	0,6	2,2
Neuseeland und Ozeanien	4 631	+91,0	10 189	+94,4	0,1	2,2
Ohne Angabe	252 653	+76,0	429 575	+77,7	5,5	1,7

Anmerkungen Seite 66

4.1 Leistung der Campingplätze nach Herkunftsländern

September 2023

Herkunftsland (ständiger Wohnsitz)	Ankünfte		Übernachtungen			Mittlere Aufenthaltsdauer ³⁾
	aller Gäste	Veränderung ¹⁾	aller Gäste	Veränderung ¹⁾	Anteil ²⁾	
Nordrhein-Westfalen	115 140	+26,2	267 567	+20,8	100	2,3
Bundesrepublik Deutschland	100 902	+26,8	234 041	+20,7	87,5	2,3
Ausland	14 238	+22,0	33 526	+21,6	12,5	2,4
Europa	14 147	+21,8	33 348	+21,4	99,5	2,4
EU-Länder	13 202	+22,9	31 255	+21,0	93,2	2,4
Belgien	1 542	+18,8	3 056	+16,4	9,1	2,0
Bulgarien	11	+57,1	13	+85,7	–	1,2
Dänemark	360	+5,0	722	+16,5	2,2	2,0
Estland	7	x	13	x	–	1,9
Finnland	64	+45,5	143	+169,8	0,4	2,2
Frankreich	261	+53,5	498	+59,6	1,5	1,9
Griechenland	1	x	3	x	–	3,0
Republik Irland	78	+50,0	649	+305,6	1,9	8,3
Italien	77	+22,2	111	+9,9	0,3	1,4
Kroatien	2	x	2	x	–	1,0
Lettland	6	+100,0	32	x	0,1	5,3
Litauen	–	–	–	–	–	–
Luxemburg	95	+50,8	265	+89,3	0,8	2,8
Malta	4	x	4	x	–	1,0
Niederlande	9 100	+21,3	22 792	+16,8	68,0	2,5
Österreich	138	+20,0	274	+15,1	0,8	2,0
Polen	49	+22,5	101	+6,3	0,3	2,1
Portugal	4	+300,0	10	+400,0	–	2,5
Rumänien	13	+116,7	16	–36,0	–	1,2
Schweden	477	–4,0	570	–7,9	1,7	1,2
Slowakische Republik	5	x	5	x	–	1,0
Slowenien	17	x	21	x	0,1	1,2
Spanien	98	+84,9	259	+125,2	0,8	2,6
Tschechische Republik	18	+200,0	26	+116,7	0,1	1,4
Ungarn	13	x	17	+240,0	0,1	1,3
Vereinigtes Königreich	762	+60,8	1 653	+39,0	4,9	2,2
Zypern	–	–	–	–	–	–
Island	–	–	–	–	–	–
Norwegen	137	–30,8	311	+27,5	0,9	2,3
Russland	14	+366,7	20	x	0,1	1,4
Schweiz	526	+30,8	1 163	+43,6	3,5	2,2
Türkei	14	+180,0	56	+194,7	0,2	4,0
Ukraine	6	+200,0	14	+40,0	–	2,3
sonstige europäische Länder	248	–6,8	529	–3,5	1,6	2,1
Afrika	–	–	–	–	–	–
Republik Südafrika	–	–	–	–	–	–
sonstige afrikanische Länder	–	–	–	–	–	–
Asien	13	–7,1	54	+157,1	0,2	4,2
Arabische Golfstaaten	–	–	–	–	–	–
Volksrepublik China und Hongkong	–	–	–	–	–	–
Indien	–	–	–	–	–	–
Israel	–	–	–	–	–	–
Japan	–	–	–	–	–	–
Südkorea	4	+100,0	4	+100,0	–	1,0
Taiwan	–	–	–	–	–	–
sonstige asiatische Länder	9	+200,0	50	x	0,1	5,6
Amerika	48	+37,1	88	+39,7	0,3	1,8
Kanada	13	–13,3	32	+52,4	0,1	2,5
USA	19	+58,3	31	+82,4	0,1	1,6
sonstige nordamerikanische Länder	1	x	2	x	–	2,0
Mittelamerika und Karibik	7	x	13	+116,7	–	1,9
Brasilien	–	–	–	–	–	–
sonstige südamerikanische Länder	8	+100,0	10	–37,5	–	1,3
Australien	22	+450,0	28	+300,0	0,1	1,3
Neuseeland und Ozeanien	6	+200,0	6	+200,0	–	1,0
Ohne Angabe	2	x	2	x	–	1,0

1) Veränderung gegenüber dem Vorjahreszeitraum in % – 2) Bei Übernachtungen von Gästen aus der Bundesrepublik Deutschland und dem Ausland: Anteil an allen Übernachtungen im Bundesgebiet; sonst: Anteil an allen Übernachtungen am Ausland zusammen. – 3) mittlere Aufenthaltsdauer in Tagen = Übernachtungen / Ankünfte

4.2 Leistung der Campingplätze nach Herkunftsländern

Januar bis September 2023

Herkunftsland (ständiger Wohnsitz)	Ankünfte		Übernachtungen			Mittlere Aufenthaltsdauer ³⁾
	aller Gäste	Veränderung ¹⁾	aller Gäste	Veränderung ¹⁾	Anteil ²⁾	
Nordrhein-Westfalen	834 974	+5,1	2 238 811	+8,4	100	2,7
Bundesrepublik Deutschland	721 148	+4,1	1 951 498	+7,0	87,2	2,7
Ausland	113 826	+12,0	287 313	+19,1	12,8	2,5
Europa	112 111	+10,9	284 714	+18,5	99,1	2,5
EU-Länder	104 328	+10,3	267 728	+17,6	93,2	2,6
Belgien	12 841	+13,6	26 644	+16,7	9,3	2,1
Bulgarien	58	+75,8	169	+67,3	0,1	2,9
Dänemark	2 945	+5,5	6 551	-3,8	2,3	2,2
Estland	53	+47,2	66	+53,5	-	1,2
Finnland	480	+23,1	829	+53,2	0,3	1,7
Frankreich	3 445	+32,2	6 081	+31,8	2,1	1,8
Griechenland	28	x	104	x	-	3,7
Republik Irland	300	+18,1	1 912	+234,3	0,7	6,4
Italien	1 385	+14,3	2 141	+10,4	0,7	1,5
Kroatien	15	+50,0	108	x	-	7,2
Lettland	36	+50,0	172	+454,8	0,1	4,8
Litauen	71	+102,9	109	+101,9	-	1,5
Luxemburg	714	+32,7	1 951	+68,2	0,7	2,7
Malta	6	+200,0	8	+300,0	-	1,3
Niederlande	71 009	+5,6	199 147	+15,1	69,3	2,8
Österreich	1 184	+22,4	2 551	+21,7	0,9	2,2
Polen	493	+22,9	1 087	+37,6	0,4	2,2
Portugal	74	+42,3	190	+52,0	0,1	2,6
Rumänien	54	-	100	+1,0	-	1,9
Schweden	2 814	+9,4	3 868	+6,5	1,3	1,4
Slowakische Republik	44	+51,7	104	+121,3	-	2,4
Slowenien	98	+78,2	164	+121,6	0,1	1,7
Spanien	800	+59,4	1 668	+51,2	0,6	2,1
Tschechische Republik	259	+32,8	436	+72,3	0,2	1,7
Ungarn	85	+97,7	151	+12,7	0,1	1,8
Vereinigtes Königreich	5 033	+55,9	11 407	+50,6	4,0	2,3
Zypern	4	-50,0	10	-58,3	-	2,5
Island	39	+129,4	59	+63,9	-	1,5
Norwegen	1 390	+11,1	2 713	+41,7	0,9	2,0
Russland	22	+100,0	33	+32,0	-	1,5
Schweiz	4 174	+32,7	9 877	+50,7	3,4	2,4
Türkei	50	-5,7	124	-2,4	-	2,5
Ukraine	58	+45,0	79	+19,7	-	1,4
sonstige europäische Länder	2 050	+1,2	4 101	+6,0	1,4	2,0
Afrika	28	-39,1	42	-50,0	-	1,5
Republik Südafrika	22	-31,3	35	-39,7	-	1,6
sonstige afrikanische Länder	6	-57,1	7	-73,1	-	1,2
Asien	272	+145,0	622	+214,1	0,2	2,3
Arabische Golfstaaten	20	+25,0	63	+85,3	-	3,2
Volksrepublik China und Hongkong	34	+277,8	83	+260,9	-	2,4
Indien	10	+42,9	18	+157,1	-	1,8
Israel	34	+36,0	37	-15,9	-	1,1
Japan	3	+50,0	5	-	-	1,7
Südkorea	105	x	287	x	0,1	2,7
Taiwan	2	-33,3	2	-60,0	-	1,0
sonstige asiatische Länder	64	+64,1	127	+95,4	-	2,0
Amerika	339	+58,4	558	+44,2	0,2	1,6
Kanada	81	+32,8	168	+43,6	0,1	2,1
USA	114	+32,6	168	+30,2	0,1	1,5
sonstige nordamerikanische Länder	1	x	2	x	-	2,0
Mittelamerika und Karibik	22	+37,5	43	+48,3	-	2,0
Brasilien	40	+60,0	70	+150,0	-	1,8
sonstige südamerikanische Länder	81	+211,5	107	+27,4	-	1,3
Australien	167	+169,4	255	+147,6	0,1	1,5
Neuseeland und Ozeanien	81	+224,0	113	+82,3	-	1,4
Ohne Angabe	828	x	1 009	x	0,4	1,2

Anmerkungen Seite 79

Reisegebiete in Nordrhein-Westfalen



Grafik: IT.NRW

Reisegebiete in Nordrhein-Westfalen

Amtliche Schlüssel-Nummer	Verwaltungsbezirk	Amtliche Schlüssel-Nummer	Verwaltungsbezirk
Eifel und Region Aachen		Bergisches Land	
334 000	Städteregion Aachen	316 000	Leverkusen, krfr. Stadt
358 000	Kreis Düren	374 000	Oberbergischer Kreis
366 000	Kreis Euskirchen	378 000	Rhein.-Berg. Kreis
Niederrhein		Bergisches Städtedreieck	
112 000	Duisburg, krfr. Stadt	120 000	Remscheid, krfr. Stadt
114 000	Krefeld, krfr. Stadt	122 000	Solingen, krfr. Stadt
116 000	Mönchengladbach, krfr. Stadt	124 000	Wuppertal, krfr. Stadt
154 000	Kreis Kleve		
162 000	Rhein-Kreis Neuss		
166 000	Kreis Viersen		
170 000	Kreis Wesel		
370 000	Kreis Heinsberg		
Münsterland		Bonn und Rhein-Sieg-Kreis	
515 000	Münster, krfr. Stadt	314 000	Bonn, krfr. Stadt
554 000	Kreis Borken	382 000	Rhein-Sieg-Kreis
558 000	Kreis Coesfeld		
566 000	Kreis Steinfurt		
570 000	Kreis Warendorf		
Teutoburger Wald		Köln und Rhein-Erft-Kreis	
711 000	Bielefeld, krfr. Stadt	315 000	Köln, krfr. Stadt
754 000	Kreis Gütersloh	362 000	Rhein-Erft-Kreis
758 000	Kreis Herford		
762 000	Kreis Höxter		
766 000	Kreis Lippe		
770 000	Kreis Minden-Lübbecke		
774 000	Kreis Paderborn		
Sauerland		Düsseldorf und Kreis Mettmann	
958 000	Hochsauerland Kreis	111 000	Düsseldorf, krfr. Stadt
962 000	Märkischer Kreis	158 000	Kreis Mettmann
966 000	Kreis Olpe		
974 000	Kreis Soest		
Siegerland-Wittgenstein		Ruhrgebiet	
970 000	Kreis Siegen-Wittgenstein	113 000	Essen, krfr. Stadt
		117 000	Mülheim an der Ruhr, krfr. Stadt
		119 000	Oberhausen, krfr. Stadt
		512 000	Bottrop, krfr. Stadt
		513 000	Gelsenkirchen, krfr. Stadt
		562 000	Kreis Recklinghausen
		911 000	Bochum, krfr. Stadt
		913 000	Dortmund, krfr. Stadt
		914 000	Hagen, krfr. Stadt
		915 000	Hamm, krfr. Stadt
		916 000	Herne, krfr. Stadt
		954 000	Ennepe-Ruhr-Kreis
		978 000	Kreis Unna

Kur- und Erholungsorte in Nordrhein-Westfalen

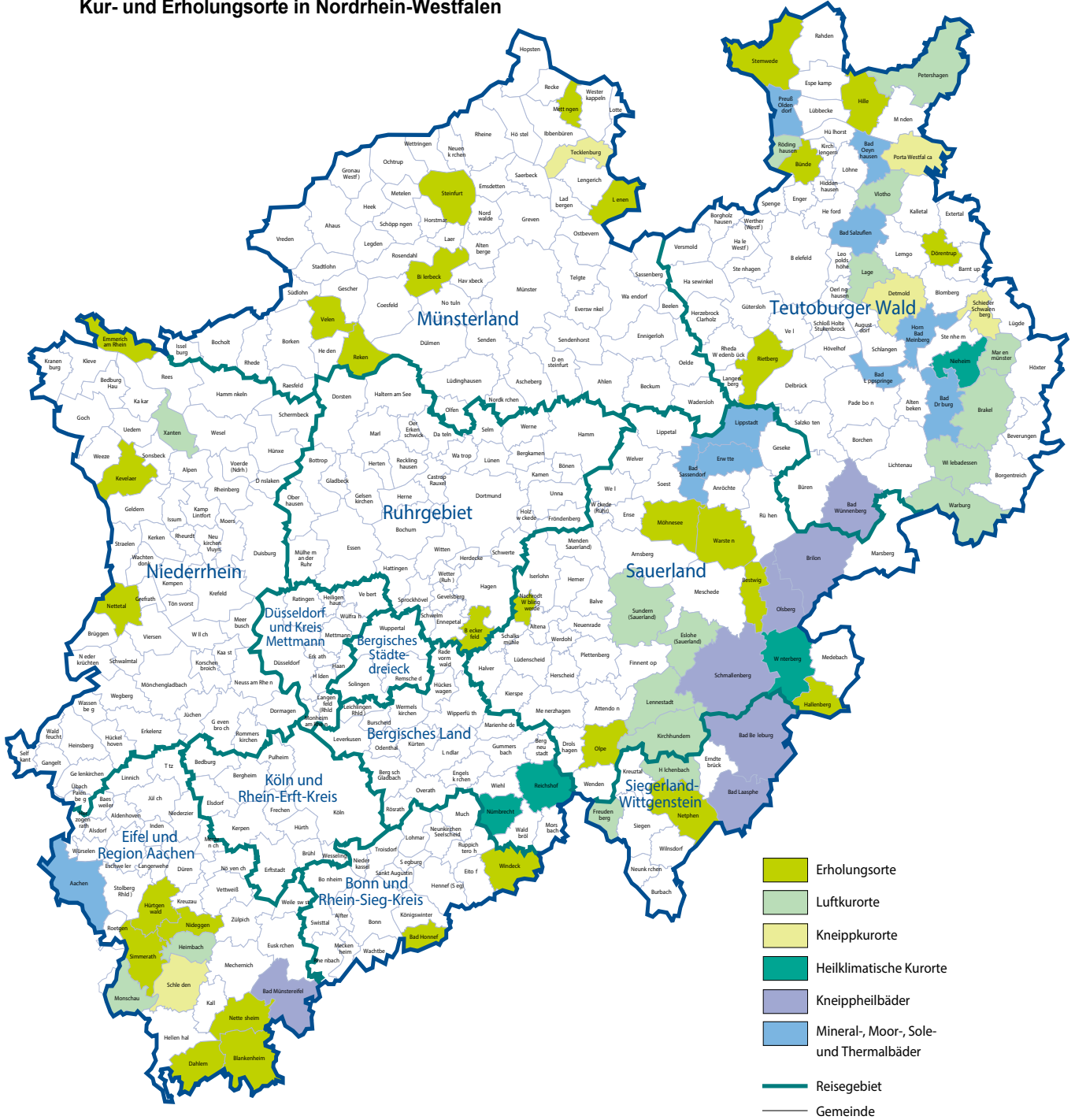

Grafik: IT.NRW

Kurorte und Erholungsorte in Nordrhein-Westfalen

Amtliche Schlüssel-Nummer	Gemeinde	Amtliche Schlüssel-Nummer	Gemeinde
Mineral-, Moor-, Sole- und Thermalbäder		noch: Luftkurort	
334 002	Aachen, Stadt	966 016	Kirchhundem
762 004	Bad Driburg, Stadt	766 040	Lage, Stadt
774 008	Bad Lippspringe, Stadt	966 020	Lennebstadt, Stadt
770 004	Bad Oeynhausen, Stadt	762 024	Marienmünster, Stadt
766 008	Bad Salzuflen, Stadt	334 020	Monschau, Stadt
974 008	Bad Sassendorf	770 028	Petershagen, Stadt
974 016	Erwitte, Stadt	758 028	Rödinghausen
766 032	Horn-Bad Meinberg, Stadt	958 044	Sundern (Sauerland), Stadt
974 028	Lippstadt, Stadt	758 036	Vlotho, Stadt
770 036	Preußisch-Oldendorf, Stadt	762 036	Warburg, Stadt
		762 040	Willebadessen, Stadt
		170 052	Xanten, Stadt
Heilklimatischer Kurort		Erholungsort	
762 028	Nieheim, Stadt	382 008	Bad Honnef, Stadt
374 032	Nümbrecht	958 008	Bestwig
374 040	Reichshof	558 008	Billerbeck, Stadt
958 048	Winterberg, Stadt	366 008	Blankenheim
		954 004	Breckerfeld, Stadt
Kneippkurort		758 004	Bünde, Stadt
766 020	Detmold, Stadt	366 012	Dahlem
770 032	Porta Westfalica, Stadt	766 024	Dörentrup
766 060	Schieder-Schwalenberg, Stadt	154 008	Emmerich am Rhein, Stadt
366 036	Schleiden, Stadt	958 020	Hallenberg, Stadt
566 088	Tecklenburg, Stadt	770 012	Hille
		358 016	Hürtgenwald
Kneippheilbad		154 032	Kevelaer, Stadt
970 004	Bad Berleburg, Stadt	566 044	Lienen
970 028	Bad Laasphe, Stadt	566 056	Mettingen
366 004	Bad Münstereifel, Stadt	974 032	Möhnesee
774 040	Bad Wünnenberg, Stadt	962 044	Nachrodt-Wiblingwerde
958 012	Brilon, Stadt	970 032	Netphen, Stadt
958 036	Olsberg, Stadt	366 032	Nettersheim
958 040	Schmallenberg, Stadt	166 016	Nettetal, Stadt
		358 044	Nideggen, Stadt
Luftkurort		966 024	Olpe, Stadt
762 016	Brakel, Stadt	554 044	Reken
958 016	Eslohe (Sauerland)	754 032	Rietberg, Stadt
970 016	Freudenberg, Stadt	334 028	Simmerath
358 012	Heimbach, Stadt	566 084	Steinfurt, Stadt
970 020	Hilchenbach, Stadt	770 044	Stemwede
		554 064	Velen, Stadt
		974 044	Warstein, Stadt
		382 076	Windeck

Stand: Dezember 2018

Veröffentlichungen aus den Bereichen Handel und Verkehr

Entwicklung von Umsatz und Beschäftigung in nordrhein-westfälischen Unternehmen des Einzelhandels, des Kraftfahrzeughandels, des Großhandels und des Gastgewerbes

Inhalt: Jedes der drei monatlich erscheinenden Hefte enthält die vorläufigen Ergebnisse der Umsatzentwicklung und der Entwicklung der Beschäftigtenzahlen als Messzahlen auf der Basis des Jahres 2015 und als prozentuale Abweichung zum Vormonat und zum Vorjahresmonat. Die Ergebnisse werden in einigen Eckzahlen für die wichtigsten Wirtschaftszweige dargestellt.

Einzelhandel: Artikel-Nr. G11
Gastgewerbe: Artikel-Nr. G43
Großhandel: Artikel-Nr. G12
Kraftfahrzeughandel (inkl. Instandhaltung und Reparatur): Artikel-Nr. G15

Fachliche Auskünfte zu diesen Veröffentlichungen erteilen Ihnen gerne Nicolai Lonny und Yu-Ri Löschner unter Telefon-Nr. 0211 9449-3265 bzw. 0211 9449-3786.

Gäste und Übernachtungen im Reiseverkehr Nordrhein-Westfalens

Inhalt: Das Heft enthält vorläufige Ergebnisse von Ankünften, Übernachtungen und Aufenthaltsdauer der Gäste in nordrhein-westfälischen Beherbergungsstätten sowie die Zahl der Beherbergungsstätten, Gästebetten und die prozentuale Kapazitätsauslastung gegliedert nach Bade-, Kur-, Erholungsorten und sonstigen Gemeinden, nach Betriebsarten, Regionaleinheiten, Reisegebieten und nach Herkunftsländern. Dargestellt wird die Anzahl, die prozentuale Veränderung gegenüber dem Vorjahresmonat sowie die durchschnittliche Aufenthaltsdauer in Tagen.

Artikel-Nr. G41

Fachliche Auskünfte zu diesen Veröffentlichungen erteilen Ihnen gerne Numan Yazici und Michael Schumann unter Telefon-Nr. 0211 9449-3819 bzw. 0211 9449-3818.

Straßenverkehrsunfälle in Nordrhein-Westfalen

Inhalt: Der Monatsbericht enthält Ergebnisse von Straßenverkehrsunfällen und dabei Verunglückten in Nordrhein-Westfalen nach Unfallkategorien, nach Straßen-, Unfallarten, Unfalltypen, nach Tagesdatum, Ortslage, Art der Verkehrsbeteiligung, Unfallursachen und nach Fehlverhalten der Fahrzeugführer sowie die Anzahl der Verunglückten nach der Schwere der Verletzung, Altersgruppen und Geschlecht. Dargestellt werden die monatlichen und die kumulierten Zahlen, die Vorjahresergebnisse und die prozentuale Veränderung gegenüber den Vorjahreszeiträumen. Auf Gemeindeebene sind Ergebnisse nach Ortslage und Unfallkategorien enthalten.

Artikel-Nr. H12

Straßenverkehrsunfälle in Nordrhein-Westfalen

Inhalt: Der Bericht enthält Ergebnisse von Straßenverkehrsunfällen und dabei Verunglückten in Nordrhein-Westfalen nach Unfallkategorien, nach Straßen-, Unfallarten, Unfalltypen, nach Tagesdatum, Ortslage, Art der Verkehrsbeteiligung, Unfallursachen und nach Fehlverhalten der Fahrzeugführer sowie die Anzahl der Verunglückten nach der Schwere der Verletzung, Altersgruppen und Geschlecht. Dargestellt werden die Jahreswerte, die Vorjahresergebnisse und die prozentuale Veränderung gegenüber den Vorjahreszeiträumen. Auf Gemeindeebene sind Ergebnisse nach Ortslage und Unfallkategorien enthalten. Zahlreiche Grafiken und eine Farbkarte runden den Bericht ab.

Artikel-Nr. H13

Fachliche Auskünfte zu diesen Veröffentlichungen erteilen Ihnen gerne Anja Koller-Stausebach und Lina Steimann unter Telefon-Nr. 0211 9449-3833 bzw. 0211 9449-3884.

Binnenschifffahrt in Nordrhein-Westfalen

Inhalt: Der Monatsbericht enthält die Entwicklung des Güterverkehrs auf den nordrhein-westfälischen Binnenwasserstraßen nach Verkehrsbeziehungen und Güterabteilungen. Dargestellt werden die monatlichen Gütermengen in Tonnen bzw. der Containerumschlag für Nordrhein-Westfalen, die Mengen des Vormonats und des Vorjahresmonats sowie die kumulierten Jahreshütermengen im Vergleich zum Vorjahreszeitraum mit der prozentualen Veränderung.

Artikel-Nr. H21

Fachliche Auskünfte zu dieser Veröffentlichung erteilen Ihnen gerne Sabine Schmidt und Lina Steimann unter Telefon-Nr. 0211 9449-3826 bzw. 0211 9449-3884.