



Produkt	Einheit	2022	2021	2020	Produkt	Einheit	2022	2021	2020
Erzeugung von Erdgas	t	2	x	-	Fasererzeugnisse aus...	kg	14	14	36 845 082
Erzeugung von Erdgas	t	2	x	-	Veredlung von Erzeugnissen dieser Güterabteilung	kg	4	4	3 029 310
Erzeugung von Erdgas	t	2	x	-	Textilien	kg	12	12	49 308 780
Erzeugung von Erdgas	t	2	x	-	Textilien	kg	65	65	x
Erzeugung von Erdgas	t	2	x	-	Textilien	kg	5	5	x
Erzeugung von Erdgas	t	2	x	-	Textilien	kg	49	49	x
Erzeugung von Erdgas	t	2	x	-	Textilien	kg	11	11	1 075 085
Erzeugung von Erdgas	t	2	x	-	Textilien	kg	19	19	5 795 500
Erzeugung von Erdgas	t	2	x	-	Textilien	kg	11	11	x
Erzeugung von Erdgas	t	2	x	-	Textilien	kg	12	12	x
Erzeugung von Erdgas	t	2	x	-	Textilien	kg	4	4	x
Erzeugung von Erdgas	t	2	x	-	Textilien	kg	4	4	x
Erzeugung von Erdgas	t	2	x	-	Textilien	kg	2	2	x
Erzeugung von Erdgas	t	2	x	-	Textilien	kg	33	33	x
Erzeugung von Erdgas	t	2	x	-	Textilien	kg	4	4	x
Erzeugung von Erdgas	t	2	x	-	Textilien	kg	10	10	x
Erzeugung von Erdgas	t	2	x	-	Textilien	kg	13	13	x

Statistische Berichte

Gäste und Übernachtungen im Reiseverkehr Nordrhein-Westfalens

Juni 2023



Gäste und Übernachtungen im Reiseverkehr Nordrhein-Westfalens

Juni 2023

Herausgegeben von
Information und Technik Nordrhein-Westfalen, Statistisches Landesamt
Mauerstraße 51, 40476 Düsseldorf • Postfach 10 11 05, 40002 Düsseldorf
Telefon +49211 9449-01 • Telefax +49211 9449-8000
Internet: <http://www.it.nrw>
E-Mail: poststelle@it.nrw.de

Erschienen im August 2023

Alle Statistischen Berichte finden Sie als PDF-Datei zum kostenlosen
Download in unserer Internet-Rubrik Aktuell / Publikationen.
© Information und Technik NRW, Düsseldorf, 2023
Auszugsweise Vervielfältigung und Verbreitung mit Quellenangabe gestattet.

Inhalt

	Seite
Vorbemerkungen	4
Hinweis	5
Grafiken	6
 Tabellenteil	
1. Entwicklung der Ankünfte und Übernachtungen	8
2. Kapazität und Leistung der Beherbergungsstätten im Juni 2023 nach	
2.1 Verwaltungsbezirken	9
2.2 Gemeindegruppen und Betriebsarten	23
2.3 Reisegebieten und Betriebsarten	27
2.4 Reisegebieten und Herkunftsländern	31
3. Leistung der Beherbergungsstätten von Januar bis Juni 2023 nach	
3.1 Verwaltungsbezirken	44
3.2 Gemeindegruppen und Betriebsarten	58
3.3 Reisegebieten und Betriebsarten	62
3.4 Reisegebieten und Herkunftsländern	66
4.1 Leistung der Campingplätze nach Herkunftsländern	79
4.2 Leistung der Campingplätze nach Herkunftsländern – kumulierte Ergebnisse	80
 Karte	
Reisegebiete in Nordrhein-Westfalen	81
Übersicht der Reisegebiete / Regionen in Nordrhein-Westfalen	82
 Karte	
Kur- und Erholungsorte in Nordrhein-Westfalen	83
Verzeichnis der Kurorte und Erholungsorte in Nordrhein-Westfalen	84
 Veröffentlichungen	 85

Vorbemerkungen

In der Beherbergungsstatistik des Reiseverkehrs werden monatlich die angekommenen Gäste und Gästeübernachtungen in Beherbergungsbetrieben und auf Campingplätzen erfasst, wobei die Gäste aus dem Ausland nach dem Herkunftsland (ständiger Wohnsitz) untergliedert werden. Bei Beherbergungsbetrieben wird die Zahl der angebotenen Betten und bei Campingplätzen die Zahl der angebotenen Stellplätze erhoben. Einmal jährlich wird bei Betrieben der klassischen Hotellerie zum Stichtag 31. Juli die Zahl der angebotenen Gästezimmer erfasst und in der Juli-Ausgabe dieses Berichts veröffentlicht.

Die Rechtsgrundlage dieser Erhebung ist das „Gesetz zur Neuordnung der Statistik über die Beherbergung im Reiseverkehr (Beherbergungsstatistikgesetz – BeherbStatG) vom 22. Mai 2002“ (BGBl. I S. 1642), zuletzt geändert durch Artikel 11 des Gesetzes vom 28. Juli 2015 (BGBl. I S. 1400). Nach § 3 (I) dieses Gesetzes werden nur Beherbergungsbetriebe in die Erhebung einbezogen, die zehn und mehr Schlafgelegenheiten bzw. bei Campingplätzen zehn und mehr Stellplätze aufweisen.

Darstellung der Ergebnisse

Die vorliegenden Monatsergebnisse enthalten vorläufige Zahlen. In der Regel weichen aber die endgültigen Ergebnisse nur geringfügig davon ab. In den aufsummierten Teiljahresergebnissen im zweiten Teil des Berichtes fließen jeweils nachträgliche Meldungen von Beherbergungsbetrieben ein, so dass diese Ergebnisse im Laufes des Jahres beständiger werden.

Zurzeit gibt es in Nordrhein-Westfalen zwei Gemeinden (von 396), die keine Beherbergungsstätte mit zehn und mehr Betten haben. Sie werden in der Erhebung nicht berücksichtigt.

Die Zahl der prädikatisierten Orte in Nordrhein-Westfalen beträgt zurzeit 72. Darunter befinden sich 10 Mineral-, Moor-, Sole- und Thermalbäder, 4 Heilklimatische Kurorte, 5 Kneippkurorte, 7 Kneippheilbäder, 16 Luftkurorte und 30 Erholungsorte. Eine Übersicht der Lage dieser Orte finden Sie am Ende des Berichtes.

Hinweis

Abweichungen in den Summen ergeben sich aus dem Runden der Einzelwerte

Eventuelle Abweichungen der Monatswerte in Tabelle 1 gegenüber den Monatswerten vorangegangener Statistischer Berichte ergeben sich durch Nachmeldungen.

Zeichenerklärung

0	weniger als die Hälfte von 1 in der letzten besetzten Stelle, jedoch mehr als nichts
–	nichts vorhanden (genau null)
...	Angabe fällt später an
x	Tabellenfach gesperrt, weil Aussage nicht sinnvoll
.	Zahlenwert unbekannt oder geheim zu halten

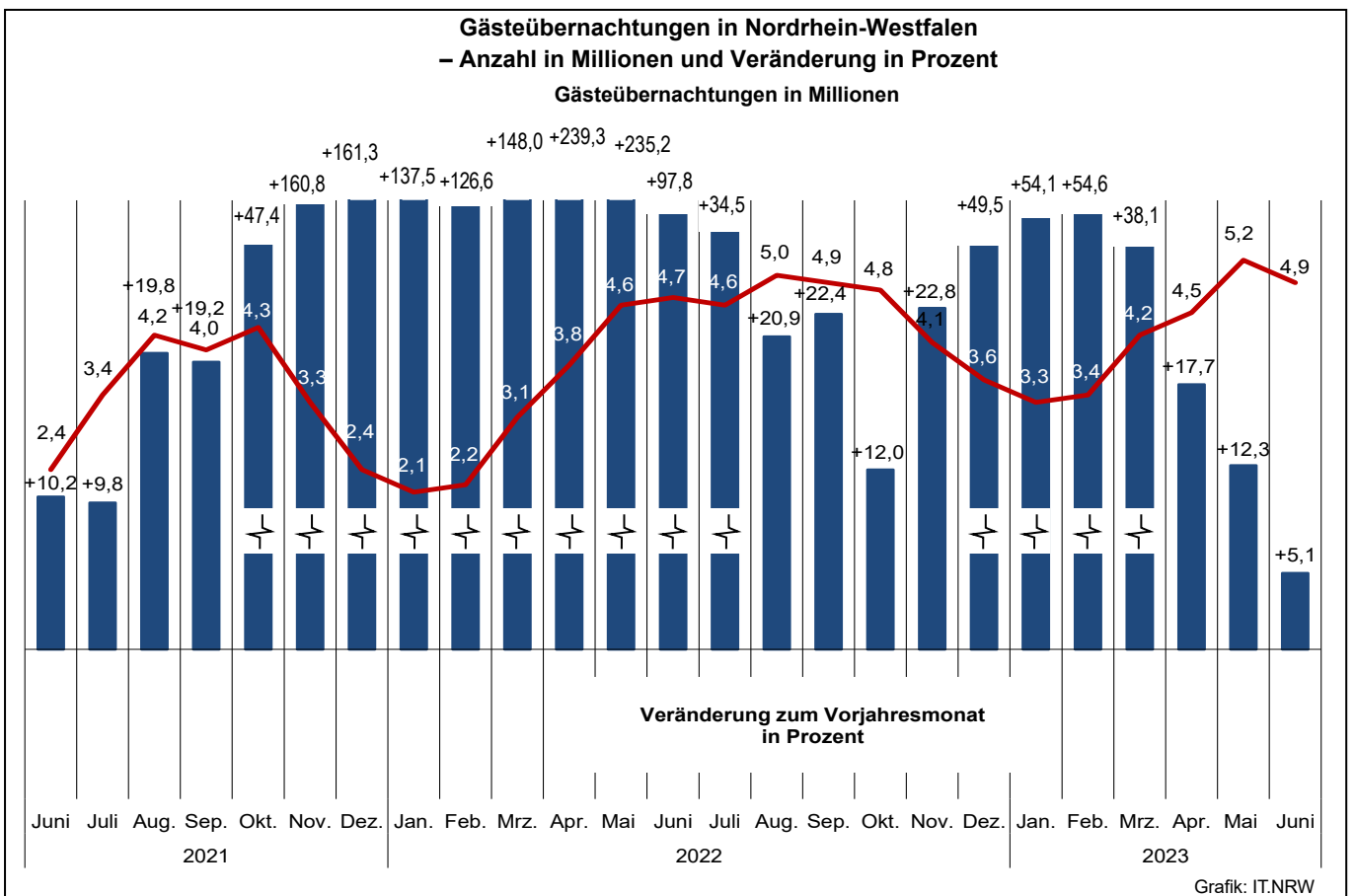
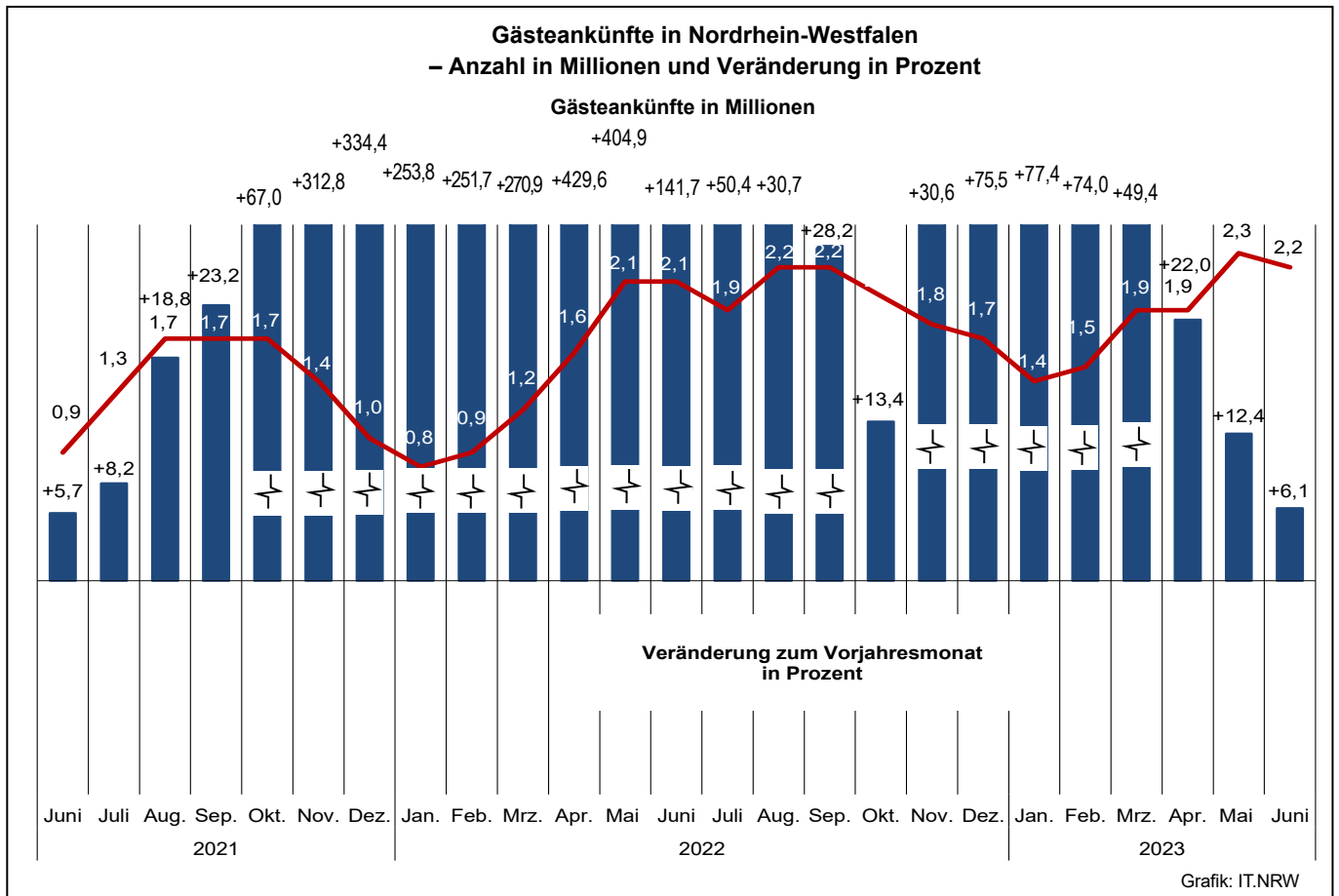

Übernachtungen in NRW je 1 000 Einwohnerinnen und Einwohner nach Reisegebieten
sowie Anteil der deutschen und ausländischen Gäste im Juni 2023

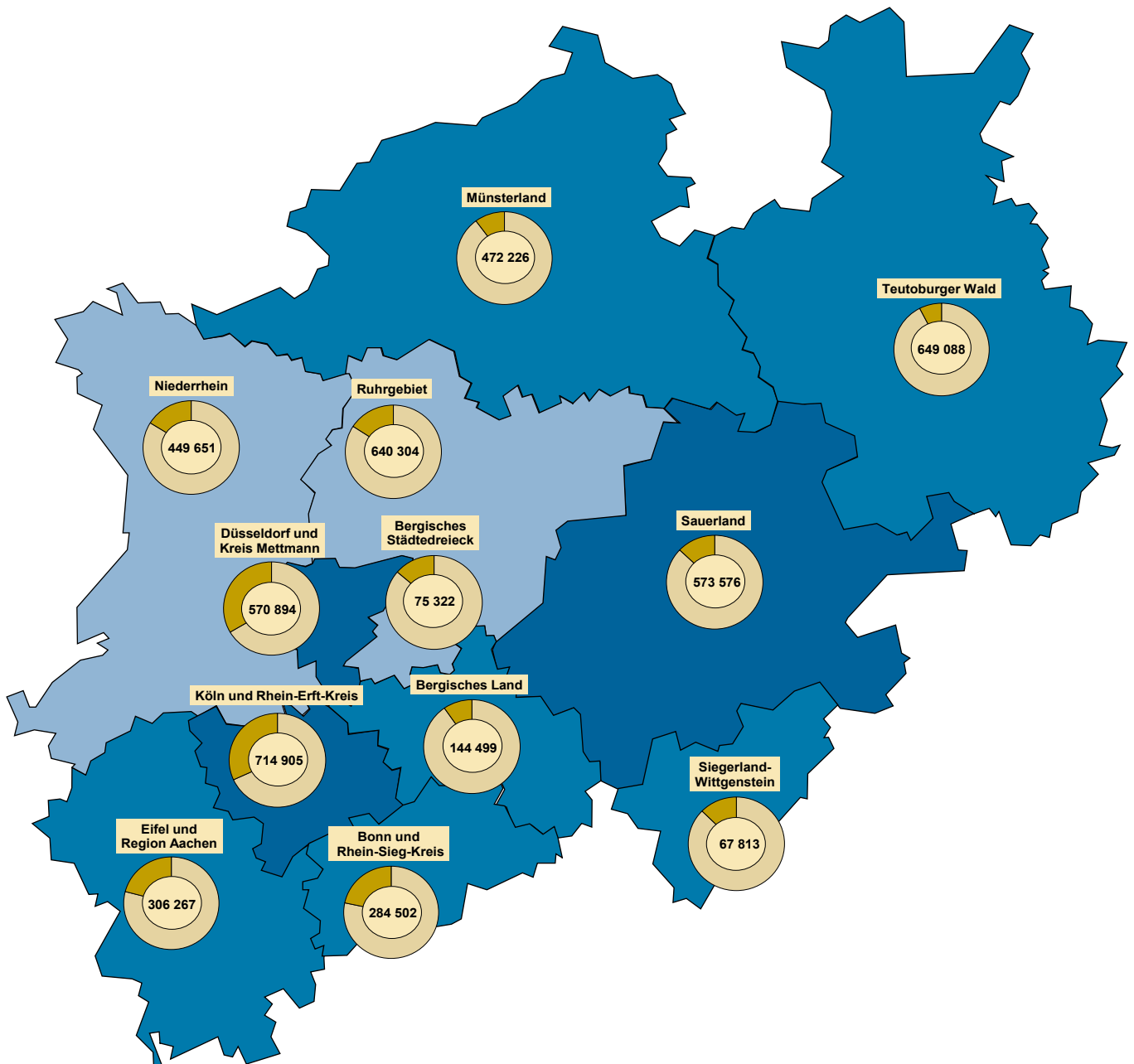

Beherbergungsintensität der
Übernachtungen je 1 000 Einwohnerinnen und Einwohner

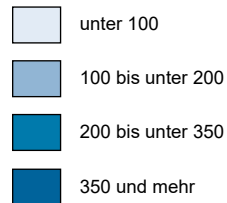

Kreisdiagramme

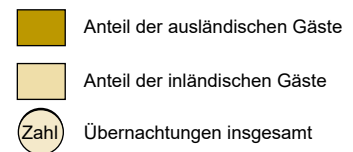

Grafik: IT.NRW

1. Entwicklung der Ankünfte und Übernachtungen

Zeitraum	Ankünfte		Übernachtungen		Ankünfte		Übernachtungen		
	aller Gäste	ausländischer Gäste	aller Gäste	ausländischer Gäste	aller Gäste	ausländischer Gäste	aller Gäste	ausländischer Gäste	
	Anzahl				Veränderungen zum Vorjahresmonat in %				
2021	Januar	221 825	25 305	898 773	84 183	-86,4	-93,1	-75,2	-88,9
	Februar	242 821	26 688	983 692	88 205	-85,8	-93,0	-74,3	-89,4
	März	335 675	37 534	1 234 976	115 155	-54,1	-67,5	-37,4	-55,4
	April	298 477	34 668	1 117 746	110 026	+137,4	+187,9	+77,4	+118,9
	Mai	407 234	42 004	1 376 210	122 646	+5,0	+50,9	+10,5	+41,0
	Juni	860 430	83 648	2 381 611	203 789	+5,7	-1,9	+10,2	-0,1
	Juli	1 278 414	174 114	3 447 397	426 048	+8,2	-14,5	+9,8	-13,6
	August	1 653 484	233 820	4 172 512	543 631	+18,8	-3,1	+19,8	-7,8
	September	1 686 874	241 908	3 966 486	534 952	+23,2	+34,8	+19,2	+29,0
	Oktober	1 745 965	283 119	4 252 367	633 304	+67,0	+209,2	+47,4	+176,3
	November	1 399 087	242 201	3 299 184	518 041	+312,8	+600,1	+160,8	+362,0
	Dezember	950 667	211 869	2 434 513	444 549	+334,4	+752,2	+161,3	+426,6
2022	Januar	784 878	141 725	2 134 306	323 439	+253,8	+460,1	+137,5	+284,2
	Februar	853 994	150 105	2 228 972	354 149	+251,7	+462,4	+126,6	+301,5
	März	1 245 132	194 796	3 063 102	436 658	+270,9	+419,0	+148,0	+279,2
	April	1 580 820	278 705	3 792 493	591 340	+429,6	+703,9	+239,3	+437,5
	Mai	2 056 002	362 542	4 612 893	761 211	+404,9	+763,1	+235,2	+520,7
	Juni	2 079 702	361 348	4 709 939	758 767	+141,7	+332,0	+97,8	+272,3
	Juli	1 922 751	401 580	4 635 846	875 502	+50,4	+130,6	+34,5	+105,5
	August	2 160 887	438 672	5 045 103	984 858	+30,7	+87,6	+20,9	+81,2
	September	2 163 276	393 000	4 856 774	842 315	+28,2	+62,5	+22,4	+57,5
	Oktober	1 980 522	401 732	4 764 600	890 831	+13,4	+41,9	+12,0	+40,7
	November	1 826 516	382 262	4 051 116	779 907	+30,6	+57,8	+22,8	+50,5
	Dezember	1 668 724	466 190	3 639 477	887 317	+75,5	+120,0	+49,5	+99,6
2023	Januar	1 392 443	285 281	3 289 981	612 365	+77,4	+101,3	+54,1	+89,3
	Februar	1 486 336	312 123	3 445 205	693 917	+74,0	+107,9	+54,6	+95,9
	März	1 860 296	349 030	4 230 408	762 300	+49,4	+79,2	+38,1	+74,6
	April	1 928 979	385 896	4 465 389	802 117	+22,0	+38,5	+17,7	+35,6
	Mai	2 310 981	474 985	5 180 323	998 866	+12,4	+31,0	+12,3	+31,2
	Juni	2 206 896	438 240	4 949 047	922 670	+6,1	+21,3	+5,1	+21,6
	Juli
	August
	September
	Oktober
	November
	Dezember

2.1 Kapazität und Leistung der Beherbergungsstätten nach Verwaltungsbezirken

Juni 2023

Amtliche Schlüsselnummer	Verwaltungsbezirk	Betriebe		Betten			Mittlere Aufenthaltsdauer ³⁾	
		geöffnete	Veränderung ¹⁾	angebotene	Veränderung ¹⁾	mittlere Auslastung ²⁾	aller Gäste	ausländischer Gäste
	Kreisfreie Städte							
111 000	Düsseldorf	213	-0,9	35 500	+7,2	45,7	1,7	1,9
112 000	Duisburg	46	-2,1	3 991	-0,5	53,5	1,9	2,0
113 000	Essen	107	+2,9	12 106	+3,2	42,4	1,9	1,9
114 000	Krefeld	22	-4,3	1 883	-0,6	34,0	1,8	1,8
116 000	Mönchengladbach	31	+6,9	2 828	+4,9	43,8	2,0	2,0
117 000	Mülheim an der Ruhr	23	-4,2	1 368	-1,1	38,3	1,9	2,3
119 000	Oberhausen	31	-	3 779	+2,2	41,4	2,2	2,1
120 000	Remscheid	15	-	859	+1,3	34,4	2,0	2,2
122 000	Solingen	14	-17,6	780	-9,9	36,8	2,3	2,4
124 000	Wuppertal	43	+2,4	4 173	+1,1	45,7	2,4	1,9
154 000	Kreis Kleve	121	-3,2	5 597	-0,9	44,3	2,2	1,9
154 004	Bedburg-Hau	2	-	12	-	.	.	.
154 008	Emmerich am Rhein, Stadt	12	+9,1	270	-4,3	46,9	2,1	2,0
154 012	Geldern, Stadt	12	-	618	-0,6	51,6	3,2	1,7
154 016	Goch, Stadt	11	-	474	-1,0	53,8	2,3	2,3
154 020	Issum	4	-20,0	55	-11,3	21,6	2,6	2,1
154 024	Kalkar, Stadt	8	-	1 174	+1,2	44,6	2,1	1,9
154 028	Kerken	6	-	69	-31,0	35,9	2,0	3,0
154 032	Kvelaer, Stadt	15	-6,3	678	-9,7	39,0	2,1	2,2
154 036	Kleve, Stadt	10	-9,1	527	-12,7	38,9	1,7	1,7
154 040	Kranenburg	4	-	260	-	55,6	2,5	1,6
154 044	Rees, Stadt	9	-10,0	284	+3,3	45,2	1,9	1,9
154 048	Rheurdt	3	-	109	-	36,0	2,4	2,0
154 052	Straelen, Stadt	8	-	202	+1,5	46,5	2,0	2,8
154 056	Udem	5	-	222	+18,7	57,4	3,7	1,4
154 060	Wachtendonk	5	-16,7	165	+10,7	.	.	.
154 064	Weeze	7	-	478	+19,8	38,2	1,6	1,6
158 000	Kreis Mettmann	91	+1,1	7 465	+8,3	34,0	1,9	2,1
158 004	Erkrath, Stadt	4	-	180	+18,4	37,3	1,3	1,8
158 008	Haan, Stadt	5	-	427	+0,5	39,8	1,9	2,2
158 012	Heiligenhaus, Stadt	4	-	210	-1,4	.	.	.
158 016	Hilden, Stadt	11	+10,0	1 055	+16,8	29,9	2,3	2,7
158 020	Langenfeld (Rhld.), Stadt	10	-	402	-10,5	29,2	1,8	1,9
158 024	Mettmann, Stadt	8	-	998	+3,6	27,8	1,9	2,3
158 026	Monheim am Rhein, Stadt	8	-	785	+3,7	35,6	1,9	2,2
158 028	Ratingen, Stadt	27	-	2 846	+15,3	37,4	1,8	1,9
158 032	Velbert, Stadt	12	-	499	-0,6	34,7	1,8	1,9
158 036	Wülfrath, Stadt	2	-	63	-	.	.	.
162 000	Rhein-Kreis Neuss	82	-1,2	5 942	+6,5	44,5	2,6	2,4
162 004	Dormagen, Stadt	16	-	733	+3,1	48,7	3,2	2,9
162 008	Grevenbroich, Stadt	11	-8,3	583	+1,9	36,6	3,2	1,9
162 012	Jüchen, Stadt	3	-	114	+46,2	38,0	2,3	5,3
162 016	Kaarst, Stadt	8	-	516	-0,4	30,1	1,5	1,6
162 020	Korschenbroich, Stadt	7	-	332	+0,9	.	.	.
162 022	Meerbusch, Stadt	18	-	999	+33,9	52,6	4,5	5,6
162 024	Neuss, Stadt	16	+6,7	2 613	+2,0	40,8	1,9	2,0
162 028	Rommerskirchen	3	-25,0	52	-18,8	.	.	.
166 000	Kreis Viersen	59	-3,3	2 622	-2,7	42,3	2,1	2,0
166 004	Brüggen	8	-	379	-1,6	33,3	2,7	2,2
166 008	Grefrath	4	-	188	+3,3	41,7	2,5	1,6
166 012	Kempfen, Stadt	7	-	320	+3,2	28,9	3,2	2,4
166 016	Nettetal, Stadt	12	-7,7	851	-4,0	50,7	1,8	1,5
166 020	Niederkrüchten	8	-11,1	66	-26,7	51,4	2,4	1,9
166 024	Schwalmtal	2	-	51	+27,5	.	.	.
166 028	Tönisvorst, Stadt	2	-	37	-	.	.	.
166 032	Viersen, Stadt	6	-14,3	176	-6,4	36,9	1,8	1,6
166 036	Willich, Stadt	10	+11,1	554	-3,8	44,6	2,2	2,5
170 000	Kreis Wesel	102	-3,8	4 644	+0,4	47,9	2,1	2,4
170 004	Alpen	4	-	96	-	47,7	2,1	2,8
170 008	Dinslaken, Stadt	7	-12,5	292	-2,0	41,5	2,1	2,6
170 012	Hamminkeln, Stadt	8	-11,1	320	-2,7	68,7	3,9	10,5
170 016	Hünxe	4	-20,0	93	-32,6	.	.	.
170 020	Kamp-Lintfort, Stadt	5	-	362	-	41,7	1,6	1,5

1) Veränderung gegenüber dem Vorjahresmonat in % – 2) mittlere Auslastung = (Übernachtungen / angebotene Bettentage) * 100 – 3) mittlere Aufenthaltsdauer (in Tagen) = Übernachtungen / Ankünfte

Noch: 2.1 Kapazität und Leistung der Beherbergungsstätten nach Verwaltungsbezirken

Juni 2023

Amtliche Schlüsselnummer	Verwaltungsbezirk	Ankünfte				Übernachtungen			
		aller Gäste	Veränderung ¹⁾	ausländischer Gäste	Veränderung ¹⁾	aller Gäste	Veränderung ¹⁾	ausländischer Gäste	Veränderung ¹⁾
	Kreisfreie Städte								
111 000	Düsseldorf	288 119	+13,1	89 678	+38,3	494 573	+12,3	171 483	+39,8
112 000	Duisburg	33 022	+20,3	6 634	+37,7	64 114	+26,6	13 005	+46,3
113 000	Essen	82 343	+19,2	15 577	+30,4	153 658	+13,1	29 436	+32,1
114 000	Krefeld	10 241	-8,4	2 562	+2,0	18 828	-13,8	4 561	-1,3
116 000	Mönchengladbach	18 819	+3,3	3 415	+3,3	37 120	-4,9	6 848	-10,3
117 000	Mülheim an der Ruhr	8 371	+16,9	1 266	+34,7	15 715	+18,6	2 947	+32,0
119 000	Oberhausen	22 260	+12,4	3 878	+17,0	47 941	+11,3	7 984	+5,2
120 000	Remscheid	4 353	+2,7	564	-2,1	8 873	+4,7	1 241	+13,7
122 000	Solingen	4 012	-5,6	634	-18,4	9 306	+10,5	1 528	-29,3
124 000	Wuppertal	24 076	+4,2	4 078	+15,6	57 143	-0,9	7 588	+5,6
154 000	Kreis Kleve	46 251	-1,9	8 984	+6,5	100 358	-0,3	17 172	+16,8
154 004	Bedburg-Hau
154 008	Emmerich am Rhein, Stadt	3 710	-11,2	720	-9,3	7 780	+9,6	1 452	+3,1
154 012	Geldern, Stadt	3 335	+14,9	247	+0,8	10 744	+4,0	416	-10,0
154 016	Goch, Stadt	5 114	-2,0	1 007	+11,1	11 516	+4,9	2 292	+10,1
154 020	Issum	411	-37,4	63	+3,3	1 050	-29,3	130	+6,6
154 024	Kalkar, Stadt	11 124	+16,7	2 970	+83,3	23 614	+10,6	5 517	+92,4
154 028	Kerken	1 021	-26,9	67	+19,6	2 035	-17,5	198	+38,5
154 032	Kevelaer, Stadt	5 103	-13,0	752	-21,3	10 870	-6,4	1 620	-14,8
154 036	Kleve, Stadt	4 176	-11,8	934	+15,7	7 186	-24,9	1 594	+0,8
154 040	Kranenburg	1 949	+20,9	784	+27,5	4 779	+16,6	1 288	+34,3
154 044	Rees, Stadt	2 704	+5,6	215	-17,3	5 022	-9,1	398	-17,8
154 048	Rheurdt	527	-24,4	6	+100,0	1 265	-17,2	12	+100,0
154 052	Straelen, Stadt	1 785	+25,2	250	+35,1	3 625	+22,0	693	+69,4
154 056	Uedem	1 062	-23,0	15	-34,8	3 907	-9,2	21	-41,7
154 060	Wachtendonk
154 064	Weeze	3 533	-18,0	901	-51,0	5 505	-6,5	1 458	-25,8
158 000	Kreis Mettmann	40 934	-3,3	9 449	+6,6	76 321	-6,1	19 481	-1,8
158 004	Erkrath, Stadt	1 562	+19,3	168	-7,7	2 012	+16,5	294	+17,6
158 008	Haan, Stadt	2 660	+44,6	325	-5,5	5 103	+15,9	699	-35,3
158 012	Heiligenhaus, Stadt
158 016	Hilden, Stadt	4 126	-4,4	636	+8,2	9 463	-9,0	1 707	+10,9
158 020	Langenfeld (Rhld.), Stadt	1 941	-10,6	385	-16,5	3 479	-10,8	737	-22,9
158 024	Mettmann, Stadt	4 317	-24,7	1 005	-42,1	8 320	-18,0	2 301	-34,6
158 026	Monheim am Rhein, Stadt	4 550	-2,8	679	-35,1	8 534	-12,6	1 513	-42,6
158 028	Ratingen, Stadt	17 686	-1,8	5 763	+42,9	31 958	-3,6	11 024	+24,2
158 032	Velbert, Stadt	2 928	-10,6	356	-1,9	5 194	-11,8	667	+19,7
158 036	Wülfrath, Stadt
162 000	Rhein-Kreis Neuss	30 631	-10,3	5 431	+8,5	80 025	+3,0	13 267	+17,3
162 004	Dormagen, Stadt	3 463	-3,9	634	-4,8	10 917	-5,1	1 827	-11,1
162 008	Grevenbroich, Stadt	2 025	-26,3	234	-12,7	6 405	+4,7	435	-25,0
162 012	Jüchen, Stadt	577	+2,7	92	+67,3	1 299	+39,2	487	+331,0
162 016	Kaarst, Stadt	3 082	-3,8	531	+24,1	4 657	-11,2	851	+8,5
162 020	Korschenbroich, Stadt
162 022	Meerbusch, Stadt	3 613	+30,0	462	+14,4	16 293	+6,0	2 601	+21,9
162 024	Neuss, Stadt	17 022	-16,6	3 427	+9,7	31 987	+4,3	6 920	+29,6
162 028	Rommerskirchen
166 000	Kreis Viersen	17 487	-5,2	1 651	-47,0	37 085	-15,1	3 322	-55,1
166 004	Brüggen	1 806	-29,8	266	-30,5	4 902	-14,9	589	-17,3
166 008	Grefrath	1 009	+91,5	53	-7,0	2 546	+106,3	84	-9,7
166 012	Kempfen, Stadt	1 165	-11,0	158	-9,7	3 694	-1,8	376	-12,8
166 016	Nettetal, Stadt	7 310	+0,8	320	-78,5	12 953	-26,7	485	-86,4
166 020	Niederkrüchten	1 111	-12,4	148	+5,7	2 622	-22,4	288	-2,4
166 024	Schwalmtal
166 028	Tönisvorst, Stadt
166 032	Viersen, Stadt	1 096	-6,6	197	+52,7	1 948	-19,7	312	+9,1
166 036	Willich, Stadt	3 342	-9,7	409	-39,3	7 413	-12,6	1 033	-45,0
170 000	Kreis Wesel	38 967	+6,4	4 425	+24,5	83 727	+6,6	10 480	+19,2
170 004	Alpen	729	-2,0	104	+52,9	1 557	+1,9	295	+139,8
170 008	Dinslaken, Stadt	1 817	-13,6	163	-35,6	3 868	-7,2	426	-17,1
170 012	Hamminkeln, Stadt	2 734	+20,1	77	-14,4	10 630	+62,5	812	-20,2
170 016	Hünxe
170 020	Kamp-Lintfort, Stadt	2 815	-2,7	170	-0,6	4 532	+1,1	260	-12,5

Anmerkungen Seite 9

Noch: 2.1 Kapazität und Leistung der Beherbergungsstätten nach Verwaltungsbezirken

Juni 2023

Amtliche Schlüsselnummer	Verwaltungsbezirk	Betriebe		Betten			Mittlere Aufenthaltsdauer ³⁾	
		geöffnete	Veränderung ¹⁾	angebotene	Veränderung ¹⁾	mittlere Auslastung ²⁾	aller Gäste	ausländischer Gäste
	Noch: Kreis Wesel							
170 024	Moers, Stadt	16	+6,7	790	+5,9	46,3	2,2	2,0
170 028	Neukirchen-Vluyn, Stadt	2	-33,3	224	+6,7	.	.	.
170 032	Rheinberg, Stadt	4	-20,0	135	-8,2	27,8	1,6	2,0
170 036	Schermbek	10	-	485	-0,8	41,5	2,0	2,4
170 040	Sonsbeck	6	-	202	-	40,4	2,7	1,7
170 044	Voerde (Niederrhein), Stadt	3	-	151	+4,1	35,0	2,0	2,1
170 048	Wesel, Stadt	14	-	802	+0,3	54,4	1,7	2,2
170 052	Xanten, Stadt	19	-	692	+4,1	58,6	2,1	2,4
100 000	Reg.-Bez. Düsseldorf	1 000	-1,2	93 537	+4,1	43,8	1,9	2,0
	Kreisfreie Städte							
314 000	Bonn	89	-	9 983	+3,2	53,1	2,1	2,9
315 000	Köln	259	-2,6	36 788	+3,4	51,3	1,7	1,8
316 000	Leverkusen	20	-4,8	1 431	+3,5	41,6	2,0	2,0
	Städteregion Aachen	188	+2,2	9 935	+5,8	47,7	2,2	1,8
334 002	Aachen, kreisfreie Stadt	57	-	5 470	+6,6	51,1	2,0	1,8
334 004	Alsdorf, Stadt	5	-	118	-	.	.	.
334 008	Baesweiler, Stadt	5	+25,0	188	+58,0	32,1	2,1	1,7
334 012	Eschweiler, Stadt	12	-7,7	369	-8,2	56,4	2,1	2,1
334 016	Herzogenrath, Stadt	2	-33,3	86	-15,7	.	.	.
334 020	Monschau, Stadt	48	+17,1	1 381	+12,4	42,5	2,4	1,9
334 024	Roetgen	5	-	89	-	46,6	1,7	1,7
334 028	Simmerath	41	-2,4	1 510	+0,7	40,0	2,9	2,2
334 032	Stolberg (Rhld.), Stadt	6	-14,3	283	-13,2	41,8	1,8	1,6
334 036	Würselen, Stadt	7	-	441	+17,9	52,7	3,9	2,2
358 000	Kreis Düren	86	+3,6	4 253	+4,1	39,5	2,4	2,9
358 004	Aldenhoven	-	-100,0	-	-100,0	-	-	-
358 008	Düren, Stadt	14	-	833	+1,0	46,7	1,8	1,6
358 012	Heimbach, Stadt	21	+5,0	1 479	+0,6	43,8	3,2	4,0
358 016	Hürtgenwald	8	+14,3	369	+29,9	27,2	3,1	2,8
358 020	Inden	1	-	15	-	.	.	.
358 024	Jülich, Stadt	8	-	512	-3,2	38,4	2,1	2,7
358 028	Kreuzau	4	+33,3	141	+30,6	43,5	2,2	1,4
358 032	Langerwehe	2	-	27	+22,7	.	.	.
358 036	Linnich, Stadt	3	-	90	+50,0	12,9	2,0	1,3
358 040	Merzenich	1	-	30	+36,4	.	.	.
358 044	Nideggen, Stadt	19	+11,8	621	+6,9	33,5	2,5	2,3
358 048	Niederzier	4	-	111	-5,1	27,7	1,7	1,8
358 052	Nörvenich	1	-	25	-7,4	.	.	.
358 056	Titz	-	-	-	-	-	-	-
358 060	Vettweiß	-	-	-	-	-	-	-
362 000	Rhein-Erft-Kreis	93	-6,1	7 557	+0,6	55,2	2,7	2,5
362 004	Bedburg, Stadt	5	-16,7	380	+5,3	39,1	2,7	11,5
362 008	Bergheim, Stadt	10	-9,1	391	-3,7	59,2	3,6	9,3
362 012	Brühl, Stadt	17	-5,6	2 898	+2,4	55,0	2,5	1,4
362 016	Elsdorf, Stadt	4	-	92	+1,1	49,1	4,4	9,5
362 020	Erfstadt, Stadt	5	-28,6	97	-29,7	32,8	3,4	3,3
362 024	Frechen, Stadt	9	-10,0	669	-3,2	44,3	1,7	1,8
362 028	Hürth, Stadt	15	+7,1	1 561	+4,5	79,7	4,3	3,9
362 032	Kerpen, Stadt	15	-6,3	810	-8,8	39,8	2,3	1,6
362 036	Pulheim, Stadt	8	-	357	+9,5	34,3	1,7	1,9
362 040	Wesseling, Stadt	5	-	302	+5,6	43,5	1,8	2,6
366 000	Kreis Euskirchen	124	-2,4	5 731	-6,3	38,1	2,8	2,2
366 004	Bad Münstereifel, Stadt	15	+15,4	1 111	+4,1	66,2	7,9	1,9
366 008	Blankenheim	20	-	633	+0,6	34,0	2,6	2,2
366 012	Dahlem	13	-	1 074	-13,2	20,2	2,1	2,2
366 016	Euskirchen, Stadt	10	-9,1	553	-0,5	42,2	1,6	1,5
366 020	Hellenthal	19	-5,0	457	-6,4	31,3	2,6	2,7
366 024	Kall	12	+9,1	503	+3,3	31,6	1,9	1,7
366 028	Mechemich, Stadt	7	-22,2	209	-3,2	.	.	.
366 032	Nettersheim	6	-	249	-0,4	35,8	2,0	1,7
366 036	Schleiden, Stadt	17	-	845	-16,6	37,4	2,6	3,2
366 040	Weilerswist	2	-	40	-	.	.	.
366 044	Zülpich, Stadt	3	-40,0	57	-56,5	44,2	2,1	2,8

Anmerkungen Seite 9

Noch: 2.1 Kapazität und Leistung der Beherbergungsstätten nach Verwaltungsbezirken

Juni 2023

Amtliche Schlüsselnummer	Verwaltungsbezirk	Ankünfte				Übernachtungen			
		aller Gäste	Veränderung ¹⁾	ausländischer Gäste	Veränderung ¹⁾	aller Gäste	Veränderung ¹⁾	ausländischer Gäste	Veränderung ¹⁾
	Noch: Kreis Wesel								
170 024	Moers, Stadt	5 132	+8,4	899	+36,8	11 487	+5,3	1 833	+66,5
170 028	Neukirchen-Vluyn, Stadt
170 032	Rheinberg, Stadt	682	-13,7	159	+27,2	1 125	-13,3	316	+43,6
170 036	Schermbeck	3 091	-7,8	131	-18,1	6 074	-9,9	316	-30,4
170 040	Sonsbeck	2 910	-3,3	306	-4,7	7 879	-12,3	534	-17,3
170 044	Voerde (Niederrhein), Stadt	805	+2,7	80	+8,1	1 587	+5,4	164	+29,1
170 048	Wesel, Stadt	8 870	+39,9	1 499	+43,7	15 070	+19,5	3 370	+24,9
170 052	Xanten, Stadt	7 808	+0,8	509	+20,0	16 263	+4,1	1 230	+11,4
100 000	Reg.-Bez. Düsseldorf	669 886	+8,4	158 226	+26,0	1284 787	+7,0	310 343	+25,0
	Kreisfreie Städte								
314 000	Bonn	77 795	+5,4	15 920	+8,7	162 239	+3,8	45 901	+20,1
315 000	Köln	341 784	+6,4	111 024	+26,6	585 515	+4,9	200 049	+28,1
316 000	Leverkusen	9 040	+26,9	2 559	+129,3	17 865	+12,2	5 020	+66,3
	Städteregion Aachen	73 716	+5,2	20 730	+5,5	162 881	+7,1	38 331	+10,0
334 002	Aachen, kreisfreie Stadt	44 288	+3,8	13 608	+0,6	87 667	+4,4	24 054	+7,7
334 004	Alsdorf, Stadt
334 008	Baesweiler, Stadt	856	+100,9	224	+190,9	1 808	+136,6	390	+191,0
334 012	Eschweiler, Stadt	2 930	+1,2	611	-4,7	6 240	+4,9	1 279	+17,2
334 016	Herzogenrath, Stadt
334 020	Monschau, Stadt	9 606	+7,7	2 894	+47,3	23 429	+6,4	5 499	+46,7
334 024	Roetgen	1 053	+3,9	362	+62,3	1 772	+0,1	598	+47,3
334 028	Simmerath	9 843	+22,5	2 178	+13,5	28 738	+13,1	4 890	+1,9
334 032	Stolberg (Rhld.), Stadt	1 970	+1,0	299	-2,6	3 547	-13,4	492	-5,6
334 036	Würselen, Stadt	1 792	-35,2	375	-51,4	6 970	+33,8	828	-39,7
358 000	Kreis Düren	24 733	-1,6	5 915	+15,8	60 557	-0,1	17 341	+27,8
358 004	Aldenhoven	.	-100,0	.	.	.	-100,0	.	.
358 008	Düren, Stadt	6 838	+7,1	1 644	+10,4	11 993	-1,1	2 703	-2,0
358 012	Heimbach, Stadt	7 453	+0,6	2 822	+35,0	23 719	+3,1	11 147	+45,1
358 016	Hürtgenwald	1 344	+7,5	288	+77,8	4 151	+2,7	812	+118,9
358 020	Inden
358 024	Jülich, Stadt	3 157	-17,8	341	-41,4	6 565	-4,9	907	-17,5
358 028	Kreuzau	821	+28,9	99	+59,7	1 838	+39,9	140	+30,8
358 032	Langerwehe
358 036	Linnich, Stadt	171	-19,0	30	-9,1	347	+9,1	39	-15,2
358 040	Merzenich
358 044	Nideggen, Stadt	4 011	-10,9	617	-4,2	10 067	-8,4	1 420	-1,1
358 048	Niederzier	555	+10,3	41	+78,3	921	+25,3	72	+132,3
358 052	Nörvenich
358 056	Titz
358 060	Vettweiß
362 000	Rhein-Erft-Kreis	47 461	+11,3	10 861	+39,3	129 390	+9,1	27 429	+38,7
362 004	Bedburg, Stadt	1 656	+10,7	199	+45,3	4 452	+96,5	2 285	+436,4
362 008	Bergheim, Stadt	1 940	-4,1	384	+19,3	6 950	-6,9	3 568	+23,0
362 012	Brühl, Stadt	20 306	+9,1	5 234	+35,4	50 514	+14,7	7 167	+36,0
362 016	Elsdorf, Stadt	308	+73,0	52	+420,0	1 356	+54,8	496	x
362 020	Erfstadt, Stadt	775	-16,0	3	-50,0	2 654	-17,6	10	+66,7
362 024	Frechen, Stadt	5 289	-5,2	1 209	+26,1	8 884	-10,7	2 190	+29,9
362 028	Hürth, Stadt	8 635	+31,5	2 299	+79,3	37 346	+7,7	8 903	+20,4
362 032	Kerpen, Stadt	4 205	-0,6	780	+6,4	9 614	-7,0	1 269	+14,6
362 036	Pulheim, Stadt	2 187	+37,7	387	+36,3	3 676	+28,2	740	+21,3
362 040	Wesseling, Stadt	2 160	+47,9	314	+61,0	3 944	+38,4	801	+150,3
366 000	Kreis Euskirchen	29 798	+1,7	3 792	+3,8	82 829	-14,4	8 505	-28,5
366 004	Bad Münstereifel, Stadt	2 794	+28,3	249	+52,8	22 062	+4,3	467	+16,8
366 008	Blankenheim	6 681	+1,2	433	+75,3	17 563	-3,5	956	+114,8
366 012	Dahlem	3 291	-5,7	967	-28,4	6 937	-52,1	2 107	-66,2
366 016	Euskirchen, Stadt	4 274	+8,1	697	+23,4	7 002	+4,4	1 032	+10,8
366 020	Hellenthal	2 612	-16,0	404	-0,7	6 704	-15,4	1 087	-9,9
366 024	Kall	2 494	+7,5	152	+20,6	4 786	-13,5	256	+15,8
366 028	Mechemich, Stadt
366 032	Nettersheim	1 523	+25,2	9	+200,0	3 040	+4,6	15	+150,0
366 036	Schleiden, Stadt	4 534	+3,5	658	+28,5	11 647	-17,5	2 124	+20,3
366 040	Weilerswist
366 044	Zülpich, Stadt	774	-14,7	21	+200,0	1 605	-52,9	58	+383,3

Anmerkungen Seite 9

Noch: 2.1 Kapazität und Leistung der Beherbergungsstätten nach Verwaltungsbezirken

Juni 2023

Amtliche Schlüsselnummer	Verwaltungsbezirk	Betriebe		Betten			Mittlere Aufenthaltsdauer ³⁾	
		geöffnete	Veränderung ¹⁾	angebotene	Veränderung ¹⁾	mittlere Auslastung ²⁾	aller Gäste	ausländischer Gäste
370 000	Kreis Heinsberg	53	+1,9	1 627	+3,6	41,3	2,3	2,0
370 004	Erkelenz, Stadt	6	–	215	–0,9	47,4	1,9	2,4
370 008	Gangelt	2	–	29	–	.	.	.
370 012	Geilenkirchen, Stadt	3	–25,0	157	–11,8	32,7	1,9	2,4
370 016	Heinsberg, Stadt	9	–	237	+9,2	48,5	1,8	1,7
370 020	Hückelhoven, Stadt	5	+25,0	118	+51,3	42,2	2,1	1,6
370 024	Selkant	1	–	–	–	.	.	.
370 028	Übach-Palenberg, Stadt	3	–	191	–7,7	26,1	2,7	1,6
370 032	Waldfeucht	2	–	30	–	.	.	.
370 036	Wassenberg, Stadt	11	+10,0	212	+32,5	38,0	2,2	1,7
370 040	Wegberg, Stadt	11	–	438	–3,5	44,4	3,4	3,6
374 000	Oberbergischer Kreis	95	–2,1	5 410	–1,2	43,5	3,0	2,4
374 004	Bergneustadt, Stadt	9	–	470	–0,8	34,7	2,5	1,9
374 008	Engelskirchen	6	+20,0	413	+3,3	62,0	5,2	1,9
374 012	Gummersbach, Stadt	13	–	677	+0,3	42,1	2,6	2,5
374 016	Hückeswagen, Stadt	5	–	123	–	31,4	2,5	2,6
374 020	Lindlar	14	+7,7	471	+7,0	30,9	2,6	4,9
374 024	Marienheide	2	–	147	–	.	.	.
374 028	Morsbach	3	–	51	–	.	.	.
374 032	Nümbrecht	7	–	861	+0,1	57,3	4,4	2,5
374 036	Radevormwald, Stadt	9	–	647	+3,4	40,4	3,0	1,8
374 040	Reichshof	3	–40,0	245	–13,7	.	.	.
374 044	Waldröhl, Stadt	7	–	553	–1,3	29,2	2,2	1,2
374 048	Wiehl, Stadt	7	–	383	–4,5	41,4	2,0	1,5
374 052	Wipperfürth, Stadt	10	–16,7	369	–14,8	36,0	2,0	2,1
378 000	Rhein.-Berg. Kreis	59	–1,7	3 297	+0,3	44,6	2,3	1,9
378 004	Bergisch Gladbach, Stadt	18	+5,9	1 172	+1,2	44,2	2,2	1,9
378 008	Burscheid, Stadt	3	–	133	–	33,7	1,6	1,7
378 012	Kürten	6	–14,3	190	–4,5	31,1	2,8	2,0
378 016	Leichlingen (Rhld), Stadt	7	–	501	+1,4	59,2	12,6	13,1
378 020	Odenthal	6	–	421	+3,2	39,8	1,6	1,6
378 024	Overath, Stadt	6	–14,3	220	–21,4	18,8	1,6	2,3
378 028	Rösrath, Stadt	4	–	272	+13,3	53,8	1,8	1,6
378 032	Wermelskirchen, Stadt	9	–	388	+3,2	50,5	1,9	1,7
382 000	Rhein-Sieg-Kreis	124	–3,9	8 809	–0,1	44,0	2,2	2,2
382 004	Alfter	5	–	167	–	42,8	2,6	5,0
382 008	Bad Honnef, Stadt	11	–	1 060	–0,7	39,5	1,9	1,9
382 012	Bornheim, Stadt	12	–7,7	487	–11,1	44,8	2,8	3,0
382 016	Eitorf	4	–	296	–1,0	43,5	2,0	2,4
382 020	Hennef (Sieg), Stadt	11	–8,3	1 051	+1,1	51,6	4,2	1,9
382 024	Königswinter, Stadt	16	–11,1	1 626	–6,0	44,0	2,0	2,2
382 028	Lohmar, Stadt	8	–	190	+5,0	27,0	1,7	1,8
382 032	Meckenheim, Stadt	4	–	226	+4,6	55,4	2,1	2,8
382 036	Much	3	–	338	–	39,0	2,1	2,6
382 040	Neunkirchen-Seelscheid	2	–	81	+11,0	.	.	.
382 044	Niederkassel, Stadt	5	–	213	–0,9	45,5	1,5	1,8
382 048	Rheinbach, Stadt	4	–	415	+30,1	36,7	2,0	1,5
382 052	Ruppichteroth	1	–	25	–	.	.	.
382 056	Sankt Augustin, Stadt	3	–	143	–8,9	66,4	1,8	2,1
382 060	Siegburg, Stadt	13	–	975	+18,6	43,1	2,2	2,3
382 064	Swisttal	4	–	269	–4,3	34,5	3,5	1,6
382 068	Troisdorf, Stadt	9	–	845	–6,4	50,2	1,7	1,9
382 072	Wachtberg	3	–	117	–	31,9	1,9	2,4
382 076	Windeck	6	–14,3	285	–10,4	39,6	2,1	1,8
300 000	Reg.-Bez. Köln	1 190	–1,4	94 821	+2,1	48,4	2,1	2,0
	Kreisfreie Städte							
512 000	Bottrop	11	–	606	–2,1	43,0	2,6	4,1
513 000	Gelsenkirchen	21	–4,5	2 100	–1,2	44,9	2,5	1,8
515 000	Münster	85	+4,9	10 111	+14,4	57,8	2,6	2,0

Anmerkungen Seite 9

Noch: 2.1 Kapazität und Leistung der Beherbergungsstätten nach Verwaltungsbezirken

Juni 2023

Amtliche Schlüsselnummer	Verwaltungsbezirk	Ankünfte				Übernachtungen			
		aller Gäste	Veränderung ¹⁾	ausländischer Gäste	Veränderung ¹⁾	aller Gäste	Veränderung ¹⁾	ausländischer Gäste	Veränderung ¹⁾
370 000	Kreis Heinsberg	12 284	+6,2	2 008	-4,3	28 394	+12,7	4 082	+6,4
370 004	Erkelenz, Stadt	1 580	+6,2	243	+6,6	3 059	+9,0	582	+18,8
370 008	Gangelt
370 012	Geilenkirchen, Stadt	832	+80,1	245	+135,6	1 541	+40,2	587	+164,4
370 016	Heinsberg, Stadt	2 005	-29,1	487	-42,7	3 654	-12,4	845	-34,6
370 020	Hückelhoven, Stadt	1 501	+144,5	158	+28,5	3 184	+186,3	251	+2,9
370 024	Selkant
370 028	Übach-Palenberg, Stadt	552	-17,0	152	-4,4	1 493	-10,7	238	-13,1
370 032	Waldfeucht
370 036	Wassenberg, Stadt	2 859	+36,7	335	+11,3	6 355	+28,3	580	+7,2
370 040	Wegberg, Stadt	1 938	-27,2	83	-	6 617	-13,6	298	+19,7
374 000	Oberbergischer Kreis	27 383	+6,4	1 502	+18,5	82 178	+6,3	3 553	+11,7
374 004	Bergneustadt, Stadt	1 976	+7,3	45	-57,9	4 967	+16,3	85	-74,2
374 008	Engelskirchen	1 468	+13,4	38	-11,6	7 677	+10,8	73	+9,0
374 012	Gummersbach, Stadt	5 185	-2,8	454	-18,9	13 612	-6,5	1 117	-20,4
374 016	Hückeswagen, Stadt	1 952	+4,4	36	-12,2	4 783	+9,0	92	-16,4
374 020	Lindlar	2 775	+16,5	130	+116,7	7 079	+17,6	638	+98,8
374 024	Marienheide
374 028	Morsbach
374 032	Nümbrecht	3 297	+29,9	30	-18,9	14 346	+14,4	74	+27,6
374 036	Radevormwald, Stadt	2 643	+34,6	60	x	7 847	+28,1	107	x
374 040	Reichshof
374 044	Waldröhl, Stadt	2 163	-13,7	26	+52,9	4 843	-13,1	30	+3,4
374 048	Wiehl, Stadt	2 472	+11,6	119	+33,7	5 032	+14,8	177	+12,7
374 052	Wipperfürth, Stadt	2 064	-18,6	133	-17,9	4 117	-18,5	280	-19,1
378 000	Rhein.-Berg. Kreis	18 983	+7,2	2 783	+22,9	44 456	+2,1	5 387	+9,8
378 004	Bergisch Gladbach, Stadt	7 278	+12,4	1 747	+22,0	15 750	+14,0	3 240	+19,6
378 008	Burscheid, Stadt	833	-14,8	93	-12,3	1 344	-9,8	162	-19,4
378 012	Kürten	634	+17,6	49	x	1 774	-4,5	100	x
378 016	Leichlingen (Rhld.), Stadt	719	+4,5	29	+38,1	9 045	+1,7	380	+79,2
378 020	Odenthal	3 143	-11,2	164	+164,5	5 033	+8,6	263	+80,1
378 024	Overath, Stadt	772	-38,8	101	-57,4	1 239	-71,9	235	-75,8
378 028	Rösrath, Stadt	2 491	+29,5	277	+2,6	4 393	+36,1	455	+6,6
378 032	Wermelskirchen, Stadt	3 113	+35,2	323	+150,4	5 878	+13,1	552	+142,1
382 000	Rhein-Sieg-Kreis	56 806	-0,4	7 351	+15,7	122 263	+0,4	15 841	+8,7
382 004	Alfter	813	-17,0	60	+15,4	2 143	+4,3	300	+44,9
382 008	Bad Honnef, Stadt	7 280	+2,0	866	+4,5	13 765	-6,2	1 614	-26,2
382 012	Bornheim, Stadt	2 309	-10,1	381	+7,0	6 547	+1,9	1 129	+36,5
382 016	Eitorf	3 759	-0,5	163	-15,1	7 597	-1,6	397	-10,2
382 020	Hennef (Sieg), Stadt	3 851	+3,1	338	+73,3	16 278	+23,1	658	+47,5
382 024	Königswinter, Stadt	10 906	-7,8	1 856	+29,0	21 483	-8,2	4 169	+33,2
382 028	Lohmar, Stadt	1 326	-14,6	166	-8,8	2 199	-0,7	296	+0,3
382 032	Meckenheim, Stadt	1 761	-11,1	332	+2,8	3 755	-	924	+39,8
382 036	Much	1 863	-9,5	256	-30,2	3 954	-5,5	670	-26,8
382 040	Neunkirchen-Seelscheid
382 044	Niederkassel, Stadt	1 911	+6,5	392	+74,2	2 905	+5,8	694	+62,5
382 048	Rheinbach, Stadt	2 280	+20,6	346	+113,6	4 564	+10,9	503	+76,5
382 052	Ruppichteroth
382 056	Sankt Augustin, Stadt	1 618	+22,2	210	+18,6	2 849	-0,3	446	+14,9
382 060	Siegburg, Stadt	5 831	+9,7	696	+10,3	12 599	+5,1	1 635	-16,7
382 064	Swisttal	794	-20,5	88	-36,7	2 788	-7,9	145	-38,8
382 068	Troisdorf, Stadt	7 530	+4,4	1 121	+14,3	12 728	-4,2	2 123	+5,5
382 072	Wachtberg	598	-17,6	27	-50,9	1 120	-30,2	64	-22,0
382 076	Windeck	1 768	+14,5	13	+116,7	3 643	+17,8	24	+140,0
300 000	Reg.-Bez. Köln	719 783	+5,6	184 445	+21,6	1478 567	+3,7	371 439	+22,2
	Kreisfreie Städte								
512 000	Boitrop	3 000	+1,5	425	+29,6	7 819	-0,8	1 730	+37,6
513 000	Gelsenkirchen	11 657	+22,5	1 267	+18,6	28 828	+11,2	2 257	+1,2
515 000	Münster	68 964	+12,6	6 381	-1,0	182 414	+40,9	12 671	+1,0

Anmerkungen Seite 9

Noch: 2.1 Kapazität und Leistung der Beherbergungsstätten nach Verwaltungsbezirken

Juni 2023

Amtliche Schlüsselnummer	Verwaltungsbezirk	Betriebe		Betten			Mittlere Aufenthaltsdauer ³⁾	
		geöffnete	Veränderung ¹⁾	angebotene	Veränderung ¹⁾	mittlere Auslastung ²⁾	aller Gäste	ausländischer Gäste
554 000	Kreis Borken	132	+3,9	5 266	+3,8	39,3	2,1	2,5
554 004	Ahaus, Stadt	13	–	542	+2,5	42,2	2,0	2,7
554 008	Bocholt, Stadt	19	+11,8	670	+4,7	38,9	1,9	2,3
554 012	Borken, Stadt	14	+7,7	554	+16,1	41,4	2,2	2,5
554 016	Gescher, Stadt	4	–	143	+10,0	46,1	1,6	2,0
554 020	Gronau (Westf.), Stadt	19	–	816	+5,0	47,9	3,0	3,9
554 024	Heek	4	–	227	–3,4	27,9	1,8	1,3
554 028	Heiden	3	–	119	–	33,1	3,5	2,3
554 032	Isselburg, Stadt	6	+20,0	159	+13,6	34,2	1,7	1,7
554 036	Legden	6	+20,0	605	–1,8	31,6	2,0	3,9
554 040	Raesfeld	6	–	165	+4,4	.	.	.
554 044	Reken	11	–8,3	321	–6,7	36,8	1,8	3,4
554 048	Rhede, Stadt	5	–	82	–	34,6	1,8	2,0
554 052	Schöppingen	7	–	214	+1,4	37,4	2,3	1,4
554 056	Stadtlohn, Stadt	1	–	18	–10,0	.	.	.
554 060	Südlohn	3	–	167	–	54,7	1,8	1,6
554 064	Velen, Stadt	6	–	293	–	38,1	2,3	1,8
554 068	Vreden, Stadt	5	+25,0	171	+25,7	45,5	1,5	1,6
558 000	Kreis Coesfeld	81	+2,5	4 106	–0,6	45,6	2,8	2,4
558 004	Ascheberg	5	–	308	–2,8	40,2	1,7	1,2
558 008	Billerbeck, Stadt	7	–	407	–5,6	43,3	2,0	2,6
558 012	Coesfeld, Stadt	8	+14,3	293	+1,7	43,3	1,6	1,9
558 016	Dülmen, Stadt	14	–	451	+6,4	41,3	2,4	3,6
558 020	Havixbeck	6	–	156	+3,3	38,3	3,4	4,2
558 024	Lüdinghausen, Stadt	8	+14,3	211	–1,4	46,9	2,0	2,2
558 028	Nordkirchen	5	–	1 277	+0,3	.	.	.
558 032	Nottuln	9	–	444	–1,3	41,1	2,3	2,0
558 036	Olfen, Stadt	6	–	109	–7,6	.	.	.
558 040	Rosendahl	3	–	79	–	28,4	1,6	1,0
558 044	Senden	10	–	371	–3,4	42,3	1,9	2,7
562 000	Kreis Recklinghausen	89	–1,1	4 742	+1,0	43,0	2,0	1,8
562 004	Castrop-Rauxel, Stadt	6	–	377	+1,6	25,9	2,0	3,3
562 008	Datteln, Stadt	10	–	356	–0,3	46,6	2,7	2,4
562 012	Dorsten, Stadt	20	–4,8	483	–8,0	44,7	2,7	4,5
562 014	Gladbeck, Stadt	4	–	443	+5,0	.	.	.
562 016	Haltern am See, Stadt	18	–	965	–	48,8	2,2	1,6
562 020	Herten, Stadt	4	–	225	–	35,3	1,6	1,5
562 024	Marl, Stadt	9	–	465	+0,9	41,0	1,7	2,0
562 028	Oer-Erkenschwick, Stadt	5	–	494	+7,4	36,4	2,5	2,0
562 032	Recklinghausen, Stadt	10	–	851	+3,0	48,6	1,6	1,4
562 036	Waltrop, Stadt	3	–	83	–1,2	.	.	.
566 000	Kreis Steinfurt	164	–3,0	5 051	–2,4	45,3	2,6	3,1
566 004	Altenberge	5	–	197	+2,6	39,5	2,2	15,2
566 008	Emsdetten, Stadt	10	–	362	–2,2	40,1	1,8	3,0
566 012	Greven, Stadt	13	+8,3	342	+4,6	36,0	3,2	2,1
566 016	Hörstel, Stadt	17	–	446	+16,8	34,0	2,5	3,1
566 020	Hopsten	2	–	55	–	.	.	.
566 024	Horstmar, Stadt	4	+33,3	82	+28,1	40,6	3,5	9,8
566 028	Ibbenbüren, Stadt	13	–7,1	431	–2,3	45,2	1,9	2,6
566 032	Ladbergen	6	–14,3	100	–18,7	53,7	1,7	1,2
566 036	Laer	2	–	56	–	.	.	.
566 040	Lengerich, Stadt	8	–	183	–	30,7	2,0	2,0
566 044	Lienen	4	–20,0	63	–30,8	54,5	3,1	3,7
566 048	Lotte	1	–	14	–	.	.	.
566 052	Metelen	–	–100,0	–	–100,0	–	–	–
566 056	Mettingen	7	–12,5	225	–7,8	53,8	5,2	3,2
566 060	Neuenkirchen	2	–	72	–	.	.	.
566 064	Nordwalde	2	–33,3	58	–64,2	.	.	.
566 068	Ochtrup, Stadt	4	–	87	–	37,5	1,7	1,5
566 072	Recke	5	–	138	+11,3	38,0	2,8	17,3
566 076	Rheine, Stadt	20	–4,8	779	–0,4	56,9	2,3	2,0
566 080	Saerbeck	5	–	206	–1,0	33,0	2,6	2,5
566 084	Steinfurt, Stadt	9	–	210	–0,5	34,7	2,0	1,8
566 088	Tecklenburg, Stadt	17	–	763	+1,9	56,4	3,4	4,4
566 092	Westerkappeln	3	–	54	–	48,2	2,8	1,5
566 096	Wettringen	5	–	128	–	61,0	3,3	8,8

Anmerkungen Seite 9

Noch: 2.1 Kapazität und Leistung der Beherbergungsstätten nach Verwaltungsbezirken

Juni 2023

Amtliche Schlüsselnummer	Verwaltungsbezirk	Ankünfte				Übernachtungen			
		aller Gäste	Veränderung ¹⁾	ausländischer Gäste	Veränderung ¹⁾	aller Gäste	Veränderung ¹⁾	ausländischer Gäste	Veränderung ¹⁾
554 000	Kreis Borken	34 282	+1,4	4 707	-7,5	71 481	+4,4	11 635	+24,6
554 004	Ahaus, Stadt	3 530	+2,4	308	-13,2	7 038	+9,0	824	+30,6
554 008	Bocholt, Stadt	4 662	+6,1	777	+37,5	9 029	+3,0	1 764	+41,8
554 012	Borken, Stadt	4 945	+54,7	522	+69,5	10 764	+35,7	1 308	+27,7
554 016	Gescher, Stadt	1 265	+9,0	60	-38,1	2 025	+15,8	122	-3,2
554 020	Gronau (Westf.), Stadt	3 982	-14,5	853	+33,3	12 106	-3,4	3 308	+55,1
554 024	Heek	1 053	+11,1	68	+23,6	1 901	-13,4	89	+17,1
554 028	Heiden	333	-15,5	9	+12,5	1 180	+18,4	21	+31,3
554 032	Isselburg, Stadt	947	-7,5	221	+24,9	1 633	-0,7	373	+11,7
554 036	Legden	2 828	-1,3	194	-67,5	5 735	+19,2	761	+13,1
554 040	Raesfeld
554 044	Reken	2 491	-11,5	92	-43,6	4 424	-13,1	313	-6,0
554 048	Rhede, Stadt	1 039	+12,9	167	+1,8	1 852	+6,9	331	-1,8
554 052	Schöppingen	1 320	-4,3	64	+8,5	3 082	-10,5	92	-50,0
554 056	Stadtlohn, Stadt
554 060	Südlohn	1 531	+2,6	243	+2,1	2 741	+4,2	393	+1,6
554 064	Velen, Stadt	1 831	-20,1	848	-38,0	4 231	+3,0	1 492	+7,5
554 068	Vreden, Stadt	1 697	-4,8	269	+3,1	2 524	-12,1	424	+9,6
558 000	Kreis Coesfeld	23 563	+3,4	1 363	+21,2	66 418	+23,6	3 283	+10,9
558 004	Ascheberg	2 144	-1,2	175	+40,0	3 711	-1,4	213	+26,0
558 008	Billerbeck, Stadt	2 676	+6,0	217	+112,7	5 460	+1,9	562	+127,5
558 012	Coesfeld, Stadt	2 664	+7,7	150	+31,6	4 370	+19,3	278	+62,6
558 016	Dülmen, Stadt	3 669	+21,8	210	-5,0	8 644	+17,2	749	-30,7
558 020	Havixbeck	523	-9,0	38	+81,0	1 793	-2,5	158	+259,1
558 024	Lüdinghausen, Stadt	3 999	+15,0	126	-20,3	8 129	-7,2	271	-21,0
558 028	Nordkirchen
558 032	Nottuln	2 399	-3,1	66	+53,5	5 473	-4,6	132	+67,1
558 036	Olfen, Stadt
558 040	Rosendahl	747	+4,3	38	+58,3	1 162	+7,4	38	+58,3
558 044	Senden	2 725	+1,8	302	+15,7	5 142	+1,0	816	+20,2
562 000	Kreis Recklinghausen	33 493	+3,1	5 649	+52,5	67 141	+1,3	10 414	+33,3
562 004	Castrop-Rauxel, Stadt	1 471	-29,4	167	+8,4	2 926	-31,0	555	+41,9
562 008	Datteln, Stadt	2 442	-8,1	53	-25,4	6 618	-9,8	128	-38,8
562 012	Dorsten, Stadt	2 659	+6,0	503	+11,3	7 151	-0,4	2 244	+6,9
562 014	Gladbeck, Stadt
562 016	Haltern am See, Stadt	7 842	+1,0	203	+21,6	17 335	+6,0	329	+15,0
562 020	Herten, Stadt	1 524	+1,9	161	+11,8	2 381	-3,7	243	+12,5
562 024	Marl, Stadt	3 288	+7,0	736	-1,6	5 723	+0,7	1 448	+1,2
562 028	Oer-Erkenschwick, Stadt	2 323	+19,1	31	+34,8	5 838	+27,1	63	+31,3
562 032	Recklinghausen, Stadt	7 811	+21,5	2 574	+341,5	12 409	+10,4	3 514	+234,0
562 036	Waltrop, Stadt
566 000	Kreis Steinfurt	38 806	+6,8	4 962	-4,4	100 666	+8,1	15 282	+20,8
566 004	Altenberge	1 074	+11,0	13	-23,5	2 347	+13,2	197	+149,4
566 008	Emsdetten, Stadt	2 439	+16,4	180	+53,8	4 358	+5,5	541	+32,0
566 012	Greven, Stadt	4 537	+11,5	507	+26,1	14 442	+28,5	1 060	+52,5
566 016	Hörstel, Stadt	4 857	+81,6	378	+25,6	12 080	+75,5	1 188	+6,6
566 020	Hopsten
566 024	Horstmar, Stadt	282	+33,6	27	+28,6	998	+23,2	264	x
566 028	Ibbenbüren, Stadt	3 181	-14,6	458	-34,0	6 185	+2,5	1 169	-2,4
566 032	Ladbergen	1 912	-7,9	307	-7,3	3 339	-25,4	368	-24,9
566 036	Laer
566 040	Lengerich, Stadt	1 201	+2,6	155	-1,3	2 345	-23,4	315	-44,6
566 044	Lienen	949	-6,0	511	+39,6	2 969	-11,5	1 866	+24,9
566 048	Lotte
566 052	Metelen	-	-100,0	-	-	-	-100,0	-	-
566 056	Mettingen	801	-11,4	211	-33,4	4 134	+1,0	685	+9,6
566 060	Neuenkirchen
566 064	Nordwalde
566 068	Ochtrup, Stadt	570	-3,6	60	-4,8	978	+1,7	91	-4,2
566 072	Recke	814	+4,8	47	+62,1	2 317	+11,5	815	x
566 076	Rheine, Stadt	5 757	+1,1	1 084	-21,0	13 319	+4,2	2 196	-3,1
566 080	Saerbeck	783	-20,3	30	-18,9	2 042	-22,7	74	+51,0
566 084	Steinfurt, Stadt	1 776	+3,4	166	-9,8	3 628	-9,0	295	-25,7
566 088	Tecklenburg, Stadt	4 275	+14,2	562	+4,9	14 685	+11,7	2 452	+14,6
566 092	Westerkappeln	283	-24,9	46	-30,3	781	-23,6	67	-36,2
566 096	Wettringen	2 109	+4,7	178	+38,0	7 055	+12,6	1 558	+116,1

Anmerkungen Seite 9

Noch: 2.1 Kapazität und Leistung der Beherbergungsstätten nach Verwaltungsbezirken

Juni 2023

Amtliche Schlüsselnummer	Verwaltungsbezirk	Betriebe		Betten			Mittlere Aufenthaltsdauer ³⁾	
		geöffnete	Veränderung ¹⁾	angebotene	Veränderung ¹⁾	mittlere Auslastung ²⁾	aller Gäste	ausländischer Gäste
570 000	Kreis Warendorf	86	-2,3	3 062	-1,1	43,2	2,4	2,9
570 004	Ahlen, Stadt	9	-	288	-4,0	36,0	2,2	6,4
570 008	Beckum, Stadt	8	-	261	+6,5	33,5	1,9	2,2
570 012	Beelen	3	-	87	+55,4	25,0	3,7	7,4
570 016	Drensteinfurt, Stadt	5	-	121	+6,1	39,6	1,8	3,2
570 020	Ennigerloh, Stadt	5	-	145	-	35,2	2,1	2,3
570 024	Everswinkel	5	+25,0	115	+15,0	44,5	2,4	2,5
570 028	Oelde, Stadt	7	-12,5	243	-13,2	30,5	1,6	2,4
570 032	Ostbevern	4	-20,0	280	-6,4	34,0	1,2	1,4
570 036	Sassenberg, Stadt	6	-	94	-	35,6	2,8	3,7
570 040	Sendenhorst, Stadt	7	-	348	+2,4	71,9	4,6	1,5
570 044	Telgte, Stadt	7	-	303	-1,9	70,9	3,6	2,1
570 048	Wadersloh	4	-	61	+1,7	33,4	3,8	16,1
570 052	Warendorf, Stadt	16	-5,9	716	-5,2	38,0	2,0	1,8
500 000	Reg.-Bez. Münster	669	+0,3	35 044	+3,8	47,5	2,5	2,4
711 000	Kreisfreie Stadt Bielefeld	55	-	3 803	-3,9	44,2	1,9	2,6
754 000	Kreis Gütersloh	90	-3,2	4 054	-1,5	41,4	2,1	2,5
754 004	Borgholzhausen, Stadt	1	-	31	-	.	.	.
754 008	Gütersloh, Stadt	16	-	867	+8,1	54,2	2,6	2,6
754 012	Halle (Westf.), Stadt	11	+10,0	609	+6,3	46,9	2,1	3,2
754 016	Harsewinkel, Stadt	6	-14,3	433	-8,1	30,1	1,9	2,3
754 020	Herzebrock-Clarholz	5	-	131	-1,5	30,1	2,7	6,1
754 024	Langenberg	-	-	-	-	-	-	-
754 028	Rheda-Wiedenbrück, Stadt	12	-	555	-0,7	28,2	1,5	1,6
754 032	Rietberg, Stadt	8	-	342	+1,5	44,5	1,5	1,5
754 036	Schloß Holte-Stukenbrock, Stadt	13	-13,3	593	-1,5	43,1	2,2	2,9
754 040	Steinhagen	2	-33,3	40	-60,0	.	.	.
754 044	Verl, Stadt	6	-	193	-21,5	40,3	1,6	1,6
754 048	Versmold, Stadt	6	-	94	-1,1	25,9	3,3	2,3
754 052	Werther (Westf.), Stadt	4	-	166	-	40,1	1,8	2,0
758 000	Kreis Herford	52	+4,0	2 467	+3,5	44,7	3,3	3,1
758 004	Bünde, Stadt	7	-	213	-0,9	45,5	2,8	4,8
758 008	Enger, Stadt	-	-	-	-	-	-	-
758 012	Herford, Stadt	11	-	377	+0,8	39,9	1,6	2,7
758 016	Hiddenhausen	4	-	224	+3,2	39,0	1,5	2,0
758 020	Kirchlengern	1	-	17	-	.	.	.
758 024	Löhne, Stadt	9	-	457	-2,8	73,2	11,6	14,8
758 028	Rödinghausen	3	-	164	-6,3	37,9	3,6	17,2
758 032	Spenge, Stadt	3	-	163	+2,5	.	.	.
758 036	Vlotho, Stadt	14	+16,7	852	+12,7	40,9	4,5	2,0
762 000	Kreis Höxter	114	-2,6	6 215	-1,1	55,4	3,7	2,9
762 004	Bad Driburg, Stadt	32	-3,0	2 751	+0,3	68,5	8,2	2,7
762 008	Beverungen, Stadt	16	-5,9	431	-12,8	46,6	2,1	3,4
762 012	Borgentreich, Stadt	1	-	32	-	.	.	.
762 016	Brakel, Stadt	6	-	240	-	18,1	1,8	1,7
762 020	Höxter, Stadt	23	+4,5	1 035	+0,7	63,2	2,8	2,7
762 024	Marienmünster, Stadt	4	-	107	-1,8	.	.	.
762 028	Nieheim, Stadt	7	-12,5	518	-2,6	25,7	3,0	3,9
762 032	Steinheim, Stadt	3	-25,0	104	-9,6	51,8	2,2	2,0
762 036	Warburg, Stadt	17	-	766	+1,3	44,7	1,9	2,1
762 040	Willebadessen, Stadt	5	-	231	-	41,4	2,7	3,4
766 000	Kreis Lippe	157	-8,2	8 446	-2,2	51,6	4,1	3,5
766 004	Augustdorf	1	-50,0	42	-22,2	.	.	.
766 008	Bad Salzuflen, Stadt	39	-15,2	3 532	-3,2	65,8	5,8	2,2
766 012	Barntrop, Stadt	2	-33,3	15	-40,0	.	.	.
766 016	Blomberg, Stadt	4	-	78	-	34,2	1,8	2,1
766 020	Detmold, Stadt	20	-	758	-3,2	48,2	1,7	2,0
766 024	Dörentrup	6	-14,3	241	-7,3	43,2	2,5	4,0
766 028	Extertal	6	-14,3	238	+25,3	29,5	2,7	3,9
766 032	Horn-Bad Meinberg, Stadt	29	-6,5	2 180	-2,2	47,3	4,3	5,1

Anmerkungen Seite 9

Noch: 2.1 Kapazität und Leistung der Beherbergungsstätten nach Verwaltungsbezirken

Juni 2023

Amtliche Schlüsselnummer	Verwaltungsbezirk	Ankünfte				Übernachtungen			
		aller Gäste	Veränderung ¹⁾	ausländischer Gäste	Veränderung ¹⁾	aller Gäste	Veränderung ¹⁾	ausländischer Gäste	Veränderung ¹⁾
570 000	Kreis Warendorf	21 188	+7,1	1 811	+13,6	51 247	+1,7	5 172	+9,2
570 004	Ahlen, Stadt	1 422	+8,1	141	+17,5	3 059	-3,5	909	-19,9
570 008	Beckum, Stadt	1 350	-18,4	215	-35,2	2 622	-13,1	473	-27,6
570 012	Beelen	176	+9,3	39	-27,8	652	+14,6	287	+56,0
570 016	Drensteinfurt, Stadt	789	-12,1	127	+56,8	1 436	+10,2	410	+228,0
570 020	Ennigerloh, Stadt	746	-18,3	81	+11,0	1 531	-13,3	186	+60,3
570 024	Everswinkel	639	+53,6	13	+333,3	1 535	+24,1	32	+357,1
570 028	Oelde, Stadt	1 575	+10,4	183	+1,7	2 513	-8,1	448	-0,9
570 032	Ostbevern	2 291	+44,7	207	+127,5	2 855	+30,3	288	+138,0
570 036	Sassenberg, Stadt	3 192	+23,7	242	+64,6	8 944	+6,5	900	+61,0
570 040	Sendenhorst, Stadt	1 647	+8,2	104	+25,3	7 508	+1,8	156	-26,4
570 044	Telgte, Stadt	2 227	-4,8	187	+29,9	8 123	+3,0	386	+16,3
570 048	Wadersloh	161	+14,2	14	-36,4	612	-11,3	225	-18,8
570 052	Warendorf, Stadt	4 973	+2,7	258	-2,3	9 857	-1,9	472	-16,0
500 000	Reg.-Bez. Münster	234 953	+7,3	26 565	+8,2	576 014	+16,3	62 444	+16,7
711 000	Kreisfreie Stadt Bielefeld	28 319	-2,4	3 249	+7,3	54 628	-8,9	8 344	+3,4
754 000	Kreis Gütersloh	26 747	+2,6	2 818	+8,9	56 163	-2,5	7 164	+9,0
754 004	Borgholzhausen, Stadt
754 008	Gütersloh, Stadt	5 482	+4,0	1 008	-6,8	14 096	+3,3	2 586	-2,9
754 012	Halle (Westf.), Stadt	4 092	+9,3	452	+42,6	8 566	+1,0	1 437	+24,8
754 016	Harsewinkel, Stadt	2 055	-15,5	246	-6,5	3 912	-25,1	562	-20,3
754 020	Herzebrock-Clarholz	431	-0,7	80	+31,1	1 183	+11,6	490	+125,8
754 024	Langenberg
754 028	Rheda-Wiedenbrück, Stadt	3 062	+9,6	311	+9,1	4 700	-5,7	485	+0,4
754 032	Rietberg, Stadt	3 021	+9,3	95	+14,5	4 562	+5,1	147	-22,6
754 036	Schloß Holte-Stukenbrock, Stadt	4 341	-1,7	324	+26,6	9 516	+4,1	936	+89,9
754 040	Steinhagen
754 044	Verl, Stadt	1 469	+9,8	230	+67,9	2 331	+6,3	366	+27,1
754 048	Versmold, Stadt	1 420	-1,9	35	-2,8	4 665	-15,4	80	-59,6
754 052	Werther (Westf.), Stadt	1 110	+41,2	29	-58,0	1 998	+3,5	57	-69,0
758 000	Kreis Herford	10 910	+15,5	979	+63,2	36 459	+8,8	2 996	+18,8
758 004	Bünde, Stadt	1 037	+26,0	96	+43,3	2 906	+3,6	464	-22,1
758 008	Enger, Stadt
758 012	Herford, Stadt	3 637	+21,9	259	+4,9	5 969	+6,1	693	+46,5
758 016	Hiddenhausen	1 778	+23,4	147	+47,0	2 621	+11,4	288	+75,6
758 020	Kirchlengern
758 024	Löhne, Stadt	874	-20,8	20	-53,5	10 133	+0,2	296	-59,2
758 028	Rödinghausen	524	+149,5	22	+214,3	1 867	+175,8	379	+33,0
758 032	Spenge, Stadt
758 036	Vlotho, Stadt	2 716	+3,4	427	+218,7	12 264	+8,8	866	+212,6
762 000	Kreis Höxter	31 038	+6,0	2 028	-3,9	114 078	+3,8	5 783	-13,7
762 004	Bad Driburg, Stadt	6 936	-0,3	171	-9,0	56 606	+3,8	456	-1,9
762 008	Beverungen, Stadt	3 765	-2,7	201	-12,6	7 803	-10,9	685	+40,9
762 012	Borgentreich, Stadt
762 016	Brakel, Stadt	864	+8,7	29	+52,6	1 568	-7,2	49	+63,3
762 020	Höxter, Stadt	9 288	+12,0	402	-24,6	25 746	+20,4	1 083	-24,3
762 024	Marienmünster, Stadt
762 028	Nieheim, Stadt	1 563	+15,7	313	-5,7	4 711	-11,7	1 231	-43,8
762 032	Steinheim, Stadt	749	-1,6	32	-54,3	1 617	-0,7	63	-61,6
762 036	Warburg, Stadt	6 336	+7,9	591	+28,2	12 038	-6,1	1 252	+16,4
762 040	Willebadessen, Stadt	1 046	+8,6	258	-2,3	2 867	+2,8	889	+6,9
766 000	Kreis Lippe	42 410	+0,8	3 815	+16,1	173 088	+9,7	13 424	+49,7
766 004	Augustdorf
766 008	Bad Salzuffeln, Stadt	12 114	+0,8	1 204	+19,1	70 661	+1,3	2 616	+34,7
766 012	Barntrup, Stadt
766 016	Blomberg, Stadt	446	+32,3	53	+96,3	800	+38,4	110	+103,7
766 020	Detmold, Stadt	6 879	+15,7	478	+10,6	11 994	+10,0	960	-4,5
766 024	Dörentrup	1 264	-3,0	1	-92,9	3 122	+5,9	4	-92,5
766 028	Extertal	1 174	-28,8	111	-44,5	3 193	-32,8	430	-34,6
766 032	Horn-Bad Meinberg, Stadt	7 442	+1,3	606	+32,3	31 911	-3,7	3 091	+14,3

Anmerkungen Seite 9

Noch: 2.1 Kapazität und Leistung der Beherbergungsstätten nach Verwaltungsbezirken

Juni 2023

Amtliche Schlüsselnummer	Verwaltungsbezirk	Betriebe		Betten			Mittlere Aufenthaltsdauer ³⁾	
		geöffnete	Veränderung ¹⁾	angebotene	Veränderung ¹⁾	mittlere Auslastung ²⁾	aller Gäste	ausländischer Gäste
	Noch: Kreis Lippe							
766 036	Kalletal	10	–	203	–	.	.	.
766 040	Lage, Stadt	8	–	162	–0,6	48,4	3,1	9,2
766 044	Lemgo, Stadt	7	–	272	–3,2	28,8	1,8	2,6
766 048	Leopoldshöhe	3	–	43	+10,3	42,5	2,1	1,3
766 052	Lügde, Stadt	9	–	280	+0,7	31,8	2,4	3,8
766 056	Oerlinghausen, Stadt	4	–	155	–0,6	24,4	2,1	1,0
766 060	Schieder-Schwalenberg, Stadt	9	–10,0	247	–0,8	32,0	2,2	2,2
766 064	Schlangen	–	–	–	–	–	–	–
770 000	Kreis Minden-Lübbecke	104	+5,1	6 730	+2,6	60,1	4,1	2,2
770 004	Bad Oeynhausen, Stadt	24	+14,3	3 440	+3,8	69,1	8,1	1,3
770 008	Espelkamp, Stadt	8	+14,3	273	+7,9	41,0	2,3	6,2
770 012	Hille	4	+33,3	147	+30,1	61,4	3,0	3,0
770 016	Hüllhorst	3	–	86	–	.	.	.
770 020	Lübbecke, Stadt	3	–	82	–24,1	.	.	.
770 024	Minden, Stadt	18	+5,9	717	+2,7	50,5	1,5	1,5
770 028	Petershagen, Stadt	14	+7,7	645	+1,6	43,4	4,4	2,6
770 032	Porta Westfalica, Stadt	8	–	366	+8,9	45,6	1,9	1,5
770 036	Preußisch-Oldendorf, Stadt	11	–8,3	637	–3,2	66,1	7,8	10,8
770 040	Rahden, Stadt	4	–	170	–1,2	39,4	2,7	2,8
770 044	Stemwede	7	–12,5	167	–9,7	44,0	3,0	9,5
774 000	Kreis Paderborn	98	+1,0	5 381	–3,3	52,0	2,6	2,1
774 004	Altenbeken	1	–	20	–	.	.	.
774 008	Bad Lippspringe, Stadt	14	–	1 433	–0,4	68,5	5,8	2,8
774 012	Borchen	6	–	201	–18,3	53,3	4,7	2,6
774 016	Büren, Stadt	12	+20,0	523	+10,1	34,9	1,9	1,7
774 020	Delbrück, Stadt	7	+16,7	194	–11,4	62,1	1,7	1,5
774 024	Hövelhof	9	–10,0	267	–6,3	35,1	1,9	1,7
774 028	Lichtenau, Stadt	2	–	46	–8,0	.	.	.
774 032	Paderborn, Stadt	34	–2,9	2 185	–6,2	44,3	1,7	2,1
774 036	Salzkotten, Stadt	3	–	85	–1,2	34,2	1,8	1,3
774 040	Bad Wünnenberg, Stadt	10	–	427	+2,9	71,5	6,5	4,8
700 000	Reg.-Bez. Detmold	670	–1,8	37 096	–1,1	51,5	3,2	2,7
	Kreisfreie Städte							
911 000	Bochum	37	+2,8	4 318	+7,8	45,1	1,8	2,0
913 000	Dortmund	70	+12,9	9 501	+20,9	42,5	1,7	1,8
914 000	Hagen	26	+4,0	1 713	+2,4	47,0	2,7	3,3
915 000	Hamm	22	+10,0	1 422	+14,4	39,5	1,6	1,7
916 000	Herne	10	–	599	+5,3	36,5	1,6	2,2
954 000	Ennepe-Ruhr-Kreis	65	–	3 374	+1,0	46,9	2,6	1,9
954 004	Breckerfeld, Stadt	4	–	182	–	31,9	1,9	1,8
954 008	Ennepetal, Stadt	4	+100,0	260	+16,1	83,5	11,2	2,4
954 012	Gevelsberg, Stadt	5	+25,0	174	+13,0	27,0	1,8	3,3
954 016	Hattingen, Stadt	20	–13,0	1 121	–3,4	55,6	3,1	2,0
954 020	Herdecke, Stadt	5	+25,0	376	+3,0	47,7	1,7	1,7
954 024	Schwelm, Stadt	5	–	265	–	30,4	1,3	1,3
954 028	Sprockhövel, Stadt	6	–14,3	319	–0,9	38,6	2,9	1,9
954 032	Wetter (Ruhr), Stadt	5	–	133	+4,7	29,0	1,9	2,0
954 036	Witten, Stadt	11	–	544	+0,4	39,3	1,8	2,3
958 000	Hochsauerlandkreis	418	–3,5	25 333	–0,8	40,9	3,1	3,6
958 004	Arnsberg, Stadt	24	+4,3	1 488	+0,9	35,7	2,1	2,4
958 008	Bestwig	13	–13,3	707	–1,4	38,0	2,5	3,2
958 012	Brilon, Stadt	33	–2,9	1 394	–1,7	38,1	3,1	3,2
958 016	Eslohe (Sauerland)	22	–	957	+2,6	46,5	3,6	2,7
958 020	Hallenberg, Stadt	11	–	509	–	41,1	2,4	3,0
958 024	Marsberg, Stadt	10	–	235	+4,0	31,8	2,6	2,4
958 028	Medebach, Stadt	21	–8,7	3 924	+5,8	59,3	3,8	5,1
958 032	Meschede, Stadt	22	–8,3	1 034	–2,4	41,4	2,0	2,5
958 036	Olsberg, Stadt	39	–9,3	1 225	–12,3	30,0	2,3	2,4
958 040	Schmallenberg, Stadt	81	–2,4	4 160	–1,3	49,1	4,2	3,5
958 044	Sundern (Sauerland), Stadt	29	–6,5	1 417	–3,1	50,3	2,4	3,3
958 048	Winterberg, Stadt	113	–0,9	8 283	–1,6	29,4	3,1	3,8

Anmerkungen Seite 9

Noch: 2.1 Kapazität und Leistung der Beherbergungsstätten nach Verwaltungsbezirken

Juni 2023

Amtliche Schlüsselnummer	Verwaltungsbezirk	Ankünfte				Übernachtungen			
		aller Gäste	Veränderung ¹⁾	ausländischer Gäste	Veränderung ¹⁾	aller Gäste	Veränderung ¹⁾	ausländischer Gäste	Veränderung ¹⁾
	Noch: Kreis Lippe								
766 036	Kalletal
766 040	Lage, Stadt	749	+4,0	44	+18,9	2 354	+12,2	403	+333,3
766 044	Lemgo, Stadt	1 336	-3,5	173	+2,4	2 348	+2,3	457	+41,0
766 048	Leopoldshöhe	256	-13,2	15	-40,0	548	-15,3	19	-44,1
766 052	Lügde, Stadt	1 159	+7,1	351	+448,4	2 739	+30,1	1 330	x
766 056	Oerlinghausen, Stadt	551	-10,0	3	-57,1	1 134	-19,5	3	-57,1
766 060	Schieder-Schwalenberg, Stadt	2 363	-5,3	184	-19,7	5 085	-13,4	412	-42,9
766 064	Schlangen	-	-	-	-	-	-	-	-
770 000	Kreis Minden-Lübbecke	31 236	+1,2	2 056	-25,0	127 982	-1,2	4 617	-15,1
770 004	Bad Oeynhausen, Stadt	8 826	+0,8	596	-35,8	71 228	-3,3	793	-36,0
770 008	Espelkamp, Stadt	1 550	-3,7	91	+23,0	3 493	+16,2	562	+189,7
770 012	Hille	915	+40,3	116	x	2 707	+31,0	349	x
770 016	Hüllhorst
770 020	Lübbecke, Stadt
770 024	Minden, Stadt	8 427	+12,2	642	+13,0	12 753	+8,9	979	-7,4
770 028	Petershagen, Stadt	2 171	-21,7	116	+87,1	9 473	-3,0	302	+98,7
770 032	Porta Westfalica, Stadt	4 508	+17,8	231	-13,8	8 579	+10,5	358	-50,9
770 036	Preußisch-Oldendorf, Stadt	1 623	+4,4	12	-14,3	12 626	+6,0	129	-27,5
770 040	Rahden, Stadt	757	-25,7	71	-	2 009	-37,2	202	-32,7
770 044	Stemwede	733	-56,7	74	-45,2	2 233	-42,9	706	+41,2
774 000	Kreis Paderborn	32 718	+7,2	3 209	+43,9	86 690	+4,2	6 892	+37,3
774 004	Altenbeken
774 008	Bad Lippspringe, Stadt	5 128	+0,6	196	+26,5	29 563	+8,8	542	+84,4
774 012	Borchen	683	+9,6	21	+133,3	3 216	+6,1	55	-51,8
774 016	Büren, Stadt	2 846	+13,9	336	+226,2	5 379	-1,0	572	+127,9
774 020	Delbrück, Stadt	1 794	+28,0	111	+8,8	3 121	+15,0	171	-24,0
774 024	Hövelhof	2 276	+10,7	249	+9,2	4 293	-5,3	421	+1,9
774 028	Lichtenau, Stadt
774 032	Paderborn, Stadt	17 927	+9,2	2 150	+52,7	31 194	+2,7	4 514	+43,0
774 036	Salzkotten, Stadt	482	+6,9	12	-84,4	871	+6,3	16	-89,9
774 040	Bad Wünnenberg, Stadt	1 315	-21,7	114	-6,6	8 531	+0,9	543	+48,0
700 000	Reg.-Bez. Detmold	203 378	+3,1	18 154	+9,5	649 088	+2,8	49 220	+13,7
	Kreisfreie Städte								
911 000	Bochum	32 738	+17,8	3 766	+40,7	58 360	+7,6	7 554	+21,3
913 000	Dortmund	71 010	+10,1	13 929	+31,1	123 610	+11,9	24 936	+34,7
914 000	Hagen	8 989	+7,3	1 306	+25,3	24 140	+10,8	4 314	+96,3
915 000	Hamm	10 253	+14,2	1 396	+4,1	16 858	+12,9	2 343	-5,4
916 000	Herne	4 030	-0,9	173	+38,4	6 565	-0,3	387	+58,6
954 000	Ennepe-Ruhr-Kreis	19 296	+0,5	1 430	+7,4	49 399	+4,1	2 776	+8,4
954 004	Breckerfeld, Stadt	903	-15,4	28	-39,1	1 722	-24,8	49	-33,8
954 008	Ennepetal, Stadt	581	+54,9	34	+183,3	6 510	+12,7	83	+219,2
954 012	Gevelsberg, Stadt	797	+4,6	51	+37,8	1 408	-9,5	166	+71,1
954 016	Hattingen, Stadt	6 634	-5,7	333	+19,8	20 730	+2,9	672	-11,3
954 020	Herdecke, Stadt	3 170	+7,0	270	+11,6	5 386	+2,6	457	+4,1
954 024	Schwelm, Stadt	1 776	+2,6	215	-37,5	2 386	-0,2	287	-45,7
954 028	Sprockhövel, Stadt	1 266	-23,3	159	+7,4	3 691	+5,2	301	+61,0
954 032	Wetter (Ruhr), Stadt	625	-8,1	26	+36,8	1 159	+11,2	51	+59,4
954 036	Witten, Stadt	3 544	+20,4	314	+52,4	6 407	+16,3	710	+69,0
958 000	Hochsauerlandkreis	105 993	+2,3	14 109	+10,3	325 863	-4,3	50 571	+15,1
958 004	Arnsberg, Stadt	7 672	-5,4	449	-26,5	15 948	-5,9	1 080	-28,3
958 008	Bestwig	3 225	+5,4	109	+78,7	8 216	-2,9	351	+45,6
958 012	Brilon, Stadt	6 144	+4,9	1 409	+119,1	18 755	-4,1	4 460	+161,1
958 016	Eslohe (Sauerland)	3 738	+6,9	164	+31,2	13 590	-5,3	444	+13,3
958 020	Hallenberg, Stadt	2 635	+15,6	548	+34,0	6 263	+2,5	1 628	+17,4
958 024	Marsberg, Stadt	1 474	+15,4	18	-67,9	3 890	-0,2	44	-56,4
958 028	Medebach, Stadt	19 352	+4,3	1 373	+6,8	73 249	-0,9	6 992	+19,4
958 032	Meschede, Stadt	7 897	+8,6	679	+26,7	15 557	-0,5	1 718	+38,7
958 036	Olsberg, Stadt	5 106	+12,5	383	-26,3	11 595	-7,3	910	-45,9
958 040	Schmallenberg, Stadt	14 525	+7,3	1 995	+72,0	60 499	+1,4	6 904	+91,2
958 044	Sundern (Sauerland), Stadt	10 160	+3,8	638	+2,2	24 077	-12,7	2 112	+0,6
958 048	Winterberg, Stadt	24 065	-6,8	6 344	-6,1	74 224	-9,5	23 928	-0,8

Anmerkungen Seite 9

Noch: 2.1 Kapazität und Leistung der Beherbergungsstätten nach Verwaltungsbezirken

Juni 2023

Amtliche Schlüsselnummer	Verwaltungsbezirk	Betriebe		Betten			Mittlere Aufenthaltsdauer ³⁾	
		geöffnete	Veränderung ¹⁾	angebotene	Veränderung ¹⁾	mittlere Auslastung ²⁾	aller Gäste	ausländischer Gäste
962 000	Märkischer Kreis	95	-5,0	3 440	-0,9	31,5	1,9	2,2
962 004	Altena, Stadt	8	-	302	-1,6	31,1	2,2	2,7
962 008	Balve, Stadt	10	-9,1	359	-5,8	30,5	2,2	3,3
962 012	Halver, Stadt	2	-	36	-	.	.	.
962 016	Hemer, Stadt	8	-	149	-	11,1	1,8	1,0
962 020	Herscheid	2	-	38	-	.	.	.
962 024	Iserlohn, Stadt	12	-14,3	634	+12,8	35,2	1,7	1,8
962 028	Kierspe, Stadt	2	-	20	-54,5	.	.	.
962 032	Lüdenscheid, Stadt	12	-	640	-1,4	36,9	2,0	2,2
962 036	Meinerzhagen, Stadt	8	-20,0	349	-8,4	24,5	1,8	1,9
962 040	Menden (Sauerland), Stadt	10	-	194	-9,3	24,1	1,7	1,4
962 044	Nachrodt-Wiblingwerde	3	-	218	+3,8	41,6	2,3	1,6
962 048	Neuenrade, Stadt	7	-	164	-	37,2	1,8	1,7
962 052	Plettenberg, Stadt	8	-	264	-	29,3	2,4	3,5
962 056	Schalksmühle	-	-	-	-	-	-	-
962 060	Werdohl, Stadt	3	-	73	-	20,5	2,4	-
966 000	Kreis Olpe	104	-2,8	3 867	+1,1	38,3	2,5	3,0
966 004	Attendorn, Stadt	20	+5,3	952	+12,4	35,9	2,1	2,7
966 008	Drolshagen, Stadt	9	-	166	+3,1	43,1	2,6	2,6
966 012	Finnentrop	9	-	194	-	36,0	2,6	3,5
966 016	Kirchhundem	16	-5,9	359	-4,3	23,7	2,4	2,4
966 020	Lennebstadt, Stadt	32	-5,9	1 335	-4,4	46,7	3,0	3,8
966 024	Olpe, Stadt	14	+7,7	640	+6,3	35,8	2,3	2,1
966 028	Wenden	4	-33,3	221	-11,6	27,6	2,3	2,4
970 000	Kreis Siegen-Wittgenstein	92	-4,2	4 819	+0,8	46,6	3,1	2,5
970 004	Bad Berleburg, Stadt	20	-	1 100	-2,3	67,5	9,9	2,8
970 008	Burbach	8	-	658	-	24,9	3,6	4,4
970 012	Erndtebrück	1	-	28	-	.	.	.
970 016	Freudenberg, Stadt	5	-28,6	171	-21,6	42,3	1,7	2,1
970 020	Hilchenbach, Stadt	12	-	594	+7,8	52,8	4,9	3,8
970 024	Kreuztal, Stadt	4	-	84	-	39,9	2,2	2,4
970 028	Bad Laasphe, Stadt	10	-9,1	536	-2,7	42,1	2,5	3,1
970 032	Netphen, Stadt	7	-12,5	215	-8,1	35,3	1,9	2,1
970 036	Neunkirchen	3	-	75	-	.	.	.
970 040	Siegen, Stadt	12	-	960	+11,0	44,8	1,7	1,7
970 044	Wilnsdorf	10	-	398	+2,3	42,0	2,0	1,6
974 000	Kreis Soest	149	-2,6	8 462	-1,7	54,3	3,6	2,6
974 004	Anröchte	2	-	39	-	.	.	.
974 008	Bad Sassendorf	24	-	1 941	-0,1	78,5	5,8	2,8
974 012	Ense	1	-	12	-	.	.	.
974 016	Erwitte, Stadt	16	-	880	+0,3	66,7	4,8	2,9
974 020	Geseke, Stadt	4	-	964	+1,4	13,2	1,6	1,8
974 024	Lippetal	4	-	46	-4,2	38,5	2,3	1,4
974 028	Lippstadt, Stadt	23	-4,2	1 155	-0,7	63,8	3,7	2,2
974 032	Möhneseesee	21	-4,5	1 361	+1,3	52,1	3,2	2,8
974 036	Rüthen, Stadt	12	-7,7	269	-11,8	24,3	2,4	2,0
974 040	Soest, Stadt	14	-6,7	854	-11,3	41,9	1,9	2,7
974 044	Warstein, Stadt	16	-	497	-2,7	49,3	4,3	4,3
974 048	Welver	3	-	72	-2,7	20,6	2,8	9,2
974 052	Werl, Stadt	5	-	249	-	35,5	1,5	2,0
974 056	Wickede (Ruhr)	4	-	123	-6,8	85,9	5,9	1,0
978 000	Kreis Unna	57	+1,8	3 284	+1,2	37,3	1,9	1,7
978 004	Bergkamen, Stadt	4	-	65	-1,5	.	.	.
978 008	Bönen	-	-	-	-	-	-	-
978 012	Fröndenberg/Ruhr, Stadt	5	-	171	-	32,8	1,4	2,0
978 016	Holzwickede	2	+100,0	195	+17,5	.	.	.
978 020	Kamen, Stadt	5	-	484	+0,4	63,8	2,2	1,5
978 024	Lünen, Stadt	10	-	634	-0,8	27,6	1,6	1,4
978 028	Schwerte, Stadt	9	-	437	+1,4	34,3	1,6	1,9
978 032	Selm, Stadt	5	-	431	-	18,8	3,1	2,0
978 036	Unna, Stadt	6	-	432	-0,5	32,8	1,9	1,9
978 040	Werne, Stadt	11	-	435	+2,1	47,6	2,1	2,4
900 000	Reg.-Bez. Arnsberg	1 145	-1,5	70 132	+2,9	43,0	2,5	2,5
	Nordrhein-Westfalen	4 674	-1,2	330 630	+2,6	46,2	2,2	2,1

Anmerkungen Seite 9

Noch: 2.1 Kapazität und Leistung der Beherbergungsstätten nach Verwaltungsbezirken

Juni 2023

Amtliche Schlüsselnummer	Verwaltungsbezirk	Ankünfte				Übernachtungen			
		aller Gäste	Veränderung ¹⁾	ausländischer Gäste	Veränderung ¹⁾	aller Gäste	Veränderung ¹⁾	ausländischer Gäste	Veränderung ¹⁾
962 000	Märkischer Kreis	17 103	+3,7	1 521	+9,5	33 220	+4,2	3 311	+4,5
962 004	Altena, Stadt	1 345	+3,1	57	+32,6	2 963	+2,5	152	+58,3
962 008	Balve, Stadt	1 495	-4,6	80	+17,6	3 286	-12,4	265	-15,1
962 012	Halver, Stadt
962 016	Hemer, Stadt	389	-8,5	1	-91,7	694	-1,7	1	-91,7
962 020	Herscheid
962 024	Iserlohn, Stadt	3 982	+8,2	528	+47,9	6 702	+17,0	969	+43,1
962 028	Kierspe, Stadt
962 032	Lüdenscheid, Stadt	3 585	+16,1	477	-13,7	7 083	+19,5	1 068	-14,6
962 036	Meinerzhagen, Stadt	1 408	-17,1	51	-51,4	2 566	-28,9	96	-65,8
962 040	Menden (Sauerland), Stadt	839	+16,4	34	-19,0	1 401	-3,3	47	-46,6
962 044	Nachrodt-Wiblingwerde	1 207	-2,3	24	+200,0	2 719	+17,1	38	+171,4
962 048	Neuenrade, Stadt	1 043	+2,5	115	+33,7	1 832	+6,1	201	+42,6
962 052	Plettenberg, Stadt	1 060	-3,7	102	+34,2	2 568	+7,2	358	+59,1
962 056	Schalksmühle	-	-	-	-	-	-	-	-
962 060	Werdohl, Stadt	186	+14,1	-	-	450	-9,3	-	-
966 000	Kreis Olpe	24 722	-5,4	3 638	+20,6	61 412	-4,4	10 875	+22,9
966 004	Attendorf, Stadt	6 535	+2,8	850	+41,2	13 960	+5,8	2 282	+56,9
966 008	Drolshagen, Stadt	2 439	-7,8	279	+1,5	6 265	-8,4	722	+3,6
966 012	Finnentrop	1 033	+28,5	142	+222,7	2 692	+43,9	503	+398,0
966 016	Kirchhundem	1 073	-6,5	83	+45,6	2 556	-9,3	198	+36,6
966 020	Lennestadt, Stadt	6 181	-5,2	1 410	+2,6	18 572	-5,0	5 292	+3,0
966 024	Olpe, Stadt	6 662	-15,0	691	+25,2	15 539	-15,5	1 435	+42,2
966 028	Wenden	799	-2,1	183	+61,9	1 828	+16,5	443	+46,7
970 000	Kreis Siegen-Wittgenstein	21 851	+6,7	3 481	-6,0	67 813	+3,7	8 573	-8,5
970 004	Bad Berleburg, Stadt	2 252	-10,8	222	+44,2	22 263	+1,4	615	+10,2
970 008	Burbach	1 358	+22,1	137	-31,5	4 918	+12,3	601	-34,7
970 012	Erndtebrück
970 016	Freudenberg, Stadt	1 284	+13,3	260	+18,2	2 172	+3,5	558	+47,6
970 020	Hilchenbach, Stadt	1 938	+20,7	123	+13,9	9 591	+4,5	463	+50,3
970 024	Kreuztal, Stadt	467	+43,7	39	+2,6	1 005	+59,0	93	+13,4
970 028	Bad Laasphe, Stadt	2 830	-8,5	1 121	-29,7	6 967	-14,2	3 424	-31,4
970 032	Netphen, Stadt	1 180	-2,8	187	+289,6	2 279	-	399	+272,9
970 036	Neunkirchen
970 040	Siegen, Stadt	7 744	+12,0	1 246	-0,9	12 902	+16,8	2 121	+14,4
970 044	Wilnsdorf	2 523	+13,3	100	+108,3	5 011	+1,4	155	+66,7
974 000	Kreis Soest	42 212	-6,0	3 672	+18,2	153 081	-3,9	9 384	+8,4
974 004	Anröchte
974 008	Bad Sassendorf	8 224	+5,6	289	+23,0	47 685	+6,0	800	+1,3
974 012	Ense
974 016	Erwitte, Stadt	3 848	-4,4	164	-7,3	18 428	-3,1	477	-30,1
974 020	Geseke, Stadt	2 369	-11,6	230	+38,6	3 812	-33,5	425	-9,6
974 024	Lippetal	595	-8,5	137	+47,3	1 342	-5,6	194	+32,0
974 028	Lippstadt, Stadt	7 262	-2,6	924	+17,6	26 808	+3,3	2 044	+13,2
974 032	Möhnesee	7 890	-4,1	293	+18,1	25 358	-0,9	807	+48,6
974 036	Rüthen, Stadt	1 625	-52,7	112	+21,7	3 846	-54,4	227	+24,0
974 040	Soest, Stadt	5 792	-1,1	1 055	+25,4	11 015	-15,6	2 799	+23,2
974 044	Warstein, Stadt	1 882	+19,0	293	+27,4	8 040	+4,3	1 247	+12,7
974 048	Welver	160	-7,5	6	-	444	+13,8	55	-66,9
974 052	Werl, Stadt	1 748	-19,1	126	-26,3	2 653	-23,5	248	-33,3
974 056	Wickede (Ruhr)	541	-4,6	17	+240,0	3 171	+2,0	17	+112,5
978 000	Kreis Unna	20 699	+4,9	2 429	+27,2	40 270	+2,4	4 200	+22,4
978 004	Bergkamen, Stadt
978 008	Bönen	-	-	-	-	-	-	-	-
978 012	Fröndenberg/Ruhr, Stadt	1 204	+3,7	87	-23,7	1 682	+1,6	175	-0,6
978 016	Holzwickede
978 020	Kamen, Stadt	4 185	+12,8	499	+42,6	9 270	+12,5	767	+57,5
978 024	Lünen, Stadt	3 278	-16,8	382	+17,5	5 253	-27,0	528	-2,9
978 028	Schwerte, Stadt	2 762	+5,9	71	-7,8	4 495	-0,7	137	-2,8
978 032	Selm, Stadt	1 804	+14,9	32	+10,3	5 531	+15,4	64	+30,6
978 036	Unna, Stadt	2 195	+22,3	242	+4,3	4 253	+17,2	463	-21,8
978 040	Werne, Stadt	3 000	+1,5	443	+45,7	6 214	-1,1	1 056	+17,6
900 000	Reg.-Bez. Arnsberg	378 896	+4,0	50 850	+18,1	960 591	+0,4	129 224	+17,9
	Nordrhein-Westfalen	2 206 896	+6,1	438 240	+21,3	4 949 047	+5,1	922 670	+21,6

Anmerkungen Seite 9

2.2 Kapazität und Leistung der Beherbergungsstätten nach Gemeindegruppen und Betriebsarten

Juni 2023

Gemeindegruppe Betriebsart	Betriebe		Betten			Mittlere Aufenthaltsdauer ³⁾	
	geöffnete	Veränderung ¹⁾	angebotene	Veränderung ¹⁾	mittlere Auslastung ²⁾	aller Gäste	ausländischer Gäste
Mineral-, Moor-, Sole- und Thermalbäder	269	-3,2	23 419	+1,2	62,6	4,3	2,0
Hotels	88	-3,3	7 579	-1,1	47,2	2,0	1,9
Gasthöfe	2	-33,3	53	-27,4	.	.	.
Pensionen	54	-5,3	1 571	-3,6	.	.	.
Hotels garnis	35	+6,1	2 559	+20,9	48,0	1,9	1,8
Erholungs-, Ferien-, Schulungsheime	10	-9,1	1 455	-4,9	31,8	2,5	4,4
Ferienhäuser, -wohnungen, -zentren	15	-11,8	350	-2,0	49,2	7,0	11,7
Hütten, Jugendherbergen u. Ä.	7	-	599	+0,2	42,0	2,1	1,3
Vorsorge- und Reha-Kliniken	46	-	9 253	+0,8	88,3	23,4	22,4
Campingplätze	12	-7,7	.	.	.	2,4	2,0
Heilklimatische Kurorte	130	-3,0	9 907	-1,9	32,7	3,4	3,8
Hotels	41	-2,4	3 045	+0,2	33,1	2,3	3,2
Gasthöfe	12	-	302	-1,0	.	.	.
Pensionen	19	-9,5	449	-1,8	21,2	2,0	2,1
Hotels garnis	5	+25,0	298	+2,4	.	.	.
Erholungs-, Ferien-, Schulungsheime	13	-	967	-0,3	39,1	3,3	3,4
Ferienhäuser, -wohnungen, -zentren	27	-6,9	3 797	-5,0	.	.	.
Hütten, Jugendherbergen u. Ä.	5	-	429	-	.	.	.
Vorsorge- und Reha-Kliniken	3	-	620	+2,5	91,8	25,4	-
Campingplätze	5	-
Kneippkurorte	143	-4,0	5 598	-5,8	40,3	2,4	3,0
Hotels	33	-5,7	1 874	-6,5	42,5	2,1	3,2
Gasthöfe	15	-	252	-	24,6	1,4	2,5
Pensionen	14	-	238	-3,6	31,8	2,5	1,8
Hotels garnis	10	-9,1	390	-8,9	54,3	1,7	1,8
Erholungs-, Ferien-, Schulungsheime	5	-16,7	250	-22,4	.	.	.
Ferienhäuser, -wohnungen, -zentren	36	-7,7	1 053	-14,8	29,2	3,4	4,0
Hütten, Jugendherbergen u. Ä.	13	+8,3	1 157	+8,2	36,7	2,0	1,6
Vorsorge- und Reha-Kliniken	3	-	384	-0,5	.	.	.
Campingplätze	14	-	.	.	.	2,3	2,8
Kneippheilbäder	136	-0,7	7 334	-0,6	55,2	5,1	3,2
Hotels	44	-2,2	2 664	+0,2	48,2	2,7	3,3
Gasthöfe	22	+4,8	543	+3,2	20,3	2,7	3,1
Pensionen	16	-15,8	290	-17,4	.	.	.
Hotels garnis	5	-16,7	120	-6,3	.	.	.
Erholungs-, Ferien-, Schulungsheime	8	-	1 154	-0,1	.	.	.
Ferienhäuser, -wohnungen, -zentren	30	+11,1	960	+3,2	.	.	.
Hütten, Jugendherbergen u. Ä.	2	-	186	-	.	.	.
Vorsorge- und Reha-Kliniken	7	-	1 417	-1,7	.	.	.
Campingplätze	2	-
Heilbäder zusammen	678	-2,9	46 258	-0,6	52,4	3,9	2,6
Hotels	206	-3,3	15 162	-1,3	44,0	2,1	2,4
Gasthöfe	51	-	1 150	-0,5	23,3	2,3	3,2
Pensionen	103	-7,2	2 548	-5,1	40,9	3,7	3,1
Hotels garnis	55	+1,9	3 367	+13,6	45,8	1,9	1,8
Erholungs-, Ferien-, Schulungsheime	36	-5,3	3 826	-3,8	44,4	4,2	3,5
Ferienhäuser, -wohnungen, -zentren	108	-3,6	6 160	-5,5	32,9	4,3	5,1
Hütten, Jugendherbergen u. Ä.	27	+3,8	2 371	+3,9	31,8	2,1	1,3
Vorsorge- und Reha-Kliniken	59	-	11 674	+0,6	87,4	24,8	22,4
Campingplätze	33	-2,9	.	.	.	2,3	2,4

Anmerkungen Seite 9

Noch: 2.2 Kapazität und Leistung der Beherbergungsstätten nach Gemeindegruppen und Betriebsarten

Juni 2023

Gemeindegruppe Betriebsart	Ankünfte				Übernachtungen			
	aller Gäste	Verände- rung ¹⁾	aus- ländischer Gäste	Verände- rung ¹⁾	aller Gäste	Verände- rung ¹⁾	aus- ländischer Gäste	Verände- rung ¹⁾
Mineral-, Moor-, Sole- und Thermalbäder	105 691	+2,0	17 770	+1,7	453 183	+2,1	35 002	+7,9
Hotels	54 594	-4,7	11 692	-6,2	107 377	-6,8	21 689	+4,2
Gasthöfe
Pensionen
Hotels garnis	19 593	+29,6	4 426	+29,8	36 830	+24,9	8 026	+37,2
Erholungs-, Ferien-, Schulungsheime	5 628	+8,5	79	+16,2	13 899	-4,3	351	+9,3
Ferienhäuser, -wohnungen, -zentren	740	+13,3	147	+33,6	5 164	-2,7	1 713	-13,6
Hütten, Jugendherbergen u. Ä.	3 569	-11,1	393	-3,2	7 549	-13,4	506	-36,5
Vorsorge- und Reha-Kliniken	10 476	+3,8	8	+33,3	245 012	+5,6	179	+84,5
Campingplätze	5 572	+1,1	795	+4,2	13 430	+8,9	1 562	+5,2
Heilklimatische Kurorte	29 212	-2,5	6 692	-6,1	98 884	-6,1	25 238	-4,3
Hotels	12 804	-0,1	3 760	-1,1	29 705	+1,5	11 897	+6,0
Gasthöfe
Pensionen	1 412	-11,5	169	-19,1	2 855	-20,7	352	-21,1
Hotels garnis
Erholungs-, Ferien-, Schulungsheime	3 380	-5,1	182	+35,8	11 044	+1,6	615	+35,8
Ferienhäuser, -wohnungen, -zentren
Hütten, Jugendherbergen u. Ä.
Vorsorge- und Reha-Kliniken	671	+5,2	-	-	17 072	+5,6	-	-
Campingplätze
Kneippkurorte	33 809	+9,8	3 905	+24,4	82 340	-1,8	11 676	+19,7
Hotels	11 618	+9,5	1 860	+21,9	23 840	+6,6	5 906	+27,9
Gasthöfe	1 291	+27,2	73	-7,6	1 839	+12,4	180	-4,8
Pensionen	894	+6,9	75	+13,6	2 273	-5,6	138	-57,7
Hotels garnis	3 672	+39,0	310	+22,5	6 355	+1,9	546	+1,7
Erholungs-, Ferien-, Schulungsheime
Ferienhäuser, -wohnungen, -zentren	2 651	-21,3	364	-25,4	8 964	-27,9	1 474	-37,5
Hütten, Jugendherbergen u. Ä.	6 221	+6,6	71	-17,4	12 738	-0,4	115	-43,3
Vorsorge- und Reha-Kliniken
Campingplätze	6 431	+15,7	1 120	+74,5	15 053	+0,1	3 153	+107,0
Kneippheilbäder	23 716	+3,1	3 701	+15,9	120 322	+0,8	11 953	+20,5
Hotels	13 918	+17,3	2 936	+16,0	37 765	+8,2	9 691	+22,2
Gasthöfe	1 222	-14,8	210	+18,0	3 302	-7,8	657	+30,1
Pensionen
Hotels garnis
Erholungs-, Ferien-, Schulungsheime
Ferienhäuser, -wohnungen, -zentren
Hütten, Jugendherbergen u. Ä.
Vorsorge- und Reha-Kliniken
Campingplätze
Heilbäder zusammen	192 428	+2,7	32 068	+3,7	754 729	+0,3	83 869	+6,9
Hotels	92 934	+0,4	20 248	-0,4	198 687	-1,5	49 183	+10,3
Gasthöfe	3 514	+2,7	347	-3,6	8 005	-2,3	1 120	+21,0
Pensionen	8 472	-5,0	627	-9,3	31 261	-10,0	1 974	-16,1
Hotels garnis	24 862	+28,4	4 949	+29,7	46 246	+17,3	9 117	+34,4
Erholungs-, Ferien-, Schulungsheime	12 051	-1,2	331	+63,1	50 021	-1,9	1 168	+50,5
Ferienhäuser, -wohnungen, -zentren	13 962	-8,5	3 023	-12,8	60 575	-15,3	15 526	-16,7
Hütten, Jugendherbergen u. Ä.	10 782	-3,7	464	-5,7	22 595	-6,7	621	-37,9
Vorsorge- und Reha-Kliniken	12 348	+3,7	8	+33,3	305 924	+5,0	179	+84,5
Campingplätze	13 503	+7,6	2 071	+31,4	31 415	+2,7	4 981	+49,8

Anmerkungen Seite 9

Noch: 2.2 Kapazität und Leistung der Beherbergungsstätten nach Gemeindegruppen und Betriebsarten

Juni 2023

Gemeindegruppe Betriebsart	Betriebe		Betten			Mittlere Aufenthaltsdauer ³⁾	
	geöffnete	Veränderung ¹⁾	angebotene	Veränderung ¹⁾	mittlere Auslastung ²⁾	aller Gäste	ausländischer Gäste
Luftkurorte	263	+1,5	10 958	+1,3	44,4	2,7	3,0
Hotels	77	+1,3	3 550	+2,8	43,8	2,1	2,5
Gasthöfe	25	-3,8	556	-1,6	34,7	1,7	1,8
Pensionen	34	+3,0	668	+1,4	48,2	3,4	3,2
Hotels garnis	12	+9,1	242	+33,7	.	.	.
Erholungs-, Ferien-, Schulungsheime	21	-	1 618	-	45,5	2,9	1,2
Ferienhäuser, -wohnungen, -zentren	51	+6,3	2 295	+0,7	42,8	4,0	5,1
Hütten, Jugendherbergen u. Ä.	17	-5,6	1 356	-2,3	43,7	2,3	2,5
Vorsorge- und Reha-Kliniken	2	-	673	-	.	.	.
Campingplätze	24	-	.	.	.	2,5	2,2
Erholungsorte	328	-2,1	14 558	-1,8	40,0	2,4	2,4
Hotels	103	+1,0	4 751	+1,6	40,3	1,9	2,1
Gasthöfe	24	-4,0	399	-2,7	30,9	2,4	3,0
Pensionen	22	-12,0	502	-15,3	39,7	3,5	8,3
Hotels garnis	19	-	815	+8,1	.	.	.
Erholungs-, Ferien-, Schulungsheime	39	-4,9	2 651	-0,7	42,1	2,5	2,0
Ferienhäuser, -wohnungen, -zentren	51	-1,9	2 142	-8,5	27,2	3,4	4,1
Hütten, Jugendherbergen u. Ä.	22	-	2 752	-3,8	42,4	2,2	1,4
Vorsorge- und Reha-Kliniken	4	-	546	+6,4	.	.	.
Campingplätze	44	-2,2	.	.	.	2,6	2,2
Sonstige Gemeinden	3 405	-1,0	258 856	+3,6	45,5	2,0	2,0
Hotels	1 457	-1,3	141 124	+4,5	43,7	1,7	1,9
Gasthöfe	190	-3,1	3 790	-2,8	31,0	2,0	2,7
Pensionen	138	-3,5	3 451	-0,5	42,8	3,1	5,4
Hotels garnis	810	-0,6	59 280	+3,2	45,8	1,8	2,1
Erholungs-, Ferien-, Schulungsheime	233	-1,7	25 498	+1,0	44,1	3,9	3,3
Ferienhäuser, -wohnungen, -zentren	184	+4,0	8 612	+10,5	51,8	3,9	5,7
Hütten, Jugendherbergen u. Ä.	132	-3,6	10 754	-1,6	45,8	2,1	2,0
Vorsorge- und Reha-Kliniken	45	-	6 347	+4,2	90,4	28,5	88,4
Campingplätze	216	+1,4	.	.	.	2,8	2,5
Nordrhein-Westfalen	4 674	-1,2	330 630	+2,6	46,2	2,2	2,1
Hotels	1 843	-1,3	164 587	+3,8	43,6	1,8	1,9
Gasthöfe	290	-2,7	5 895	-2,3	29,9	2,0	2,7
Pensionen	297	-4,8	7 169	-3,2	42,4	3,3	4,9
Hotels garnis	896	-0,3	63 704	+3,8	45,6	1,8	2,1
Erholungs-, Ferien-, Schulungsheime	329	-2,4	33 593	+0,3	44,1	3,7	3,2
Ferienhäuser, -wohnungen, -zentren	394	+1,3	19 209	+1,4	41,9	4,0	5,3
Hütten, Jugendherbergen u. Ä.	198	-2,5	17 233	-1,3	43,2	2,2	2,0
Vorsorge- und Reha-Kliniken	110	-	19 240	+1,9	87,1	25,9	62,0
Campingplätze	317	+0,3	.	.	.	2,7	2,4

Anmerkungen Seite 9

Noch: 2.2 Kapazität und Leistung der Beherbergungsstätten nach Gemeindegruppen und Betriebsarten

Juni 2023

Gemeindegruppe Betriebsart	Ankünfte				Übernachtungen			
	aller Gäste	Verände- rung ¹⁾	aus- ländischer Gäste	Verände- rung ¹⁾	aller Gäste	Verände- rung ¹⁾	aus- ländischer Gäste	Verände- rung ¹⁾
Luftkurorte	62 186	+2,8	10 298	+30,7	167 872	-0,7	30 695	+30,8
Hotels	22 195	+5,6	5 263	+28,2	46 521	+1,3	12 906	+19,9
Gasthöfe	3 382	+8,0	388	-1,3	5 794	-3,4	701	-19,6
Pensionen	2 846	-10,6	262	+2,3	9 659	+1,0	837	+15,9
Hotels garnis
Erholungs-, Ferien-, Schulungsheime	7 494	+18,4	13	+160,0	22 099	-5,4	15	+114,3
Ferienhäuser, -wohnungen, -zentren	7 374	-6,2	2 302	+43,7	29 479	+0,8	11 690	+47,2
Hütten, Jugendherbergen u. Ä.	7 889	-7,0	83	-58,1	17 789	-4,1	204	-30,6
Vorsorge- und Reha-Kliniken
Campingplätze	8 903	-1,5	1 731	+57,1	22 066	-10,4	3 867	+57,1
Erholungsorte	94 942	-1,2	11 763	-8,1	230 019	-6,3	28 232	-13,6
Hotels	30 228	+3,1	5 854	+4,6	57 051	-0,5	12 117	+15,6
Gasthöfe	1 522	+8,9	218	+52,4	3 701	+15,8	649	+42,0
Pensionen	1 700	-5,5	98	-25,2	5 982	-9,0	815	-27,9
Hotels garnis
Erholungs-, Ferien-, Schulungsheime	13 483	-2,7	288	-80,5	33 186	-13,6	589	-83,0
Ferienhäuser, -wohnungen, -zentren	5 107	-6,6	1 219	-28,1	17 451	-29,4	5 032	-44,2
Hütten, Jugendherbergen u. Ä.	15 850	-7,2	65	-81,4	34 971	-10,2	88	-88,2
Vorsorge- und Reha-Kliniken
Campingplätze	21 778	+0,5	3 181	+29,3	55 881	+3,2	7 079	+28,1
Sonstige Gemeinden	1 857 340	+7,0	384 111	+24,0	3 796 427	+7,2	779 874	+25,0
Hotels	1 080 957	+7,4	254 906	+24,0	1 849 214	+6,8	479 168	+25,6
Gasthöfe	17 618	-2,3	1 989	-11,6	35 070	-	5 337	+19,2
Pensionen	14 149	-9,3	1 986	+0,1	43 886	-4,0	10 816	+7,7
Hotels garnis	452 665	+7,1	100 924	+24,0	810 468	+4,5	209 214	+23,1
Erholungs-, Ferien-, Schulungsheime	85 719	+5,7	2 768	+17,5	336 501	+24,3	9 114	-2,3
Ferienhäuser, -wohnungen, -zentren	34 095	+16,3	4 533	+58,4	133 650	-0,1	26 002	+30,9
Hütten, Jugendherbergen u. Ä.	68 867	-1,5	6 900	+41,2	147 130	-4,7	13 979	+42,6
Vorsorge- und Reha-Kliniken	6 048	+1,8	12	+20,0	172 166	+6,0	1 061	+42,8
Campingplätze	97 222	+11,8	10 093	+18,7	268 342	+15,0	25 183	+36,5
Nordrhein-Westfalen	2 206 896	+6,1	438 240	+21,3	4 949 047	+5,1	922 670	+21,6
Hotels	1 226 314	+6,7	286 271	+21,5	2 151 473	+5,6	553 374	+23,7
Gasthöfe	26 036	+0,2	2 942	-6,5	52 570	+0,2	7 807	+16,0
Pensionen	27 167	-7,9	2 973	-2,9	90 788	-6,0	14 442	+1,3
Hotels garnis	483 913	+8,0	106 969	+23,9	868 357	+5,2	220 669	+23,2
Erholungs-, Ferien-, Schulungsheime	118 747	+4,7	3 400	-15,9	441 807	+15,2	10 886	-19,8
Ferienhäuser, -wohnungen, -zentren	60 538	+4,6	11 077	+15,1	241 155	-7,0	58 250	+5,0
Hütten, Jugendherbergen u. Ä.	103 388	-3,1	7 512	+26,7	222 485	-5,8	14 892	+25,7
Vorsorge- und Reha-Kliniken	19 387	+3,5	20	+25,0	502 708	+5,5	1 240	+47,6
Campingplätze	141 406	+8,6	17 076	+25,2	377 704	+10,2	41 110	+38,1

Anmerkungen Seite 9

2.3 Kapazität und Leistung der Beherbergungsstätten nach Reisegebieten und Betriebsarten

Juni 2023

Reisegebiet Betriebsart	Betriebe		Betten			Mittlere Aufenthaltsdauer ³⁾	
	geöffnete	Veränderung ¹⁾	angebotene	Veränderung ¹⁾	mittlere Auslastung ²⁾	aller Gäste	ausländischer Gäste
Eifel und Region Aachen	398	+1,0	19 919	+1,7	43,2	2,4	2,1
Hotels	115	+1,8	6 370	+2,5	44,2	1,8	1,8
Gasthöfe	15	-11,8	380	-6,2	34,7	2,1	2,0
Pensionen	20	+5,3	319	+4,9	.	.	.
Hotels garnis	64	-1,5	3 637	+11,0	44,8	1,8	1,8
Erholungs-, Ferien-, Schulungsheime	40	-2,4	2 866	+0,7	46,6	4,3	1,7
Ferienhäuser, -wohnungen, -zentren	64	+6,7	3 215	-6,6	.	.	.
Hütten, Jugendherbergen u. Ä.	32	+3,2	2 639	+2,0	37,9	2,2	1,9
Vorsorge- und Reha-Kliniken	5	-	493	-3,3	96,4	22,9	26,5
Campingplätze	43	-	.	.	.	2,6	2,0
Niederrhein	516	-1,9	29 134	+1,4	45,1	2,2	2,1
Hotels	207	-0,5	15 912	+1,4	42,4	1,8	1,9
Gasthöfe	33	-2,9	774	+2,4	36,2	2,1	2,6
Pensionen	21	+5,0	615	+7,1	.	.	.
Hotels garnis	94	-7,8	4 697	-0,2	41,5	2,0	2,3
Erholungs-, Ferien-, Schulungsheime	23	-	2 523	+2,0	47,7	2,5	1,9
Ferienhäuser, -wohnungen, -zentren	44	-	1 148	+8,6	40,6	3,7	4,8
Hütten, Jugendherbergen u. Ä.	24	-4,0	2 115	-6,1	46,5	2,0	1,6
Vorsorge- und Reha-Kliniken	8	-	1 350	+11,8	91,4	27,5	97,0
Campingplätze	62	-
Münsterland	548	+0,7	27 596	+4,9	48,6	2,5	2,5
Hotels	253	+0,4	13 462	+8,0	44,0	1,8	2,3
Gasthöfe	40	+2,6	672	-0,3	29,5	2,1	3,4
Pensionen	34	-8,1	921	-8,1	.	.	.
Hotels garnis	54	+3,8	2 983	+3,9	50,2	1,7	1,7
Erholungs-, Ferien-, Schulungsheime	45	-6,3	6 324	+1,2	.	.	.
Ferienhäuser, -wohnungen, -zentren	50	+6,4	1 355	+10,2	49,5	3,6	8,0
Hütten, Jugendherbergen u. Ä.	16	-	1 235	+4,8	48,9	2,1	1,8
Vorsorge- und Reha-Kliniken	5	-	644	-1,2	88,8	24,2	-
Campingplätze	51	+6,3	.	.	.	2,8	2,6
Teutoburger Wald	670	-1,8	37 096	-1,1	51,5	3,2	2,7
Hotels	249	-1,6	14 414	-2,4	44,2	1,9	2,3
Gasthöfe	51	-1,9	928	-1,4	26,4	1,9	3,5
Pensionen	92	-3,2	2 401	-3,7	43,3	3,8	6,8
Hotels garnis	73	+2,8	3 622	+1,7	48,2	1,9	2,2
Erholungs-, Ferien-, Schulungsheime	45	-	3 622	-0,3	31,3	2,5	2,4
Ferienhäuser, -wohnungen, -zentren	42	-6,7	1 363	-1,5	34,1	5,2	11,2
Hütten, Jugendherbergen u. Ä.	31	-3,1	2 215	-1,4	38,3	2,4	4,0
Vorsorge- und Reha-Kliniken	39	-	8 531	+0,8	84,9	24,4	-
Campingplätze	48	-4,0	.	.	.	3,1	3,0
Sauerland	766	-3,4	41 102	-0,8	42,7	3,0	3,2
Hotels	247	-1,6	14 463	+0,7	40,6	2,1	2,8
Gasthöfe	91	-5,2	2 022	-4,9	29,2	2,0	2,5
Pensionen	89	-8,2	1 996	-3,8	39,2	3,2	2,9
Hotels garnis	38	-	1 667	-5,5	.	.	.
Erholungs-, Ferien-, Schulungsheime	49	-5,8	4 561	-2,9	35,8	3,0	3,1
Ferienhäuser, -wohnungen, -zentren	144	-2,0	10 414	-0,1	43,1	4,0	5,3
Hütten, Jugendherbergen u. Ä.	39	-7,1	2 728	-4,3	.	.	.
Vorsorge- und Reha-Kliniken	21	-	3 251	+3,4	85,4	25,7	-
Campingplätze	48	-2,0	.	.	.	2,7	2,8
Siegerland-Wittgenstein	92	-4,2	4 819	+0,8	46,6	3,1	2,5
Hotels	41	-6,8	2 117	+0,7	42,0	1,8	2,3
Gasthöfe	11	-	185	+2,2	21,1	1,9	2,0
Pensionen	7	-12,5	114	-14,3	44,3	3,9	10,8
Hotels garnis	9	-10,0	558	-1,8	26,8	2,8	3,7
Erholungs-, Ferien-, Schulungsheime	11	-	826	+2,0	35,7	2,3	3,1
Ferienhäuser, -wohnungen, -zentren	6	+20,0	87	+16,0	21,5	3,7	4,3
Hütten, Jugendherbergen u. Ä.	1	-	66	+230,0	.	.	.
Vorsorge- und Reha-Kliniken	4	-	866	-2,7	90,7	34,2	-
Campingplätze	2	-

Anmerkungen Seite 9

Noch: 2.3 Kapazität und Leistung der Beherbergungsstätten nach Reisegebieten und Betriebsarten

Juni 2023

Reisegebiet Betriebsart	Ankünfte				Übernachtungen			
	aller Gäste	Verände- rung ¹⁾	aus- ländischer Gäste	Verände- rung ¹⁾	aller Gäste	Verände- rung ¹⁾	aus- ländischer Gäste	Verände- rung ¹⁾
Eifel und Region Aachen	128 247	+3,0	30 437	+7,1	306 267	-1,0	64 177	+6,4
Hotels	46 663	-3,6	15 138	+0,9	84 353	-3,9	27 798	+7,0
Gasthöfe	1 893	-3,9	316	-0,9	3 960	+5,6	641	+10,7
Pensionen
Hotels garnis	27 060	+15,7	6 392	+6,0	48 855	+9,5	11 224	+8,5
Erholungs-, Ferien-, Schulungsheime	9 144	+8,6	204	+110,3	39 714	-2,6	351	+93,9
Ferienhäuser, -wohnungen, -zentren
Hütten, Jugendherbergen u. Ä.	13 550	-7,8	618	-6,9	30 026	-9,9	1 173	+1,0
Vorsorge- und Reha-Kliniken	624	+14,7	8	+100,0	14 259	+19,8	212	+253,3
Campingplätze	18 820	+15,3	3 750	+46,3	48 503	+12,0	7 654	+40,6
Niederrhein	207 702	+1,4	35 110	+6,9	449 651	+2,8	72 737	+8,3
Hotels	113 697	+2,5	23 923	+16,4	202 391	+7,7	46 166	+26,2
Gasthöfe	4 079	+12,2	612	+48,2	8 396	+4,9	1 575	+49,4
Pensionen
Hotels garnis	29 170	-3,1	5 582	-	58 305	-5,0	12 923	-5,8
Erholungs-, Ferien-, Schulungsheime	14 236	+7,5	694	-61,6	35 595	+2,8	1 287	-66,4
Ferienhäuser, -wohnungen, -zentren	3 782	+0,2	666	+31,1	13 996	-11,3	3 178	-18,8
Hütten, Jugendherbergen u. Ä.	14 505	-3,2	610	+21,3	29 490	-5,8	966	+4,8
Vorsorge- und Reha-Kliniken	1 348	+14,6	6	-25,0	37 006	+5,0	582	+7,0
Campingplätze
Münsterland	186 803	+7,4	19 224	-1,1	472 226	+19,5	48 043	+13,8
Hotels	100 287	+8,4	11 298	+1,3	177 339	+9,9	26 069	+15,4
Gasthöfe	2 774	-9,9	347	-53,4	5 944	+5,9	1 174	+18,8
Pensionen
Hotels garnis	25 718	+1,0	3 007	-19,7	44 821	+1,8	5 096	-22,4
Erholungs-, Ferien-, Schulungsheime
Ferienhäuser, -wohnungen, -zentren	5 570	+12,0	591	+59,7	19 982	+6,4	4 700	+82,5
Hütten, Jugendherbergen u. Ä.	8 631	-1,4	221	-6,4	18 133	-3,7	394	-14,0
Vorsorge- und Reha-Kliniken	710	+11,3	-	-	17 153	+7,3	-	-
Campingplätze	25 318	+23,2	2 944	+17,7	71 351	+17,0	7 696	+22,3
Teutoburger Wald	203 378	+3,1	18 154	+9,5	649 088	+2,8	49 220	+13,7
Hotels	103 095	+4,3	10 047	+4,1	190 882	-0,2	22 736	+11,5
Gasthöfe	3 730	+9,6	282	+35,6	7 248	+4,2	974	+41,0
Pensionen	8 066	+0,7	463	+3,8	30 792	-1,8	3 150	-11,5
Hotels garnis	28 059	+8,7	3 601	+10,6	52 342	+3,6	7 844	+1,4
Erholungs-, Ferien-, Schulungsheime	13 614	+0,8	238	-3,6	33 587	-3,9	571	-5,0
Ferienhäuser, -wohnungen, -zentren	2 630	-15,0	374	-13,0	13 617	-9,5	4 174	+1,4
Hütten, Jugendherbergen u. Ä.	10 450	-3,2	305	+54,0	25 441	-6,5	1 209	+18,0
Vorsorge- und Reha-Kliniken	8 921	+2,6	-	-100,0	217 250	+5,3	-	-100,0
Campingplätze	24 813	-1,2	2 844	+32,5	77 929	+14,7	8 562	+67,1
Sauerland	190 030	-0,6	22 940	+13,0	573 576	-3,8	74 141	+14,7
Hotels	81 834	+5,5	13 852	+16,8	174 208	+2,0	38 981	+20,7
Gasthöfe	8 820	-4,0	912	-16,7	17 598	-6,1	2 290	-9,8
Pensionen	7 378	-7,5	545	-3,5	23 426	-12,4	1 558	-16,1
Hotels garnis
Erholungs-, Ferien-, Schulungsheime	16 492	-2,2	236	+32,6	48 923	-10,3	738	+14,1
Ferienhäuser, -wohnungen, -zentren	34 090	+0,7	4 138	-4,3	134 741	-7,2	21 768	+0,5
Hütten, Jugendherbergen u. Ä.
Vorsorge- und Reha-Kliniken	3 240	+3,3	-	-	83 264	+4,9	-	-
Campingplätze	18 266	-8,5	1 863	+47,4	49 817	-3,6	5 262	+70,1
Siegerland-Wittgenstein	21 851	+6,7	3 481	-6,0	67 813	+3,7	8 573	-8,5
Hotels	14 388	+9,2	3 018	-6,6	26 604	+6,2	6 960	-8,9
Gasthöfe	624	-6,4	95	+30,1	1 170	-2,1	186	+36,8
Pensionen	388	+26,0	22	-4,3	1 514	+9,4	238	+186,7
Hotels garnis	1 588	+4,6	221	+22,1	4 493	+1,0	808	+16,1
Erholungs-, Ferien-, Schulungsheime	3 802	+3,5	90	-31,3	8 852	-0,7	281	-48,3
Ferienhäuser, -wohnungen, -zentren	152	-6,7	12	-20,0	560	-25,7	52	-61,5
Hütten, Jugendherbergen u. Ä.
Vorsorge- und Reha-Kliniken	689	-1,9	-	-	23 576	+4,8	-	-
Campingplätze

Anmerkungen Seite 9

Noch: 2.3 Kapazität und Leistung der Beherbergungsstätten nach Reisegebieten und Betriebsarten

Juni 2023

Reisegebiet Betriebsart	Betriebe		Betten			Mittlere Aufenthaltsdauer ³⁾	
	geöffnete	Veränderung ¹⁾	angebotene	Veränderung ¹⁾	mittlere Auslastung ²⁾	aller Gäste	ausländischer Gäste
Bergisches Land	174	-2,2	10 138	-0,1	43,6	2,6	2,0
Hotels	75	-5,1	3 855	-1,6	35,0	1,6	1,7
Gasthöfe	5	+25,0	59	-3,3	34,5	1,6	1,9
Pensionen	6	-14,3	118	-4,8	43,9	3,0	5,4
Hotels garnis	19	-	953	+8,3	42,3	2,4	2,3
Erholungs-, Ferien-, Schulungsheime	31	-	2 642	-0,3	38,1	2,3	2,6
Ferienhäuser, -wohnungen, -zentren	4	-20,0	105	-8,7	.	.	.
Hütten, Jugendherbergen u. Ä.	12	-	1 074	+0,1	37,6	2,0	1,7
Vorsorge- und Reha-Kliniken	10	-	1 332	+0,6	86,1	25,1	64,0
Campingplätze	12	+9,1
Bonn und Rhein-Sieg-Kreis	213	-2,3	18 792	+1,6	48,9	2,1	2,7
Hotels	89	-6,3	9 976	-0,8	45,9	2,0	2,6
Gasthöfe	12	-7,7	251	-9,1	.	.	.
Pensionen	5	-	117	+3,5	48,0	6,3	13,0
Hotels garnis	59	+3,5	4 561	+9,7	54,0	2,0	2,9
Erholungs-, Ferien-, Schulungsheime	25	-	2 657	+0,2	46,8	2,4	1,5
Ferienhäuser, -wohnungen, -zentren	7	-	213	-14,1	56,2	5,3	5,5
Hütten, Jugendherbergen u. Ä.	5	-	709	-	.	.	.
Vorsorge- und Reha-Kliniken	3	-	308	+8,8	84,1	32,5	-
Campingplätze	8	-
Köln und Rhein-Erft-Kreis	352	-3,6	44 345	+2,9	52,0	1,8	1,9
Hotels	148	-1,3	26 213	+3,4	49,4	1,7	1,7
Gasthöfe	9	-10,0	168	-7,2	.	.	.
Pensionen	6	-14,3	184	-23,7	.	.	.
Hotels garnis	154	-4,9	13 763	+2,7	50,6	1,7	1,9
Erholungs-, Ferien-, Schulungsheime	11	-	1 866	+1,6	66,8	25,4	-
Ferienhäuser, -wohnungen, -zentren	9	-	452	+25,9	62,9	6,3	5,7
Hütten, Jugendherbergen u. Ä.	4	-20,0	1 271	-4,5	.	.	.
Vorsorge- und Reha-Kliniken	4	-	428	+5,7	.	.	.
Campingplätze	7	-
Düsseldorf und Kreis Mettmann	304	-0,3	42 965	+7,4	43,6	1,7	1,9
Hotels	127	+0,8	29 336	+10,8	43,5	1,7	1,8
Gasthöfe	4	-	78	-2,5	24,5	3,2	74,3
Pensionen	4	+33,3	72	+60,0	40,1	2,3	1,9
Hotels garnis	153	-2,5	12 091	-0,7	44,3	1,8	2,1
Erholungs-, Ferien-, Schulungsheime	5	-	435	+0,9	.	.	.
Ferienhäuser, -wohnungen, -zentren	3	+50,0	186	x	68,2	2,5	3,3
Hütten, Jugendherbergen u. Ä.	5	-	767	-0,5	.	.	.
Vorsorge- und Reha-Kliniken	-	-	-	-	-	-	-
Campingplätze	3	-	.	.	.	4,3	4,7
Ruhrgebiet	569	+2,3	48 912	+5,9	42,6	2,0	1,9
Hotels	253	-0,8	25 600	+5,4	40,6	1,7	1,8
Gasthöfe	19	+5,6	378	+8,0	26,7	1,7	1,9
Pensionen	13	-	312	+10,2	43,0	3,3	9,6
Hotels garnis	160	+8,8	13 674	+9,8	41,6	1,7	2,0
Erholungs-, Ferien-, Schulungsheime	36	-2,7	4 209	+1,1	37,6	3,6	2,6
Ferienhäuser, -wohnungen, -zentren	21	+16,7	671	+17,1	40,4	5,5	11,1
Hütten, Jugendherbergen u. Ä.	27	-	2 357	-1,1	46,0	2,2	1,8
Vorsorge- und Reha-Kliniken	9	-	1 711	+2,0	92,6	29,3	-
Campingplätze	31	-3,1	.	.	.	2,2	1,9
Bergisches Städtedreieck	72	-2,7	5 812	-0,5	42,8	2,3	2,0
Hotels	39	-4,9	2 869	+0,8	40,3	1,7	1,8
Gasthöfe	-	-	-	-	-	-	-
Pensionen	-	-100,0	-	-100,0	-	-	-
Hotels garnis	19	-	1 498	-1,9	.	.	.
Erholungs-, Ferien-, Schulungsheime	8	-	1 062	-	42,4	4,6	2,0
Ferienhäuser, -wohnungen, -zentren	-	-	-	-	-	-	-
Hütten, Jugendherbergen u. Ä.	2	-	57	-6,6	.	.	.
Vorsorge- und Reha-Kliniken	2	-	326	-	.	.	.
Campingplätze	2	+100,0
Nordrhein-Westfalen	4 674	-1,2	330 630	+2,6	46,2	2,2	2,1
Hotels	1 843	-1,3	164 587	+3,8	43,6	1,8	1,9
Gasthöfe	290	-2,7	5 895	-2,3	29,9	2,0	2,7
Pensionen	297	-4,8	7 169	-3,2	42,4	3,3	4,9
Hotels garnis	896	-0,3	63 704	+3,8	45,6	1,8	2,1
Erholungs-, Ferien-, Schulungsheime	329	-2,4	33 593	+0,3	44,1	3,7	3,2
Ferienhäuser, -wohnungen, -zentren	394	+1,3	19 209	+1,4	41,9	4,0	5,3
Hütten, Jugendherbergen u. Ä.	198	-2,5	17 233	-1,3	43,2	2,2	2,0
Vorsorge- und Reha-Kliniken	110	-	19 240	+1,9	87,1	25,9	62,0
Campingplätze	317	+0,3	.	.	.	2,7	2,4

Anmerkungen Seite 9

Noch: 2.3 Kapazität und Leistung der Beherbergungsstätten nach Reisegebieten und Betriebsarten

Juni 2023

Reisegebiet Betriebsart	Ankünfte				Übernachtungen			
	aller Gäste	Verände- rung ¹⁾	aus- ländischer Gäste	Verände- rung ¹⁾	aller Gäste	Verände- rung ¹⁾	aus- ländischer Gäste	Verände- rung ¹⁾
Bergisches Land	55 406	+9,6	6 844	+47,3	144 499	+5,7	13 960	+25,7
Hotels	24 533	+11,8	4 475	+42,8	40 457	-1,5	7 664	+15,2
Gasthöfe	389	-13,4	48	+54,8	610	-8,7	93	+86,0
Pensionen	516	-14,1	140	+48,9	1 553	+9,5	754	+192,2
Hotels garnis	5 000	+32,8	1 441	+111,6	12 082	+32,9	3 246	+47,6
Erholungs-, Ferien-, Schulungsheime	12 854	-2,4	562	-10,2	29 900	+8,5	1 435	-3,1
Ferienhäuser, -wohnungen, -zentren
Hütten, Jugendherbergen u. Ä.	5 908	+19,1	57	+185,0	12 107	+15,2	99	+120,0
Vorsorge- und Reha-Kliniken	1 370	+2,8	4	+300,0	34 410	+4,9	256	+103,2
Campingplätze
Bonn und Rhein-Sieg-Kreis	134 601	+2,9	23 271	+10,8	284 502	+2,3	61 742	+16,9
Hotels	70 054	-7,1	13 826	-7,4	137 356	-5,7	35 574	+0,1
Gasthöfe
Pensionen	267	-16,8	36	-18,2	1 685	-7,8	467	+8,1
Hotels garnis	36 273	+18,3	7 264	+54,3	73 626	+16,5	21 369	+65,9
Erholungs-, Ferien-, Schulungsheime	15 656	+18,8	915	+52,8	37 338	+10,3	1 370	-7,8
Ferienhäuser, -wohnungen, -zentren	674	+0,3	206	+77,6	3 590	-23,6	1 139	-8,5
Hütten, Jugendherbergen u. Ä.
Vorsorge- und Reha-Kliniken	239	+25,1	-	-	7 773	+13,1	-	-
Campingplätze
Köln und Rhein-Erft-Kreis	389 245	+7,0	121 885	+27,7	714 905	+5,6	227 478	+29,3
Hotels	233 681	+6,9	79 664	+25,7	388 445	+4,4	139 033	+26,2
Gasthöfe
Pensionen
Hotels garnis	126 005	+6,2	35 491	+30,2	208 608	+5,0	66 715	+36,4
Erholungs-, Ferien-, Schulungsheime	1 474	+28,7	-	-100,0	37 420	+11,5	3 754	-2,1
Ferienhäuser, -wohnungen, -zentren	1 355	+96,7	561	+150,4	8 534	+18,5	3 175	+41,1
Hütten, Jugendherbergen u. Ä.
Vorsorge- und Reha-Kliniken
Campingplätze
Düsseldorf und Kreis Mettmann	329 053	+10,8	99 127	+34,5	570 894	+9,5	190 964	+34,0
Hotels	230 363	+14,0	73 856	+39,9	383 027	+15,2	135 563	+43,8
Gasthöfe	178	+27,1	3	-25,0	574	+12,3	223	+21,9
Pensionen	369	+89,2	139	+73,8	867	+143,5	260	+44,4
Hotels garnis	88 093	+2,2	23 909	+19,7	160 650	-3,3	50 948	+11,7
Erholungs-, Ferien-, Schulungsheime
Ferienhäuser, -wohnungen, -zentren	1 520	x	595	x	3 808	x	1 952	+377,3
Hütten, Jugendherbergen u. Ä.
Vorsorge- und Reha-Kliniken
Campingplätze	2 011	+17,2	197	-1,5	8 599	+18,5	921	+126,3
Ruhrgebiet	328 139	+11,7	52 491	+30,1	640 304	+9,1	101 278	+28,1
Hotels	187 858	+10,4	33 703	+27,0	311 790	+8,9	60 512	+25,6
Gasthöfe	1 770	-3,2	148	-10,3	3 032	-7,8	286	+2,5
Pensionen	1 232	-18,9	140	+21,7	4 023	-7,1	1 350	+62,1
Hotels garnis	98 203	+18,0	17 006	+36,5	168 432	+15,8	33 280	+34,9
Erholungs-, Ferien-, Schulungsheime	13 281	+2,8	77	-16,3	47 236	+15,6	201	-49,9
Ferienhäuser, -wohnungen, -zentren	1 470	+75,8	328	+26,6	8 134	-12,7	3 636	+9,6
Hütten, Jugendherbergen u. Ä.	14 362	-1,0	563	+85,8	31 788	-2,3	993	+91,0
Vorsorge- und Reha-Kliniken	1 624	-7,0	-	-	47 530	+0,7	-	-
Campingplätze	8 339	+20,3	526	+23,2	18 339	+3,5	1 020	+20,0
Bergisches Städtedreieck	32 441	+2,7	5 276	+8,1	75 322	+1,0	10 357	-0,7
Hotels	19 861	+1,4	3 471	+5,0	34 621	-1,5	6 318	-8,5
Gasthöfe
Pensionen
Hotels garnis
Erholungs-, Ferien-, Schulungsheime	2 918	+21,3	67	+52,3	13 504	+0,1	137	+42,7
Ferienhäuser, -wohnungen, -zentren
Hütten, Jugendherbergen u. Ä.
Vorsorge- und Reha-Kliniken
Campingplätze
Nordrhein-Westfalen	2 206 896	+6,1	438 240	+21,3	4 949 047	+5,1	922 670	+21,6
Hotels	1 226 314	+6,7	286 271	+21,5	2 151 473	+5,6	553 374	+23,7
Gasthöfe	26 036	+0,2	2 942	-6,5	52 570	+0,2	7 807	+16,0
Pensionen	27 167	-7,9	2 973	-2,9	90 788	-6,0	14 442	+1,3
Hotels garnis	483 913	+8,0	106 969	+23,9	868 357	+5,2	220 669	+23,2
Erholungs-, Ferien-, Schulungsheime	118 747	+4,7	3 400	-15,9	441 807	+15,2	10 886	-19,8
Ferienhäuser, -wohnungen, -zentren	60 538	+4,6	11 077	+15,1	241 155	-7,0	58 250	+5,0
Hütten, Jugendherbergen u. Ä.	103 388	-3,1	7 512	+26,7	222 485	-5,8	14 892	+25,7
Vorsorge- und Reha-Kliniken	19 387	+3,5	20	+25,0	502 708	+5,5	1 240	+47,6
Campingplätze	141 406	+8,6	17 076	+25,2	377 704	+10,2	41 110	+38,1

Anmerkungen Seite 9

2.4 Leistung der Beherbergungsstätten nach Reisegebieten und Herkunftsländern

Juni 2023

Reisegebiet Herkunftsland (ständiger Wohnsitz)	Ankünfte		Übernachtungen			Mittlere Aufenthalts- dauer ³⁾
	aller Gäste	Verän- derung ¹⁾	aller Gäste	Verän- derung ¹⁾	Anteil ²⁾	
Eifel und Region Aachen	128 247	+3,0	306 267	-1,0	100	2,4
Bundesrepublik Deutschland	97 810	+1,8	242 090	-2,9	79,0	2,5
Ausland	30 437	+7,1	64 177	+6,4	21,0	2,1
Europa	25 231	+6,3	53 248	+2,5	83,0	2,1
EU-Länder	23 240	+5,2	49 587	+1,3	77,3	2,1
Belgien	3 938	+7,8	7 222	-3,6	11,3	1,8
Bulgarien	47	-67,1	72	-73,3	0,1	1,5
Dänemark	297	-10,8	457	-6,5	0,7	1,5
Estland	21	+50,0	38	+100,0	0,1	1,8
Finnland	131	+29,7	288	+54,8	0,4	2,2
Frankreich	1 487	-0,9	2 306	-9,3	3,6	1,6
Griechenland	60	-11,8	92	-59,5	0,1	1,5
Republik Irland	172	+109,8	289	+87,7	0,5	1,7
Italien	505	-1,4	923	+11,3	1,4	1,8
Kroatien	69	+56,8	407	+109,8	0,6	5,9
Lettland	14	-57,6	28	-49,1	-	2,0
Litauen	59	+96,7	222	+138,7	0,3	3,8
Luxemburg	454	+34,3	760	+35,7	1,2	1,7
Malta	4	-42,9	4	-66,7	-	1,0
Niederlande	11 716	+9,9	28 053	+3,5	43,7	2,4
Österreich	621	+24,7	1 183	+35,7	1,8	1,9
Polen	497	-16,8	1 134	-17,4	1,8	2,3
Portugal	107	-31,4	378	+43,2	0,6	3,5
Rumänien	225	-24,2	382	-26,4	0,6	1,7
Schweden	281	-9,6	465	+4,7	0,7	1,7
Slowakische Republik	61	-34,4	194	-39,9	0,3	3,2
Slowenien	28	-57,6	39	-69,5	0,1	1,4
Spanien	460	-16,2	815	-28,4	1,3	1,8
Tschechische Republik	226	+4,6	454	+8,1	0,7	2,0
Ungarn	92	-34,8	196	-24,6	0,3	2,1
Vereinigtes Königreich	1 645	+0,7	3 155	+6,1	4,9	1,9
Zypern	23	+43,8	31	+3,3	-	1,3
Island	7	-22,2	29	+52,6	-	4,1
Norwegen	236	+124,8	338	+52,9	0,5	1,4
Russland	65	+58,5	97	+98,0	0,2	1,5
Schweiz	1 193	+26,1	2 202	+37,3	3,4	1,8
Türkei	118	-35,5	273	-26,6	0,4	2,3
Ukraine	90	-3,2	201	+54,6	0,3	2,2
sonstige europäische Länder	282	+2,9	521	-11,8	0,8	1,8
Afrika	207	+34,4	363	-22,3	0,6	1,8
Republik Südafrika	35	-7,9	78	-58,3	0,1	2,2
sonstige afrikanische Länder	172	+48,3	285	+1,8	0,4	1,7
Asien	1 069	-12,0	2 215	-2,3	3,5	2,1
Arabische Golfstaaten	150	-68,0	299	-71,2	0,5	2,0
Volksrepublik China und Hongkong	318	x	502	+378,1	0,8	1,6
Indien	125	+123,2	326	+243,2	0,5	2,6
Israel	53	-33,8	198	+0,5	0,3	3,7
Japan	183	+22,0	392	+85,8	0,6	2,1
Südkorea	41	-69,9	93	-60,4	0,1	2,3
Taiwan	24	+33,3	41	+20,6	0,1	1,7
sonstige asiatische Länder	175	-33,2	364	+3,4	0,6	2,1
Amerika	1 792	-19,8	3 569	+0,7	5,6	2,0
Kanada	97	-45,5	189	-31,3	0,3	1,9
USA	1 366	-22,8	2 662	-1,4	4,1	1,9
sonstige nordamerikanische Länder	4	-	4	-33,3	-	1,0
Mittelamerika und Karibik	120	+90,5	266	+63,2	0,4	2,2
Brasilien	125	-12,0	265	+9,5	0,4	2,1
sonstige südamerikanische Länder	80	+2,6	183	+16,6	0,3	2,3
Australien	274	+33,7	881	+151,0	1,4	3,2
Neuseeland und Ozeanien	39	+62,5	81	+107,7	0,1	2,1
Ohne Angabe	1 825	+117,8	3 820	+127,9	6,0	2,1

1) Veränderung gegenüber dem Vorjahreszeitraum in % – 2) Bei Übernachtungen von Gästen aus der Bundesrepublik Deutschland und dem Ausland: Anteil an allen Übernachtungen im Bundesgebiet; sonst: Anteil an allen Übernachtungen am Ausland zusammen. – 3) mittlere Aufenthaltsdauer in Tagen = Übernachtungen/ Ankünfte

Noch: 2.4 Leistung der Beherbergungsstätten nach Reisegebieten und Herkunftsländern

Juni 2023

Reisegebiet Herkunftsland (ständiger Wohnsitz)	Ankünfte		Übernachtungen			Mittlere Aufenthalts- dauer ³⁾
	aller Gäste	Verän- derung ¹⁾	aller Gäste	Verän- derung ¹⁾	Anteil ²⁾	
Niederrhein	207 702	+1,4	449 651	+2,8	100	2,2
Bundesrepublik Deutschland	172 592	+0,4	376 914	+1,8	83,8	2,2
Ausland	35 110	+6,9	72 737	+8,3	16,2	2,1
Europa	27 430	-3,5	56 938	-1,7	78,3	2,1
EU-Länder	24 497	-2,9	50 789	-1,5	69,8	2,1
Belgien	1 841	-14,4	3 120	-12,4	4,3	1,7
Bulgarien	139	+2,2	391	-50,6	0,5	2,8
Dänemark	428	-5,3	687	-14,4	0,9	1,6
Estland	13	-59,4	49	+8,9	0,1	3,8
Finnland	162	+29,6	411	+53,9	0,6	2,5
Frankreich	1 415	-9,2	2 512	-10,0	3,5	1,8
Griechenland	167	+114,1	306	+71,9	0,4	1,8
Republik Irland	126	-21,3	295	-18,1	0,4	2,3
Italien	1 218	-6,1	2 534	-12,5	3,5	2,1
Kroatien	193	+37,9	1 372	+54,7	1,9	7,1
Lettland	47	-7,8	166	+155,4	0,2	3,5
Litauen	74	+4,2	290	-57,3	0,4	3,9
Luxemburg	224	-1,8	468	+17,6	0,6	2,1
Malta	3	-57,1	8	-68,0	-	2,7
Niederlande	11 957	+0,1	21 252	+7,9	29,2	1,8
Österreich	1 036	+1,6	2 133	+4,1	2,9	2,1
Polen	1 379	+6,7	5 548	+2,6	7,6	4,0
Portugal	101	-15,8	227	-8,5	0,3	2,2
Rumänien	349	+2,9	1 595	-20,2	2,2	4,6
Schweden	368	+28,2	572	+18,7	0,8	1,6
Slowakische Republik	83	-16,2	232	-40,8	0,3	2,8
Slowenien	133	+95,6	619	+28,4	0,9	4,7
Spanien	680	+3,5	1 534	+22,0	2,1	2,3
Tschechische Republik	404	-28,2	886	-19,7	1,2	2,2
Ungarn	161	+2,5	582	+22,0	0,8	3,6
Vereinigtes Königreich	1 778	-18,4	2 962	-29,6	4,1	1,7
Zypern	18	+260,0	38	+171,4	0,1	2,1
Island	22	-21,4	87	-9,4	0,1	4,0
Norwegen	200	+4,2	370	-10,4	0,5	1,9
Russland	65	+62,5	161	+80,9	0,2	2,5
Schweiz	1 311	-13,8	2 412	-20,8	3,3	1,8
Türkei	647	-5,3	1 532	+18,7	2,1	2,4
Ukraine	143	-42,1	270	-52,3	0,4	1,9
sonstige europäische Länder	545	+9,7	1 317	+57,0	1,8	2,4
Afrika	226	+61,4	519	+50,0	0,7	2,3
Republik Südafrika	71	+108,8	166	+121,3	0,2	2,3
sonstige afrikanische Länder	155	+46,2	353	+30,3	0,5	2,3
Asien	2 114	+163,6	5 807	+152,7	8,0	2,7
Arabische Golfstaaten	308	+118,4	1 355	+92,2	1,9	4,4
Volksrepublik China und Hongkong	886	x	2 280	x	3,1	2,6
Indien	233	+67,6	679	+42,9	0,9	2,9
Israel	80	-	245	+114,9	0,3	3,1
Japan	148	+155,2	287	+126,0	0,4	1,9
Südkorea	93	+55,0	164	+13,1	0,2	1,8
Taiwan	49	x	74	x	0,1	1,5
sonstige asiatische Länder	317	+47,4	723	+37,7	1,0	2,3
Amerika	2 344	+125,8	4 505	+99,2	6,2	1,9
Kanada	143	+43,0	388	+100,0	0,5	2,7
USA	1 802	+162,3	3 191	+103,8	4,4	1,8
sonstige nordamerikanische Länder	12	x	27	x	-	2,3
Mittelamerika und Karibik	105	+23,5	284	+98,6	0,4	2,7
Brasilien	199	+158,4	472	+97,5	0,6	2,4
sonstige südamerikanische Länder	83	-6,7	143	+19,2	0,2	1,7
Australien	124	+65,3	222	+41,4	0,3	1,8
Neuseeland und Ozeanien	17	+13,3	40	+100,0	0,1	2,4
Ohne Angabe	2 855	+21,5	4 706	+12,2	6,5	1,6

Anmerkungen Seite 31

Noch: 2.4 Leistung der Beherbergungsstätten nach Reisegebieten und Herkunftsländern

Juni 2023

Reisegebiet Herkunftsland (ständiger Wohnsitz)	Ankünfte		Übernachtungen			Mittlere Aufenthalts- dauer ³⁾
	aller Gäste	Verän- derung ¹⁾	aller Gäste	Verän- derung ¹⁾	Anteil ²⁾	
Münsterland	186 803	+7,4	472 226	+19,5	100	2,5
Bundesrepublik Deutschland	167 579	+8,4	424 183	+20,2	89,8	2,5
Ausland	19 224	-1,1	48 043	+13,8	10,2	2,5
Europa	15 872	+6,4	40 424	+15,8	84,1	2,5
EU-Länder	14 216	+6,2	36 420	+15,9	75,8	2,6
Belgien	818	-4,1	1 307	-15,0	2,7	1,6
Bulgarien	52	-60,6	338	+18,6	0,7	6,5
Dänemark	861	+15,4	1 343	+22,6	2,8	1,6
Estland	28	+33,3	40	-24,5	0,1	1,4
Finnland	139	+32,4	221	+1,8	0,5	1,6
Frankreich	747	+3,3	1 403	-2,5	2,9	1,9
Griechenland	35	-27,1	112	-11,8	0,2	3,2
Republik Irland	43	-25,9	98	-26,9	0,2	2,3
Italien	353	+0,3	783	-16,1	1,6	2,2
Kroatien	64	+45,5	711	+140,2	1,5	11,1
Lettland	64	+64,1	177	+18,0	0,4	2,8
Litauen	71	-81,7	556	-25,3	1,2	7,8
Luxemburg	214	+20,9	355	-4,3	0,7	1,7
Malta	1	x	5	x	-	5,0
Niederlande	6 573	+11,4	14 114	+19,2	29,4	2,1
Österreich	547	-5,0	1 212	-6,1	2,5	2,2
Polen	938	+26,9	5 934	+37,9	12,4	6,3
Portugal	114	-13,0	685	-6,5	1,4	6,0
Rumänien	265	-4,0	1 351	+43,9	2,8	5,1
Schweden	744	+28,3	960	+19,6	2,0	1,3
Slowakische Republik	81	+50,0	1 176	+20,2	2,4	14,5
Slowenien	37	-56,0	251	-47,5	0,5	6,8
Spanien	241	-13,9	649	+16,9	1,4	2,7
Tschechische Republik	189	+6,8	475	+7,5	1,0	2,5
Ungarn	62	-13,9	270	+34,3	0,6	4,4
Vereinigtes Königreich	931	+13,7	1 886	+28,6	3,9	2,0
Zypern	4	-42,9	8	-57,9	-	2,0
Island	1	-96,4	1	-99,7	-	1,0
Norwegen	275	-3,5	429	+3,1	0,9	1,6
Russland	34	+9,7	253	+49,7	0,5	7,4
Schweiz	928	+13,7	1 829	+3,4	3,8	2,0
Türkei	87	+45,0	395	+148,4	0,8	4,5
Ukraine	107	-7,8	172	-	0,4	1,6
sonstige europäische Länder	224	+8,2	925	+92,3	1,9	4,1
Afrika	54	+12,5	127	+12,4	0,3	2,4
Republik Südafrika	20	-	37	-35,1	0,1	1,9
sonstige afrikanische Länder	34	+21,4	90	+60,7	0,2	2,6
Asien	613	+86,9	1 421	+70,2	3,0	2,3
Arabische Golfstaaten	51	+82,1	123	+136,5	0,3	2,4
Volksrepublik China und Hongkong	154	x	272	+164,1	0,6	1,8
Indien	40	+17,6	99	-25,6	0,2	2,5
Israel	34	-24,4	84	-9,7	0,2	2,5
Japan	80	+81,8	173	+150,7	0,4	2,2
Südkorea	73	+43,1	190	+55,7	0,4	2,6
Taiwan	29	+480,0	61	x	0,1	2,1
sonstige asiatische Länder	152	+58,3	419	+63,7	0,9	2,8
Amerika	842	+3,6	2 481	+13,5	5,2	2,9
Kanada	77	+26,2	233	+109,9	0,5	3,0
USA	624	+3,8	1 755	+11,3	3,7	2,8
sonstige nordamerikanische Länder	7	-36,4	18	-	-	2,6
Mittelamerika und Karibik	34	-	144	+17,1	0,3	4,2
Brasilien	39	-31,6	134	-38,2	0,3	3,4
sonstige südamerikanische Länder	61	+24,5	197	+40,7	0,4	3,2
Australien	154	+102,6	378	+68,8	0,8	2,5
Neuseeland und Ozeanien	14	-12,5	21	-34,4	-	1,5
Ohne Angabe	1 675	-48,3	3 191	-18,6	6,6	1,9

Anmerkungen Seite 31

Noch: 2.4 Leistung der Beherbergungsstätten nach Reisegebieten und Herkunftsländern

Juni 2023

Reisegebiet Herkunftsland (ständiger Wohnsitz)	Ankünfte		Übernachtungen			Mittlere Aufenthalts- dauer ³⁾
	aller Gäste	Verän- derung ¹⁾	aller Gäste	Verän- derung ¹⁾	Anteil ²⁾	
Teutoburger Wald	203 378	+3,1	649 088	+2,8	100	3,2
Bundesrepublik Deutschland	185 224	+2,5	599 868	+2,0	92,4	3,2
Ausland	18 154	+9,5	49 220	+13,7	7,6	2,7
Europa	15 602	+7,8	42 297	+12,0	85,9	2,7
EU-Länder	13 991	+8,3	38 192	+12,8	77,6	2,7
Belgien	812	+22,8	1 388	+11,8	2,8	1,7
Bulgarien	53	-43,6	172	-70,1	0,3	3,2
Dänemark	658	+2,8	1 154	-27,8	2,3	1,8
Estland	50	+61,3	115	+167,4	0,2	2,3
Finnland	132	-11,4	204	-0,5	0,4	1,5
Frankreich	707	+10,6	1 445	+9,6	2,9	2,0
Griechenland	45	-27,4	134	-8,2	0,3	3,0
Republik Irland	54	-33,3	139	-6,1	0,3	2,6
Italien	573	+18,6	1 457	+24,1	3,0	2,5
Kroatien	75	+120,6	225	+54,1	0,5	3,0
Lettland	31	-45,6	53	-60,4	0,1	1,7
Litauen	76	-30,3	890	-18,9	1,8	11,7
Luxemburg	137	+18,1	314	+109,3	0,6	2,3
Malta	11	x	24	x	-	2,2
Niederlande	5 729	+16,1	15 283	+40,5	31,1	2,7
Österreich	770	+11,9	1 583	+10,1	3,2	2,1
Polen	1 429	-16,2	6 861	+4,0	13,9	4,8
Portugal	69	-2,8	180	-3,7	0,4	2,6
Rumänien	147	+22,5	542	-5,9	1,1	3,7
Schweden	371	+8,5	637	+27,9	1,3	1,7
Slowakische Republik	80	-41,6	468	-52,3	1,0	5,9
Slowenien	52	-8,8	263	+81,4	0,5	5,1
Spanien	322	-39,0	802	-43,1	1,6	2,5
Tschechische Republik	303	-21,1	827	-32,9	1,7	2,7
Ungarn	86	-7,5	359	+4,1	0,7	4,2
Vereinigtes Königreich	1 212	+72,9	2 663	+68,2	5,4	2,2
Zypern	7	+250,0	10	+400,0	-	1,4
Island	7	-	14	+75,0	-	2,0
Norwegen	143	+11,7	269	+42,3	0,5	1,9
Russland	37	-9,8	148	-34,8	0,3	4,0
Schweiz	852	+3,8	1 735	+2,1	3,5	2,0
Türkei	135	-15,1	550	-12,3	1,1	4,1
Ukraine	102	+8,5	257	+51,2	0,5	2,5
sonstige europäische Länder	335	+9,1	1 132	+11,4	2,3	3,4
Afrika	63	-27,6	376	-36,3	0,8	6,0
Republik Südafrika	14	-17,6	29	-61,3	0,1	2,1
sonstige afrikanische Länder	49	-30,0	347	-32,6	0,7	7,1
Asien	731	+112,5	2 204	+64,8	4,5	3,0
Arabische Golfstaaten	76	+61,7	128	+37,6	0,3	1,7
Volksrepublik China und Hongkong	269	x	812	+497,1	1,6	3,0
Indien	54	+50,0	151	-16,6	0,3	2,8
Israel	38	+15,2	104	-6,3	0,2	2,7
Japan	67	+109,4	206	+114,6	0,4	3,1
Südkorea	40	-40,3	95	-56,4	0,2	2,4
Taiwan	32	+220,0	56	+60,0	0,1	1,8
sonstige asiatische Länder	155	+64,9	652	+39,6	1,3	4,2
Amerika	914	+25,2	2 853	+50,5	5,8	3,1
Kanada	61	-27,4	184	-11,5	0,4	3,0
USA	589	+24,3	1 675	+42,3	3,4	2,8
sonstige nordamerikanische Länder	3	-25,0	6	-33,3	-	2,0
Mittelamerika und Karibik	65	+16,1	385	+160,1	0,8	5,9
Brasilien	68	+23,6	183	-6,2	0,4	2,7
sonstige südamerikanische Länder	128	+124,6	420	+164,2	0,9	3,3
Australien	106	+49,3	281	+69,3	0,6	2,7
Neuseeland und Ozeanien	20	-4,8	36	-5,3	0,1	1,8
Ohne Angabe	718	-15,9	1 173	-20,9	2,4	1,6

Anmerkungen Seite 31

Noch: 2.4 Leistung der Beherbergungsstätten nach Reisegebieten und Herkunftsländern

Juni 2023

Reisegebiet Herkunftsland (ständiger Wohnsitz)	Ankünfte		Übernachtungen			Mittlere Aufenthalts- dauer ³⁾
	aller Gäste	Verän- derung ¹⁾	aller Gäste	Verän- derung ¹⁾	Anteil ²⁾	
Sauerland	190 030	-0,6	573 576	-3,8	100	3,0
Bundesrepublik Deutschland	167 090	-2,2	499 435	-6,0	87,1	3,0
Ausland	22 940	+13,0	74 141	+14,7	12,9	3,2
Europa	21 286	+12,2	70 011	+13,5	94,4	3,3
EU-Länder	20 091	+10,6	67 345	+13,1	90,8	3,4
Belgien	1 517	+4,3	4 714	+9,7	6,4	3,1
Bulgarien	34	+30,8	224	+29,5	0,3	6,6
Dänemark	285	+16,3	681	+53,0	0,9	2,4
Estland	8	+33,3	10	+42,9	–	1,3
Finnland	54	+10,2	93	-22,5	0,1	1,7
Frankreich	463	+30,4	965	+28,5	1,3	2,1
Griechenland	14	–	23	-34,3	–	1,6
Republik Irland	39	-9,3	71	-58,2	0,1	1,8
Italien	315	+49,3	664	+16,9	0,9	2,1
Kroatien	35	-7,9	169	+1,8	0,2	4,8
Lettland	2	-83,3	3	-81,3	–	1,5
Litauen	30	–	568	+35,9	0,8	18,9
Luxemburg	101	+18,8	246	+26,8	0,3	2,4
Malta	1	x	1	x	–	1,0
Niederlande	14 562	+10,5	51 093	+15,8	68,9	3,5
Österreich	484	-15,2	1 639	-14,4	2,2	3,4
Polen	609	+9,3	2 025	-2,2	2,7	3,3
Portugal	48	-5,9	138	+8,7	0,2	2,9
Rumänien	126	+10,5	738	+17,1	1,0	5,9
Schweden	141	-3,4	197	-22,4	0,3	1,4
Slowakische Republik	72	+50,0	230	-42,2	0,3	3,2
Slowenien	51	+50,0	150	-19,8	0,2	2,9
Spanien	179	+27,0	388	+0,5	0,5	2,2
Tschechische Republik	234	+14,7	864	+12,9	1,2	3,7
Ungarn	125	+26,3	278	-14,5	0,4	2,2
Vereinigtes Königreich	561	+23,3	1 172	+19,7	1,6	2,1
Zypern	1	x	1	x	–	1,0
Island	4	x	4	x	–	1,0
Norwegen	217	+244,4	535	+475,3	0,7	2,5
Russland	6	-57,1	7	-86,5	–	1,2
Schweiz	603	+24,3	1 369	+32,9	1,8	2,3
Türkei	42	-6,7	92	-72,9	0,1	2,2
Ukraine	35	-49,3	76	-58,9	0,1	2,2
sonstige europäische Länder	288	+126,8	583	+26,7	0,8	2,0
Afrika	12	-14,3	66	+94,1	0,1	5,5
Republik Südafrika	5	-28,6	18	+12,5	–	3,6
sonstige afrikanische Länder	7	–	48	+166,7	0,1	6,9
Asien	382	+135,8	968	+85,8	1,3	2,5
Arabische Golfstaaten	17	+88,9	50	+284,6	0,1	2,9
Volksrepublik China und Hongkong	189	x	348	x	0,5	1,8
Indien	46	-2,1	239	-3,6	0,3	5,2
Israel	16	+77,8	29	+81,3	–	1,8
Japan	46	+84,0	125	+171,7	0,2	2,7
Südkorea	5	-58,3	6	-60,0	–	1,2
Taiwan	14	+75,0	32	+68,4	–	2,3
sonstige asiatische Länder	49	+14,0	139	+16,8	0,2	2,8
Amerika	476	+24,3	1 686	+80,3	2,3	3,5
Kanada	31	-11,4	150	+53,1	0,2	4,8
USA	353	+34,7	1 124	+78,4	1,5	3,2
sonstige nordamerikanische Länder	8	+300,0	39	x	0,1	4,9
Mittelamerika und Karibik	25	-3,8	93	+19,2	0,1	3,7
Brasilien	30	+36,4	229	+281,7	0,3	7,6
sonstige südamerikanische Länder	29	-19,4	51	-23,9	0,1	1,8
Australien	29	+81,3	66	+6,5	0,1	2,3
Neuseeland und Ozeanien	9	+200,0	12	+71,4	–	1,3
Ohne Angabe	746	-0,1	1 332	-2,7	1,8	1,8

Anmerkungen Seite 31

Noch: 2.4 Leistung der Beherbergungsstätten nach Reisegebieten und Herkunftsländern

Juni 2023

Reisegebiet Herkunftsland (ständiger Wohnsitz)	Ankünfte		Übernachtungen			Mittlere Aufenthalts- dauer ³⁾
	aller Gäste	Verän- derung ¹⁾	aller Gäste	Verän- derung ¹⁾	Anteil ²⁾	
Siegerland-Wittgenstein	21 851	+6,7	67 813	+3,7	100	3,1
Bundesrepublik Deutschland	18 370	+9,5	59 240	+5,7	87,4	3,2
Ausland	3 481	-6,0	8 573	-8,5	12,6	2,5
Europa	2 686	-13,8	6 916	-14,3	80,7	2,6
EU-Länder	2 464	-11,8	6 546	-13,5	76,4	2,7
Belgien	173	-3,4	488	-0,2	5,7	2,8
Bulgarien	2	-66,7	2	-71,4	-	1,0
Dänemark	33	-23,3	49	-46,2	0,6	1,5
Estland	1	-85,7	14	-80,0	0,2	14,0
Finnland	22	+10,0	25	+4,2	0,3	1,1
Frankreich	111	-5,9	246	+21,8	2,9	2,2
Griechenland	3	-76,9	3	-89,7	-	1,0
Republik Irland	1	-83,3	1	-90,0	-	1,0
Italien	109	+94,6	254	+128,8	3,0	2,3
Kroatien	7	-22,2	41	+355,6	0,5	5,9
Lettland	1	-83,3	1	-97,9	-	1,0
Litauen	18	+157,1	170	x	2,0	9,4
Luxemburg	12	-50,0	25	-30,6	0,3	2,1
Malta	-	-	-	-	-	-
Niederlande	1 312	-24,7	3 662	-29,6	42,7	2,8
Österreich	199	+33,6	358	+21,4	4,2	1,8
Polen	129	+18,3	459	+8,8	5,4	3,6
Portugal	10	+11,1	11	-8,3	0,1	1,1
Rumänien	37	+37,0	98	+180,0	1,1	2,6
Schweden	25	-	49	+22,5	0,6	2,0
Slowakische Republik	32	+220,0	68	+325,0	0,8	2,1
Slowenien	5	-28,6	5	-28,6	0,1	1,0
Spanien	42	-17,6	65	-29,3	0,8	1,5
Tschechische Republik	52	+44,4	106	+92,7	1,2	2,0
Ungarn	23	-4,2	60	+17,6	0,7	2,6
Vereinigtes Königreich	105	-2,8	286	+42,3	3,3	2,7
Zypern	-	-	-	-	-	-
Island	2	x	2	x	-	1,0
Norwegen	13	+85,7	21	+200,0	0,2	1,6
Russland	37	x	38	+280,0	0,4	1,0
Schweiz	128	-26,9	237	-5,6	2,8	1,9
Türkei	21	-32,3	35	-57,3	0,4	1,7
Ukraine	2	-97,1	2	-98,0	-	1,0
sonstige europäische Länder	19	-42,4	35	-34,0	0,4	1,8
Afrika	38	+15,2	114	-4,2	1,3	3,0
Republik Südafrika	9	+125,0	26	+160,0	0,3	2,9
sonstige afrikanische Länder	29	-	88	-19,3	1,0	3,0
Asien	210	+112,1	418	+138,9	4,9	2,0
Arabische Golfstaaten	8	-42,9	30	+87,5	0,3	3,8
Volksrepublik China und Hongkong	52	x	107	x	1,2	2,1
Indien	38	+46,2	91	+68,5	1,1	2,4
Israel	50	x	71	x	0,8	1,4
Japan	12	+9,1	25	+92,3	0,3	2,1
Südkorea	3	-87,0	7	-84,8	0,1	2,3
Taiwan	1	x	6	x	0,1	6,0
sonstige asiatische Länder	46	+130,0	81	+118,9	0,9	1,8
Amerika	296	-14,5	774	-1,7	9,0	2,6
Kanada	20	+25,0	40	-18,4	0,5	2,0
USA	220	-17,9	588	-9,3	6,9	2,7
sonstige nordamerikanische Länder	-	-	-	-	-	-
Mittelamerika und Karibik	44	+12,8	82	+90,7	1,0	1,9
Brasilien	5	-61,5	6	-81,3	0,1	1,2
sonstige südamerikanische Länder	7	-30,0	58	+286,7	0,7	8,3
Australien	18	+125,0	54	+390,9	0,6	3,0
Neuseeland und Ozeanien	5	+66,7	7	+40,0	0,1	1,4
Ohne Angabe	228	+132,7	290	+42,9	3,4	1,3

Anmerkungen Seite 31

Noch: 2.4 Leistung der Beherbergungsstätten nach Reisegebieten und Herkunftsländern

Juni 2023

Reisegebiet Herkunftsland (ständiger Wohnsitz)	Ankünfte		Übernachtungen			Mittlere Aufenthalts- dauer ³⁾
	aller Gäste	Verän- derung ¹⁾	aller Gäste	Verän- derung ¹⁾	Anteil ²⁾	
Bergisches Land	55 406	+9,6	144 499	+5,7	100	2,6
Bundesrepublik Deutschland	48 562	+5,7	130 539	+3,9	90,3	2,7
Ausland	6 844	+47,3	13 960	+25,7	9,7	2,0
Europa	5 048	+29,2	10 644	+16,0	76,2	2,1
EU-Länder	4 100	+23,3	8 247	+5,0	59,1	2,0
Belgien	320	+9,2	489	-6,9	3,5	1,5
Bulgarien	13	+85,7	92	-41,8	0,7	7,1
Dänemark	99	+15,1	165	+13,8	1,2	1,7
Estland	1	-92,3	1	-96,2	-	1,0
Finnland	38	+81,0	69	+97,1	0,5	1,8
Frankreich	300	+56,3	453	+23,4	3,2	1,5
Griechenland	14	+27,3	16	-30,4	0,1	1,1
Republik Irland	30	+30,4	73	+97,3	0,5	2,4
Italien	226	+32,9	423	-	3,0	1,9
Kroatien	36	+227,3	61	+64,9	0,4	1,7
Lettland	11	+10,0	26	-31,6	0,2	2,4
Litauen	54	+116,0	328	x	2,3	6,1
Luxemburg	118	+93,4	410	+73,0	2,9	3,5
Malta	35	x	35	x	0,3	1,0
Niederlande	866	-22,0	1 548	-31,0	11,1	1,8
Österreich	204	+17,9	379	-10,0	2,7	1,9
Polen	474	+18,5	1 396	-4,5	10,0	2,9
Portugal	56	+115,4	106	+58,2	0,8	1,9
Rumänien	68	+277,8	227	+328,3	1,6	3,3
Schweden	109	+29,8	212	+53,6	1,5	1,9
Slowakische Republik	16	-63,6	34	-58,0	0,2	2,1
Slowenien	34	+21,4	100	-29,6	0,7	2,9
Spanien	189	+96,9	290	+32,4	2,1	1,5
Tschechische Republik	131	+84,5	191	+3,8	1,4	1,5
Ungarn	71	+34,0	181	+50,8	1,3	2,5
Vereinigtes Königreich	585	+96,3	940	+50,6	6,7	1,6
Zypern	2	+100,0	2	+100,0	-	1,0
Island	11	+450,0	20	+150,0	0,1	1,8
Norwegen	30	+7,1	42	-38,2	0,3	1,4
Russland	9	+28,6	80	+11,1	0,6	8,9
Schweiz	370	+28,5	738	+30,4	5,3	2,0
Türkei	69	+72,5	372	+223,5	2,7	5,4
Ukraine	37	+54,2	64	+73,0	0,5	1,7
sonstige europäische Länder	422	+119,8	1 081	+137,6	7,7	2,6
Afrika	52	+160,0	177	+108,2	1,3	3,4
Republik Südafrika	11	+450,0	24	x	0,2	2,2
sonstige afrikanische Länder	41	+127,8	153	+86,6	1,1	3,7
Asien	437	+324,3	953	+146,9	6,8	2,2
Arabische Golfstaaten	7	+250,0	11	+175,0	0,1	1,6
Volksrepublik China und Hongkong	216	x	409	+364,8	2,9	1,9
Indien	48	+380,0	113	+169,0	0,8	2,4
Israel	49	+276,9	74	+111,4	0,5	1,5
Japan	21	+31,3	86	+109,8	0,6	4,1
Südkorea	11	+37,5	42	+82,6	0,3	3,8
Taiwan	14	x	26	x	0,2	1,9
sonstige asiatische Länder	71	+91,9	192	+25,5	1,4	2,7
Amerika	422	+68,8	953	+54,5	6,8	2,3
Kanada	32	x	74	x	0,5	2,3
USA	286	+44,4	639	+38,6	4,6	2,2
sonstige nordamerikanische Länder	8	x	17	x	0,1	2,1
Mittelamerika und Karibik	30	+100,0	79	+75,6	0,6	2,6
Brasilien	28	+55,6	67	-1,5	0,5	2,4
sonstige südamerikanische Länder	38	+192,3	77	+165,5	0,6	2,0
Australien	30	+233,3	61	+281,3	0,4	2,0
Neuseeland und Ozeanien	5	+150,0	9	+125,0	0,1	1,8
Ohne Angabe	850	+138,1	1 163	+42,0	8,3	1,4

Anmerkungen Seite 31

Noch: 2.4 Leistung der Beherbergungsstätten nach Reisegebieten und Herkunftsländern

Juni 2023

Reisegebiet Herkunftsland (ständiger Wohnsitz)	Ankünfte		Übernachtungen			Mittlere Aufenthalts- dauer ³⁾
	aller Gäste	Verän- derung ¹⁾	aller Gäste	Verän- derung ¹⁾	Anteil ²⁾	
Bonn und Rhein-Sieg-Kreis	134 601	+2,9	284 502	+2,3	100	2,1
Bundesrepublik Deutschland	111 330	+1,3	222 760	-1,1	78,3	2,0
Ausland	23 271	+10,8	61 742	+16,9	21,7	2,7
Europa	14 814	+4,3	33 720	+5,1	54,6	2,3
EU-Länder	12 604	+3,8	28 471	+5,1	46,1	2,3
Belgien	1 366	+13,5	2 903	+5,8	4,7	2,1
Bulgarien	72	+14,3	183	-42,8	0,3	2,5
Dänemark	303	+39,6	759	+41,9	1,2	2,5
Estland	97	+470,6	122	+320,7	0,2	1,3
Finnland	198	+37,5	341	-4,2	0,6	1,7
Frankreich	948	-3,4	1 928	-3,3	3,1	2,0
Griechenland	108	+10,2	238	+4,8	0,4	2,2
Republik Irland	131	-	382	+35,5	0,6	2,9
Italien	732	+5,5	1 944	+20,7	3,1	2,7
Kroatien	61	-11,6	192	-60,7	0,3	3,1
Lettland	28	-39,1	49	-16,9	0,1	1,8
Litauen	49	+36,1	120	+48,1	0,2	2,4
Luxemburg	243	-4,7	357	-14,0	0,6	1,5
Malta	18	+20,0	46	-53,5	0,1	2,6
Niederlande	3 086	-6,8	5 302	-13,5	8,6	1,7
Österreich	763	-10,2	1 782	-6,8	2,9	2,3
Polen	594	-3,1	1 957	+32,5	3,2	3,3
Portugal	96	-5,0	254	-21,4	0,4	2,6
Rumänien	163	-12,4	456	+11,5	0,7	2,8
Schweden	273	+18,2	997	+61,6	1,6	3,7
Slowakische Republik	85	-34,1	357	-16,4	0,6	4,2
Slowenien	80	+40,4	178	-11,4	0,3	2,2
Spanien	556	+13,9	1 573	+49,1	2,5	2,8
Tschechische Republik	259	-4,1	682	+7,9	1,1	2,6
Ungarn	157	-37,2	491	-14,5	0,8	3,1
Vereinigtes Königreich	2 119	+26,7	4 818	+18,7	7,8	2,3
Zypern	19	+46,2	60	+33,3	0,1	3,2
Island	54	+58,8	174	+75,8	0,3	3,2
Norwegen	179	+1,7	548	-6,3	0,9	3,1
Russland	101	+26,3	506	+123,9	0,8	5,0
Schweiz	1 160	+2,6	2 385	-3,9	3,9	2,1
Türkei	260	+26,8	647	+19,4	1,0	2,5
Ukraine	111	-13,3	277	-14,8	0,4	2,5
sonstige europäische Länder	345	+12,7	712	-2,1	1,2	2,1
Afrika	762	-9,4	3 351	+25,8	5,4	4,4
Republik Südafrika	92	-65,7	526	+25,2	0,9	5,7
sonstige afrikanische Länder	670	+16,9	2 825	+25,9	4,6	4,2
Asien	3 065	+24,5	9 888	+34,5	16,0	3,2
Arabische Golfstaaten	395	+11,3	2 003	+50,9	3,2	5,1
Volksrepublik China und Hongkong	478	+164,1	1 612	+79,9	2,6	3,4
Indien	323	+7,3	1 148	+34,0	1,9	3,6
Israel	85	+9,0	260	+17,6	0,4	3,1
Japan	868	+24,7	1 118	+11,8	1,8	1,3
Südkorea	157	+109,3	490	+112,1	0,8	3,1
Taiwan	56	+75,0	161	+32,0	0,3	2,9
sonstige asiatische Länder	703	-5,5	3 096	+14,8	5,0	4,4
Amerika	2 860	+6,0	10 458	+28,1	16,9	3,7
Kanada	239	-39,3	954	+13,6	1,5	4,0
USA	1 894	+11,7	6 405	+27,5	10,4	3,4
sonstige nordamerikanische Länder	86	-20,4	364	+44,4	0,6	4,2
Mittelamerika und Karibik	211	+5,5	975	+12,8	1,6	4,6
Brasilien	181	+61,6	850	+88,5	1,4	4,7
sonstige südamerikanische Länder	249	+31,7	910	+24,7	1,5	3,7
Australien	268	+56,7	843	+13,5	1,4	3,1
Neuseeland und Ozeanien	95	+79,2	567	+66,8	0,9	6,0
Ohne Angabe	1 407	+146,0	2 915	+99,0	4,7	2,1

Anmerkungen Seite 31

Noch: 2.4 Leistung der Beherbergungsstätten nach Reisegebieten und Herkunftsländern

Juni 2023

Reisegebiet Herkunftsland (ständiger Wohnsitz)	Ankünfte		Übernachtungen			Mittlere Aufenthalts- dauer ³⁾
	aller Gäste	Verän- derung ¹⁾	aller Gäste	Verän- derung ¹⁾	Anteil ²⁾	
Köln und Rhein-Erft-Kreis	389 245	+7,0	714 905	+5,6	100	1,8
Bundesrepublik Deutschland	267 360	-0,4	487 427	-2,7	68,2	1,8
Ausland	121 885	+27,7	227 478	+29,3	31,8	1,9
Europa	80 629	+15,9	148 728	+15,6	65,4	1,8
EU-Länder	66 086	+15,4	119 940	+14,0	52,7	1,8
Belgien	6 017	+11,1	8 704	+12,0	3,8	1,4
Bulgarien	496	+51,2	896	+34,3	0,4	1,8
Dänemark	1 961	-2,1	3 500	-9,4	1,5	1,8
Estland	164	+14,7	339	+29,9	0,1	2,1
Finnland	641	+16,5	1 147	+14,5	0,5	1,8
Frankreich	6 469	+35,3	10 554	+30,8	4,6	1,6
Griechenland	462	-9,2	1 034	+15,3	0,5	2,2
Republik Irland	1 215	+7,6	2 290	+6,6	1,0	1,9
Italien	3 959	+17,5	7 317	+20,8	3,2	1,8
Kroatien	613	+88,6	1 266	+20,7	0,6	2,1
Lettland	182	+15,9	378	+48,2	0,2	2,1
Litauen	360	+15,4	909	+38,1	0,4	2,5
Luxemburg	2 327	+33,3	3 400	+39,1	1,5	1,5
Malta	117	+39,3	212	-15,5	0,1	1,8
Niederlande	13 065	+2,2	20 099	-8,2	8,8	1,5
Österreich	3 981	+21,6	8 041	+32,8	3,5	2,0
Polen	2 993	+16,1	8 269	+15,3	3,6	2,8
Portugal	727	+3,0	1 514	+6,9	0,7	2,1
Rumänien	800	+15,8	2 576	+34,1	1,1	3,2
Schweden	1 590	+7,4	3 097	+14,2	1,4	1,9
Slowakische Republik	233	-11,4	642	-13,0	0,3	2,8
Slowenien	236	+43,9	447	-5,3	0,2	1,9
Spanien	4 437	+14,8	9 365	+21,8	4,1	2,1
Tschechische Republik	719	+24,2	1 257	+6,4	0,6	1,7
Ungarn	635	-51,0	1 404	-58,2	0,6	2,2
Vereinigtes Königreich	11 499	+33,1	20 893	+39,8	9,2	1,8
Zypern	188	+100,0	390	+56,0	0,2	2,1
Island	184	-21,7	418	-18,5	0,2	2,3
Norwegen	945	+10,7	2 008	+18,4	0,9	2,1
Russland	324	+95,2	624	+81,4	0,3	1,9
Schweiz	4 934	+8,0	8 805	+9,1	3,9	1,8
Türkei	2 803	+49,4	5 416	+56,5	2,4	1,9
Ukraine	588	+1,0	1 389	+60,8	0,6	2,4
sonstige europäische Länder	4 765	+19,3	10 128	+18,2	4,5	2,1
Afrika	1 295	+84,7	4 732	+54,0	2,1	3,7
Republik Südafrika	372	+128,2	717	+76,2	0,3	1,9
sonstige afrikanische Länder	923	+71,6	4 015	+50,6	1,8	4,3
Asien	13 412	+177,3	30 807	+146,9	13,5	2,3
Arabische Golfstaaten	955	+10,9	2 338	-10,2	1,0	2,4
Volksrepublik China und Hongkong	6 590	x	14 636	x	6,4	2,2
Indien	897	+58,5	1 803	+43,1	0,8	2,0
Israel	859	+37,0	1 819	+34,3	0,8	2,1
Japan	814	+140,8	1 734	+120,9	0,8	2,1
Südkorea	637	+149,8	1 414	+128,1	0,6	2,2
Taiwan	563	x	1 068	x	0,5	1,9
sonstige asiatische Länder	2 097	+32,0	5 995	+28,6	2,6	2,9
Amerika	15 846	+17,1	26 107	+17,6	11,5	1,6
Kanada	958	+30,5	1 758	+45,8	0,8	1,8
USA	12 745	+19,8	19 881	+22,4	8,7	1,6
sonstige nordamerikanische Länder	118	+63,9	226	+27,0	0,1	1,9
Mittelamerika und Karibik	589	+19,5	1 148	-0,3	0,5	1,9
Brasilien	851	+23,7	1 743	+24,4	0,8	2,0
sonstige südamerikanische Länder	585	-35,5	1 351	-32,9	0,6	2,3
Australien	1 268	+79,3	2 500	+102,3	1,1	2,0
Neuseeland und Ozeanien	335	+119,0	501	+111,4	0,2	1,5
Ohne Angabe	9 100	+51,5	14 103	+76,3	6,2	1,5

Anmerkungen Seite 31

Noch: 2.4 Leistung der Beherbergungsstätten nach Reisegebieten und Herkunftsländern

Juni 2023

Reisegebiet Herkunftsland (ständiger Wohnsitz)	Ankünfte		Übernachtungen			Mittlere Aufenthalts- dauer ³⁾
	aller Gäste	Verän- derung ¹⁾	aller Gäste	Verän- derung ¹⁾	Anteil ²⁾	
Düsseldorf und Kreis Mettmann	329 053	+10,8	570 894	+9,5	100	1,7
Bundesrepublik Deutschland	229 926	+3,0	379 930	+0,2	66,6	1,7
Ausland	99 127	+34,5	190 964	+34,0	33,4	1,9
Europa	62 660	+13,4	114 645	+12,0	60,0	1,8
EU-Länder	52 413	+13,7	94 933	+11,5	49,7	1,8
Belgien	3 104	+13,6	4 852	+10,0	2,5	1,6
Bulgarien	295	+46,0	555	+62,3	0,3	1,9
Dänemark	941	+6,2	1 688	+12,3	0,9	1,8
Estland	126	-15,4	256	-12,0	0,1	2,0
Finnland	901	+28,9	1 777	+25,8	0,9	2,0
Frankreich	3 904	+3,7	6 510	+1,7	3,4	1,7
Griechenland	618	+17,7	1 175	-12,7	0,6	1,9
Republik Irland	678	+24,4	1 241	+25,9	0,6	1,8
Italien	3 868	-22,1	8 096	-32,0	4,2	2,1
Kroatien	366	+24,1	1 526	+67,0	0,8	4,2
Lettland	109	-8,4	198	-15,7	0,1	1,8
Litauen	350	+110,8	2 027	x	1,1	5,8
Luxemburg	1 125	+14,2	1 700	+16,7	0,9	1,5
Malta	74	+68,2	154	+67,4	0,1	2,1
Niederlande	12 347	+14,3	18 142	+11,9	9,5	1,5
Österreich	3 315	+12,0	5 704	+8,2	3,0	1,7
Polen	2 505	+2,4	5 926	+5,4	3,1	2,4
Portugal	725	+6,8	1 332	-0,5	0,7	1,8
Rumänien	705	-13,0	1 943	-29,0	1,0	2,8
Schweden	1 648	+40,0	2 882	+43,4	1,5	1,7
Slowakische Republik	300	-17,4	624	-13,2	0,3	2,1
Slowenien	299	+41,0	663	+83,7	0,3	2,2
Spanien	3 923	+20,0	7 611	+16,1	4,0	1,9
Tschechische Republik	940	-5,9	2 054	+19,0	1,1	2,2
Ungarn	500	+6,4	929	+16,3	0,5	1,9
Vereinigtes Königreich	8 662	+51,1	15 154	+52,5	7,9	1,7
Zypern	85	-19,8	214	+10,3	0,1	2,5
Island	112	+47,4	270	+100,0	0,1	2,4
Norwegen	899	+48,6	1 542	+49,7	0,8	1,7
Russland	514	+57,7	1 019	+21,3	0,5	2,0
Schweiz	4 118	+6,5	7 025	+7,4	3,7	1,7
Türkei	2 938	+20,0	6 580	+22,0	3,4	2,2
Ukraine	557	-10,5	1 150	-7,5	0,6	2,1
sonstige europäische Länder	1 109	-7,7	2 126	+4,0	1,1	1,9
Afrika	1 134	+15,2	2 711	+27,5	1,4	2,4
Republik Südafrika	325	+87,9	758	+91,9	0,4	2,3
sonstige afrikanische Länder	809	-0,2	1 953	+12,8	1,0	2,4
Asien	14 453	+82,3	32 047	+66,4	16,8	2,2
Arabische Golfstaaten	2 869	+35,2	5 252	+9,3	2,8	1,8
Volksrepublik China und Hongkong	3 853	+203,9	7 674	+222,6	4,0	2,0
Indien	1 585	+51,5	3 743	+35,3	2,0	2,4
Israel	547	+34,7	1 223	+29,6	0,6	2,2
Japan	2 430	+93,0	6 920	+71,7	3,6	2,8
Südkorea	696	+74,4	1 414	+32,5	0,7	2,0
Taiwan	379	+54,7	928	+66,6	0,5	2,4
sonstige asiatische Länder	2 094	+77,2	4 893	+80,4	2,6	2,3
Amerika	9 269	+21,1	20 210	+33,4	10,6	2,2
Kanada	696	+56,4	1 463	+62,9	0,8	2,1
USA	6 550	+14,7	14 140	+29,8	7,4	2,2
sonstige nordamerikanische Länder	38	-19,1	82	-19,6	-	2,2
Mittelamerika und Karibik	776	+135,9	1 698	+109,1	0,9	2,2
Brasilien	687	+16,0	1 767	+33,3	0,9	2,6
sonstige südamerikanische Länder	522	-1,5	1 060	-5,4	0,6	2,0
Australien	814	+41,3	1 604	+23,4	0,8	2,0
Neuseeland und Ozeanien	170	+104,8	276	+55,9	0,1	1,6
Ohne Angabe	10 627	x	19 471	x	10,2	1,8

Anmerkungen Seite 31

Noch: 2.4 Leistung der Beherbergungsstätten nach Reisegebieten und Herkunftsländern

Juni 2023

Reisegebiet Herkunftsland (ständiger Wohnsitz)	Ankünfte		Übernachtungen			Mittlere Aufenthalts- dauer ³⁾
	aller Gäste	Verän- derung ¹⁾	aller Gäste	Verän- derung ¹⁾	Anteil ²⁾	
Ruhrgebiet	328 139	+11,7	640 304	+9,1	100	2,0
Bundesrepublik Deutschland	275 648	+8,8	539 026	+6,1	84,2	2,0
Ausland	52 491	+30,1	101 278	+28,1	15,8	1,9
Europa	39 380	+20,0	75 026	+17,1	74,1	1,9
EU-Länder	32 424	+18,2	61 459	+15,1	60,7	1,9
Belgien	2 444	+15,0	3 518	+15,2	3,5	1,4
Bulgarien	363	-4,2	671	+7,7	0,7	1,8
Dänemark	1 128	+49,2	1 725	+43,2	1,7	1,5
Estland	71	-4,1	129	+30,3	0,1	1,8
Finnland	284	+8,0	513	-9,5	0,5	1,8
Frankreich	2 294	+5,3	3 839	+11,3	3,8	1,7
Griechenland	270	+14,4	590	-13,1	0,6	2,2
Republik Irland	223	+26,0	369	+17,9	0,4	1,7
Italien	1 410	+13,8	2 888	+5,2	2,9	2,0
Kroatien	294	+60,7	750	-17,7	0,7	2,6
Lettland	119	-11,2	231	-5,7	0,2	1,9
Litauen	182	-39,7	607	-12,5	0,6	3,3
Luxemburg	589	+56,2	1 158	+71,0	1,1	2,0
Malta	27	-12,9	59	+18,0	0,1	2,2
Niederlande	8 640	+11,0	13 679	+10,4	13,5	1,6
Österreich	2 043	-2,2	4 093	-5,0	4,0	2,0
Polen	2 528	+24,2	5 751	-5,8	5,7	2,3
Portugal	357	-6,3	904	-40,4	0,9	2,5
Rumänien	1 099	+29,1	3 655	+83,1	3,6	3,3
Schweden	988	+24,0	1 444	+9,2	1,4	1,5
Slowakische Republik	225	+18,4	619	+20,2	0,6	2,8
Slowenien	169	-4,0	604	-17,8	0,6	3,6
Spanien	1 357	+38,6	2 569	+15,0	2,5	1,9
Tschechische Republik	697	+3,4	1 587	+15,8	1,6	2,3
Ungarn	429	+2,1	1 017	+0,7	1,0	2,4
Vereinigtes Königreich	4 082	+57,8	8 264	+82,7	8,2	2,0
Zypern	112	+314,8	226	+310,9	0,2	2,0
Island	36	-10,0	97	+7,8	0,1	2,7
Norwegen	443	+11,3	850	+23,7	0,8	1,9
Russland	259	+57,0	543	+27,5	0,5	2,1
Schweiz	2 860	+54,7	4 918	+43,0	4,9	1,7
Türkei	1 104	+29,1	3 104	+36,0	3,1	2,8
Ukraine	602	+27,5	959	+26,4	0,9	1,6
sonstige europäische Länder	1 652	+4,2	3 096	+3,6	3,1	1,9
Afrika	577	+66,3	1 730	+66,2	1,7	3,0
Republik Südafrika	112	+38,3	208	-24,9	0,2	1,9
sonstige afrikanische Länder	465	+74,8	1 522	+99,2	1,5	3,3
Asien	4 200	+158,9	9 894	+160,6	9,8	2,4
Arabische Golfstaaten	484	+152,1	991	+164,3	1,0	2,0
Volksrepublik China und Hongkong	1 505	x	3 260	x	3,2	2,2
Indien	609	+82,9	1 781	+103,5	1,8	2,9
Israel	177	+71,8	337	+25,3	0,3	1,9
Japan	252	+162,5	563	+87,0	0,6	2,2
Südkorea	172	+145,7	536	+196,1	0,5	3,1
Taiwan	94	+141,0	210	+76,5	0,2	2,2
sonstige asiatische Länder	907	+59,1	2 216	+62,5	2,2	2,4
Amerika	3 043	+31,8	6 552	+41,7	6,5	2,2
Kanada	218	-11,4	516	+3,0	0,5	2,4
USA	2 101	+29,5	4 269	+36,6	4,2	2,0
sonstige nordamerikanische Länder	59	+391,7	83	+277,3	0,1	1,4
Mittelamerika und Karibik	169	+29,0	441	+77,8	0,4	2,6
Brasilien	182	+15,9	424	+21,8	0,4	2,3
sonstige südamerikanische Länder	314	+122,7	819	+116,1	0,8	2,6
Australien	286	+28,8	543	+21,7	0,5	1,9
Neuseeland und Ozeanien	50	+78,6	68	-13,9	0,1	1,4
Ohne Angabe	4 955	+64,2	7 465	+49,3	7,4	1,5

Anmerkungen Seite 31

Noch: 2.4 Leistung der Beherbergungsstätten nach Reisegebieten und Herkunftsländern

Juni 2023

Reisegebiet Herkunftsland (ständiger Wohnsitz)	Ankünfte		Übernachtungen			Mittlere Aufenthalts- dauer ³⁾
	aller Gäste	Verän- derung ¹⁾	aller Gäste	Verän- derung ¹⁾	Anteil ²⁾	
Bergisches Städtedreieck	32 441	+2,7	75 322	+1,0	100	2,3
Bundesrepublik Deutschland	27 165	+1,7	64 965	+1,3	86,2	2,4
Ausland	5 276	+8,1	10 357	-0,7	13,8	2,0
Europa	4 068	-4,4	7 453	-14,1	72,0	1,8
EU-Länder	3 587	-3,4	6 514	-14,0	62,9	1,8
Belgien	219	-8,0	309	-16,0	3,0	1,4
Bulgarien	66	-13,2	111	-19,0	1,1	1,7
Dänemark	180	+20,8	310	+39,6	3,0	1,7
Estland	4	-71,4	8	-69,2	0,1	2,0
Finnland	35	-22,2	84	+23,5	0,8	2,4
Frankreich	302	-3,8	438	-21,4	4,2	1,5
Griechenland	34	-44,3	64	-65,4	0,6	1,9
Republik Irland	16	-	33	+22,2	0,3	2,1
Italien	251	+16,2	480	+9,1	4,6	1,9
Kroatien	12	+20,0	16	-5,9	0,2	1,3
Lettland	23	-8,0	29	-25,6	0,3	1,3
Litauen	22	-21,4	43	+7,5	0,4	2,0
Luxemburg	36	-5,3	48	-11,1	0,5	1,3
Malta	-	-	-	-	-	-
Niederlande	639	-31,2	1 020	-34,3	9,8	1,6
Österreich	236	-3,7	453	+5,6	4,4	1,9
Polen	376	-1,3	804	-41,4	7,8	2,1
Portugal	56	+47,4	96	+24,7	0,9	1,7
Rumänien	175	+88,2	294	+43,4	2,8	1,7
Schweden	143	-5,3	239	+7,2	2,3	1,7
Slowakische Republik	32	-13,5	183	+195,2	1,8	5,7
Slowenien	39	+160,0	87	+33,8	0,8	2,2
Spanien	188	+1,1	443	-8,3	4,3	2,4
Tschechische Republik	100	+19,0	166	-5,1	1,6	1,7
Ungarn	65	-3,0	187	+40,6	1,8	2,9
Vereinigtes Königreich	336	+33,3	567	-7,0	5,5	1,7
Zypern	2	+100,0	2	-	-	1,0
Island	18	+260,0	27	+170,0	0,3	1,5
Norwegen	27	-56,5	45	-67,4	0,4	1,7
Russland	22	+69,2	41	-2,4	0,4	1,9
Schweiz	188	-13,8	364	-13,5	3,5	1,9
Türkei	86	-33,3	196	-33,6	1,9	2,3
Ukraine	91	+19,7	159	+30,3	1,5	1,7
sonstige europäische Länder	49	+25,6	107	+50,7	1,0	2,2
Afrika	110	+155,8	133	-14,2	1,3	1,2
Republik Südafrika	15	+200,0	21	+61,5	0,2	1,4
sonstige afrikanische Länder	95	+150,0	112	-21,1	1,1	1,2
Asien	609	+236,5	1 525	+208,1	14,7	2,5
Arabische Golfstaaten	23	-	47	-55,2	0,5	2,0
Volksrepublik China und Hongkong	239	x	641	x	6,2	2,7
Indien	137	+280,6	414	+168,8	4,0	3,0
Israel	19	+46,2	22	+4,8	0,2	1,2
Japan	39	+290,0	102	+343,5	1,0	2,6
Südkorea	55	+243,8	76	+105,4	0,7	1,4
Taiwan	18	x	37	x	0,4	2,1
sonstige asiatische Länder	79	+64,6	186	+73,8	1,8	2,4
Amerika	350	+15,5	993	+9,2	9,6	2,8
Kanada	16	-11,1	31	-59,7	0,3	1,9
USA	228	-3,0	711	+6,9	6,9	3,1
sonstige nordamerikanische Länder	-	-	-	-	-	-
Mittelamerika und Karibik	73	+265,0	123	+80,9	1,2	1,7
Brasilien	16	-	93	+20,8	0,9	5,8
sonstige südamerikanische Länder	17	+21,4	35	+59,1	0,3	2,1
Australien	28	+40,0	61	-18,7	0,6	2,2
Neuseeland und Ozeanien	5	+25,0	5	-72,2	-	1,0
Ohne Angabe	106	+41,3	187	+76,4	1,8	1,8

Noch: 2.4 Leistung der Beherbergungsstätten nach Reisegebieten und Herkunftsländern

Juni 2023

Reisegebiet Herkunftsland (ständiger Wohnsitz)	Ankünfte		Übernachtungen			Mittlere Aufenthalts- dauer ³⁾
	aller Gäste	Verän- derung ¹⁾	aller Gäste	Verän- derung ¹⁾	Anteil ²⁾	
Nordrhein-Westfalen	2 206 896	+6,1	4 949 047	+5,1	100	2,2
Bundesrepublik Deutschland	1 768 656	+2,9	4 026 377	+1,9	81,4	2,3
Ausland	438 240	+21,3	922 670	+21,6	18,6	2,1
Europa	314 706	+11,0	660 050	+10,5	71,5	2,1
EU-Länder	269 713	+10,3	568 443	+9,5	61,6	2,1
Belgien	22 569	+7,7	39 014	+4,1	4,2	1,7
Bulgarien	1 632	+2,5	3 707	-14,7	0,4	2,3
Dänemark	7 174	+9,4	12 518	+4,4	1,4	1,7
Estland	584	+12,1	1 121	+15,7	0,1	1,9
Finnland	2 737	+20,5	5 173	+16,0	0,6	1,9
Frankreich	19 147	+11,9	32 599	+9,1	3,5	1,7
Griechenland	1 830	+6,2	3 787	-7,6	0,4	2,1
Republik Irland	2 728	+11,3	5 281	+10,7	0,6	1,9
Italien	13 519	-0,3	27 763	-6,5	3,0	2,1
Kroatien	1 825	+51,8	6 736	+31,7	0,7	3,7
Lettland	631	-8,4	1 339	-	0,1	2,1
Litauen	1 345	-10,5	6 730	+37,2	0,7	5,0
Luxemburg	5 580	+26,0	9 241	+32,1	1,0	1,7
Malta	291	+50,8	548	+1,5	0,1	1,9
Niederlande	90 492	+6,4	193 247	+7,8	20,9	2,1
Österreich	14 199	+8,5	28 560	+8,8	3,1	2,0
Polen	14 451	+7,4	46 064	+6,2	5,0	3,2
Portugal	2 466	-0,1	5 825	-7,7	0,6	2,4
Rumänien	4 159	+8,8	13 857	+15,3	1,5	3,3
Schweden	6 681	+19,1	11 751	+23,2	1,3	1,8
Slowakische Republik	1 300	-11,4	4 827	-14,3	0,5	3,7
Slowenien	1 163	+20,1	3 406	+0,1	0,4	2,9
Spanien	12 574	+13,4	26 104	+13,1	2,8	2,1
Tschechische Republik	4 254	-0,1	9 549	+2,8	1,0	2,2
Ungarn	2 406	-23,4	5 954	-22,2	0,6	2,5
Vereinigtes Königreich	33 515	+33,6	62 760	+36,1	6,8	1,9
Zypern	461	+69,5	982	+60,5	0,1	2,1
Island	458	-1,3	1 143	-12,1	0,1	2,5
Norwegen	3 607	+24,3	6 997	+26,2	0,8	1,9
Russland	1 473	+58,6	3 517	+38,1	0,4	2,4
Schweiz	18 645	+11,8	34 019	+10,0	3,7	1,8
Türkei	8 310	+23,8	19 192	+28,3	2,1	2,3
Ukraine	2 465	-4,9	4 976	+6,5	0,5	2,0
sonstige europäische Länder	10 035	+14,5	21 763	+19,0	2,4	2,2
Afrika	4 530	+32,8	14 399	+33,2	1,6	3,2
Republik Südafrika	1 081	+33,1	2 608	+34,8	0,3	2,4
sonstige afrikanische Länder	3 449	+32,7	11 791	+32,8	1,3	3,4
Asien	41 295	+105,6	98 147	+91,7	10,6	2,4
Arabische Golfstaaten	5 343	+25,3	12 627	+13,4	1,4	2,4
Volksrepublik China und Hongkong	14 749	+497,9	32 553	x	3,5	2,2
Indien	4 135	+57,2	10 587	+48,3	1,1	2,6
Israel	2 007	+34,6	4 466	+32,2	0,5	2,2
Japan	4 960	+81,4	11 731	+74,0	1,3	2,4
Südkorea	1 983	+69,2	4 527	+54,0	0,5	2,3
Taiwan	1 273	+200,9	2 700	+158,4	0,3	2,1
sonstige asiatische Länder	6 845	+39,7	18 956	+40,9	2,1	2,8
Amerika	38 454	+19,1	81 141	+28,3	8,8	2,1
Kanada	2 588	+11,7	5 980	+33,8	0,6	2,3
USA	28 758	+19,0	57 040	+27,6	6,2	2,0
sonstige nordamerikanische Länder	343	+31,4	866	+46,5	0,1	2,5
Mittelamerika und Karibik	2 241	+50,3	5 718	+47,1	0,6	2,6
Brasilien	2 411	+23,7	6 233	+33,9	0,7	2,6
sonstige südamerikanische Länder	2 113	-	5 304	+7,1	0,6	2,5
Australien	3 399	+57,7	7 494	+56,5	0,8	2,2
Neuseeland und Ozeanien	764	+88,6	1 623	+63,0	0,2	2,1
Ohne Angabe	35 092	+81,0	59 816	+97,0	6,5	1,7

Anmerkungen Seite 31

3.1 Leistung der Beherbergungsstätten nach Verwaltungsbezirken

Januar bis Juni 2023

Amtliche Schlüsselnummer	Verwaltungsbezirk	Ankünfte				Übernachtungen	
		aller Gäste	Veränderung ¹⁾	ausländischer Gäste	Veränderung ¹⁾	aller Gäste	Veränderung ¹⁾
	Kreisfreie Städte						
111 000	Düsseldorf	1 444 099	+44,0	472 459	+72,8	2 554 284	+49,5
112 000	Duisburg	156 018	+34,7	28 595	+51,3	296 209	+30,6
113 000	Essen	435 365	+49,8	85 044	+79,7	826 625	+36,2
114 000	Krefeld	56 566	+20,6	12 753	+23,3	109 052	+19,0
116 000	Mönchengladbach	108 913	+24,2	18 567	+37,5	221 620	+17,9
117 000	Mülheim an der Ruhr	40 672	+31,9	6 663	+67,3	81 793	+34,9
119 000	Oberhausen	126 146	+38,4	22 817	+44,4	282 001	+31,2
120 000	Remscheid	22 952	+31,9	2 774	+33,2	47 752	+26,4
122 000	Solingen	21 473	+21,9	3 806	+18,4	40 914	+11,8
124 000	Wuppertal	134 267	+35,8	20 788	+78,9	323 705	+24,5
154 000	Kreis Kleve	198 238	+12,6	39 126	+8,5	438 809	+12,8
154 004	Bedburg-Hau
154 008	Emmerich am Rhein, Stadt	14 169	-0,4	2 647	-6,5	30 587	+20,0
154 012	Geldern, Stadt	15 762	+4,8	1 083	-10,4	57 147	+2,3
154 016	Goch, Stadt	25 023	+29,8	4 814	+40,8	53 799	+22,2
154 020	Issum	1 964	+2,9	242	-2,4	5 314	+9,8
154 024	Kalkar, Stadt	39 155	+33,2	10 946	+33,9	83 698	+30,7
154 028	Kerken	2 602	-8,5	283	+78,0	5 937	+17,8
154 032	Kevelaer, Stadt	19 511	-0,1	3 155	+19,4	42 355	-1,3
154 036	Kleve, Stadt	20 921	+3,0	4 071	-1,4	39 532	-3,8
154 040	Kranenburg	9 864	+34,1	2 279	+31,4	23 454	+36,4
154 044	Rees, Stadt	11 401	+8,7	1 143	-16,5	21 903	+2,5
154 048	Rheurdt	3 429	+24,3	26	x	7 753	+30,7
154 052	Straelen, Stadt	8 052	+28,4	891	+32,4	15 800	+25,0
154 056	Uedem	5 536	+5,4	110	+89,7	21 323	+14,8
154 060	Wachtendonk
154 064	Weeze	17 876	-6,2	7 122	-22,7	23 654	-4,6
158 000	Kreis Mettmann	218 714	+34,0	41 286	+45,9	416 450	+32,2
158 004	Erkrath, Stadt	8 251	+39,8	818	+67,6	10 501	+32,4
158 008	Haan, Stadt	13 513	+25,6	1 794	+13,5	25 554	+24,1
158 012	Heiligenhaus, Stadt
158 016	Hilden, Stadt	26 206	+53,8	3 925	+91,9	58 992	+33,7
158 020	Langenfeld (Rhld.), Stadt	10 924	+16,1	1 972	+13,9	20 378	+13,3
158 024	Mettmann, Stadt	23 508	+7,2	4 732	-9,7	48 751	+22,3
158 026	Monheim am Rhein, Stadt	24 090	+44,9	4 649	+51,1	44 828	+31,5
158 028	Ratingen, Stadt	92 039	+43,0	21 060	+71,6	169 384	+42,4
158 032	Velbert, Stadt	14 300	+5,0	1 619	+9,3	26 316	+10,5
158 036	Wülfrath, Stadt
162 000	Rhein-Kreis Neuss	163 619	+19,6	28 192	+59,0	449 914	+24,7
162 004	Dormagen, Stadt	15 659	+18,5	2 651	+40,7	58 106	+8,6
162 008	Grevenbroich, Stadt	13 005	+7,7	2 387	+123,3	39 626	+31,2
162 012	Jüchen, Stadt	3 122	+60,8	392	+159,6	6 157	+87,8
162 016	Kaarst, Stadt	15 957	+40,1	3 304	+95,3	28 714	+59,7
162 020	Korschenbroich, Stadt
162 022	Meerbusch, Stadt	15 945	+41,7	2 510	+80,7	93 304	+22,2
162 024	Neuss, Stadt	95 019	+14,6	16 674	+47,4	175 082	+29,9
162 028	Rommerskirchen
166 000	Kreis Viersen	86 014	+12,2	9 460	-3,1	190 432	+4,4
166 004	Brüggen	9 789	-3,7	1 660	+85,5	21 679	-1,5
166 008	Grefra h	4 763	+111,5	276	+42,3	12 261	+115,7
166 012	Kempfen, Stadt	7 135	+8,5	633	+14,5	25 248	+10,9
166 016	Nettetal, Stadt	32 395	+11,5	2 571	-37,9	63 692	-7,5
166 020	Niederkrüchten	3 700	-8,6	319	-30,5	10 129	-10,4
166 024	Schwalmtal
166 028	Tönisvorst, Stadt
166 032	Viersen, Stadt	6 221	+9,6	655	+12,9	11 340	+7,3
166 036	Willich, Stadt	19 085	+17,4	2 903	+16,9	41 270	+11,3
170 000	Kreis Wesel	182 655	+15,7	20 323	+40,7	405 054	+15,8
170 004	Alpen	2 920	+13,4	363	+40,7	6 631	+17,7
170 008	Dinslaken, Stadt	8 146	+3,3	824	+6,5	19 291	+7,4
170 012	Hamminkeln, Stadt	11 859	+34,4	417	+10,3	45 466	+30,5
170 016	Hünxe
170 020	Kamp-Lintfort, Stadt	15 567	+21,2	1 127	+58,3	26 454	+26,0

1) Veränderung gegenüber dem Vorjahreszeitraum in % - 2) mit lere Aufenthaltsdauer (in Tagen) = Übernachtungen / Ankünfte - 3) mittlere Auslastung der angebotenen-Betten = (Übernachtungen / angebotene Bettentage) * 100

Noch: 3.1 Leistung der Beherbergungsstätten nach Verwaltungsbezirken

Januar bis Juni 2023

Amtliche Schlüsselnummer	Verwaltungsbezirk	Übernachtungen		Mittlere Aufenthaltsdauer ²⁾		Mittlere Auslastung der angebotenen Betten ³⁾
		ausländischer Gäste	Veränderung ¹⁾	aller Gäste	ausländischer Gäste	
	Kreisfreie Städte					
111 000	Düsseldorf	923 770	+86,7	1,8	2,0	40,1
112 000	Duisburg	54 646	+51,9	1,9	1,9	41,8
113 000	Essen	166 333	+76,5	1,9	2,0	38,7
114 000	Krefeld	24 620	+33,2	1,9	1,9	32,2
116 000	Mönchengladbach	42 210	+45,9	2,0	2,3	44,1
117 000	Mülheim an der Ruhr	16 888	+64,6	2,0	2,5	34,1
119 000	Oberhausen	47 683	+28,3	2,2	2,1	40,3
120 000	Remscheid	5 665	+30,1	2,1	2,0	31,4
122 000	Solingen	7 917	-20,6	1,9	2,1	27,2
124 000	Wuppertal	40 491	+66,6	2,4	1,9	43,3
154 000	Kreis Kleve	77 063	+13,2	2,2	2,0	35,3
154 004	Bedburg-Hau
154 008	Emmerich am Rhein, Stadt	5 812	+7,6	2,2	2,2	39,7
154 012	Geldern, Stadt	2 325	-8,2	3,6	2,1	48,5
154 016	Goch, Stadt	11 016	+28,2	2,1	2,3	41,7
154 020	Issum	754	+33,5	2,7	3,1	16,6
154 024	Kalkar, Stadt	20 903	+33,6	2,1	1,9	30,1
154 028	Kerken	1 028	+204,1	2,3	3,6	23,4
154 032	Kevelaer, Stadt	8 611	+12,9	2,2	2,7	23,6
154 036	Kleve, Stadt	8 043	-0,4	1,9	2,0	37,3
154 040	Kranenburg	4 346	+25,4	2,4	1,9	45,0
154 044	Rees, Stadt	2 203	-20,3	1,9	1,9	33,8
154 048	Rheurd	52	x	2,3	2,0	36,3
154 052	Straelen, Stadt	2 290	+55,3	2,0	2,6	34,4
154 056	Uedem	241	+70,9	3,9	2,2	55,1
154 060	Wachtendonk
154 064	Weeze	8 374	-18,9	1,3	1,2	31,5
158 000	Kreis Mettmann	91 238	+49,6	1,9	2,2	31,1
158 004	Erkrath, Stadt	1 281	+96,2	1,3	1,6	32,2
158 008	Haan, Stadt	4 130	+17,2	1,9	2,3	33,7
158 012	Heiligenhaus, Stadt
158 016	Hilden, Stadt	10 264	+81,1	2,3	2,6	31,3
158 020	Langenfeld (Rhld.), Stadt	3 954	+4,5	1,9	2,0	27,8
158 024	Mettmann, Stadt	12 850	+7,4	2,1	2,7	27,1
158 026	Monheim am Rhein, Stadt	9 985	+38,8	1,9	2,1	31,4
158 028	Ratingen, Stadt	43 069	+77,8	1,8	2,0	33,3
158 032	Velbert, Stadt	3 061	+37,9	1,8	1,9	29,6
158 036	Wülfrath, Stadt
162 000	Rhein-Kreis Neuss	70 602	+58,6	2,7	2,5	43,0
162 004	Dormagen, Stadt	8 919	+36,2	3,7	3,4	44,3
162 008	Grevenbroich, Stadt	5 473	+114,2	3,0	2,3	37,2
162 012	Jüchen, Stadt	1 424	+481,2	2,0	3,6	39,2
162 016	Kaarst, Stadt	6 690	+134,4	1,8	2,0	31,0
162 020	Korschenbroich, Stadt
162 022	Meerbusch, Stadt	15 412	+37,5	5,9	6,1	59,3
162 024	Neuss, Stadt	31 417	+60,1	1,8	1,9	37,2
162 028	Rommerskirchen
166 000	Kreis Viersen	21 049	-5,7	2,2	2,2	37,5
166 004	Brüggen	3 844	+136,7	2,2	2,3	25,9
166 008	Grefrath	537	+55,2	2,6	1,9	34,2
166 012	Kempfen, Stadt	1 712	+18,2	3,5	2,7	34,2
166 016	Nettetal, Stadt	4 630	-55,5	2,0	1,8	41,4
166 020	Niederkrüchten	696	-7,7	2,7	2,2	47,8
166 024	Schwalmtal
166 028	Tönisvorst, Stadt
166 032	Viersen, Stadt	1 031	-0,5	1,8	1,6	39,8
166 036	Willich, Stadt	7 895	+30,4	2,2	2,7	41,9
170 000	Kreis Wesel	50 734	+37,1	2,2	2,5	42,0
170 004	Alpen	1 011	+54,1	2,3	2,8	32,7
170 008	Dinslaken, Stadt	3 141	+76,1	2,4	3,8	36,8
170 012	Hamminkeln, Stadt	3 708	+19,0	3,8	8,9	64,6
170 016	Hünxe
170 020	Kamp-Lintfort, Stadt	1 948	+46,4	1,7	1,7	41,3

Anmerkungen Seite 44

Noch: 3.1 Leistung der Beherbergungsstätten nach Verwaltungsbezirken

Januar bis Juni 2023

Amtliche Schlüsselnummer	Verwaltungsbezirk	Ankünfte				Übernachtungen	
		aller Gäste	Veränderung ¹⁾	ausländischer Gäste	Veränderung ¹⁾	aller Gäste	Veränderung ¹⁾
	Noch: Kreis Wesel						
170 024	Moers, Stadt	25 613	+16,5	4 268	+31,4	64 595	+21,8
170 028	Neukirchen-Vluyn, Stadt
170 032	Rheinberg, Stadt	3 153	+6,9	710	+47,0	5 771	+3,1
170 036	Schermbek	17 288	+7,0	587	-3,0	36 221	+8,0
170 040	Sonsbeck	11 535	+6,2	1 236	+59,7	31 885	+2,1
170 044	Voerde (Niederrhein), Stadt	4 112	+15,7	419	+24,3	8 804	+14,3
170 048	Wesel, Stadt	40 962	+24,7	6 380	+58,4	72 298	+23,0
170 052	Xanten, Stadt	34 551	+17,0	2 473	+39,5	71 112	+16,5
100 000	Reg.-Bez. Düsseldorf	3 395 711	+35,2	812 653	+60,5	6 684 614	+32,9
	Kreisfreie Städte						
314 000	Bonn	392 812	+34,0	69 117	+41,2	773 516	+24,4
315 000	Köln	1 844 890	+38,0	538 955	+55,4	3 136 096	+32,3
316 000	Leverkusen	48 742	+46,3	10 633	+130,2	98 759	+31,6
	Städteregion Aachen	338 998	+20,4	100 193	+33,6	726 051	+16,4
334 002	Aachen, kreisfreie Stadt	222 714	+25,2	72 812	+37,3	437 107	+17,8
334 004	Alsdorf, Stadt
334 008	Baesweiler, Stadt	3 621	+77,8	691	+80,9	9 344	+133,8
334 012	Eschweiler, Stadt	14 753	+28,8	2 866	+47,6	31 401	+33,4
334 016	Herzogenrath, Stadt
334 020	Monschau, Stadt	38 212	+8,6	10 599	+15,7	90 671	+9,4
334 024	Roetgen	4 545	+5,2	1 254	+14,7	7 464	+1,0
334 028	Simmerath	31 814	+9,6	8 280	+30,6	94 044	+5,1
334 032	Stolberg (Rhd.), Stadt	7 646	+38,2	1 341	+70,8	15 504	+15,7
334 036	Würselen, Stadt	9 085	-15,2	1 825	+5,4	26 818	+34,2
	Kreis Düren	117 187	+13,9	28 035	+27,8	287 127	+6,3
358 004	Aldenhoven	-	-100,0	-	-	-	-100,0
358 008	Düren, Stadt	34 130	+26,1	7 749	+43,8	62 735	+20,1
358 012	Heimbach, Stadt	34 094	+3,3	14 344	+24,6	112 662	-2,6
358 016	Hürtgenwald	6 105	+38,3	1 378	+96,3	16 112	+25,6
358 020	Inden
358 024	Jülich, Stadt	17 829	+13,8	1 712	-15,0	36 671	+7,8
358 028	Kreuzau	3 620	+33,4	464	+68,7	7 443	+22,9
358 032	Langenwehe
358 036	Linnich, Stadt	877	+6,8	63	-18,2	1 747	+21,4
358 040	Merzenich
358 044	Nideggen, Stadt	16 204	+7,7	2 100	+13,9	41 083	+4,0
358 048	Niederzier	2 506	-0,6	149	+106,9	3 922	+7,0
358 052	Nörvenich
358 056	Titz	-	-	-	-	-	-
358 060	Vettweiß	-	-	-	-	-	-
	Rhein-Erft-Kreis	228 235	+33,8	55 462	+69,0	694 890	+32,0
362 004	Bedburg, Stadt	7 039	+26,8	1 232	+65,8	23 380	+64,9
362 008	Bergheim, Stadt	9 344	+18,6	1 682	+31,8	35 035	+3,4
362 012	Brühl, Stadt	91 901	+26,9	27 874	+70,8	265 328	+46,6
362 016	Elsdorf, Stadt	1 513	+67,6	131	+211,9	7 513	+74,2
362 020	Erfstadt, Stadt	2 867	-5,7	11	-8,3	8 415	-6,2
362 024	Frechen, Stadt	26 829	+22,5	5 943	+38,4	45 118	+26,4
362 028	Hürth, Stadt	46 754	+59,1	11 703	+110,5	218 430	+24,8
362 032	Kerpen, Stadt	22 518	+27,1	4 191	+62,5	55 445	+13,7
362 036	Pulheim, Stadt	10 680	+72,6	1 606	+55,0	18 700	+54,3
362 040	Wesseling, Stadt	8 790	+57,4	1 089	+12,6	17 526	+41,3
	Kreis Euskirchen	136 893	+15,5	17 633	+18,2	412 518	+11,4
366 004	Bad Münstereifel, Stadt	14 542	+53,2	900	+84,4	124 916	+61,6
366 008	Blankenheim	22 762	+10,2	1 353	+13,3	59 975	+8,7
366 012	Dahlem	16 783	-9,1	5 391	-14,9	54 959	-17,3
366 016	Euskirchen, Stadt	24 271	+22,8	3 800	+65,9	40 015	+22,2
366 020	Hellen hal	11 027	+0,5	1 289	+11,6	25 995	+0,6
366 024	Kall	11 748	+35,0	477	+6,2	24 047	+9,6
366 028	Mechemich, Stadt
366 032	Nettersheim	6 816	+17,4	35	+66,7	12 805	+2,9
366 036	Schleiden, Stadt	21 192	+39,0	2 950	+82,2	54 823	+12,7
366 040	Weilerswist
366 044	Zülpich, Stadt	2 947	-30,9	82	+86,4	5 999	-67,2

Anmerkungen Seite 44

Noch: 3.1 Leistung der Beherbergungsstätten nach Verwaltungsbezirken

Januar bis Juni 2023

Amtliche Schlüsselnummer	Verwaltungsbezirk	Übernachtungen		Mittlere Aufenthaltsdauer ²⁾		Mittlere Auslastung der angebotenen Betten ³⁾
		ausländischer Gäste	Veränderung ¹⁾	aller Gäste	ausländischer Gäste	
	Noch: Kreis Wesel					
170 024	Moers, Stadt	8 521	+46,5	2,5	2,0	45,2
170 028	Neukirchen-Vluyn, Stadt
170 032	Rheinberg, Stadt	1 556	+44,9	1,8	2,2	24,6
170 036	Schermbek	1 453	-0,2	2,1	2,5	41,2
170 040	Sonsbeck	2 908	+70,8	2,8	2,4	37,4
170 044	Voerde (Niederrhein), Stadt	895	+5,5	2,1	2,1	32,5
170 048	Wesel, Stadt	14 794	+37,0	1,8	2,3	45,5
170 052	Xanten, Stadt	6 347	+17,9	2,1	2,6	43,0
100 000	Reg.-Bez. Düsseldorf	1 640 909	+65,5	2,0	2,0	39,0
	Kreisfreie Städte					
314 000	Bonn	167 936	+40,8	2,0	2,4	42,8
315 000	Köln	970 516	+54,1	1,7	1,8	46,8
316 000	Leverkusen	24 269	+93,2	2,0	2,3	37,5
	Städteregion Aachen					
334 000	Aachen, kreisfreie Stadt	121 485	+36,4	2,0	1,7	45,2
334 002	Aachen, kreisfreie Stadt	121 485	+36,4	2,0	1,7	45,2
334 004	Alsdorf, Stadt
334 008	Baesweiler, Stadt	1 502	+54,2	2,6	2,2	28,0
334 012	Eschweiler, Stadt	5 518	+71,5	2,1	1,9	46,1
334 016	Herzogenrath, Stadt
334 020	Monschau, Stadt	19 956	+20,6	2,4	1,9	35,0
334 024	Roetgen	1 986	+6,1	1,6	1,6	39,7
334 028	Simmerath	19 546	+21,0	3,0	2,4	29,7
334 032	Stolberg (Rhld.), Stadt	2 211	+26,4	2,0	1,6	30,8
334 036	Würselen, Stadt	3 610	+15,3	3,0	2,0	39,4
358 000	Kreis Düren	83 673	+22,5	2,5	3,0	34,4
358 004	Aldenhoven
358 008	Düren, Stadt	14 428	+46,5	1,8	1,9	42,1
358 012	Heimbach, Stadt	55 405	+19,3	3,3	3,9	38,8
358 016	Hürtgenwald	3 490	+120,3	2,6	2,5	23,8
358 020	Inden
358 024	Jülich, Stadt	3 792	-20,3	2,1	2,2	36,0
358 028	Kreuzau	719	+48,6	2,1	1,5	30,0
358 032	Langerwehe
358 036	Linnich, Stadt	91	-15,0	2,0	1,4	19,2
358 040	Merzenich
358 044	Nideggen, Stadt	5 328	+7,5	2,5	2,5	24,2
358 048	Niederzier	224	+143,5	1,6	1,5	19,0
358 052	Nörvenich
358 056	Titz
358 060	Vettweiß
362 000	Rhein-Erft-Kreis	142 133	+59,6	3,0	2,6	52,2
362 004	Bedburg, Stadt	14 305	+133,7	3,3	11,6	37,1
362 008	Bergheim, Stadt	17 606	+39,6	3,7	10,5	49,1
362 012	Brühl, Stadt	38 130	+73,6	2,9	1,4	53,3
362 016	Elsdorf, Stadt	2 441	x	5,0	18,6	45,1
362 020	Erfstadt, Stadt	51	+121,7	2,9	4,6	28,6
362 024	Frechen, Stadt	11 018	+54,8	1,7	1,9	37,0
362 028	Hürth, Stadt	46 237	+43,8	4,7	4,0	77,1
362 032	Kerpen, Stadt	7 016	+50,8	2,5	1,7	38,5
362 036	Pulheim, Stadt	3 167	+42,3	1,8	2,0	32,1
362 040	Wesseling, Stadt	2 162	+18,4	2,0	2,0	34,6
366 000	Kreis Euskirchen	49 391	+1,7	3,0	2,8	35,6
366 004	Bad Münstereifel, Stadt	1 627	+47,1	8,6	1,8	62,8
366 008	Blankenheim	3 409	-1,2	2,6	2,5	26,0
366 012	Dahlem	23 136	-16,5	3,3	4,3	27,8
366 016	Euskirchen, Stadt	5 597	+39,8	1,6	1,5	39,8
366 020	Hellenthal	3 220	+13,6	2,4	2,5	24,0
366 024	Kall	873	+0,9	2,0	1,8	27,7
366 028	Mechernich, Stadt
366 032	Nettersheim	62	+106,7	1,9	1,8	24,9
366 036	Schleiden, Stadt	8 690	+67,6	2,6	2,9	32,1
366 040	Weilerswist
366 044	Zülpich, Stadt	193	+124,4	2,0	2,4	32,6

Anmerkungen Seite 44

Noch: 3.1 Leistung der Beherbergungsstätten nach Verwaltungsbezirken

Januar bis Juni 2023

Amtliche Schlüsselnummer	Verwaltungsbezirk	Ankünfte				Übernachtungen	
		aller Gäste	Veränderung ¹⁾	ausländischer Gäste	Veränderung ¹⁾	aller Gäste	Veränderung ¹⁾
370 000	Kreis Heinsberg	56 836	+22,1	8 449	+12,7	134 895	+29,5
370 004	Erkelenz, Stadt	8 348	+23,3	1 270	+37,4	16 112	+26,1
370 008	Gangelt
370 012	Geilenkirchen, Stadt	3 154	+71,7	816	+120,5	7 573	+56,3
370 016	Heinsberg, Stadt	11 588	-3,0	2 730	-13,6	19 787	+16,4
370 020	Hückelhoven, Stadt	5 931	+140,9	658	+53,7	11 861	+153,8
370 024	Selfkant
370 028	Übach-Palenberg, Stadt	3 253	+15,4	419	-13,4	11 841	+36,4
370 032	Waldfeucht
370 036	Wassenberg, Stadt	8 967	+16,8	1 001	-9,1	19 759	+19,0
370 040	Wegberg, Stadt	12 423	+16,7	602	+70,1	40 609	+25,1
374 000	Oberbergischer Kreis	126 142	+27,6	7 913	+50,9	384 979	+16,0
374 004	Bergneustadt, Stadt	9 972	+34,9	343	-28,4	21 790	+32,4
374 008	Engelskirchen	6 752	+31,0	220	-9,5	43 066	+10,1
374 012	Gummersbach, Stadt	23 540	+22,6	3 083	+43,3	51 467	+10,4
374 016	Hückeswagen, Stadt	5 009	+25,2	124	-19,0	11 048	+15,2
374 020	Lindlar	12 519	+43,4	492	+48,6	32 725	+34,5
374 024	Marienheide
374 028	Morsbach
374 032	Nümbrecht	16 869	+38,3	174	+50,0	77 002	+15,6
374 036	Radevormwald, Stadt	13 559	+59,4	131	+274,3	39 649	+52,1
374 040	Reichshof
374 044	Waldbrohl, Stadt	9 849	-2,4	95	-39,5	22 118	-3,6
374 048	Wiehl, Stadt	11 696	+18,7	645	+72,5	23 011	+13,9
374 052	Wipperfurth, Stadt	9 063	+4,9	622	-26,1	19 097	+9,3
378 000	Rhein.-Berg. Kreis	97 459	+38,3	12 562	+77,0	242 073	+22,7
378 004	Bergisch Gladbach, Stadt	40 879	+50,1	7 732	+68,4	87 885	+38,9
378 008	Burscheid, Stadt	4 437	+10,3	364	+37,9	7 573	+15,8
378 012	Kürten	2 630	+32,7	197	+392,5	8 103	+4,9
378 016	Leichlingen (Rhld.), Stadt	4 104	+9,1	162	+86,2	53 623	+10,2
378 020	Odenthal	14 746	+14,4	581	+103,1	26 145	+57,7
378 024	Overath, Stadt	3 689	-35,1	456	-46,3	6 570	-69,6
378 028	Rösrath, Stadt	11 593	+77,5	1 303	+140,4	20 280	+76,5
378 032	Wermelskirchen, Stadt	15 381	+84,2	1 767	+304,3	31 894	+48,9
382 000	Rhein-Sieg-Kreis	283 165	+26,9	34 045	+46,6	611 995	+22,8
382 004	Alfter	3 822	+16,4	308	+56,3	10 529	+28,3
382 008	Bad Honnef, Stadt	37 534	+53,2	3 714	+60,3	72 773	+39,7
382 012	Bornheim, Stadt	11 642	+14,7	1 733	+38,0	29 071	+8,3
382 016	Eitorf	12 321	+13,5	673	+6,8	23 723	+12,7
382 020	Hennef (Sieg), Stadt	22 544	+41,0	1 666	+94,6	91 638	+48,0
382 024	Königswinter, Stadt	55 608	+13,3	8 243	+43,2	104 738	+13,3
382 028	Lohmar, Stadt	5 111	+8,5	614	+37,1	8 242	+22,1
382 032	Meckenheim, Stadt	8 789	+7,2	1 250	+14,9	18 214	+5,2
382 036	Much	10 235	+25,0	1 383	+12,3	21 467	+23,8
382 040	Neunkirchen-Seelscheid
382 044	Niederkassel, Stadt	9 805	+25,5	1 957	+38,8	15 812	+21,1
382 048	Rheinbach, Stadt	11 003	+21,2	1 336	+39,7	24 121	+4,0
382 052	Ruppichteroth
382 056	Sankt Augustin, Stadt	7 343	+35,4	918	+65,4	13 943	+23,6
382 060	Siegburg, Stadt	30 645	+48,2	3 494	+47,2	67 254	+27,8
382 064	Swisttal	4 859	+17,9	538	+77,0	17 011	+14,1
382 068	Troisdorf, Stadt	38 827	+35,5	5 770	+64,8	66 805	+28,4
382 072	Wachtberg	3 092	-34,0	134	-46,8	6 702	-39,8
382 076	Windeck	6 705	+30,8	36	+9,1	12 784	+19,1
300 000	Reg.-Bez. Köln	3 671 359	+32,3	882 997	+50,1	7 502 899	+25,3
	Kreisfreie Städte						
512 000	Bottrop	17 247	+47,5	2 628	+81,0	42 704	+29,0
513 000	Gelsenkirchen	61 640	+39,3	6 946	+44,8	169 518	+23,2
515 000	Münster	345 810	+31,2	40 479	+40,9	906 965	+62,9

Anmerkungen Seite 44

Noch: 3.1 Leistung der Beherbergungsstätten nach Verwaltungsbezirken

Januar bis Juni 2023

Amtliche Schlüsselnummer	Verwaltungsbezirk	Übernachtungen		Mittlere Aufenthaltsdauer ²⁾		Mittlere Auslastung der angebotenen Betten ³⁾
		ausländischer Gäste	Veränderung ¹⁾	aller Gäste	ausländischer Gäste	
370 000	Kreis Heinsberg	18 638	+31,0	2,4	2,2	37,6
370 004	Erkelenz, Stadt	2 865	+52,2	1,9	2,3	41,1
370 008	Gangelt
370 012	Geilenkirchen, Stadt	2 652	+150,2	2,4	3,3	25,0
370 016	Heinsberg, Stadt	4 766	+17,8	1,7	1,7	39,6
370 020	Hückelhoven, Stadt	1 268	+42,5	2,0	1,9	37,7
370 024	Selfkant
370 028	Übach-Palenberg, Stadt	1 015	-17,0	3,6	2,4	32,0
370 032	Waldfeucht
370 036	Wassenberg, Stadt	1 762	-7,9	2,2	1,8	29,5
370 040	Wegberg, Stadt	2 044	+52,8	3,3	3,4	45,8
374 000	Oberbergischer Kreis	19 120	+42,1	3,1	2,4	37,0
374 004	Bergneustadt, Stadt	861	-38,7	2,2	2,5	26,4
374 008	Engelskirchen	363	-28,3	6,4	1,7	58,2
374 012	Gummersbach, Stadt	7 152	+33,4	2,2	2,3	35,2
374 016	Hückeswagen, Stadt	315	-12,0	2,2	2,5	22,1
374 020	Lindlar	2 509	+64,3	2,6	5,1	28,4
374 024	Marienheide
374 028	Morsbach
374 032	Nümbrecht	485	+112,7	4,6	2,8	49,8
374 036	Radevormwald, Stadt	210	+255,9	2,9	1,6	34,7
374 040	Reichshof
374 044	Waldbröl, Stadt	176	-50,3	2,2	1,9	22,2
374 048	Wiehl, Stadt	1 050	+59,3	2,0	1,6	32,6
374 052	Wipperfürth, Stadt	1 562	-17,9	2,1	2,5	28,4
378 000	Rhein.-Berg. Kreis	24 340	+45,4	2,5	1,9	41,6
378 004	Bergisch Gladbach, Stadt	13 704	+64,4	2,1	1,8	42,3
378 008	Burscheid, Stadt	727	+34,1	1,7	2,0	32,3
378 012	Kürten	412	+338,3	3,1	2,1	22,4
378 016	Leichlingen (Rhld.), Stadt	1 821	+1,7	13,1	11,2	59,4
378 020	Odenthal	1 026	+55,7	1,8	1,8	35,0
378 024	Overath, Stadt	1 108	-69,0	1,8	2,4	19,2
378 028	Rösrath, Stadt	2 304	+164,2	1,7	1,8	43,7
378 032	Wermelskirchen, Stadt	3 238	+273,9	2,1	1,8	46,3
382 000	Rhein-Sieg-Kreis	73 717	+35,0	2,2	2,2	38,2
382 004	Alfter	1 650	+41,8	2,8	5,4	35,3
382 008	Bad Honnef, Stadt	9 382	+46,4	1,9	2,5	36,2
382 012	Bornheim, Stadt	5 574	+45,2	2,5	3,2	33,1
382 016	Eitorf	1 344	-1,3	1,9	2,0	34,0
382 020	Hennef (Sieg), Stadt	3 160	+67,0	4,1	1,9	48,1
382 024	Königswinter, Stadt	15 440	+42,8	1,9	1,9	35,7
382 028	Lohmar, Stadt	1 098	+45,6	1,6	1,8	21,9
382 032	Meckenheim, Stadt	2 481	+4,3	2,1	2,0	44,9
382 036	Much	3 430	+14,4	2,1	2,5	37,6
382 040	Neunkirchen-Seelscheid
382 044	Niederkassel, Stadt	3 589	+21,7	1,6	1,8	41,0
382 048	Rheinbach, Stadt	2 139	+25,5	2,2	1,6	32,1
382 052	Ruppichteroth
382 056	Sankt Augustin, Stadt	1 788	+61,4	1,9	1,9	54,1
382 060	Siegburg, Stadt	9 467	+12,4	2,2	2,7	39,0
382 064	Swisttal	909	+81,8	3,5	1,7	34,9
382 068	Troisdorf, Stadt	11 102	+52,1	1,7	1,9	43,9
382 072	Wachtberg	349	-60,7	2,2	2,6	31,9
382 076	Windeck	58	+13,7	1,9	1,6	26,8
300 000	Reg.-Bez. Köln	1 750 581	+45,9	2,0	2,0	43,1
	Kreisfreie Städte					
512 000	Bottrop	7 652	+41,4	2,5	2,9	39,1
513 000	Gelsenkirchen	12 600	+29,3	2,8	1,8	43,6
515 000	Münster	74 928	+40,6	2,6	1,9	49,0

Anmerkungen Seite 44

Noch: 3.1 Leistung der Beherbergungsstätten nach Verwaltungsbezirken

Januar bis Juni 2023

Amtliche Schlüsselnummer	Verwaltungsbezirk	Ankünfte				Übernachtungen	
		aller Gäste	Veränderung ¹⁾	ausländischer Gäste	Veränderung ¹⁾	aller Gäste	Veränderung ¹⁾
554 000	Kreis Borken	156 727	+21,9	22 035	+11,3	333 475	+20,9
554 004	Ahaus, Stadt	14 656	+20,5	1 852	+29,2	29 921	+18,6
554 008	Bocholt, Stadt	23 110	+30,8	3 573	+48,8	49 522	+28,3
554 012	Borken, Stadt	22 774	+79,1	2 282	+130,7	53 402	+66,9
554 016	Gescher, Stadt	6 537	+27,8	310	-6,9	9 883	+26,2
554 020	Gronau (Westf.), Stadt	19 972	+6,2	4 052	+23,9	53 808	+6,6
554 024	Heek	4 737	+4,5	269	+43,1	8 726	+1,0
554 028	Heiden	1 932	+32,8	70	+59,1	5 143	+26,8
554 032	Isselburg, Stadt	4 471	+16,0	792	+20,0	8 361	+18,3
554 036	Legden	13 987	+9,7	1 921	-48,4	25 259	+10,0
554 040	Raesfeld
554 044	Reken	10 400	+21,9	610	+9,1	20 513	+22,2
554 048	Rhede, Stadt	3 846	+10,0	518	+1,0	7 171	+8,0
554 052	Schöppingen	5 615	+12,7	320	+8,5	13 798	+14,4
554 056	Stadtlohn, Stadt
554 060	Südlohn	7 218	+23,4	880	+0,3	13 859	+29,9
554 064	Velen, Stadt	6 967	+2,5	3 355	-6,3	16 990	+10,4
554 068	Vreden, Stadt	7 066	+14,4	1 167	+45,9	11 753	+0,1
558 000	Kreis Coesfeld	102 349	+15,8	5 886	+25,6	325 000	+42,6
558 004	Ascheberg	9 708	+23,8	742	+39,5	17 408	+28,0
558 008	Billerbeck, Stadt	13 115	+1,1	717	+30,6	23 961	+9,7
558 012	Coesfeld, Stadt	14 195	+22,6	962	+51,3	23 104	+20,8
558 016	Dülmen, Stadt	13 675	+24,3	952	+26,3	33 228	+19,2
558 020	Havixbeck	1 754	+1,0	91	-	6 093	+2,0
558 024	Lüdinghausen, Stadt	12 217	+34,6	669	+3,6	25 472	+31,6
558 028	Nordkirchen
558 032	Nottuln	10 813	+20,2	303	+17,0	25 538	+21,3
558 036	Olfen, Stadt
558 040	Rosendahl	3 648	+16,9	126	+5,0	5 400	+15,5
558 044	Senden	12 450	+11,3	1 154	+16,4	23 157	+1,3
562 000	Kreis Recklinghausen	167 931	+22,4	27 172	+71,8	330 425	+16,2
562 004	Castrop-Rauxel, Stadt	9 810	-2,3	881	-3,3	19 710	-4,4
562 008	Datteln, Stadt	15 889	+4,1	224	-16,4	40 035	+6,2
562 012	Dorsten, Stadt	12 958	+10,5	2 490	+40,6	35 297	+2,7
562 014	Gladbeck, Stadt
562 016	Haltern am See, Stadt	34 121	+10,7	999	+10,0	71 126	+13,4
562 020	Herten, Stadt	7 958	+21,2	977	+31,3	13 200	+18,3
562 024	Marl, Stadt	15 924	+30,2	3 593	+47,0	29 529	+20,8
562 028	Oer-Erkenschwick, Stadt	8 540	+25,9	133	-41,4	19 533	+22,8
562 032	Recklinghausen, Stadt	39 992	+62,6	9 526	+312,9	66 846	+44,1
562 036	Waltrop, Stadt
566 000	Kreis Steinfurt	161 703	+15,8	19 127	+9,5	436 637	+13,8
566 004	Altenberge	4 314	+15,4	65	+16,1	11 196	+24,0
566 008	Emsdetten, Stadt	10 465	+36,7	716	+85,5	20 329	+25,8
566 012	Greven, Stadt	16 436	-1,1	1 747	+9,3	54 403	+16,6
566 016	Hörstel, Stadt	17 234	+31,8	1 399	+22,1	43 006	+22,2
566 020	Hopsten
566 024	Horstmar, Stadt	1 353	+71,0	174	+56,8	5 177	+31,2
566 028	Ibbenbüren, Stadt	15 377	+2,5	1 949	-12,7	28 056	+13,0
566 032	Ladbergen	6 863	+17,4	1 482	+15,2	11 337	-1,6
566 036	Laer
566 040	Lengerich, Stadt	4 930	+11,6	733	+32,5	10 883	+0,1
566 044	Lienen	2 887	+9,7	1 194	+30,5	9 595	+7,2
566 048	Lotte
566 052	Metelen	-	-100,0	-	-	-	-100,0
566 056	Mettingen	3 440	+16,3	621	-7,5	21 003	+17,2
566 060	Neuenkirchen
566 064	Nordwalde
566 068	Ochtrup, Stadt	2 434	+5,5	237	-3,3	4 260	+9,5
566 072	Recke	2 792	-12,2	169	+53,6	9 747	+3,7
566 076	Rheine, Stadt	26 312	+14,3	4 607	+0,5	65 174	+8,7
566 080	Saerbeck	4 554	+5,0	193	+4,3	10 766	-1,5
566 084	Steinfurt, Stadt	7 358	+33,3	661	+17,8	16 136	+15,4
566 088	Tecklenburg, Stadt	20 861	+35,8	2 101	+13,8	76 263	+21,1
566 092	Westerkappeln	1 342	+16,9	193	+21,4	3 554	-5,0
566 096	Wettringen	7 277	+15,3	628	-1,1	23 449	+21,3

Anmerkungen Seite 44

Noch: 3.1 Leistung der Beherbergungsstätten nach Verwaltungsbezirken

Januar bis Juni 2023

Amtliche Schlüsselnummer	Verwaltungsbezirk	Übernachtungen		Mittlere Aufenthaltsdauer ²⁾		Mittlere Auslastung der angebotenen Betten ³⁾
		ausländischer Gäste	Veränderung ¹⁾	aller Gäste	ausländischer Gäste	
554 000	Kreis Borken	51 131	+23,4	2,1	2,3	32,3
554 004	Ahaus, Stadt	4 663	+20,0	2,0	2,5	31,0
554 008	Bocholt, Stadt	8 384	+49,4	2,1	2,3	33,6
554 012	Borken, Stadt	5 721	+56,5	2,3	2,5	43,1
554 016	Gescher, Stadt	499	+3,7	1,5	1,6	39,4
554 020	Gronau (Westf.), Stadt	13 095	+22,2	2,7	3,2	38,7
554 024	Heek	386	+37,4	1,8	1,4	20,6
554 028	Heiden	172	+62,3	2,7	2,5	29,7
554 032	Isselburg, Stadt	1 333	+15,4	1,9	1,7	28,8
554 036	Legden	3 778	-8,9	1,8	2,0	23,0
554 040	Raesfeld
554 044	Reken	1 441	+14,7	2,0	2,4	28,6
554 048	Rhede, Stadt	1 076	-5,4	1,9	2,1	27,4
554 052	Schöppingen	1 232	+56,7	2,5	3,9	29,9
554 056	Stadtlohn, Stadt
554 060	Südlohn	1 448	-4,4	1,9	1,6	45,8
554 064	Velen, Stadt	5 780	+13,3	2,4	1,7	27,3
554 068	Vreden, Stadt	1 992	+47,1	1,7	1,7	39,3
558 000	Kreis Coesfeld	14 383	+10,7	3,2	2,4	40,3
558 004	Ascheberg	1 148	+55,3	1,8	1,5	31,2
558 008	Billerbeck, Stadt	1 535	+44,0	1,8	2,1	31,3
558 012	Coesfeld, Stadt	1 592	+44,3	1,6	1,7	38,8
558 016	Dülmen, Stadt	3 898	-13,6	2,4	4,1	32,5
558 020	Havixbeck	264	+41,9	3,5	2,9	24,2
558 024	Lüdinghausen, Stadt	1 580	+4,1	2,1	2,4	33,1
558 028	Nordkirchen
558 032	Nottuln	614	+29,0	2,4	2,0	31,7
558 036	Olfen, Stadt
558 040	Rosendahl	126	+5,0	1,5	1,0	23,2
558 044	Senden	3 363	+9,8	1,9	2,9	32,6
562 000	Kreis Recklinghausen	54 590	+47,4	2,0	2,0	37,4
562 004	Castrop-Rauxel, Stadt	2 636	+3,0	2,0	3,0	29,5
562 008	Datteln, Stadt	544	-43,3	2,5	2,4	50,3
562 012	Dorsten, Stadt	12 839	+21,1	2,7	5,2	38,0
562 014	Gladbeck, Stadt
562 016	Haltern am See, Stadt	1 716	+1,4	2,1	1,7	38,1
562 020	Herten, Stadt	1 548	+37,7	1,7	1,6	32,5
562 024	Marl, Stadt	6 934	+43,3	1,9	1,9	35,4
562 028	Oer-Erkenschwick, Stadt	311	-70,0	2,3	2,3	21,6
562 032	Recklinghausen, Stadt	15 647	+227,9	1,7	1,6	44,1
562 036	Waltrip, Stadt
566 000	Kreis Steinfurt	62 365	+18,1	2,7	3,3	36,9
566 004	Altenberge	801	+145,7	2,6	12,3	31,2
566 008	Emsdetten, Stadt	2 912	+44,4	1,9	4,1	31,3
566 012	Greven, Stadt	3 411	-8,9	3,3	2,0	24,9
566 016	Hörstel, Stadt	6 437	+35,1	2,5	4,6	32,2
566 020	Hopsten
566 024	Horstmar, Stadt	2 132	+35,8	3,8	12,3	35,7
566 028	bbenbüren, Stadt	4 099	+11,7	1,8	2,1	34,6
566 032	Ladbergen	1 879	-2,8	1,7	1,3	39,5
566 036	Laer
566 040	Lengerich, Stadt	2 177	+31,4	2,2	3,0	27,3
566 044	Lienen	5 236	+33,8	3,3	4,4	41,4
566 048	Lotte
566 052	Metelen	-	-	-	-	-
566 056	Mettingen	2 010	+32,3	6,1	3,2	47,3
566 060	Neuenkirchen
566 064	Nordwalde
566 068	Ochtrup, Stadt	356	+3,2	1,8	1,5	27,1
566 072	Recke	4 256	x	3,5	25,2	31,5
566 076	Rheine, Stadt	9 355	+3,0	2,5	2,0	46,6
566 080	Saerbeck	502	+42,6	2,4	2,6	29,0
566 084	Steinfurt, Stadt	1 198	-17,0	2,2	1,8	26,4
566 088	Tecklenburg, Stadt	8 282	-22,3	3,7	3,9	47,1
566 092	Westerkappeln	432	-52,9	2,6	2,2	37,8
566 096	Wettringen	6 239	+51,1	3,2	9,9	48,5

Anmerkungen Seite 44

Noch: 3.1 Leistung der Beherbergungsstätten nach Verwaltungsbezirken

Januar bis Juni 2023

Amtliche Schlüsselnummer	Verwaltungsbezirk	Ankünfte				Übernachtungen	
		aller Gäste	Veränderung ¹⁾	ausländischer Gäste	Veränderung ¹⁾	aller Gäste	Veränderung ¹⁾
570 000	Kreis Warendorf	91 300	+21,4	8 095	+26,3	241 979	+12,7
570 004	Ahlen, Stadt	6 525	+28,3	700	+34,4	14 509	+25,4
570 008	Beckum, Stadt	7 554	+18,3	1 198	+17,3	15 642	+2,9
570 012	Beelen	999	+5,9	415	-10,4	4 204	+23,5
570 016	Drensteinfurt, Stadt	3 874	+3,3	520	+60,0	6 746	+26,1
570 020	Ennigerloh, Stadt	3 779	+8,9	419	+39,2	7 713	+9,2
570 024	Everswinkel	2 785	+48,7	29	+61,1	6 752	+26,6
570 028	Oelde, Stadt	7 736	+47,8	1 251	+42,5	13 157	+28,1
570 032	Ostbevern	9 445	+75,3	612	+32,8	12 533	+54,4
570 036	Sassenberg, Stadt	8 796	+20,6	478	+17,4	31 656	+19,1
570 040	Sendenhorst, Stadt	7 368	+21,2	471	+45,8	41 876	+7,5
570 044	Telgte, Stadt	8 648	+3,7	658	+36,0	38 330	+11,1
570 048	Wadersloh	694	+5,8	142	+65,1	2 791	-4,6
570 052	Warendorf, Stadt	23 097	+11,5	1 202	+7,1	46 070	+1,4
500 000	Reg.-Bez. Münster	1 104 707	+24,3	132 368	+33,5	2 786 703	+31,8
711 000	Kreisfreie Stadt Bielefeld	144 784	+18,1	15 089	+14,8	289 430	+11,3
754 000	Kreis Gütersloh	128 180	+24,3	13 430	+47,6	271 144	+14,2
754 004	Borgholzhausen, Stadt
754 008	Gütersloh, Stadt	29 259	+38,2	5 112	+37,0	76 167	+23,0
754 012	Halle (Westf.), Stadt	21 100	+36,3	2 095	+83,0	41 195	+22,9
754 016	Harsewinkel, Stadt	10 911	+16,5	1 586	+88,4	22 797	-2,3
754 020	Herzebrock-Clarholz	2 066	+2,1	437	+15,3	5 813	+1,6
754 024	Langenberg	-	-	-	-	-	-
754 028	Rheda-Wiedenbrück, Stadt	15 997	+20,8	1 401	+33,9	27 003	+12,7
754 032	Rietberg, Stadt	15 267	+24,6	375	+5,3	23 754	+13,8
754 036	Schloß Holte-Stukenbrock, Stadt	16 104	+5,8	1 018	+40,0	37 574	+7,2
754 040	Steinhagen
754 044	Verl, Stadt	7 538	+31,3	968	+73,2	11 855	+27,0
754 048	Versmold, Stadt	3 607	-6,3	99	+41,4	12 754	-8,3
754 052	Werther (Westf.), Stadt	4 244	+65,8	328	+33,9	8 329	+32,8
758 000	Kreis Herford	57 125	+49,4	4 882	+81,4	193 783	+23,5
758 004	Bünde, Stadt	5 192	+38,2	598	+63,4	15 379	+20,0
758 008	Enger, Stadt	-	-	-	-	-	-
758 012	Herford, Stadt	18 155	+39,8	1 381	+31,3	29 712	+26,0
758 016	Hiddenhausen	9 210	+68,4	686	+61,4	13 586	+31,3
758 020	Kirchlengern
758 024	Löhne, Stadt	4 990	+9,2	213	-20,8	59 143	+3,9
758 028	Rödinghausen	3 356	+189,8	92	+48,4	11 289	+225,9
758 032	Spenge, Stadt
758 036	Vlotho, Stadt	14 592	+65,8	1 867	+286,5	61 290	+31,4
762 000	Kreis Höxter	127 744	+21,2	7 578	+19,4	564 109	+17,2
762 004	Bad Driburg, Stadt	35 359	+8,8	801	+4,7	325 230	+13,5
762 008	Beverungen, Stadt	12 098	+18,1	490	+9,4	28 098	+17,1
762 012	Borgentreich, Stadt
762 016	Brakel, Stadt	3 571	+24,1	99	-8,3	7 095	+0,9
762 020	Höxter, Stadt	31 888	+30,0	1 593	+8,1	100 206	+28,1
762 024	Marienmünster, Stadt
762 028	Nieheim, Stadt	6 226	+53,6	1 110	+31,4	22 848	+31,7
762 032	Steinheim, Stadt	3 670	+10,0	253	-22,9	7 194	+6,7
762 036	Warburg, Stadt	27 799	+28,3	1 868	+50,5	54 280	+23,5
762 040	Willebadessen, Stadt	5 308	+8,2	1 252	+21,0	14 460	+4,2
766 000	Kreis Lippe	189 736	+19,0	13 555	+32,5	768 168	+14,1
766 004	Augustdorf
766 008	Bad Salzuflen, Stadt	65 645	+23,7	5 430	+42,0	376 868	+13,1
766 012	Barntrup, Stadt
766 016	Blomberg, Stadt	2 184	+66,3	200	+141,0	4 034	+76,5
766 020	Detmold, Stadt	30 745	+26,9	1 874	+30,0	55 510	+19,9
766 024	Dörentrup	5 032	-2,1	72	+80,0	13 294	+5,2
766 028	Extertal	4 913	-17,4	299	-30,5	12 249	-28,3
766 032	Horn-Bad Meinberg, Stadt	38 232	+27,1	2 304	+40,1	173 182	+12,8

Anmerkungen Seite 44

Noch: 3.1 Leistung der Beherbergungsstätten nach Verwaltungsbezirken

Januar bis Juni 2023

Amtliche Schlüsselnummer	Verwaltungsbezirk	Übernachtungen		Mittlere Aufenthaltsdauer ²⁾		Mittlere Auslastung der angebotenen Betten ³⁾
		ausländischer Gäste	Veränderung ¹⁾	aller Gäste	ausländischer Gäste	
570 000	Kreis Warendorf	22 562	+24,4	2,7	2,8	37,1
570 004	Ahlen, Stadt	3 479	+23,6	2,2	5,0	27,4
570 008	Beckum, Stadt	2 540	-3,1	2,1	2,1	33,3
570 012	Beelen	1 923	+35,2	4,2	4,6	28,5
570 016	Drensteinfurt, Stadt	1 961	+300,2	1,7	3,8	31,7
570 020	Ennigerloh, Stadt	836	+37,7	2,0	2,0	29,4
570 024	Everswinkel	85	+32,8	2,4	2,9	34,9
570 028	Oelde, Stadt	2 884	+28,2	1,7	2,3	27,7
570 032	Ostbevern	890	+33,2	1,3	1,5	23,9
570 036	Sassenberg, Stadt	1 678	+32,6	3,6	3,5	30,9
570 040	Sendenhorst, Stadt	927	+30,2	5,7	2,0	67,4
570 044	Telgte, Stadt	1 259	+7,2	4,4	1,9	61,6
570 048	Wadersloh	1 394	+29,9	4,0	9,8	24,7
570 052	Warendorf, Stadt	2 706	-9,1	2,0	2,3	31,6
500 000	Reg.-Bez. Münster	300 211	+30,0	2,5	2,3	40,7
711 000	Kreisfreie Stadt Bielefeld	41 493	+12,4	2,0	2,7	41,1
754 000	Kreis Gütersloh	32 526	+43,1	2,1	2,4	36,2
754 004	Borgholzhausen, Stadt
754 008	Gütersloh, Stadt	12 961	+41,3	2,6	2,5	51,6
754 012	Halle (Westf.), Stadt	4 254	+43,3	2,0	2,0	39,1
754 016	Harsewinkel, Stadt	3 493	+47,3	2,1	2,2	29,3
754 020	Herzebrock-Clarholz	2 475	+24,9	2,8	5,7	24,6
754 024	Langenberg	-	-	-	-	-
754 028	Rheda-Wiedenbrück, Stadt	2 537	+38,9	1,7	1,8	27,4
754 032	Rietberg, Stadt	985	+5,9	1,6	2,6	40,4
754 036	Schloß Holte-Stukenbrock, Stadt	3 163	+113,0	2,3	3,1	35,2
754 040	Steinhagen
754 044	Verl, Stadt	1 597	+58,6	1,6	1,6	29,7
754 048	Versmold, Stadt	282	-2,8	3,5	2,8	14,6
754 052	Werther (Westf.), Stadt	756	+9,2	2,0	2,3	28,9
758 000	Kreis Herford	14 125	+41,2	3,4	2,9	42,1
758 004	Bünde, Stadt	2 856	+19,7	3,0	4,8	40,0
758 008	Enger, Stadt	-	-	-	-	-
758 012	Herford, Stadt	3 094	+39,5	1,6	2,2	35,6
758 016	Hiddenhausen	1 240	+68,2	1,5	1,8	35,1
758 020	Kirchlengern
758 024	Löhne, Stadt	2 553	-10,4	11,9	12,0	71,1
758 028	Rödinghausen	1 090	+14,5	3,4	11,8	37,9
758 032	Spenge, Stadt
758 036	Vlotho, Stadt	3 230	+299,8	4,2	1,7	35,9
762 000	Kreis Höxter	22 282	+3,9	4,4	2,9	49,4
762 004	Bad Driburg, Stadt	1 960	-4,9	9,2	2,4	67,5
762 008	Beverungen, Stadt	1 331	+28,1	2,3	2,7	29,7
762 012	Borgentreich, Stadt
762 016	Brakel, Stadt	227	-72,7	2,0	2,3	14,1
762 020	Höxter, Stadt	4 419	+6,8	3,1	2,8	46,0
762 024	Mariemünster, Stadt
762 028	Nieheim, Stadt	5 749	-5,6	3,7	5,2	26,0
762 032	Steinheim, Stadt	574	-35,1	2,0	2,3	38,2
762 036	Warburg, Stadt	3 834	+36,3	2,0	2,1	37,0
762 040	Willebadessen, Stadt	3 714	+20,8	2,7	3,0	36,7
766 000	Kreis Lippe	42 699	+28,8	4,0	3,2	45,7
766 004	Augustdorf
766 008	Bad Salzflufen, Stadt	11 106	+46,7	5,7	2,0	59,5
766 012	Barntrup, Stadt
766 016	Blomberg, Stadt	510	+220,8	1,8	2,6	28,6
766 020	Detmold, Stadt	3 845	+19,5	1,8	2,1	38,0
766 024	Dörentrup	266	+123,5	2,6	3,7	32,2
766 028	Extertal	848	-35,5	2,5	2,8	21,6
766 032	Horn-Bad Meinberg, Stadt	12 804	+0,2	4,5	5,6	44,8

Anmerkungen Seite 44

Noch: 3.1 Leistung der Beherbergungsstätten nach Verwaltungsbezirken

Januar bis Juni 2023

Amtliche Schlüsselnummer	Verwaltungsbezirk	Ankünfte				Übernachtungen	
		aller Gäste	Veränderung ¹⁾	ausländischer Gäste	Veränderung ¹⁾	aller Gäste	Veränderung ¹⁾
	Noch: Kreis Lippe						
766 036	Kalletal
766 040	Lage, Stadt	3 233	+10,4	156	+45,8	10 469	+13,3
766 044	Lemgo, Stadt	6 747	+12,2	792	+54,1	11 399	+9,7
766 048	Leopoldshöhe	1 159	+6,8	56	-6,7	2 706	-
766 052	Lügde, Stadt	4 404	+22,9	495	+280,8	8 731	+13,7
766 056	Oerlinghausen, Stadt	2 462	+2,5	13	-68,3	5 413	-1,2
766 060	Schieder-Schwalenberg, Stadt	8 237	+7,4	767	+22,5	18 994	+5,1
766 064	Schlangen	-	-	-	-	-	-
770 000	Kreis Minden-Lübbecke	148 619	+22,4	12 547	+23,2	690 677	+9,1
770 004	Bad Oeynhausen, Stadt	51 977	+21,9	3 337	-12,2	430 502	+6,4
770 008	Espelkamp, Stadt	8 134	+27,7	647	+89,7	18 106	+38,8
770 012	Hille	4 866	+87,9	679	x	12 202	+46,5
770 016	Hüllhorst
770 020	Lübbecke, Stadt
770 024	Minden, Stadt	33 419	+31,3	3 738	+93,6	53 414	+22,6
770 028	Petershagen, Stadt	9 623	+2,2	617	+55,8	49 546	+7,4
770 032	Porta Westfalica, Stadt	14 903	+35,1	822	+25,5	28 103	+26,1
770 036	Preußisch-Oldendorf, Stadt	9 913	+34,0	328	+48,4	62 947	+11,9
770 040	Rahden, Stadt	3 873	+9,9	359	+54,1	10 048	-3,5
770 044	Stemwede	3 802	-39,7	315	-22,2	11 707	-28,4
774 000	Kreis Paderborn	166 536	+34,5	14 110	+64,3	471 304	+19,8
774 004	Altenbeken
774 008	Bad Lippspringe, Stadt	33 928	+49,4	1 273	+168,6	179 475	+22,7
774 012	Borchen	3 522	+16,9	58	-6,5	18 819	+4,8
774 016	Büren, Stadt	14 071	+76,1	1 209	+248,4	27 892	+51,7
774 020	Delbrück, Stadt	8 885	+52,9	544	+39,8	14 377	+27,7
774 024	Hövelhof	9 295	+21,6	1 034	+47,7	20 246	+14,5
774 028	Lichtenau, Stadt
774 032	Paderborn, Stadt	86 741	+28,6	9 134	+57,8	154 796	+18,7
774 036	Salzkotten, Stadt	1 948	+20,1	157	-31,4	3 949	+17,5
774 040	Bad Wünnenberg, Stadt	6 860	+7,4	597	+18,2	48 980	+9,3
700 000	Reg.-Bez. Detmold	962 724	+24,4	81 191	+34,7	3 248 615	+14,6
	Kreisfreie Städte						
911 000	Bochum	169 754	+45,5	19 915	+71,7	329 463	+36,7
913 000	Dortmund	426 895	+51,1	89 528	+85,1	711 777	+45,5
914 000	Hagen	48 824	+33,3	5 722	+20,6	134 724	+24,0
915 000	Hamm	54 361	+40,2	6 200	-5,1	94 512	+23,5
916 000	Herne	23 596	+18,0	1 112	+73,2	38 594	+16,5
954 000	Ennepe-Ruhr-Kreis	95 033	+25,3	7 098	+26,8	258 846	+21,1
954 004	Breckerfeld, Stadt	3 359	-4,7	145	+13,3	7 317	-4,3
954 008	Ennepetal, Stadt	2 749	+36,7	94	+2,2	36 534	+14,4
954 012	Gevelsberg, Stadt	4 591	+21,0	280	+68,7	7 603	+5,0
954 016	Hattingen, Stadt	30 754	+20,5	1 477	+46,7	106 127	+18,9
954 020	Herdecke, Stadt	16 917	+62,0	1 728	+49,9	31 290	+66,0
954 024	Schwelm, Stadt	9 264	+14,7	1 050	-22,3	12 245	-1,4
954 028	Sprockhövel, Stadt	8 171	+12,7	517	+3,4	21 022	+33,0
954 032	Wetter (Ruhr), Stadt	2 892	+20,5	108	+16,1	5 596	+36,8
954 036	Witten, Stadt	16 336	+27,4	1 699	+53,2	31 112	+17,0
958 000	Hochsauerlandkreis	619 030	+9,8	139 052	+31,2	1 985 616	+9,2
958 004	Arnsberg, Stadt	37 173	+9,3	2 685	+4,1	94 001	+8,7
958 008	Bestwig	15 014	+26,3	621	+25,5	43 366	+28,2
958 012	Brilon, Stadt	30 532	+26,7	5 461	+66,4	94 755	+12,3
958 016	Eslohe (Sauerland)	18 874	+15,1	683	+25,8	79 154	+13,6
958 020	Hallenberg, Stadt	13 852	+11,6	2 806	+26,3	32 526	+9,8
958 024	Marsberg, Stadt	5 337	+26,1	216	+7,5	11 702	+16,4
958 028	Medebach, Stadt	120 970	+6,8	28 705	+57,3	452 407	+5,3
958 032	Meschede, Stadt	32 635	+16,5	3 063	+45,2	73 352	+19,6
958 036	Olsberg, Stadt	25 833	+25,5	3 471	+16,1	60 831	+13,7
958 040	Schmallenberg, Stadt	90 414	+5,2	14 241	+35,4	345 816	+7,3
958 044	Sundern (Sauerland), Stadt	47 571	+11,4	2 943	+25,1	110 091	+3,8
958 048	Winterberg, Stadt	180 825	+6,3	74 157	+22,7	587 615	+10,5

Anmerkungen Seite 44

Noch: 3.1 Leistung der Beherbergungsstätten nach Verwaltungsbezirken

Januar bis Juni 2023

Amtliche Schlüsselnummer	Verwaltungsbezirk	Übernachtungen		Mittlere Aufenthaltsdauer ²⁾		Mittlere Auslastung der angebotenen Betten ³⁾
		ausländischer Gäste	Veränderung ¹⁾	aller Gäste	ausländischer Gäste	
	Noch: Kreis Lippe					
766 036	Kalletal
766 040	Lage, Stadt	1 212	+279,9	3,2	7,8	35,8
766 044	Lemgo, Stadt	1 858	+69,7	1,7	2,3	24,0
766 048	Leopoldshöhe	99	+28,6	2,3	1,8	35,0
766 052	Lügde, Stadt	1 607	x	2,0	3,2	17,5
766 056	Oerlinghausen, Stadt	21	-67,2	2,2	1,6	19,0
766 060	Schieder-Schwalenberg, Stadt	2 320	+29,8	2,3	3,0	26,0
766 064	Schlangen	-	-	-	-	-
770 000	Kreis Minden-Lübbecke	27 231	+24,3	4,6	2,2	56,1
770 004	Bad Oeynhausen, Stadt	4 650	-14,6	8,3	1,4	70,8
770 008	Espelkamp, Stadt	3 126	+243,5	2,2	4,8	35,7
770 012	Hille	1 697	x	2,5	2,5	46,7
770 016	Hüllhorst
770 020	Lübbecke, Stadt
770 024	Minden, Stadt	5 568	+56,0	1,6	1,5	37,4
770 028	Petershagen, Stadt	1 381	+41,8	5,1	2,2	38,8
770 032	Porta Westfalica, Stadt	1 550	-14,1	1,9	1,9	32,8
770 036	Preußisch-Oldendorf, Stadt	1 389	-3,9	6,3	4,2	54,6
770 040	Rahden, Stadt	1 023	-6,4	2,6	2,8	32,3
770 044	Stemwede	3 649	+34,7	3,1	11,6	35,2
774 000	Kreis Paderborn	32 547	+34,2	2,8	2,3	48,3
774 004	Altenbeken
774 008	Bad Lippspringe, Stadt	2 997	+42,9	5,3	2,4	70,3
774 012	Borchen	309	-53,5	5,3	5,3	49,2
774 016	Büren, Stadt	2 309	+146,2	2,0	1,9	30,5
774 020	Delbrück, Stadt	845	-4,7	1,6	1,6	46,4
774 024	Hövelhof	2 230	+42,2	2,2	2,2	31,4
774 028	Lichtenau, Stadt
774 032	Paderborn, Stadt	21 009	+40,5	1,8	2,3	38,8
774 036	Salzkotten, Stadt	529	-1,7	2,0	3,4	25,7
774 040	Bad Wünnenberg, Stadt	2 130	-12,3	7,1	3,6	64,5
700 000	Reg.-Bez. Detmold	212 903	+25,0	3,4	2,6	46,9
	Kreisfreie Städte					
911 000	Bochum	43 540	+66,8	1,9	2,2	43,4
913 000	Dortmund	152 841	+82,6	1,7	1,7	42,0
914 000	Hagen	20 672	+78,2	2,8	3,6	43,8
915 000	Hamm	10 430	-20,6	1,7	1,7	38,9
916 000	Herne	2 407	+58,5	1,6	2,2	36,5
954 000	Ennepe-Ruhr-Kreis	14 012	+20,3	2,7	2,0	42,3
954 004	Breckerfeld, Stadt	237	+4,4	2,2	1,6	22,3
954 008	Ennepetal, Stadt	321	+134,3	13,3	3,4	81,4
954 012	Gevelsberg, Stadt	640	+73,4	1,7	2,3	26,8
954 016	Hattingen, Stadt	3 616	+37,3	3,5	2,4	50,2
954 020	Herdecke, Stadt	2 948	+7,5	1,8	1,7	46,4
954 024	Schwelm, Stadt	1 455	-26,2	1,3	1,4	26,0
954 028	Sprockhövel, Stadt	937	+25,4	2,6	1,8	37,3
954 032	Wetter (Ruhr), Stadt	261	+68,4	1,9	2,4	23,8
954 036	Witten, Stadt	3 597	+35,1	1,9	2,1	31,9
958 000	Hochsauerlandkreis	472 287	+37,1	3,2	3,4	42,8
958 004	Arnsberg, Stadt	5 845	-1,0	2,5	2,2	35,8
958 008	Bestwig	1 916	+13,6	2,9	3,1	36,3
958 012	Brilon, Stadt	15 047	+76,5	3,1	2,8	35,5
958 016	Eslohe (Sauerland)	1 795	+9,3	4,2	2,6	46,3
958 020	Hallenberg, Stadt	7 700	+21,3	2,3	2,7	36,0
958 024	Marsberg, Stadt	494	+12,0	2,2	2,3	23,6
958 028	Medebach, Stadt	114 039	+55,3	3,7	4,0	61,5
958 032	Meschede, Stadt	9 496	+68,5	2,2	3,1	33,7
958 036	Olsberg, Stadt	8 904	+7,8	2,4	2,6	24,9
958 040	Schmallenberg, Stadt	43 507	+45,5	3,8	3,1	46,5
958 044	Sundern (Sauerland), Stadt	9 513	+9,3	2,3	3,2	43,2
958 048	Winterberg, Stadt	254 031	+31,0	3,2	3,4	39,2

Anmerkungen Seite 44

Noch: 3.1 Leistung der Beherbergungsstätten nach Verwaltungsbezirken

Januar bis Juni 2023

Amtliche Schlüsselnummer	Verwaltungsbezirk	Ankünfte				Übernachtungen	
		aller Gäste	Veränderung ¹⁾	ausländischer Gäste	Veränderung ¹⁾	aller Gäste	Veränderung ¹⁾
962 000	Märkischer Kreis	90 114	+25,3	7 736	+39,4	171 005	+18,3
962 004	Altena, Stadt	5 794	+29,5	208	+38,7	12 700	+27,6
962 008	Balve, Stadt	7 627	+20,1	512	+67,9	16 374	+2,1
962 012	Halver, Stadt
962 016	Hemer, Stadt	1 951	+4,7	50	+28,2	3 645	+5,5
962 020	Herscheid
962 024	Iserlohn, Stadt	21 566	+26,9	2 064	+52,1	36 297	+25,3
962 028	Kierspe, Stadt
962 032	Lüdenscheid, Stadt	21 071	+34,2	2 972	+35,0	38 259	+31,5
962 036	Meinerzhagen, Stadt	7 158	+33,5	233	+6,4	12 545	+4,4
962 040	Menden (Sauerland), Stadt	4 566	+39,1	280	+53,8	7 845	+29,9
962 044	Nachrodt-Wiblingwerde	5 794	+14,0	111	+68,2	11 945	+15,9
962 048	Neuenrade, Stadt	5 374	+20,0	570	+55,7	9 825	+17,3
962 052	Plettenberg, Stadt	5 961	+3,8	514	+15,8	15 108	+5,3
962 056	Schalksmühle	-	-	-	-	-	-
962 060	Werdohl, Stadt	1 003	+13,8	4	-86,2	2 609	-8,4
966 000	Kreis Olpe	98 249	+3,3	15 417	+19,6	245 490	+3,2
966 004	Attendorn, Stadt	26 682	+11,0	3 283	+57,1	57 877	+13,6
966 008	Drolshagen, Stadt	8 225	+1,8	825	+15,9	21 762	+7,0
966 012	Finnentrop	3 786	+20,3	403	+131,6	9 587	+22,4
966 016	Kirchhundem	4 872	+9,8	314	+18,9	11 209	-1,4
966 020	Lennebstadt, Stadt	28 135	-4,1	7 862	+5,9	84 711	-3,3
966 024	Olpe, Stadt	21 988	-1,8	2 060	+18,5	50 157	-4,1
966 028	Wenden	4 561	+24,5	670	+37,6	10 187	+34,5
970 000	Kreis Siegen-Wittgenstein	111 172	+23,6	17 228	+14,6	368 151	+17,2
970 004	Bad Berleburg, Stadt	12 104	+11,1	1 110	+23,1	129 903	+8,5
970 008	Burbach	7 058	+38,8	714	+50,3	25 242	+40,2
970 012	Erndtebrück
970 016	Freudenberg, Stadt	5 762	+18,8	1 185	+71,7	9 555	+13,3
970 020	Hilchenbach, Stadt	8 638	+28,2	520	+6,6	53 038	+12,4
970 024	Kreuztal, Stadt	2 175	+28,5	306	+28,0	5 416	+18,8
970 028	Bad Laasphe, Stadt	14 593	+16,2	5 635	-5,3	36 467	+14,9
970 032	Netphen, Stadt	4 543	+5,9	487	+176,7	9 713	+15,9
970 036	Neunkirchen
970 040	Siegen, Stadt	43 478	+32,7	6 639	+18,9	70 418	+36,8
970 044	Wilnsdorf	11 249	+18,5	447	+15,5	24 308	+14,2
974 000	Kreis Soest	207 476	+14,7	15 624	+42,7	788 948	+9,4
974 004	Anröchte
974 008	Bad Sassendorf	45 781	+24,2	1 507	+84,5	266 920	+12,5
974 012	Ense
974 016	Erwitte, Stadt	22 009	+14,8	861	+19,6	96 216	+6,6
974 020	Geseke, Stadt	13 858	+25,7	1 290	+44,0	22 575	+7,0
974 024	Lippetal	1 786	-9,6	383	+100,5	4 925	+5,6
974 028	Lippstadt, Stadt	33 480	+23,7	4 047	+68,7	133 899	+18,4
974 032	Möhnesee	29 936	+0,8	1 002	+39,2	108 915	+4,6
974 036	Rüthen, Stadt	6 636	-23,6	391	+18,1	15 080	-23,3
974 040	Soest, Stadt	30 814	+17,6	3 986	+26,2	60 039	+9,7
974 044	Warstein, Stadt	8 459	+38,9	1 247	+50,4	41 580	+2,5
974 048	Welter	950	+6,0	17	-54,1	2 320	+5,7
974 052	Werl, Stadt	10 007	-1,0	661	+0,8	15 881	-1,3
974 056	Wickede (Ruhr)	2 276	+12,6	54	+58,8	17 871	+14,6
978 000	Kreis Unna	106 926	+34,7	11 714	+58,6	210 396	+21,2
978 004	Bergkamen, Stadt
978 008	Bönen	-	-	-	-	-	-
978 012	Fröndenberg/Ruhr, Stadt	4 588	+21,7	414	+43,3	6 875	+17,1
978 016	Holzwickede
978 020	Kamen, Stadt	23 161	+60,4	2 523	+141,4	52 901	+29,4
978 024	Lünen, Stadt	20 620	+26,0	1 764	+36,6	34 728	+13,1
978 028	Schwerte, Stadt	14 174	+35,7	544	+75,5	23 064	+29,5
978 032	Selm, Stadt	6 059	+26,9	145	-0,7	18 747	+20,9
978 036	Unna, Stadt	12 818	+41,5	1 357	+29,1	25 185	+29,2
978 040	Werne, Stadt	14 005	+17,8	1 781	+34,0	31 792	+9,7
900 000	Reg.-Bez. Arnsberg	2 051 430	+24,2	336 346	+43,0	5 337 522	+16,7
	Nordrhein-Westfalen	11 185 931	+30,1	2 245 555	+50,8	25 560 353	+24,4

Anmerkungen Seite 44

Noch: 3.1 Leistung der Beherbergungsstätten nach Verwaltungsbezirken

Januar bis Juni 2023

Amtliche Schlüsselnummer	Verwaltungsbezirk	Übernachtungen		Mittlere Aufenthaltsdauer ²⁾		Mittlere Auslastung der angebotenen Betten ³⁾
		ausländischer Gäste	Veränderung ¹⁾	aller Gäste	ausländischer Gäste	
962 000	Märkischer Kreis	17 071	+20,7	1,9	2,2	27,3
962 004	Altena, Stadt	572	-8,5	2,2	2,8	23,1
962 008	Balve, Stadt	1 594	+2,7	2,1	3,1	26,5
962 012	Halver, Stadt
962 016	Hemer, Stadt	76	+52,0	1,9	1,5	9,7
962 020	Herscheid
962 024	Iserlohn, Stadt	3 962	+32,6	1,7	1,9	31,2
962 028	Kierspe, Stadt
962 032	Lüdenscheid, Stadt	6 334	+31,4	1,8	2,1	33,1
962 036	Meinerzhagen, Stadt	531	-27,4	1,8	2,3	21,0
962 040	Menden (Sauerland), Stadt	518	+39,6	1,7	1,9	21,7
962 044	Nachrodt-Wiblingwerde	221	+92,2	2,1	2,0	31,7
962 048	Neuenrade, Stadt	1 143	+53,8	1,8	2,0	33,4
962 052	Plettenberg, Stadt	1 672	+14,1	2,5	3,3	27,1
962 056	Schalksmühle	-	-	-	-	-
962 060	Werdohl, Stadt	4	-98,7	2,6	1,0	20,2
966 000	Kreis Olpe	49 703	+20,9	2,5	3,2	30,0
966 004	Attendorn, Stadt	10 085	+84,1	2,2	3,1	29,0
966 008	Drolshagen, Stadt	2 109	+30,9	2,6	2,6	31,5
966 012	Finnentrop	1 274	+211,5	2,5	3,2	23,7
966 016	Kirchhundem	786	+11,0	2,3	2,5	17,8
966 020	Lennestadt, Stadt	29 320	+4,8	3,0	3,7	37,2
966 024	Olpe, Stadt	4 322	+23,0	2,3	2,1	26,7
966 028	Wenden	1 807	+27,3	2,2	2,7	25,1
970 000	Kreis Siegen-Wittgenstein	40 475	+12,6	3,3	2,3	42,8
970 004	Bad Berleburg, Stadt	3 508	+10,7	10,7	3,2	65,8
970 008	Burbach	2 354	+20,5	3,6	3,3	21,4
970 012	Erndtebrück
970 016	Freudenberg, Stadt	2 195	+96,0	1,7	1,9	31,0
970 020	Hilchenbach, Stadt	1 559	+3,1	6,1	3,0	52,2
970 024	Kreuztal, Stadt	754	-7,1	2,5	2,5	35,6
970 028	Bad Laasphe, Stadt	16 895	-5,4	2,5	3,0	37,9
970 032	Netphen, Stadt	1 578	+369,6	2,1	3,2	25,2
970 036	Neunkirchen
970 040	Siegen, Stadt	10 247	+30,8	1,6	1,5	40,8
970 044	Wilnsdorf	788	-19,3	2,2	1,8	34,2
974 000	Kreis Soest	44 567	+27,0	3,8	2,9	50,1
974 004	Anröchte
974 008	Bad Sassendorf	4 478	+94,9	5,8	3,0	73,8
974 012	Ense
974 016	Erwitte, Stadt	2 923	-2,3	4,4	3,4	58,8
974 020	Geseke, Stadt	2 136	+25,1	1,6	1,7	13,1
974 024	Lippetal	1 058	+174,1	2,8	2,8	31,9
974 028	Lippstadt, Stadt	10 385	+65,9	4,0	2,6	57,1
974 032	Möhnesee	3 590	+70,0	3,6	3,6	46,4
974 036	Rüthen, Stadt	828	+4,9	2,3	2,1	27,1
974 040	Soest, Stadt	10 728	+15,0	1,9	2,7	37,8
974 044	Warstein, Stadt	5 723	-6,6	4,9	4,6	45,4
974 048	Welver	645	-35,1	2,4	37,9	17,6
974 052	Werl, Stadt	1 611	+3,2	1,6	2,4	36,0
974 056	Wickede (Ruhr)	82	+49,1	7,9	1,5	78,7
978 000	Kreis Unna	19 626	+35,8	2,0	1,7	34,9
978 004	Bergkamen, Stadt
978 008	Bönen	-	-	-	-	-
978 012	Fröndenberg/Ruhr, Stadt	680	+42,0	1,5	1,6	22,4
978 016	Holzwickede
978 020	Kamen, Stadt	3 585	+142,6	2,3	1,4	61,0
978 024	Lünen, Stadt	2 590	+12,0	1,7	1,5	32,7
978 028	Schwerte, Stadt	863	+89,7	1,6	1,6	29,9
978 032	Selm, Stadt	424	+57,6	3,1	2,9	15,3
978 036	Unna, Stadt	2 615	-20,9	2,0	1,9	32,4
978 040	Werne, Stadt	4 580	+19,4	2,3	2,6	41,1
900 000	Reg.-Bez. Arnsberg	887 631	+40,3	2,6	2,6	41,7
	Nordrhein-Westfalen	4 792 235	+48,6	2,3	2,1	41,8

Anmerkungen Seite 44

3.2 Leistung der Beherbergungsstätten nach Gemeindegruppen und Betriebsarten

Januar bis Juni 2023

Gemeindegruppe Betriebsart	Ankünfte				Übernachtungen	
	aller Gäste	Veränderung ¹⁾	ausländischer Gäste	Veränderung ¹⁾	aller Gäste	Veränderung ¹⁾
Mineral-, Moor-, Sole- und Thermalbäder	559 038	+24,4	92 700	+36,9	2 482 346	+13,2
Hotels	309 115	+21,7	65 587	+27,7	577 595	+16,1
Gasthöfe
Pensionen
Hotels garnis	83 759	+51,2	20 308	+85,6	157 252	+40,8
Erholungs-, Ferien-, Schulungsheime	34 782	+45,5	487	+72,7	86 671	+28,4
Ferienhäuser, -wohnungen, -zentren	3 756	+31,4	905	+60,2	24 825	-5,9
Hütten, Jugendherbergen u. Ä.	14 796	+24,4	1 302	+17,1	30 987	+16,4
Vorsorge- und Reha-Kliniken	63 199	+10,3	43	-34,8	1 447 072	+10,1
Campingplätze	22 583	+14,6	2 703	+22,6	53 649	+21,5
Heilklimatische Kurorte	205 600	+9,3	75 497	+22,9	719 555	+10,8
Hotels	84 627	+5,6	32 729	+10,3	202 646	+8,6
Gasthöfe
Pensionen	9 608	-13,4	3 123	-0,4	23 241	-8,2
Hotels garnis
Erholungs-, Ferien-, Schulungsheime	21 709	+32,6	1 439	+52,0	68 580	+35,1
Ferienhäuser, -wohnungen, -zentren
Hütten, Jugendherbergen u. Ä.
Vorsorge- und Reha-Kliniken	3 847	+1,6	-	-	99 300	+3,8
Campingplätze
Kneippkurorte	152 303	+28,8	17 446	+40,0	389 279	+15,8
Hotels	56 085	+30,0	8 415	+41,0	111 913	+23,5
Gasthöfe	5 704	+49,4	490	+33,2	8 689	+30,6
Pensionen	4 296	+17,6	597	+30,9	10 270	-4,2
Hotels garnis	16 422	+29,1	1 475	+37,5	29 269	+7,6
Erholungs-, Ferien-, Schulungsheime
Ferienhäuser, -wohnungen, -zentren	15 779	+3,6	3 055	+45,4	53 226	-5,2
Hütten, Jugendherbergen u. Ä.	26 475	+51,5	522	+286,7	57 563	+46,8
Vorsorge- und Reha-Kliniken
Campingplätze	20 640	+13,7	2 860	+21,9	50 685	+11,2
Kneippheilkurorte	138 513	+10,6	22 483	+22,4	686 082	+15,2
Hotels	80 054	+9,6	17 230	+20,8	217 451	+13,4
Gasthöfe	8 613	+12,5	1 808	+25,7	22 954	+13,3
Pensionen
Hotels garnis
Erholungs-, Ferien-, Schulungsheime
Ferienhäuser, -wohnungen, -zentren
Hütten, Jugendherbergen u. Ä.
Vorsorge- und Reha-Kliniken
Campingplätze
Heilbäder zusammen	1 055 454	+19,8	208 126	+30,1	4 277 262	+13,4
Hotels	529 881	+17,7	123 961	+22,4	1 109 605	+14,8
Gasthöfe	21 284	+17,4	3 919	+23,8	52 100	+12,5
Pensionen	44 728	+5,3	5 972	+7,8	147 838	-1,6
Hotels garnis	108 972	+45,1	23 682	+80,5	205 291	+33,0
Erholungs-, Ferien-, Schulungsheime	76 852	+42,1	1 999	+60,8	302 093	+44,7
Ferienhäuser, -wohnungen, -zentren	100 290	+8,2	39 990	+39,6	423 838	+6,1
Hütten, Jugendherbergen u. Ä.	47 755	+35,7	1 974	+50,1	102 479	+31,1
Vorsorge- und Reha-Kliniken	74 632	+9,5	44	-36,2	1 809 744	+8,8
Campingplätze	51 060	+13,7	6 585	+18,7	124 274	+15,8

Anmerkungen Seite 44

Noch: 3.2 Leistung der Beherbergungsstätten nach Gemeindegruppen und Betriebsarten

Januar bis Juni 2023

Gemeindegruppe Betriebsart	Übernachtungen		Mittlere Aufenthaltsdauer ²⁾		Mittlere Auslastung der angebotenen Betten ³⁾
	ausländischer Gäste	Veränderung ¹⁾	aller Gäste	ausländischer Gäste	
Mineral-, Moor-, Sole- und Thermalbäder	174 177	+32,0	4,4	1,9	59,1
Hotels	112 388	+29,6	1,9	1,7	43,0
Gasthöfe
Pensionen
Hotels garnis	36 026	+87,1	1,9	1,8	38,9
Erholungs-, Ferien-, Schulungsheime	2 331	+72,0	2,5	4,8	33,1
Ferienhäuser, -wohnungen, -zentren	8 861	-13,2	6,6	9,8	40,3
Hütten, Jugendherbergen u. Ä.	2 439	+29,7	2,1	1,9	34,7
Vorsorge- und Reha-Kliniken	843	-53,6	22,9	19,6	86,6
Campingplätze	4 935	+14,2	2,4	1,8	.
Heilklimatische Kurorte	260 553	+30,1	3,5	3,5	40,2
Hotels	90 965	+15,5	2,4	2,8	39,9
Gasthöfe
Pensionen	8 344	+5,6	2,4	2,7	30,5
Hotels garnis
Erholungs-, Ferien-, Schulungsheime	5 253	+73,3	3,2	3,7	39,5
Ferienhäuser, -wohnungen, -zentren
Hütten, Jugendherbergen u. Ä.
Vorsorge- und Reha-Kliniken	-	-	25,8	-	89,9
Campingplätze
Kneippkurorte	48 638	+23,3	2,6	2,8	33,9
Hotels	22 986	+19,4	2,0	2,7	31,8
Gasthöfe	1 330	+34,1	1,5	2,7	19,4
Pensionen	1 301	-28,0	2,4	2,2	25,8
Hotels garnis	2 975	+16,0	1,8	2,0	42,4
Erholungs-, Ferien-, Schulungsheime
Ferienhäuser, -wohnungen, -zentren	11 101	+33,4	3,4	3,6	28,4
Hütten, Jugendherbergen u. Ä.	1 175	+279,0	2,2	2,3	31,1
Vorsorge- und Reha-Kliniken
Campingplätze	7 606	+23,5	2,5	2,7	.
Kneippheilbäder	67 667	+24,2	5,0	3,0	52,2
Hotels	52 047	+27,0	2,7	3,0	45,3
Gasthöfe	4 870	+30,0	2,7	2,7	23,5
Pensionen
Hotels garnis
Erholungs-, Ferien-, Schulungsheime
Ferienhäuser, -wohnungen, -zentren
Hütten, Jugendherbergen u. Ä.
Vorsorge- und Reha-Kliniken
Campingplätze
Heilbäder zusammen	551 035	+29,3	4,1	2,6	50,9
Hotels	278 386	+23,3	2,1	2,2	41,3
Gasthöfe	11 124	+31,2	2,4	2,8	25,4
Pensionen	18 761	+1,6	3,3	3,1	33,8
Hotels garnis	43 689	+76,7	1,9	1,8	37,4
Erholungs-, Ferien-, Schulungsheime	7 794	+76,2	3,9	3,9	43,6
Ferienhäuser, -wohnungen, -zentren	170 879	+34,7	4,2	4,3	38,4
Hütten, Jugendherbergen u. Ä.	3 953	+68,6	2,1	2,0	26,5
Vorsorge- und Reha-Kliniken	863	-54,3	24,2	19,6	86,2
Campingplätze	15 586	+17,8	2,4	2,4	.

Anmerkungen Seite 44

Noch: 3.2 Leistung der Beherbergungsstätten nach Gemeindegruppen und Betriebsarten

Januar bis Juni 2023

Gemeindegruppe Betriebsart	Ankünfte				Übernachtungen	
	aller Gäste	Veränderung ¹⁾	ausländischer Gäste	Veränderung ¹⁾	aller Gäste	Veränderung ¹⁾
Luftkurorte	281 282	+13,3	46 466	+24,7	781 848	+9,2
Hotels	106 233	+17,7	24 614	+33,9	223 218	+13,2
Gasthöfe	15 086	+14,5	1 597	-6,9	26 651	+3,2
Pensionen	13 292	+4,6	1 210	+10,6	40 812	+4,9
Hotels garnis
Erholungs-, Ferien-, Schulungsheime	39 973	+31,5	43	-42,7	127 529	+22,4
Ferienhäuser, -wohnungen, -zentren	37 291	-3,8	12 855	+20,2	144 713	-5,1
Hütten, Jugendherbergen u. Ä.	35 870	+15,9	1 148	-3,2	79 170	+14,4
Vorsorge- und Reha-Kliniken
Campingplätze	25 589	+0,3	3 961	+21,6	66 960	+7,0
Erholungsorte	392 069	+11,8	48 336	+12,9	991 222	+6,7
Hotels	138 759	+20,3	24 136	+25,5	265 077	+15,9
Gasthöfe	6 428	+13,6	1 107	+43,0	15 624	+12,6
Pensionen	7 422	-1,0	596	-11,3	26 450	-2,1
Hotels garnis
Erholungs-, Ferien-, Schulungsheime	66 244	+22,4	2 657	-30,3	165 844	+11,8
Ferienhäuser, -wohnungen, -zentren	24 381	-6,3	7 139	-10,5	97 274	-13,6
Hütten, Jugendherbergen u. Ä.	64 416	+4,4	1 217	+20,6	147 101	+5,0
Vorsorge- und Reha-Kliniken
Campingplätze	59 613	+0,4	7 731	+19,4	153 929	+5,3
Sonstige Gemeinden	9 457 126	+32,8	1 942 627	+55,5	19 510 021	+29,0
Hotels	5 602 586	+33,8	1 285 878	+55,7	9 600 600	+31,5
Gasthöfe	84 467	+13,6	9 777	+0,4	175 190	+15,1
Pensionen	66 183	+10,2	9 175	+13,1	217 190	+8,5
Hotels garnis	2 404 962	+36,9	519 923	+56,9	4 367 682	+30,9
Erholungs-, Ferien-, Schulungsheime	469 455	+31,7	10 309	+40,9	1 899 754	+50,0
Ferienhäuser, -wohnungen, -zentren	196 762	+23,8	44 348	+74,6	792 015	+10,9
Hütten, Jugendherbergen u. Ä.	308 467	+28,7	34 176	+93,1	669 590	+22,7
Vorsorge- und Reha-Kliniken	35 443	+4,2	83	+12,2	1 010 636	+5,8
Campingplätze	288 801	+14,7	28 958	+22,2	777 364	+18,8
Nordrhein-Westfalen	11 185 931	+30,1	2 245 555	+50,8	25 560 353	+24,4
Hotels	6 377 459	+31,7	1 458 589	+51,2	11 198 500	+28,9
Gasthöfe	127 265	+14,3	16 400	+6,6	269 565	+13,2
Pensionen	131 625	+7,3	16 953	+9,9	432 290	+3,8
Hotels garnis	2 541 100	+37,0	548 396	+57,5	4 623 860	+30,9
Erholungs-, Ferien-, Schulungsheime	652 524	+31,8	15 008	+20,6	2 495 220	+44,4
Ferienhäuser, -wohnungen, -zentren	358 724	+13,4	104 332	+43,4	1 457 840	+5,8
Hütten, Jugendherbergen u. Ä.	456 508	+24,2	38 515	+81,6	998 340	+19,8
Vorsorge- und Reha-Kliniken	115 663	+7,7	127	-11,2	2 962 211	+7,6
Campingplätze	425 063	+11,4	47 235	+21,2	1 122 527	+15,7

Anmerkungen Seite 44

Noch: 3.2 Leistung der Beherbergungsstätten nach Gemeindegruppen und Betriebsarten

Januar bis Juni 2023

Gemeindegruppe Betriebsart	Übernachtungen		Mittlere Aufenthaltsdauer ²⁾		Mittlere Auslastung der angebotenen Betten ³⁾
	ausländischer Gäste	Veränderung ¹⁾	aller Gäste	ausländischer Gäste	
Luftkurorte	140 479	+18,3	2,8	3,0	37,7
Hotels	61 450	+27,2	2,1	2,5	36,1
Gasthöfe	3 089	-26,0	1,8	1,9	27,2
Pensionen	3 905	+0,7	3,1	3,2	36,1
Hotels garnis
Erholungs-, Ferien-, Schulungsheime	45	-75,1	3,2	1,0	43,7
Ferienhäuser, -wohnungen, -zentren	58 856	+13,6	3,9	4,6	36,2
Hütten, Jugendherbergen u. Ä.	2 243	+18,6	2,2	2,0	35,2
Vorsorge- und Reha-Kliniken
Campingplätze	8 875	+31,3	2,6	2,2	.
Erholungsorte	135 404	+8,6	2,5	2,8	33,1
Hotels	51 788	+30,7	1,9	2,1	31,5
Gasthöfe	3 594	+24,4	2,4	3,2	22,9
Pensionen	4 678	-3,0	3,6	7,8	32,6
Hotels garnis
Erholungs-, Ferien-, Schulungsheime	5 821	-36,5	2,5	2,2	35,6
Ferienhäuser, -wohnungen, -zentren	39 203	-9,2	4,0	5,5	26,0
Hütten, Jugendherbergen u. Ä.	2 860	-4,1	2,3	2,4	32,4
Vorsorge- und Reha-Kliniken
Campingplätze	18 055	+23,2	2,6	2,3	.
Sonstige Gemeinden	3 965 317	+55,1	2,1	2,0	40,8
Hotels	2 383 035	+57,9	1,7	1,9	38,4
Gasthöfe	26 036	+30,2	2,1	2,7	25,9
Pensionen	55 616	+17,0	3,3	6,1	36,2
Hotels garnis	1 085 276	+56,0	1,8	2,1	41,3
Erholungs-, Ferien-, Schulungsheime	44 787	+25,5	4,0	4,3	41,9
Ferienhäuser, -wohnungen, -zentren	222 293	+45,7	4,0	5,0	52,3
Hütten, Jugendherbergen u. Ä.	73 930	+90,4	2,2	2,2	36,3
Vorsorge- und Reha-Kliniken	6 908	+12,8	28,5	83,2	89,8
Campingplätze	67 436	+34,5	2,7	2,3	.
Nordrhein-Westfalen	4 792 235	+48,6	2,3	2,1	41,8
Hotels	2 774 659	+52,2	1,8	1,9	38,4
Gasthöfe	43 843	+23,3	2,1	2,7	25,7
Pensionen	82 960	+11,1	3,3	4,9	35,1
Hotels garnis	1 140 386	+56,3	1,8	2,1	40,9
Erholungs-, Ferien-, Schulungsheime	58 447	+18,1	3,8	3,9	41,7
Ferienhäuser, -wohnungen, -zentren	491 231	+31,2	4,1	4,7	43,0
Hütten, Jugendherbergen u. Ä.	82 986	+80,3	2,2	2,2	34,3
Vorsorge- und Reha-Kliniken	7 771	-3,0	25,6	61,2	86,0
Campingplätze	109 952	+29,7	2,6	2,3	.

Anmerkungen Seite 44

3.3 Leistung der Beherbergungsstätten nach Reisegebieten und Betriebsarten

Januar bis Juni 2023

Reisegebiet Betriebsart	Ankünfte				Übernachtungen	
	aller Gäste	Veränderung ¹⁾	ausländischer Gäste	Veränderung ¹⁾	aller Gäste	Veränderung ¹⁾
Eifel und Region Aachen	593 078	+17,9	145 861	+30,4	1 425 696	+12,8
Hotels	243 569	+16,3	78 735	+29,5	429 758	+14,2
Gasthöfe	8 447	-4,6	1 228	-15,5	17 351	+1,8
Pensionen
Hotels garnis	119 478	+32,6	30 180	+55,2	217 881	+24,9
Erholungs-, Ferien-, Schulungsheime	47 934	+35,2	670	+62,6	215 139	+35,6
Ferienhäuser, -wohnungen, -zentren
Hütten, Jugendherbergen u. Ä.	63 031	+20,5	3 278	+46,0	143 175	+20,7
Vorsorge- und Reha-Kliniken	3 197	-5,0	41	+17,1	72 273	-3,2
Campingplätze	53 202	+12,6	9 947	+25,0	131 198	+12,3
Niederrhein	1 008 859	+19,5	165 465	+29,0	2 245 985	+18,7
Hotels	581 662	+23,8	111 910	+31,7	1 039 354	+27,9
Gasthöfe	18 973	+24,5	2 475	+64,5	42 009	+21,4
Pensionen
Hotels garnis	148 155	+15,5	28 986	+37,3	305 693	+12,5
Erholungs-, Ferien-, Schulungsheime	65 974	+18,6	3 193	-27,3	181 186	+11,5
Ferienhäuser, -wohnungen, -zentren	18 779	+27,1	3 306	+73,8	79 997	+18,1
Hütten, Jugendherbergen u. Ä.	69 422	+20,0	3 560	+71,2	144 236	+17,1
Vorsorge- und Reha-Kliniken	7 796	+7,7	38	-19,1	222 399	+8,3
Campingplätze
Münsterland	857 889	+23,4	95 622	+24,0	2 244 056	+35,3
Hotels	474 592	+25,3	61 850	+39,0	835 643	+22,1
Gasthöfe	12 948	-1,1	2 398	-44,1	27 218	+16,1
Pensionen
Hotels garnis	122 651	+16,4	15 056	-5,4	217 007	+15,4
Erholungs-, Ferien-, Schulungsheime
Ferienhäuser, -wohnungen, -zentren	28 140	+34,8	3 149	+59,9	100 347	+20,0
Hütten, Jugendherbergen u. Ä.	36 524	+23,0	1 057	+55,4	79 395	+22,9
Vorsorge- und Reha-Kliniken	4 305	+8,8	-	-	103 551	+9,9
Campingplätze	75 901	+22,4	8 472	+27,1	228 904	+22,2
Teutoburger Wald	962 724	+24,4	81 191	+34,7	3 248 615	+14,6
Hotels	513 339	+25,0	50 557	+34,7	954 156	+17,9
Gasthöfe	17 388	+25,1	1 146	+27,6	35 169	+16,5
Pensionen	35 910	+13,7	2 461	+28,1	132 257	+5,7
Hotels garnis	142 700	+34,6	17 322	+40,5	274 989	+23,8
Erholungs-, Ferien-, Schulungsheime	74 839	+34,7	1 177	+18,3	188 361	+24,2
Ferienhäuser, -wohnungen, -zentren	13 372	+5,4	1 985	+14,5	73 633	+1,6
Hütten, Jugendherbergen u. Ä.	42 019	+30,1	1 373	+109,6	106 305	+26,0
Vorsorge- und Reha-Kliniken	53 689	+10,0	4	-87,9	1 286 304	+10,0
Campingplätze	69 468	+11,2	5 166	+23,8	197 441	+15,5
Sauerland	1 014 869	+11,3	177 829	+31,4	3 191 059	+9,2
Hotels	445 388	+16,9	84 328	+23,8	956 924	+14,5
Gasthöfe	45 040	+10,0	6 691	+17,2	97 223	+7,9
Pensionen	40 342	+2,3	5 783	+5,8	121 444	-2,0
Hotels garnis
Erholungs-, Ferien-, Schulungsheime	95 531	+18,8	1 576	+49,0	301 341	+20,3
Ferienhäuser, -wohnungen, -zentren	221 542	+8,5	66 980	+46,9	868 996	+6,3
Hütten, Jugendherbergen u. Ä.
Vorsorge- und Reha-Kliniken	19 628	+7,9	-	-	487 722	+6,1
Campingplätze	57 975	-1,5	5 149	+27,6	168 286	+7,3
Siegerland-Wittgenstein	111 172	+23,6	17 228	+14,6	368 151	+17,2
Hotels	75 877	+24,8	14 967	+11,4	140 094	+24,1
Gasthöfe	3 591	+22,9	455	+63,7	7 085	+20,7
Pensionen	1 816	+13,3	116	-3,3	7 136	+7,5
Hotels garnis	8 182	+25,1	975	+42,1	24 417	+31,3
Erholungs-, Ferien-, Schulungsheime	15 655	+25,0	435	+99,5	39 574	+28,5
Ferienhäuser, -wohnungen, -zentren	927	+20,1	187	+12,0	3 500	+0,6
Hütten, Jugendherbergen u. Ä.
Vorsorge- und Reha-Kliniken	4 339	+11,1	-	-100,0	141 890	+8,5
Campingplätze

Anmerkungen Seite 44

Noch: 3.3 Leistung der Beherbergungsstätten nach Reisegebieten und Betriebsarten

Januar bis Juni 2023

Reisegebiet Betriebsart	Übernachtungen		Mittlere Aufenthaltsdauer ²⁾		Mittlere Auslastung der angebotenen Betten ³⁾
	ausländischer Gäste	Veränderung ¹⁾	aller Gäste	ausländischer Gäste	
Eifel und Region Aachen	309 912	+23,6	2,4	2,1	37,7
Hotels	135 271	+28,0	1,8	1,7	38,6
Gasthöfe	2 505	-20,3	2,1	2,0	25,8
Pensionen
Hotels garnis	53 292	+52,6	1,8	1,8	37,5
Erholungs-, Ferien-, Schulungsheime	1 661	+85,2	4,5	2,5	41,9
Ferienhäuser, -wohnungen, -zentren
Hütten, Jugendherbergen u. Ä.	7 206	+70,2	2,3	2,2	30,6
Vorsorge- und Reha-Kliniken	820	+24,1	22,6	20,0	84,5
Campingplätze	20 218	+21,9	2,5	2,0	.
Niederrhein	359 562	+33,4	2,2	2,2	39,8
Hotels	217 053	+42,0	1,8	1,9	36,7
Gasthöfe	6 888	+80,1	2,2	2,8	32,0
Pensionen
Hotels garnis	71 278	+33,5	2,1	2,5	36,4
Erholungs-, Ferien-, Schulungsheime	6 386	-37,7	2,7	2,0	41,1
Ferienhäuser, -wohnungen, -zentren	22 800	+25,6	4,3	6,9	40,1
Hütten, Jugendherbergen u. Ä.	7 875	+77,7	2,1	2,2	37,6
Vorsorge- und Reha-Kliniken	4 293	+4,7	28,5	x	95,3
Campingplätze
Münsterland	225 369	+26,1	2,6	2,4	41,0
Hotels	129 991	+34,3	1,8	2,1	34,7
Gasthöfe	5 765	+1,9	2,1	2,4	22,6
Pensionen
Hotels garnis	27 976	-2,4	1,8	1,9	41,3
Erholungs-, Ferien-, Schulungsheime
Ferienhäuser, -wohnungen, -zentren	23 926	+56,6	3,6	7,6	42,8
Hütten, Jugendherbergen u. Ä.	2 113	+54,1	2,2	2,0	37,3
Vorsorge- und Reha-Kliniken	-	-	24,1	-	88,9
Campingplätze	21 146	+29,1	3,0	2,5	.
Teutoburger Wald	212 903	+25,0	3,4	2,6	46,9
Hotels	106 424	+33,6	1,9	2,1	37,4
Gasthöfe	4 434	+19,6	2,0	3,9	21,4
Pensionen	17 629	+10,5	3,7	7,2	33,3
Hotels garnis	38 739	+25,9	1,9	2,2	42,3
Erholungs-, Ferien-, Schulungsheime	3 233	+27,5	2,5	2,7	29,6
Ferienhäuser, -wohnungen, -zentren	20 946	+4,0	5,5	10,6	31,1
Hütten, Jugendherbergen u. Ä.	6 379	+27,7	2,5	4,6	30,9
Vorsorge- und Reha-Kliniken	118	-90,1	24,0	29,5	83,9
Campingplätze	15 001	+30,9	2,8	2,9	.
Sauerland	583 628	+34,2	3,1	3,3	41,8
Hotels	227 155	+27,1	2,1	2,7	37,5
Gasthöfe	17 975	+19,5	2,2	2,7	26,8
Pensionen	17 653	+3,2	3,0	3,1	34,3
Hotels garnis
Erholungs-, Ferien-, Schulungsheime	5 620	+63,4	3,2	3,6	36,8
Ferienhäuser, -wohnungen, -zentren	280 737	+43,5	3,9	4,2	46,5
Hütten, Jugendherbergen u. Ä.
Vorsorge- und Reha-Kliniken	-	-	24,8	-	84,4
Campingplätze	15 799	+43,4	2,9	3,1	.
Siegerland-Wittgenstein	40 475	+12,6	3,3	2,3	42,8
Hotels	32 742	+8,5	1,8	2,2	37,0
Gasthöfe	956	+78,0	2,0	2,1	21,3
Pensionen	1 343	+68,7	3,9	11,6	35,4
Hotels garnis	2 657	+37,0	3,0	2,7	24,2
Erholungs-, Ferien-, Schulungsheime	1 467	+37,5	2,5	3,4	26,7
Ferienhäuser, -wohnungen, -zentren	1 118	+0,5	3,8	6,0	25,1
Hütten, Jugendherbergen u. Ä.
Vorsorge- und Reha-Kliniken	-	-100,0	32,7	-	90,5
Campingplätze

Anmerkungen Seite 44

Noch: 3.3 Leistung der Beherbergungsstätten nach Reisegebieten und Betriebsarten

Januar bis Juni 2023

Reisegebiet Betriebsart	Ankünfte				Übernachtungen	
	aller Gäste	Veränderung ¹⁾	ausländischer Gäste	Veränderung ¹⁾	aller Gäste	Veränderung ¹⁾
Bergisches Land	272 343	+34,4	31 108	+83,4	725 811	+20,1
Hotels	124 840	+37,7	21 110	+81,4	211 593	+18,8
Gasthöfe	1 659	+28,2	240	+160,9	3 173	+31,3
Pensionen	2 909	+97,9	644	+297,5	8 889	+73,4
Hotels garnis	26 583	+49,1	6 009	+107,0	61 569	+25,4
Erholungs-, Ferien-, Schulungsheime	69 235	+26,8	2 670	+43,5	150 735	+34,7
Ferienhäuser, -wohnungen, -zentren
Hütten, Jugendherbergen u. Ä.	27 697	+37,0	108	-0,9	59 088	+34,1
Vorsorge- und Reha-Kliniken	7 892	+3,1	18	-5,3	199 877	+6,6
Campingplätze
Bonn und Rhein-Sieg-Kreis	675 977	+30,9	103 162	+43,0	1 385 511	+23,7
Hotels	359 899	+19,7	60 071	+23,1	662 971	+16,0
Gasthöfe
Pensionen	1 456	+0,3	161	-33,7	9 403	+2,6
Hotels garnis	190 898	+49,6	35 190	+84,0	371 162	+34,8
Erholungs-, Ferien-, Schulungsheime	78 762	+59,3	3 160	+61,6	192 235	+49,8
Ferienhäuser, -wohnungen, -zentren	3 118	+24,0	828	+86,1	20 640	-5,2
Hütten, Jugendherbergen u. Ä.
Vorsorge- und Reha-Kliniken	1 388	+12,8	-	-	46 204	+7,9
Campingplätze
Köln und Rhein-Erft-Kreis	2 073 125	+37,5	594 417	+56,6	3 830 986	+32,2
Hotels	1 257 077	+35,9	393 411	+56,0	2 081 393	+32,1
Gasthöfe
Pensionen
Hotels garnis	690 679	+40,8	172 803	+55,4	1 155 186	+33,2
Erholungs-, Ferien-, Schulungsheime	10 677	+30,7	120	+73,9	242 927	+43,3
Ferienhäuser, -wohnungen, -zentren	7 250	+134,6	2 659	+160,9	50 521	+26,1
Hütten, Jugendherbergen u. Ä.
Vorsorge- und Reha-Kliniken
Campingplätze
Düsseldorf und Kreis Mettmann	1 662 813	+42,6	513 745	+70,3	2 970 734	+46,8
Hotels	1 162 976	+44,0	375 116	+71,3	1 976 317	+50,1
Gasthöfe	893	+0,7	59	-3,3	3 153	+6,7
Pensionen	1 405	+125,5	623	+104,3	3 043	+138,7
Hotels garnis	454 886	+38,1	131 369	+65,2	875 728	+38,2
Erholungs-, Ferien-, Schulungsheime
Ferienhäuser, -wohnungen, -zentren	7 522	x	2 899	x	21 788	+465,6
Hütten, Jugendherbergen u. Ä.
Vorsorge- und Reha-Kliniken
Campingplätze	4 345	+5,7	500	+15,2	22 249	+70,0
Ruhrgebiet	1 774 390	+41,3	292 559	+68,1	3 511 378	+31,3
Hotels	1 029 173	+41,5	188 233	+68,4	1 722 590	+36,5
Gasthöfe	9 366	+34,3	717	+32,3	17 491	+24,5
Pensionen	6 528	+9,7	769	+39,6	22 302	+11,8
Hotels garnis	536 758	+46,8	94 772	+68,7	924 776	+40,6
Erholungs-, Ferien-, Schulungsheime	82 985	+35,6	570	+21,3	287 682	+32,5
Ferienhäuser, -wohnungen, -zentren	8 492	+83,8	2 074	+34,0	47 898	-3,4
Hütten, Jugendherbergen u. Ä.	62 752	+27,4	3 618	+126,7	145 122	+20,8
Vorsorge- und Reha-Kliniken	9 651	-1,3	3	x	280 645	+1,9
Campingplätze	28 685	+14,9	1 803	+34,0	62 872	+10,7
Bergisches Städtedreieck	178 692	+33,4	27 368	+61,8	412 371	+23,3
Hotels	109 067	+33,2	18 301	+51,0	187 707	+21,0
Gasthöfe
Pensionen
Hotels garnis
Erholungs-, Ferien-, Schulungsheime	18 228	+56,1	209	+63,3	77 512	+51,5
Ferienhäuser, -wohnungen, -zentren
Hütten, Jugendherbergen u. Ä.
Vorsorge- und Reha-Kliniken
Campingplätze
Nordrhein-Westfalen	11 185 931	+30,1	2 245 555	+50,8	25 560 353	+24,4
Hotels	6 377 459	+31,7	1 458 589	+51,2	11 198 500	+28,9
Gasthöfe	127 265	+14,3	16 400	+6,6	269 565	+13,2
Pensionen	131 625	+7,3	16 953	+9,9	432 290	+3,8
Hotels garnis	2 541 100	+37,0	548 396	+57,5	4 623 860	+30,9
Erholungs-, Ferien-, Schulungsheime	652 524	+31,8	15 008	+20,6	2 495 220	+44,4
Ferienhäuser, -wohnungen, -zentren	358 724	+13,4	104 332	+43,4	1 457 840	+5,8
Hütten, Jugendherbergen u. Ä.	456 508	+24,2	38 515	+81,6	998 340	+19,8
Vorsorge- und Reha-Kliniken	115 663	+7,7	127	-11,2	2 962 211	+7,6
Campingplätze	425 063	+11,4	47 235	+21,2	1 122 527	+15,7

Anmerkungen Seite 44

Noch: 3.3 Leistung der Beherbergungsstätten nach Reisegebieten und Betriebsarten

Januar bis Juni 2023

Reisegebiet Betriebsart	Übernachtungen		Mittlere Aufenthaltsdauer ²⁾		Mittlere Auslastung der angebotenen Betten ³⁾
	ausländischer Gäste	Veränderung ¹⁾	aller Gäste	ausländischer Gäste	
Bergisches Land	67 729	+58,4	2,7	2,2	38,5
Hotels	39 106	+49,9	1,7	1,9	30,6
Gasthöfe	540	+123,1	1,9	2,3	31,1
Pensionen	3 239	+222,6	3,1	5,0	38,4
Hotels garnis	14 888	+72,3	2,3	2,5	35,9
Erholungs-, Ferien-, Schulungsheime	7 292	+68,4	2,2	2,7	32,4
Ferienhäuser, -wohnungen, -zentren
Hütten, Jugendherbergen u. Ä.	258	+21,1	2,1	2,4	30,3
Vorsorge- und Reha-Kliniken	1 244	-19,3	25,3	69,1	83,2
Campingplätze
Bonn und Rhein-Sieg-Kreis	241 653	+39,0	2,0	2,3	40,6
Hotels	131 913	+24,7	1,8	2,2	37,2
Gasthöfe
Pensionen	2 197	-13,5	6,5	13,6	48,0
Hotels garnis	86 950	+73,7	1,9	2,5	45,4
Erholungs-, Ferien-, Schulungsheime	6 482	+26,2	2,4	2,1	40,8
Ferienhäuser, -wohnungen, -zentren	5 880	-14,3	6,6	7,1	54,2
Hütten, Jugendherbergen u. Ä.
Vorsorge- und Reha-Kliniken	.	.	33,3	.	82,9
Campingplätze
Köln und Rhein-Erft-Kreis	1 112 649	+54,8	1,8	1,9	47,7
Hotels	677 911	+54,9	1,7	1,7	45,1
Gasthöfe
Pensionen
Hotels garnis	330 391	+57,9	1,7	1,9	46,7
Erholungs-, Ferien-, Schulungsheime	21 093	+21,0	22,8	x	72,5
Ferienhäuser, -wohnungen, -zentren	18 615	+27,1	7,0	7,0	61,7
Hütten, Jugendherbergen u. Ä.
Vorsorge- und Reha-Kliniken
Campingplätze
Düsseldorf und Kreis Mettmann	1 015 008	+82,6	1,8	2,0	38,6
Hotels	703 015	+89,5	1,7	1,9	38,1
Gasthöfe	1 120	+28,4	3,5	19,0	23,3
Pensionen	1 296	+104,7	2,2	2,1	32,3
Hotels garnis	288 482	+64,8	1,9	2,2	40,1
Erholungs-, Ferien-, Schulungsheime
Ferienhäuser, -wohnungen, -zentren	11 150	+384,4	2,9	3,8	58,2
Hütten, Jugendherbergen u. Ä.
Vorsorge- und Reha-Kliniken
Campingplätze	2 554	+204,8	5,1	5,1	.
Ruhrgebiet	569 274	+59,9	2,0	1,9	40,0
Hotels	339 773	+60,6	1,7	1,8	37,9
Gasthöfe	1 382	+36,7	1,9	1,9	25,6
Pensionen	6 226	+47,2	3,4	8,1	38,9
Hotels garnis	189 131	+67,5	1,7	2,0	38,6
Erholungs-, Ferien-, Schulungsheime	1 953	-0,3	3,5	3,4	38,3
Ferienhäuser, -wohnungen, -zentren	19 446	+5,4	5,6	9,4	46,6
Hütten, Jugendherbergen u. Ä.	7 842	+129,8	2,3	2,2	36,6
Vorsorge- und Reha-Kliniken	73	x	29,1	24,3	90,8
Campingplätze	3 448	+42,7	2,2	1,9	.
Bergisches Städtedreieck	54 073	+40,0	2,3	2,0	39,3
Hotels	34 305	+26,2	1,7	1,9	36,3
Gasthöfe
Pensionen
Hotels garnis
Erholungs-, Ferien-, Schulungsheime	443	-5,1	4,3	2,1	41,5
Ferienhäuser, -wohnungen, -zentren
Hütten, Jugendherbergen u. Ä.
Vorsorge- und Reha-Kliniken
Campingplätze
Nordrhein-Westfalen	4 792 235	+48,6	2,3	2,1	41,8
Hotels	2 774 659	+52,2	1,8	1,9	38,4
Gasthöfe	43 843	+23,3	2,1	2,7	25,7
Pensionen	82 960	+11,1	3,3	4,9	35,1
Hotels garnis	1 140 386	+56,3	1,8	2,1	40,9
Erholungs-, Ferien-, Schulungsheime	58 447	+18,1	3,8	3,9	41,7
Ferienhäuser, -wohnungen, -zentren	491 231	+31,2	4,1	4,7	43,0
Hütten, Jugendherbergen u. Ä.	82 986	+80,3	2,2	2,2	34,3
Vorsorge- und Reha-Kliniken	7 771	-3,0	25,6	61,2	86,0
Campingplätze	109 952	+29,7	2,6	2,3	.

Anmerkungen Seite 44

3.4 Leistung der Beherbergungsstätten nach Reisegebieten und Herkunftsländern

Januar bis Juni 2023

Reisegebiet Herkunftsland (ständiger Wohnsitz)	Ankünfte		Übernachtungen			Mittlere Aufenthalts- dauer ³⁾
	aller Gäste	Verän- derung ¹⁾	aller Gäste	Verän- derung ¹⁾	Anteil ²⁾	
Eifel und Region Aachen	593 078	+17,9	1 425 696	+12,8	100	2,4
Bundesrepublik Deutschland	447 217	+14,3	1 115 784	+10,1	78,3	2,5
Ausland	145 861	+30,4	309 912	+23,6	21,7	2,1
Europa	123 308	+27,3	268 185	+20,7	86,5	2,2
EU-Länder	114 181	+26,9	251 377	+20,2	81,1	2,2
Belgien	24 438	+24,8	48 338	+17,3	15,6	2,0
Bulgarien	361	+13,2	704	+4,1	0,2	2,0
Dänemark	1 222	+5,0	1 860	-5,5	0,6	1,5
Estland	163	+56,7	391	+86,2	0,1	2,4
Finnland	620	+52,3	1 102	+46,5	0,4	1,8
Frankreich	8 635	+41,4	13 619	+35,9	4,4	1,6
Griechenland	602	+103,4	1 721	+80,0	0,6	2,9
Republik Irland	753	+85,9	1 203	+65,0	0,4	1,6
Italien	3 094	+47,5	5 764	+56,5	1,9	1,9
Kroatien	435	+117,5	1 363	+107,1	0,4	3,1
Lettland	154	+10,0	337	-2,9	0,1	2,2
Litauen	293	+102,1	1 229	+182,5	0,4	4,2
Luxemburg	2 057	+39,5	3 486	+34,1	1,1	1,7
Malta	37	-33,9	71	-18,4	-	1,9
Niederlande	49 487	+18,7	127 467	+13,1	41,1	2,6
Österreich	2 605	+19,7	5 060	+27,1	1,6	1,9
Polen	3 027	+20,0	6 327	-4,6	2,0	2,1
Portugal	772	+50,2	1 650	+94,1	0,5	2,1
Rumänien	1 350	+34,7	2 641	-2,2	0,9	2,0
Schweden	1 406	+44,2	2 215	+57,1	0,7	1,6
Slowakische Republik	404	+18,1	1 063	+7,6	0,3	2,6
Slowenien	165	-20,3	348	-31,5	0,1	2,1
Spanien	2 610	+51,0	4 561	+39,8	1,5	1,7
Tschechische Republik	1 280	+70,9	2 519	+62,7	0,8	2,0
Ungarn	670	+42,3	2 601	+124,0	0,8	3,9
Vereinigtes Königreich	7 455	+47,5	13 489	+50,4	4,4	1,8
Zypern	86	+160,6	248	+191,8	0,1	2,9
Island	32	-56,2	86	-40,3	-	2,7
Norwegen	561	+24,7	840	+8,4	0,3	1,5
Russland	358	+35,1	840	+57,0	0,3	2,3
Schweiz	4 170	+27,6	7 548	+28,4	2,4	1,8
Türkei	1 033	+46,1	2 140	+48,7	0,7	2,1
Ukraine	796	+29,0	1 564	+31,0	0,5	2,0
sonstige europäische Länder	2 177	+47,4	3 790	+22,9	1,2	1,7
Afrika	716	+45,8	1 460	+17,8	0,5	2,0
Republik Südafrika	142	+56,0	330	-10,1	0,1	2,3
sonstige afrikanische Länder	574	+43,5	1 130	+29,6	0,4	2,0
Asien	6 883	+41,2	12 883	+30,9	4,2	1,9
Arabische Golfstaaten	1 655	-37,4	3 176	-46,6	1,0	1,9
Volksrepublik China und Hongkong	1 349	x	2 061	+412,7	0,7	1,5
Indien	616	+124,0	1 380	+151,8	0,4	2,2
Israel	247	+6,5	638	+31,3	0,2	2,6
Japan	843	+156,2	1 473	+220,9	0,5	1,7
Südkorea	601	+66,0	863	+59,8	0,3	1,4
Taiwan	223	+110,4	369	+146,0	0,1	1,7
sonstige asiatische Länder	1 349	+85,3	2 923	+123,6	0,9	2,2
Amerika	8 456	+36,4	14 615	+44,2	4,7	1,7
Kanada	517	+10,0	962	+18,6	0,3	1,9
USA	6 312	+30,0	10 599	+42,9	3,4	1,7
sonstige nordamerikanische Länder	35	+337,5	58	+38,1	-	1,7
Mittelamerika und Karibik	326	+60,6	698	+23,3	0,2	2,1
Brasilien	747	+94,5	1 259	+73,2	0,4	1,7
sonstige südamerikanische Länder	519	+84,0	1 039	+81,6	0,3	2,0
Australien	636	+93,3	1 572	+202,9	0,5	2,5
Neuseeland und Ozeanien	155	+203,9	285	+156,8	0,1	1,8
Ohne Angabe	5 707	+86,4	10 912	+63,2	3,5	1,9

1) Veränderung gegenüber dem Vorjahreszeitraum in % – 2) Bei Übernachtungen von Gästen aus der Bundesrepublik Deutschland und dem Ausland: Anteil an allen Übernachtungen im Bundesgebiet; sonst: Anteil an allen Übernachtungen am Ausland zusammen. – 3) mittlere Aufenthaltsdauer in Tagen = Übernachtungen / Ankünfte

Noch: 3.4 Leistung der Beherbergungsstätten nach Reisegebieten und Herkunftsländern

Januar bis Juni 2023

Reisegebiet Herkunftsland (ständiger Wohnsitz)	Ankünfte		Übernachtungen			Mittlere Aufenthalts- dauer ³⁾
	aller Gäste	Verän- derung ¹⁾	aller Gäste	Verän- derung ¹⁾	Anteil ²⁾	
Niederrhein	1 008 859	+19,5	2 245 985	+18,7	100	2,2
Bundesrepublik Deutschland	843 394	+17,8	1 886 423	+16,2	84,0	2,2
Ausland	165 465	+29,0	359 562	+33,4	16,0	2,2
Europa	139 809	+23,4	300 230	+27,6	83,5	2,1
EU-Länder	125 182	+23,3	268 577	+27,0	74,7	2,1
Belgien	10 482	+16,0	17 583	+16,2	4,9	1,7
Bulgarien	859	+19,0	2 100	-27,7	0,6	2,4
Dänemark	2 549	+5,4	4 997	-6,2	1,4	2,0
Estland	167	+6,4	310	+33,6	0,1	1,9
Finnland	1 188	+157,7	2 577	+186,7	0,7	2,2
Frankreich	8 360	+38,3	15 237	+37,8	4,2	1,8
Griechenland	791	+48,1	2 097	+44,6	0,6	2,7
Republik Irland	729	+36,8	1 639	+46,3	0,5	2,2
Italien	7 637	+68,4	17 025	+74,3	4,7	2,2
Kroatien	877	+38,8	6 900	+42,9	1,9	7,9
Lettland	268	+20,2	1 057	+133,3	0,3	3,9
Litauen	556	+53,6	2 115	-13,4	0,6	3,8
Luxemburg	1 415	+41,4	2 684	+51,6	0,7	1,9
Malta	87	+163,6	176	+175,0	-	2,0
Niederlande	53 659	+15,0	92 935	+19,5	25,8	1,7
Österreich	5 201	+20,6	11 468	+24,3	3,2	2,2
Polen	7 544	+29,7	33 333	+46,2	9,3	4,4
Portugal	773	+41,1	1 948	+52,0	0,5	2,5
Rumänien	1 853	-23,6	6 885	-33,8	1,9	3,7
Schweden	1 659	+54,9	3 208	+74,6	0,9	1,9
Slowakische Republik	644	+40,0	2 637	+39,7	0,7	4,1
Slowenien	566	+51,3	2 972	+15,7	0,8	5,3
Spanien	4 223	+54,5	10 300	+87,6	2,9	2,4
Tschechische Republik	2 059	+43,0	5 088	+58,6	1,4	2,5
Ungarn	979	+29,8	3 227	+53,7	0,9	3,3
Vereinigtes Königreich	9 918	+23,1	17 610	+18,8	4,9	1,8
Zypern	139	-2,1	469	-30,5	0,1	3,4
Island	79	+41,1	250	+79,9	0,1	3,2
Norwegen	769	+41,1	1 338	+20,8	0,4	1,7
Russland	376	+67,9	1 606	+123,7	0,4	4,3
Schweiz	6 241	+29,2	11 630	+29,2	3,2	1,9
Türkei	3 173	+54,2	7 686	+90,5	2,1	2,4
Ukraine	1 095	-22,6	2 539	-18,9	0,7	2,3
sonstige europäische Länder	2 894	+8,8	6 604	+18,2	1,8	2,3
Afrika	820	+47,2	1 732	+2,7	0,5	2,1
Republik Südafrika	186	+109,0	392	+142,0	0,1	2,1
sonstige afrikanische Länder	634	+35,5	1 340	-12,1	0,4	2,1
Asien	6 463	+166,2	20 568	+131,9	5,7	3,2
Arabische Golfstaaten	737	+66,4	5 645	+48,2	1,6	7,7
Volksrepublik China und Hongkong	2 134	x	5 750	x	1,6	2,7
Indien	861	+183,2	2 887	+206,5	0,8	3,4
Israel	334	+49,8	812	+102,5	0,2	2,4
Japan	584	+262,7	1 349	+168,2	0,4	2,3
Südkorea	354	+234,0	720	+225,8	0,2	2,0
Taiwan	176	x	344	+207,1	0,1	2,0
sonstige asiatische Länder	1 283	+52,0	3 061	+46,5	0,9	2,4
Amerika	6 784	+107,4	14 559	+97,8	4,0	2,1
Kanada	547	+70,4	1 540	+97,9	0,4	2,8
USA	4 820	+120,1	9 700	+97,3	2,7	2,0
sonstige nordamerikanische Länder	42	+366,7	106	x	-	2,5
Mittelamerika und Karibik	323	+53,1	753	+112,1	0,2	2,3
Brasilien	653	+181,5	1 581	+106,7	0,4	2,4
sonstige südamerikanische Länder	399	+29,5	879	+65,8	0,2	2,2
Australien	391	+95,5	733	+63,3	0,2	1,9
Neuseeland und Ozeanien	81	+92,9	150	+102,7	-	1,9
Ohne Angabe	11 117	+31,4	21 590	+36,2	6,0	1,9

Anmerkungen Seite 66

Noch: 3.4 Leistung der Beherbergungsstätten nach Reisegebieten und Herkunftsländern

Januar bis Juni 2023

Reisegebiet Herkunftsland (ständiger Wohnsitz)	Ankünfte		Übernachtungen			Mittlere Aufenthalts- dauer ³⁾
	aller Gäste	Verän- derung ¹⁾	aller Gäste	Verän- derung ¹⁾	Anteil ²⁾	
Münsterland	857 889	+23,4	2 244 056	+35,3	100	2,6
Bundesrepublik Deutschland	762 267	+23,3	2 018 687	+36,4	90,0	2,6
Ausland	95 622	+24,0	225 369	+26,1	10,0	2,4
Europa	71 619	+19,1	178 445	+20,7	79,2	2,5
EU-Länder	63 828	+17,8	159 877	+19,4	70,9	2,5
Belgien	3 597	+25,3	5 868	+18,7	2,6	1,6
Bulgarien	432	-42,8	1 726	-10,8	0,8	4,0
Dänemark	3 428	+32,0	5 533	+28,4	2,5	1,6
Estland	128	+34,7	258	+4,9	0,1	2,0
Finnland	521	+44,3	839	+32,5	0,4	1,6
Frankreich	3 661	+33,9	6 778	+34,2	3,0	1,9
Griechenland	218	-32,1	518	-80,8	0,2	2,4
Republik Irland	259	-10,1	582	+6,0	0,3	2,2
Italien	1 980	+14,1	5 260	+0,8	2,3	2,7
Kroatien	404	+54,8	2 797	+9,8	1,2	6,9
Lettland	211	+7,1	636	+34,2	0,3	3,0
Litauen	1 203	-53,0	3 519	-19,5	1,6	2,9
Luxemburg	758	+6,9	1 229	+7,4	0,5	1,6
Malta	17	+30,8	100	+150,0	-	5,9
Niederlande	26 691	+19,7	53 418	+23,5	23,7	2,0
Österreich	2 799	+4,1	6 369	+7,0	2,8	2,3
Polen	5 209	+23,6	30 920	+22,6	13,7	5,9
Portugal	512	+38,0	2 300	+72,7	1,0	4,5
Rumänien	1 486	+11,8	6 130	+43,1	2,7	4,1
Schweden	2 623	+31,5	3 661	+33,6	1,6	1,4
Slowakische Republik	381	+25,3	4 455	+25,6	2,0	11,7
Slowenien	351	-3,3	1 793	-20,7	0,8	5,1
Spanien	1 482	+25,6	3 821	+36,1	1,7	2,6
Tschechische Republik	1 110	+35,0	2 822	+22,0	1,3	2,5
Ungarn	351	-13,5	1 067	+11,4	0,5	3,0
Vereinigtes Königreich	3 986	+48,3	7 345	+46,2	3,3	1,8
Zypern	30	+114,3	133	+411,5	0,1	4,4
Island	33	-28,3	85	-75,3	-	2,6
Norwegen	973	+7,3	1 517	+10,9	0,7	1,6
Russland	237	+91,1	1 280	+37,5	0,6	5,4
Schweiz	3 685	+26,0	7 437	+21,1	3,3	2,0
Türkei	606	+36,2	1 628	+31,5	0,7	2,7
Ukraine	499	+0,4	1 212	-17,3	0,5	2,4
sonstige europäische Länder	1 758	+72,5	5 409	+116,5	2,4	3,1
Afrika	263	-5,4	669	-0,4	0,3	2,5
Republik Südafrika	67	-42,7	187	-33,5	0,1	2,8
sonstige afrikanische Länder	196	+21,7	482	+23,3	0,2	2,5
Asien	2 393	+124,7	6 313	+126,2	2,8	2,6
Arabische Golfstaaten	193	+73,9	537	+110,6	0,2	2,8
Volksrepublik China und Hongkong	537	x	1 196	+290,8	0,5	2,2
Indien	217	+75,0	747	+71,7	0,3	3,4
Israel	160	+17,6	431	+29,8	0,2	2,7
Japan	347	+196,6	791	+344,4	0,4	2,3
Südkorea	190	+40,7	585	+17,0	0,3	3,1
Taiwan	99	+330,4	172	+405,9	0,1	1,7
sonstige asiatische Länder	650	+97,0	1 854	+146,9	0,8	2,9
Amerika	3 564	+36,0	9 962	+20,3	4,4	2,8
Kanada	323	+74,6	862	+74,5	0,4	2,7
USA	2 601	+36,3	6 941	+11,1	3,1	2,7
sonstige nordamerikanische Länder	25	-10,7	74	+13,8	-	3,0
Mittelamerika und Karibik	185	+98,9	431	+56,7	0,2	2,3
Brasilien	213	+5,4	961	+30,4	0,4	4,5
sonstige südamerikanische Länder	217	+6,4	693	+50,7	0,3	3,2
Australien	382	+88,2	871	+73,9	0,4	2,3
Neuseeland und Ozeanien	68	+100,0	132	+67,1	0,1	1,9
Ohne Angabe	17 333	+36,0	28 977	+56,6	12,9	1,7

Anmerkungen Seite 66

Noch: 3.4 Leistung der Beherbergungsstätten nach Reisegebieten und Herkunftsländern

Januar bis Juni 2023

Reisegebiet Herkunftsland (ständiger Wohnsitz)	Ankünfte		Übernachtungen			Mittlere Aufenthalts- dauer ³⁾
	aller Gäste	Verän- derung ¹⁾	aller Gäste	Verän- derung ¹⁾	Anteil ²⁾	
Teutoburger Wald	962 724	+24,4	3 248 615	+14,6	100	3,4
Bundesrepublik Deutschland	881 533	+23,5	3 035 712	+13,9	93,4	3,4
Ausland	81 191	+34,7	212 903	+25,0	6,6	2,6
Europa	68 566	+30,7	179 166	+21,2	84,2	2,6
EU-Länder	60 100	+31,6	158 411	+20,5	74,4	2,6
Belgien	3 597	+41,6	5 936	+29,7	2,8	1,7
Bulgarien	265	-6,4	1 447	-30,5	0,7	5,5
Dänemark	3 000	+26,5	5 913	-1,4	2,8	2,0
Estland	197	+75,9	372	+68,3	0,2	1,9
Finnland	541	+22,1	1 024	+41,8	0,5	1,9
Frankreich	3 794	+45,6	7 268	+36,3	3,4	1,9
Griechenland	299	+22,0	835	+31,7	0,4	2,8
Republik Irland	375	+15,7	747	+36,1	0,4	2,0
Italien	2 719	+35,7	7 336	+34,3	3,4	2,7
Kroatien	329	+66,2	1 112	+51,7	0,5	3,4
Lettland	319	+99,4	1 194	+148,2	0,6	3,7
Litauen	484	+4,5	5 796	+24,4	2,7	12,0
Luxemburg	497	+31,1	932	+50,6	0,4	1,9
Malta	24	+140,0	69	+23,2	-	2,9
Niederlande	19 596	+37,4	43 207	+40,1	20,3	2,2
Österreich	3 818	+27,6	8 008	+14,0	3,8	2,1
Polen	7 193	+16,4	31 927	+3,6	15,0	4,4
Portugal	460	+34,1	1 083	+39,6	0,5	2,4
Rumänien	923	+50,6	3 457	+7,5	1,6	3,7
Schweden	1 360	+17,2	2 468	+19,2	1,2	1,8
Slowakische Republik	588	+25,6	2 777	-12,3	1,3	4,7
Slowenien	488	+33,0	2 090	+45,9	1,0	4,3
Spanien	1 969	-23,6	4 656	-29,6	2,2	2,4
Tschechische Republik	1 936	+56,3	6 841	+35,7	3,2	3,5
Ungarn	591	+54,3	1 677	+54,0	0,8	2,8
Vereinigtes Königreich	4 697	+60,4	10 147	+40,6	4,8	2,2
Zypern	41	+156,3	92	+187,5	-	2,2
Island	58	-21,6	135	+21,6	0,1	2,3
Norwegen	574	+49,1	1 036	+54,6	0,5	1,8
Russland	233	+38,7	698	-19,7	0,3	3,0
Schweiz	3 818	+32,9	7 938	+35,8	3,7	2,1
Türkei	913	+12,4	3 240	+34,3	1,5	3,5
Ukraine	685	+7,0	1 426	+4,9	0,7	2,1
sonstige europäische Länder	2 185	+19,3	6 282	+23,8	3,0	2,9
Afrika	521	+88,8	2 475	+2,4	1,2	4,8
Republik Südafrika	88	+33,3	292	-37,9	0,1	3,3
sonstige afrikanische Länder	433	+106,2	2 183	+12,1	1,0	5,0
Asien	3 777	+208,3	11 413	+94,0	5,4	3,0
Arabische Golfstaaten	270	+106,1	585	+20,4	0,3	2,2
Volksrepublik China und Hongkong	1 270	x	3 414	+381,5	1,6	2,7
Indien	375	+143,5	1 302	+65,6	0,6	3,5
Israel	189	+78,3	531	-4,0	0,2	2,8
Japan	369	+167,4	1 152	+149,4	0,5	3,1
Südkorea	216	+67,4	728	-2,9	0,3	3,4
Taiwan	156	x	319	+355,7	0,1	2,0
sonstige asiatische Länder	932	+110,9	3 382	+63,6	1,6	3,6
Amerika	4 377	+93,2	12 004	+93,7	5,6	2,7
Kanada	547	+106,4	1 399	+132,0	0,7	2,6
USA	2 672	+87,6	7 246	+94,3	3,4	2,7
sonstige nordamerikanische Länder	66	+94,1	325	+168,6	0,2	4,9
Mittelamerika und Karibik	488	+188,8	1 163	+91,0	0,5	2,4
Brasilien	285	+73,8	682	+10,5	0,3	2,4
sonstige südamerikanische Länder	319	+51,9	1 189	+130,4	0,6	3,7
Australien	306	+90,1	996	+151,5	0,5	3,3
Neuseeland und Ozeanien	112	+166,7	336	+290,7	0,2	3,0
Ohne Angabe	3 532	-8,5	6 513	-14,3	3,1	1,8

Anmerkungen Seite 66

Noch: 3.4 Leistung der Beherbergungsstätten nach Reisegebieten und Herkunftsländern

Januar bis Juni 2023

Reisegebiet Herkunftsland (ständiger Wohnsitz)	Ankünfte		Übernachtungen			Mittlere Aufenthalts- dauer ³⁾
	aller Gäste	Verän- derung ¹⁾	aller Gäste	Verän- derung ¹⁾	Anteil ²⁾	
Sauerland	1 014 869	+11,3	3 191 059	+9,2	100	3,1
Bundesrepublik Deutschland	837 040	+7,8	2 607 431	+4,8	81,7	3,1
Ausland	177 829	+31,4	583 628	+34,2	18,3	3,3
Europa	170 349	+30,8	563 582	+33,9	96,6	3,3
EU-Länder	165 428	+30,6	550 639	+34,7	94,3	3,3
Belgien	15 887	+28,7	52 405	+38,8	9,0	3,3
Bulgarien	178	+50,8	782	+19,4	0,1	4,4
Dänemark	4 143	+34,7	15 235	+43,8	2,6	3,7
Estland	48	-40,7	89	-75,2	-	1,9
Finnland	218	+52,4	417	+26,0	0,1	1,9
Frankreich	2 542	+37,7	5 454	+30,1	0,9	2,1
Griechenland	115	+26,4	215	-51,9	-	1,9
Republik Irland	269	+100,7	1 328	+186,8	0,2	4,9
Italien	1 716	+53,5	4 148	+8,2	0,7	2,4
Kroatien	117	+12,5	717	+37,4	0,1	6,1
Lettland	150	+30,4	695	-15,0	0,1	4,6
Litauen	218	+7,9	2 448	-2,8	0,4	11,2
Luxemburg	438	+51,0	1 104	+37,8	0,2	2,5
Malta	12	+33,3	31	+24,0	-	2,6
Niederlande	125 378	+29,8	416 005	+34,9	71,3	3,3
Österreich	3 129	+10,4	11 068	+15,3	1,9	3,5
Polen	3 147	+23,0	12 019	+24,7	2,1	3,8
Portugal	395	+75,6	927	+49,0	0,2	2,3
Rumänien	750	+68,9	4 660	+66,0	0,8	6,2
Schweden	645	+19,2	1 147	+21,1	0,2	1,8
Slowakische Republik	316	+19,2	1 581	-19,8	0,3	5,0
Slowenien	249	+47,3	978	-33,6	0,2	3,9
Spanien	937	+60,2	3 577	+135,2	0,6	3,8
Tschechische Republik	1 240	+33,2	4 800	+47,2	0,8	3,9
Ungarn	524	+54,6	1 630	-0,1	0,3	3,1
Vereinigtes Königreich	2 660	+71,5	7 168	+95,3	1,2	2,7
Zypern	7	-36,4	11	-21,4	-	1,6
Island	5	-50,0	7	-72,0	-	1,4
Norwegen	416	+99,0	900	+152,1	0,2	2,2
Russland	53	-61,0	85	-90,1	-	1,6
Schweiz	2 677	+46,0	7 112	+53,8	1,2	2,7
Türkei	321	+52,1	978	-66,7	0,2	3,0
Ukraine	292	-3,0	562	-14,1	0,1	1,9
sonstige europäische Länder	1 157	+40,1	3 299	+23,5	0,6	2,9
Afrika	124	+14,8	543	+82,2	0,1	4,4
Republik Südafrika	48	+54,8	153	+37,8	-	3,2
sonstige afrikanische Länder	76	-1,3	390	+108,6	0,1	5,1
Asien	1 843	+185,3	5 544	+53,1	0,9	3,0
Arabische Golfstaaten	103	+87,3	293	+144,2	0,1	2,8
Volksrepublik China und Hongkong	761	x	2 092	+414,0	0,4	2,7
Indien	166	+48,2	721	+74,6	0,1	4,3
Israel	62	+77,1	167	+96,5	-	2,7
Japan	207	+290,6	443	+147,5	0,1	2,1
Südkorea	80	-4,8	245	-33,4	-	3,1
Taiwan	92	+411,1	187	+345,2	-	2,0
sonstige asiatische Länder	372	+86,0	1 396	-30,4	0,2	3,8
Amerika	2 122	+44,2	7 514	+82,4	1,3	3,5
Kanada	246	+61,8	1 013	+43,3	0,2	4,1
USA	1 325	+33,4	3 720	+39,6	0,6	2,8
sonstige nordamerikanische Länder	12	+71,4	52	+160,0	-	4,3
Mittelamerika und Karibik	198	+153,8	1 297	+338,2	0,2	6,6
Brasilien	152	+141,3	856	x	0,1	5,6
sonstige südamerikanische Länder	189	+5,6	576	+90,7	0,1	3,0
Australien	131	+107,9	410	+84,7	0,1	3,1
Neuseeland und Ozeanien	50	+257,1	102	+155,0	-	2,0
Ohne Angabe	3 210	+13,3	5 933	+8,1	1,0	1,8

Anmerkungen Seite 66

Noch: 3.4 Leistung der Beherbergungsstätten nach Reisegebieten und Herkunftsländern

Januar bis Juni 2023

Reisegebiet Herkunftsland (ständiger Wohnsitz)	Ankünfte		Übernachtungen			Mittlere Aufenthalts- dauer ³⁾
	aller Gäste	Verän- derung ¹⁾	aller Gäste	Verän- derung ¹⁾	Anteil ²⁾	
Siegerland-Wittgenstein	111 172	+23,6	368 151	+17,2	100	3,3
Bundesrepublik Deutschland	93 944	+25,5	327 676	+17,8	89,0	3,5
Ausland	17 228	+14,6	40 475	+12,6	11,0	2,3
Europa	14 188	+9,2	34 290	+8,2	84,7	2,4
EU-Länder	12 974	+10,4	32 123	+8,5	79,4	2,5
Belgien	899	+5,6	1 974	+8,8	4,9	2,2
Bulgarien	51	+121,7	71	+144,8	0,2	1,4
Dänemark	166	+23,9	267	+6,0	0,7	1,6
Estland	34	+6,3	553	+64,1	1,4	16,3
Finnland	81	+44,6	130	+88,4	0,3	1,6
Frankreich	703	+38,9	1 243	+56,7	3,1	1,8
Griechenland	44	+83,3	75	+44,2	0,2	1,7
Republik Irland	21	-60,4	28	-56,3	0,1	1,3
Italien	492	+31,2	1 070	+50,3	2,6	2,2
Kroatien	46	-34,3	105	-34,8	0,3	2,3
Lettland	21	+31,3	47	-25,4	0,1	2,2
Litauen	58	+48,7	969	+473,4	2,4	16,7
Luxemburg	57	+14,0	97	+31,1	0,2	1,7
Malta	1	-66,7	2	-33,3	-	2,0
Niederlande	6 770	+1,3	18 749	+0,8	46,3	2,8
Österreich	1 098	+27,1	1 691	-4,9	4,2	1,5
Polen	700	+36,5	1 597	+15,1	3,9	2,3
Portugal	56	+16,7	90	-23,1	0,2	1,6
Rumänien	184	+52,1	342	+16,7	0,8	1,9
Schweden	146	-7,6	250	+9,2	0,6	1,7
Slowakische Republik	131	+57,8	234	-45,5	0,6	1,8
Slowenien	49	+16,7	88	-58,3	0,2	1,8
Spanien	221	+0,9	422	+11,1	1,0	1,9
Tschechische Republik	242	-5,1	525	+14,1	1,3	2,2
Ungarn	131	+27,2	217	-37,8	0,5	1,7
Vereinigtes Königreich	571	+34,0	1 285	+63,9	3,2	2,3
Zypern	1	x	2	x	-	2,0
Island	17	+21,4	17	-32,0	-	1,0
Norwegen	78	+116,7	108	+163,4	0,3	1,4
Russland	90	+104,5	156	+183,6	0,4	1,7
Schweiz	697	-2,0	1 189	+1,5	2,9	1,7
Türkei	165	+13,8	412	+46,6	1,0	2,5
Ukraine	49	-72,8	86	-73,8	0,2	1,8
sonstige europäische Länder	118	+8,3	199	+9,3	0,5	1,7
Afrika	91	+42,2	268	-19,8	0,7	2,9
Republik Südafrika	36	+350,0	131	x	0,3	3,6
sonstige afrikanische Länder	55	-1,8	137	-56,6	0,3	2,5
Asien	843	+49,7	1 553	+40,8	3,8	1,8
Arabische Golfstaaten	77	+10,0	166	+36,1	0,4	2,2
Volksrepublik China und Hongkong	150	+265,9	256	-1,9	0,6	1,7
Indien	173	+203,5	331	+113,5	0,8	1,9
Israel	61	-69,7	86	-58,5	0,2	1,4
Japan	67	-15,2	149	+14,6	0,4	2,2
Südkorea	139	+189,6	237	+111,6	0,6	1,7
Taiwan	22	x	78	x	0,2	3,5
sonstige asiatische Länder	154	+129,9	250	+115,5	0,6	1,6
Amerika	1 125	+25,7	2 743	+56,7	6,8	2,4
Kanada	53	+39,5	128	-20,5	0,3	2,4
USA	890	+26,4	2 203	+61,5	5,4	2,5
sonstige nordamerikanische Länder	-	-	-	-	-	-
Mittelamerika und Karibik	104	+31,6	184	+106,7	0,5	1,8
Brasilien	49	+16,7	138	+89,0	0,3	2,8
sonstige südamerikanische Länder	29	-9,4	90	+42,9	0,2	3,1
Australien	62	+87,9	223	+185,9	0,6	3,6
Neuseeland und Ozeanien	12	+300,0	33	x	0,1	2,8
Ohne Angabe	907	+88,6	1 365	+41,9	3,4	1,5

Anmerkungen Seite 66

Noch: 3.4 Leistung der Beherbergungsstätten nach Reisegebieten und Herkunftsländern

Januar bis Juni 2023

Reisegebiet Herkunftsland (ständiger Wohnsitz)	Ankünfte		Übernachtungen			Mittlere Aufenthalts- dauer ³⁾
	aller Gäste	Verän- derung ¹⁾	aller Gäste	Verän- derung ¹⁾	Anteil ²⁾	
Bergisches Land	272 343	+34,4	725 811	+20,1	100	2,7
Bundesrepublik Deutschland	241 235	+30,0	658 082	+17,2	90,7	2,7
Ausland	31 108	+83,4	67 729	+58,4	9,3	2,2
Europa	24 755	+74,9	54 023	+48,6	79,8	2,2
EU-Länder	19 838	+62,9	43 115	+38,6	63,7	2,2
Belgien	1 910	+57,1	3 243	+44,4	4,8	1,7
Bulgarien	119	+124,5	511	-29,9	0,8	4,3
Dänemark	526	+92,7	899	+108,6	1,3	1,7
Estland	34	-52,1	68	-54,4	0,1	2,0
Finnland	236	+274,6	496	+303,3	0,7	2,1
Frankreich	1 721	+138,4	3 075	+128,8	4,5	1,8
Griechenland	126	+93,8	346	+56,6	0,5	2,7
Republik Irland	181	+141,3	396	+94,1	0,6	2,2
Italien	1 356	+129,4	3 022	+131,0	4,5	2,2
Kroatien	133	+166,0	685	+490,5	1,0	5,2
Lettland	38	-47,9	77	-51,6	0,1	2,0
Litauen	216	+163,4	954	+230,1	1,4	4,4
Luxemburg	524	+60,7	1 976	-7,5	2,9	3,8
Malta	41	x	51	x	0,1	1,2
Niederlande	4 521	+13,9	7 553	-0,1	11,2	1,7
Österreich	1 233	+42,4	2 606	+26,9	3,8	2,1
Polen	1 955	+58,9	6 339	+15,8	9,4	3,2
Portugal	186	+165,7	550	+219,8	0,8	3,0
Rumänien	298	+104,1	1 233	+120,2	1,8	4,1
Schweden	379	+56,6	662	+45,2	1,0	1,7
Slowakische Republik	194	+50,4	654	-14,6	1,0	3,4
Slowenien	189	+133,3	864	+178,7	1,3	4,6
Spanien	828	+117,3	1 571	+56,2	2,3	1,9
Tschechische Republik	674	+83,2	1 221	+2,4	1,8	1,8
Ungarn	441	+418,8	920	+364,6	1,4	2,1
Vereinigtes Königreich	1 754	+85,6	3 077	+62,6	4,5	1,8
Zypern	25	x	66	x	0,1	2,6
Island	20	+122,2	39	+44,4	0,1	2,0
Norwegen	133	+20,9	230	-30,9	0,3	1,7
Russland	81	+252,2	216	+11,9	0,3	2,7
Schweiz	1 672	+49,8	3 232	+46,7	4,8	1,9
Türkei	427	+162,0	1 562	+208,1	2,3	3,7
Ukraine	254	+130,9	369	+40,8	0,5	1,5
sonstige europäische Länder	2 330	+420,1	5 260	+201,8	7,8	2,3
Afrika	315	+337,5	1 015	+256,1	1,5	3,2
Republik Südafrika	72	+200,0	224	+183,5	0,3	3,1
sonstige afrikanische Länder	243	+406,3	791	+284,0	1,2	3,3
Asien	1 532	+312,9	4 473	+204,9	6,6	2,9
Arabische Golfstaaten	105	+320,0	193	+77,1	0,3	1,8
Volksrepublik China und Hongkong	478	x	1 167	x	1,7	2,4
Indien	184	+360,0	837	+370,2	1,2	4,5
Israel	144	+213,0	377	+301,1	0,6	2,6
Japan	118	+306,9	367	+164,0	0,5	3,1
Südkorea	66	+61,0	202	+12,8	0,3	3,1
Taiwan	35	x	121	x	0,2	3,5
sonstige asiatische Länder	402	+204,5	1 209	+109,9	1,8	3,0
Amerika	1 794	+140,2	4 141	+120,7	6,1	2,3
Kanada	136	+312,1	331	+227,7	0,5	2,4
USA	1 162	+121,3	2 680	+116,1	4,0	2,3
sonstige nordamerikanische Länder	23	-42,5	57	-20,8	0,1	2,5
Mittelamerika und Karibik	158	+159,0	384	+159,5	0,6	2,4
Brasilien	103	+171,1	235	+64,3	0,3	2,3
sonstige südamerikanische Länder	212	+324,0	454	+164,0	0,7	2,1
Australien	147	+297,3	281	+279,7	0,4	1,9
Neuseeland und Ozeanien	23	+228,6	61	+454,5	0,1	2,7
Ohne Angabe	2 542	+61,8	3 735	+39,6	5,5	1,5

Anmerkungen Seite 66

Noch: 3.4 Leistung der Beherbergungsstätten nach Reisegebieten und Herkunftsländern

Januar bis Juni 2023

Reisegebiet Herkunftsland (ständiger Wohnsitz)	Ankünfte		Übernachtungen			Mittlere Aufenthalts- dauer ³⁾
	aller Gäste	Verän- derung ¹⁾	aller Gäste	Verän- derung ¹⁾	Anteil ²⁾	
Bonn und Rhein-Sieg-Kreis	675 977	+30,9	1 385 511	+23,7	100	2,0
Bundesrepublik Deutschland	572 815	+28,9	1 143 858	+20,9	82,6	2,0
Ausland	103 162	+43,0	241 653	+39,0	17,4	2,3
Europa	74 808	+39,2	160 216	+33,0	66,3	2,1
EU-Länder	62 672	+35,1	133 959	+29,8	55,4	2,1
Belgien	7 601	+39,9	14 259	+31,2	5,9	1,9
Bulgarien	301	-20,2	681	-42,4	0,3	2,3
Dänemark	1 158	+36,4	2 656	+44,8	1,1	2,3
Estland	259	+78,6	510	+31,4	0,2	2,0
Finnland	582	+38,9	1 243	+36,3	0,5	2,1
Frankreich	5 158	+37,4	10 998	+41,2	4,6	2,1
Griechenland	554	+21,5	1 435	+24,7	0,6	2,6
Republik Irland	626	+68,7	1 508	+91,9	0,6	2,4
Italien	3 938	+19,1	8 722	+10,6	3,6	2,2
Kroatien	404	+35,6	1 302	-12,6	0,5	3,2
Lettland	216	+13,1	415	-15,3	0,2	1,9
Litauen	365	+80,7	909	+44,7	0,4	2,5
Luxemburg	1 422	+21,0	2 265	+11,5	0,9	1,6
Malta	39	+2,6	101	-40,2	-	2,6
Niederlande	15 992	+27,8	27 133	+21,0	11,2	1,7
Österreich	5 052	+56,4	10 812	+47,9	4,5	2,1
Polen	3 105	+43,3	9 426	+21,4	3,9	3,0
Portugal	546	+69,0	2 127	+83,0	0,9	3,9
Rumänien	911	+31,8	2 542	+40,4	1,1	2,8
Schweden	1 054	+36,9	3 002	+93,8	1,2	2,8
Slowakische Republik	522	+27,3	2 140	+26,0	0,9	4,1
Slowenien	412	+30,0	951	-21,6	0,4	2,3
Spanien	2 381	+25,3	5 848	+31,3	2,4	2,5
Tschechische Republik	1 559	+70,9	3 492	+75,6	1,4	2,2
Ungarn	864	+18,8	2 798	+34,5	1,2	3,2
Vereinigtes Königreich	7 478	+38,8	16 424	+37,0	6,8	2,2
Zypern	173	+322,0	260	+120,3	0,1	1,5
Island	164	+67,3	554	+121,6	0,2	3,4
Norwegen	520	+25,0	1 329	+4,2	0,5	2,6
Russland	426	+54,9	2 594	+139,7	1,1	6,1
Schweiz	5 463	+36,3	10 819	+30,3	4,5	2,0
Türkei	1 237	+112,2	2 886	+77,9	1,2	2,3
Ukraine	624	-5,9	1 401	-20,8	0,6	2,2
sonstige europäische Länder	3 702	+188,5	6 674	+122,2	2,8	1,8
Afrika	1 901	+27,5	7 802	+74,9	3,2	4,1
Republik Südafrika	266	-27,5	1 102	+75,5	0,5	4,1
sonstige afrikanische Länder	1 635	+45,5	6 700	+74,8	2,8	4,1
Asien	9 218	+69,7	29 672	+49,9	12,3	3,2
Arabische Golfstaaten	1 195	+16,8	4 365	+0,8	1,8	3,7
Volksrepublik China und Hongkong	1 743	+183,0	5 194	+75,9	2,1	3,0
Indien	1 032	+65,9	3 995	+76,1	1,7	3,9
Israel	397	+53,3	1 070	+36,8	0,4	2,7
Japan	1 515	+74,5	3 926	+101,4	1,6	2,6
Südkorea	562	+72,4	1 487	+39,2	0,6	2,6
Taiwan	245	+345,5	578	+250,3	0,2	2,4
sonstige asiatische Länder	2 529	+52,1	9 057	+44,2	3,7	3,6
Amerika	9 232	+26,9	27 039	+35,5	11,2	2,9
Kanada	687	-10,3	2 056	+19,1	0,9	3,0
USA	6 262	+19,7	17 678	+29,7	7,3	2,8
sonstige nordamerikanische Länder	224	+72,3	917	+180,4	0,4	4,1
Mittelamerika und Karibik	775	+113,5	2 202	+55,0	0,9	2,8
Brasilien	528	+73,1	1 734	+47,6	0,7	3,3
sonstige südamerikanische Länder	756	+58,2	2 452	+46,8	1,0	3,2
Australien	677	+43,1	1 893	+45,8	0,8	2,8
Neuseeland und Ozeanien	178	+117,1	749	+88,2	0,3	4,2
Ohne Angabe	7 148	+94,1	14 282	+90,3	5,9	2,0

Anmerkungen Seite 66

Noch: 3.4 Leistung der Beherbergungsstätten nach Reisegebieten und Herkunftsländern

Januar bis Juni 2023

Reisegebiet Herkunftsland (ständiger Wohnsitz)	Ankünfte		Übernachtungen			Mittlere Aufenthalts- dauer ³⁾
	aller Gäste	Verän- derung ¹⁾	aller Gäste	Verän- derung ¹⁾	Anteil ²⁾	
Köln und Rhein-Erft-Kreis	2 073 125	+37,5	3 830 986	+32,2	100	1,8
Bundesrepublik Deutschland	1 478 708	+31,1	2 718 337	+24,8	71,0	1,8
Ausland	594 417	+56,6	1 112 649	+54,8	29,0	1,9
Europa	417 005	+44,6	776 038	+43,2	69,7	1,9
EU-Länder	340 341	+43,0	624 752	+40,3	56,1	1,8
Belgien	39 360	+41,4	57 776	+37,5	5,2	1,5
Bulgarien	2 482	+61,5	6 106	+17,5	0,5	2,5
Dänemark	7 629	+20,5	14 103	+18,2	1,3	1,8
Estland	806	-16,0	1 626	-9,8	0,1	2,0
Finnland	2 580	+48,2	4 826	+45,7	0,4	1,9
Frankreich	31 548	+52,8	52 805	+47,0	4,7	1,7
Griechenland	3 009	+25,1	6 450	+25,5	0,6	2,1
Republik Irland	4 992	+13,2	9 672	+13,6	0,9	1,9
Italien	24 431	+77,0	48 521	+83,9	4,4	2,0
Kroatien	3 891	+223,2	7 603	+101,9	0,7	2,0
Lettland	924	+22,2	1 765	+20,9	0,2	1,9
Litauen	1 781	+40,8	4 817	+74,0	0,4	2,7
Luxemburg	11 690	+37,7	16 881	+36,3	1,5	1,4
Malta	692	+126,1	1 383	+59,9	0,1	2,0
Niederlande	72 414	+20,3	114 457	+12,7	10,3	1,6
Österreich	19 760	+43,0	38 237	+47,8	3,4	1,9
Polen	14 138	+34,1	43 799	+37,8	3,9	3,1
Portugal	3 928	+52,5	8 811	+52,7	0,8	2,2
Rumänien	4 140	+37,0	13 895	+21,4	1,2	3,4
Schweden	5 857	+45,2	10 353	+43,7	0,9	1,8
Slowakische Republik	1 580	+48,1	3 472	+42,4	0,3	2,2
Slowenien	1 204	+62,3	2 451	+7,2	0,2	2,0
Spanien	21 335	+49,0	46 196	+57,4	4,2	2,2
Tschechische Republik	4 710	+67,6	7 639	+29,8	0,7	1,6
Ungarn	2 749	+5,5	6 860	+16,2	0,6	2,5
Vereinigtes Königreich	51 951	+72,6	92 587	+73,2	8,3	1,8
Zypern	760	+95,9	1 661	+87,3	0,1	2,2
Island	775	-17,6	1 610	-3,7	0,1	2,1
Norwegen	2 797	+33,4	5 492	+35,7	0,5	2,0
Russland	1 894	+91,3	3 814	+69,4	0,3	2,0
Schweiz	28 030	+45,8	50 448	+44,7	4,5	1,8
Türkei	16 524	+60,5	32 131	+58,2	2,9	1,9
Ukraine	3 397	-12,2	8 828	+14,4	0,8	2,6
sonstige europäische Länder	23 247	+79,3	48 963	+91,4	4,4	2,1
Afrika	5 154	+100,4	21 251	+53,4	1,9	4,1
Republik Südafrika	1 290	+142,9	2 817	+120,6	0,3	2,2
sonstige afrikanische Länder	3 864	+89,3	18 434	+46,6	1,7	4,8
Asien	49 238	+201,5	114 497	+141,8	10,3	2,3
Arabische Golfstaaten	5 335	+60,4	13 121	+23,8	1,2	2,5
Volksrepublik China und Hongkong	14 643	x	30 816	x	2,8	2,1
Indien	4 346	+130,1	9 928	+120,5	0,9	2,3
Israel	3 343	+72,9	7 129	+72,1	0,6	2,1
Japan	4 922	+473,0	9 878	+312,1	0,9	2,0
Südkorea	3 112	+215,9	7 561	+199,4	0,7	2,4
Taiwan	2 363	x	5 203	x	0,5	2,2
sonstige asiatische Länder	11 174	+103,6	30 861	+56,2	2,8	2,8
Amerika	76 725	+51,1	125 529	+51,8	11,3	1,6
Kanada	4 745	+78,7	8 495	+88,7	0,8	1,8
USA	60 120	+47,0	90 617	+49,7	8,1	1,5
sonstige nordamerikanische Länder	555	+126,5	1 046	+73,5	0,1	1,9
Mittelamerika und Karibik	2 624	+63,5	5 482	+49,9	0,5	2,1
Brasilien	4 674	+87,0	10 465	+94,1	0,9	2,2
sonstige südamerikanische Länder	4 007	+39,4	9 424	+17,7	0,8	2,4
Australien	4 848	+186,0	9 528	+186,3	0,9	2,0
Neuseeland und Ozeanien	995	+147,5	1 908	+198,1	0,2	1,9
Ohne Angabe	40 452	+107,3	63 898	+120,2	5,7	1,6

Anmerkungen Seite 66

Noch: 3.4 Leistung der Beherbergungsstätten nach Reisegebieten und Herkunftsländern

Januar bis Juni 2023

Reisegebiet Herkunftsland (ständiger Wohnsitz)	Ankünfte		Übernachtungen			Mittlere Aufenthalts- dauer ³⁾
	aller Gäste	Verän- derung ¹⁾	aller Gäste	Verän- derung ¹⁾	Anteil ²⁾	
Düsseldorf und Kreis Mettmann	1 662 813	+42,6	2 970 734	+46,8	100	1,8
Bundesrepublik Deutschland	1 149 068	+32,9	1 955 726	+33,2	65,8	1,7
Ausland	513 745	+70,3	1 015 008	+82,6	34,2	2,0
Europa	367 514	+55,9	694 106	+64,7	68,4	1,9
EU-Länder	307 800	+57,1	575 786	+65,8	56,7	1,9
Belgien	19 620	+38,8	30 061	+35,9	3,0	1,5
Bulgarien	2 508	+187,9	5 402	+217,2	0,5	2,2
Dänemark	6 197	+71,9	10 898	+72,0	1,1	1,8
Estland	1 027	+72,0	1 874	+71,9	0,2	1,8
Finnland	4 879	+117,2	9 728	+128,5	1,0	2,0
Frankreich	24 452	+43,2	44 562	+51,9	4,4	1,8
Griechenland	5 107	+85,4	11 611	+82,6	1,1	2,3
Republik Irland	4 481	+65,0	8 213	+65,0	0,8	1,8
Italien	27 592	+86,5	62 763	+97,5	6,2	2,3
Kroatien	2 638	+155,9	6 764	+210,6	0,7	2,6
Lettland	1 030	+67,5	1 875	+56,6	0,2	1,8
Litauen	1 954	+176,4	6 932	+399,8	0,7	3,5
Luxemburg	5 368	+38,0	7 976	+33,9	0,8	1,5
Malta	675	+272,9	3 117	x	0,3	4,6
Niederlande	69 718	+29,6	107 237	+35,6	10,6	1,5
Österreich	17 400	+43,2	30 577	+45,5	3,0	1,8
Polen	14 365	+70,1	33 251	+66,3	3,3	2,3
Portugal	5 376	+61,5	10 790	+61,2	1,1	2,0
Rumänien	4 237	+39,0	14 057	+20,3	1,4	3,3
Schweden	8 309	+93,6	14 807	+95,2	1,5	1,8
Slowakische Republik	1 617	+46,6	3 088	+57,8	0,3	1,9
Slowenien	1 430	+93,2	3 292	+184,5	0,3	2,3
Spanien	24 526	+53,9	49 396	+58,0	4,9	2,0
Tschechische Republik	4 487	+37,8	9 330	+69,3	0,9	2,1
Ungarn	3 031	+94,2	5 716	+111,5	0,6	1,9
Vereinigtes Königreich	44 975	+98,7	80 663	+108,1	7,9	1,8
Zypern	801	+130,2	1 806	+159,1	0,2	2,3
Island	737	+169,0	1 650	+206,1	0,2	2,2
Norwegen	5 045	+134,3	9 045	+149,9	0,9	1,8
Russland	3 384	+82,6	7 051	+54,9	0,7	2,1
Schweiz	22 304	+60,1	39 454	+69,0	3,9	1,8
Türkei	16 528	+115,5	36 499	+140,8	3,6	2,2
Ukraine	3 403	-38,1	7 385	-39,2	0,7	2,2
sonstige europäische Länder	8 313	-1,7	17 236	+15,4	1,7	2,1
Afrika	6 436	+111,5	15 644	+129,7	1,5	2,4
Republik Südafrika	1 529	+235,3	3 614	+265,8	0,4	2,4
sonstige afrikanische Länder	4 907	+89,7	12 030	+106,6	1,2	2,5
Asien	65 767	+112,2	153 587	+134,1	15,1	2,3
Arabische Golfstaaten	14 524	+36,3	25 463	+37,9	2,5	1,8
Volksrepublik China und Hongkong	15 350	+184,6	32 780	+247,7	3,2	2,1
Indien	5 829	+86,3	14 968	+129,4	1,5	2,6
Israel	3 510	+137,3	8 174	+127,6	0,8	2,3
Japan	11 045	+163,6	34 516	+162,6	3,4	3,1
Südkorea	2 767	+142,5	6 381	+91,6	0,6	2,3
Taiwan	1 641	+155,2	4 491	+270,5	0,4	2,7
sonstige asiatische Länder	11 101	+154,4	26 814	+170,2	2,6	2,4
Amerika	42 241	+74,4	90 200	+92,3	8,9	2,1
Kanada	3 143	+98,0	7 174	+122,7	0,7	2,3
USA	29 790	+69,7	60 661	+85,6	6,0	2,0
sonstige nordamerikanische Länder	420	-12,9	1 043	-0,9	0,1	2,5
Mittelamerika und Karibik	2 758	+155,8	6 153	+164,5	0,6	2,2
Brasilien	3 092	+114,0	7 763	+141,8	0,8	2,5
sonstige südamerikanische Länder	3 038	+46,9	7 406	+68,0	0,7	2,4
Australien	3 400	+127,1	7 864	+156,7	0,8	2,3
Neuseeland und Ozeanien	730	+187,4	1 557	+213,3	0,2	2,1
Ohne Angabe	27 657	+361,6	52 050	+360,2	5,1	1,9

Anmerkungen Seite 66

Noch: 3.4 Leistung der Beherbergungsstätten nach Reisegebieten und Herkunftsländern

Januar bis Juni 2023

Reisegebiet Herkunftsland (ständiger Wohnsitz)	Ankünfte		Übernachtungen			Mittlere Aufenthalts- dauer ³⁾
	aller Gäste	Verän- derung ¹⁾	aller Gäste	Verän- derung ¹⁾	Anteil ²⁾	
Ruhrgebiet	1 774 390	+41,3	3 511 378	+31,3	100	2,0
Bundesrepublik Deutschland	1 481 831	+37,0	2 942 104	+27,0	83,8	2,0
Ausland	292 559	+68,1	569 274	+59,9	16,2	1,9
Europa	235 513	+59,8	451 902	+51,2	79,4	1,9
EU-Länder	198 464	+62,0	375 402	+52,1	65,9	1,9
Belgien	14 725	+52,5	22 818	+50,2	4,0	1,5
Bulgarien	2 381	+72,3	4 312	+87,6	0,8	1,8
Dänemark	6 560	+93,2	11 637	+99,0	2,0	1,8
Estland	480	+61,1	855	+66,0	0,2	1,8
Finnland	1 780	+54,5	3 566	+28,1	0,6	2,0
Frankreich	13 289	+43,4	22 161	+46,2	3,9	1,7
Griechenland	1 759	+83,6	3 989	+75,9	0,7	2,3
Republik Irland	1 819	+107,6	3 363	+108,9	0,6	1,8
Italien	9 840	+68,5	22 030	+38,7	3,9	2,2
Kroatien	1 763	+81,4	4 331	-8,0	0,8	2,5
Lettland	740	+49,2	1 274	+18,0	0,2	1,7
Litauen	1 392	+25,5	3 788	+61,7	0,7	2,7
Luxemburg	3 469	+76,2	5 413	+67,3	1,0	1,6
Malta	235	+85,0	389	+118,5	0,1	1,7
Niederlande	56 706	+51,2	87 763	+46,3	15,4	1,5
Österreich	14 182	+48,1	27 793	+34,3	4,9	2,0
Polen	15 217	+57,2	35 253	+25,4	6,2	2,3
Portugal	1 882	+17,5	4 288	-28,6	0,8	2,3
Rumänien	6 380	+66,7	19 866	+98,4	3,5	3,1
Schweden	5 062	+76,9	8 322	+65,9	1,5	1,6
Slowakische Republik	1 295	+51,5	5 123	+94,3	0,9	4,0
Slowenien	993	+63,3	2 948	+31,1	0,5	3,0
Spanien	7 647	+77,9	17 327	+67,1	3,0	2,3
Tschechische Republik	3 733	+57,0	9 102	+63,2	1,6	2,4
Ungarn	2 526	+92,2	5 326	+48,2	0,9	2,1
Vereinigtes Königreich	22 267	+114,7	41 632	+119,8	7,3	1,9
Zypern	342	+92,1	733	+37,3	0,1	2,1
Island	209	+78,6	464	+107,1	0,1	2,2
Norwegen	2 098	+48,3	4 084	+57,7	0,7	1,9
Russland	1 216	+52,4	2 847	+39,2	0,5	2,3
Schweiz	15 239	+78,3	26 496	+68,3	4,7	1,7
Türkei	6 498	+65,0	18 846	+64,5	3,3	2,9
Ukraine	3 076	-8,2	5 694	-6,3	1,0	1,9
sonstige europäische Länder	8 713	+30,3	18 069	+29,9	3,2	2,1
Afrika	2 378	+88,7	6 049	+76,9	1,1	2,5
Republik Südafrika	419	+61,8	933	+19,5	0,2	2,2
sonstige afrikanische Länder	1 959	+95,7	5 116	+93,9	0,9	2,6
Asien	16 887	+195,0	42 284	+189,9	7,4	2,5
Arabische Golfstaaten	1 827	+132,7	3 842	+135,1	0,7	2,1
Volksrepublik China und Hongkong	4 553	x	11 166	x	2,0	2,5
Indien	2 316	+151,7	7 498	+205,7	1,3	3,2
Israel	1 063	+108,8	2 245	+88,7	0,4	2,1
Japan	1 546	+403,6	3 781	+168,5	0,7	2,4
Südkorea	917	+224,0	2 318	+207,0	0,4	2,5
Taiwan	341	+248,0	741	+183,9	0,1	2,2
sonstige asiatische Länder	4 324	+106,8	10 693	+100,1	1,9	2,5
Amerika	15 900	+91,7	33 050	+70,9	5,8	2,1
Kanada	1 385	+92,9	3 169	+91,4	0,6	2,3
USA	11 153	+84,0	22 298	+62,2	3,9	2,0
sonstige nordamerikanische Länder	208	+77,8	371	+24,5	0,1	1,8
Mittelamerika und Karibik	912	+143,2	1 881	+100,7	0,3	2,1
Brasilien	1 060	+103,8	2 472	+68,5	0,4	2,3
sonstige südamerikanische Länder	1 182	+135,0	2 859	+131,1	0,5	2,4
Australien	1 261	+124,8	2 641	+88,0	0,5	2,1
Neuseeland und Ozeanien	296	+134,9	601	+52,5	0,1	2,0
Ohne Angabe	20 324	+90,5	32 747	+82,1	5,8	1,6

Anmerkungen Seite 66

Noch: 3.4 Leistung der Beherbergungsstätten nach Reisegebieten und Herkunftsländern

Januar bis Juni 2023

Reisegebiet Herkunftsland (ständiger Wohnsitz)	Ankünfte		Übernachtungen			Mittlere Aufenthalts- dauer ³⁾
	aller Gäste	Verän- derung ¹⁾	aller Gäste	Verän- derung ¹⁾	Anteil ²⁾	
Bergisches Städtedreieck	178 692	+33,4	412 371	+23,3	100	2,3
Bundesrepublik Deutschland	151 324	+29,3	358 298	+21,2	86,9	2,4
Ausland	27 368	+61,8	54 073	+40,0	13,1	2,0
Europa	22 612	+49,0	42 652	+28,7	78,9	1,9
EU-Länder	19 158	+46,2	35 870	+25,6	66,3	1,9
Belgien	1 144	+31,5	1 796	+20,0	3,3	1,6
Bulgarien	227	-27,7	373	-31,8	0,7	1,6
Dänemark	668	+36,9	1 048	+29,1	1,9	1,6
Estland	29	-3,3	45	-8,2	0,1	1,6
Finnland	167	+60,6	330	+73,7	0,6	2,0
Frankreich	1 673	+42,4	2 771	+37,8	5,1	1,7
Griechenland	289	+78,4	614	+49,4	1,1	2,1
Republik Irland	174	+120,3	329	+54,5	0,6	1,9
Italien	1 305	+59,3	2 755	+77,4	5,1	2,1
Kroatien	119	+108,8	238	+135,6	0,4	2,0
Lettland	80	+110,5	145	+133,9	0,3	1,8
Litauen	213	+59,0	368	+82,2	0,7	1,7
Luxemburg	218	+56,8	318	+54,4	0,6	1,5
Malta	20	+300,0	36	+227,3	0,1	1,8
Niederlande	4 039	+27,5	6 592	+26,8	12,2	1,6
Österreich	1 142	+25,4	2 437	+36,5	4,5	2,1
Polen	2 360	+32,1	4 843	-34,7	9,0	2,1
Portugal	220	+94,7	413	+78,0	0,8	1,9
Rumänien	627	+91,2	1 413	+65,1	2,6	2,3
Schweden	576	+51,6	925	+49,7	1,7	1,6
Slowakische Republik	228	+94,9	644	+111,1	1,2	2,8
Slowenien	139	+178,0	300	+44,2	0,6	2,2
Spanien	846	+62,4	1 775	+50,7	3,3	2,1
Tschechische Republik	527	+74,5	1 159	+84,0	2,1	2,2
Ungarn	367	+43,4	767	+70,1	1,4	2,1
Vereinigtes Königreich	1 711	+130,3	3 360	+86,1	6,2	2,0
Zypern	50	+212,5	76	+216,7	0,1	1,5
Island	66	x	122	+183,7	0,2	1,8
Norwegen	164	+31,2	274	+6,2	0,5	1,7
Russland	132	+127,6	212	+18,4	0,4	1,6
Schweiz	1 482	+82,5	2 717	+71,2	5,0	1,8
Türkei	706	+94,0	1 776	+134,3	3,3	2,5
Ukraine	324	-1,5	673	-37,7	1,2	2,1
sonstige europäische Länder	580	+55,1	1 008	+53,7	1,9	1,7
Afrika	370	+164,3	625	+65,8	1,2	1,7
Republik Südafrika	59	x	125	+495,2	0,2	2,1
sonstige afrikanische Länder	311	+137,4	500	+40,4	0,9	1,6
Asien	2 335	+394,7	5 861	+280,1	10,8	2,5
Arabische Golfstaaten	85	+19,7	364	+43,9	0,7	4,3
Volksrepublik China und Hongkong	591	x	1 478	x	2,7	2,5
Indien	786	x	1 879	+284,3	3,5	2,4
Israel	90	+83,7	206	+54,9	0,4	2,3
Japan	156	+420,0	494	x	0,9	3,2
Südkorea	155	+278,0	286	+180,4	0,5	1,8
Taiwan	48	x	95	+295,8	0,2	2,0
sonstige asiatische Länder	424	+211,8	1 059	+194,2	2,0	2,5
Amerika	1 492	+76,2	3 889	+26,7	7,2	2,6
Kanada	98	+44,1	258	-29,3	0,5	2,6
USA	1 064	+70,2	2 538	+27,7	4,7	2,4
sonstige nordamerikanische Länder	5	-	15	-69,4	-	3,0
Mittelamerika und Karibik	158	+198,1	407	+62,2	0,8	2,6
Brasilien	109	+137,0	518	+93,3	1,0	4,8
sonstige südamerikanische Länder	58	+16,0	153	+2,7	0,3	2,6
Australien	76	+105,4	173	+47,9	0,3	2,3
Neuseeland und Ozeanien	13	+62,5	21	-22,2	-	1,6
Ohne Angabe	470	+102,6	852	+138,0	1,6	1,8

Anmerkungen Seite 66

Noch: 3.4 Leistung der Beherbergungsstätten nach Reisegebieten und Herkunftsländern

Januar bis Juni 2023

Reisegebiet Herkunftsland (ständiger Wohnsitz)	Ankünfte		Übernachtungen			Mittlere Aufenthalts- dauer ³⁾
	aller Gäste	Verän- derung ¹⁾	aller Gäste	Verän- derung ¹⁾	Anteil ²⁾	
Nordrhein-Westfalen	11 185 931	+30,1	25 560 353	+24,4	100	2,3
Bundesrepublik Deutschland	8 940 376	+25,7	20 768 118	+19,9	81,3	2,3
Ausland	2 245 555	+50,8	4 792 235	+48,6	18,7	2,1
Europa	1 730 046	+41,8	3 702 835	+39,3	77,3	2,1
EU-Länder	1 489 966	+40,9	3 209 888	+38,0	67,0	2,2
Belgien	143 260	+34,7	262 057	+31,5	5,5	1,8
Bulgarien	10 164	+50,5	24 215	+21,5	0,5	2,4
Dänemark	37 246	+39,5	75 046	+34,9	1,6	2,0
Estland	3 372	+25,8	6 951	+24,1	0,1	2,1
Finnland	13 393	+76,3	26 278	+75,4	0,5	2,0
Frankreich	105 536	+45,6	185 971	+45,3	3,9	1,8
Griechenland	12 913	+55,4	29 906	+37,2	0,6	2,3
Republik Irland	14 679	+43,0	29 008	+46,7	0,6	2,0
Italien	86 100	+68,8	188 416	+66,0	3,9	2,2
Kroatien	11 156	+119,7	33 917	+55,5	0,7	3,0
Lettland	4 151	+37,5	9 517	+34,3	0,2	2,3
Litauen	8 733	+20,1	33 844	+52,3	0,7	3,9
Luxemburg	27 913	+40,3	44 361	+34,6	0,9	1,6
Malta	1 880	+140,7	5 526	+185,1	0,1	2,9
Niederlande	504 971	+26,4	1 102 516	+27,1	23,0	2,2
Österreich	77 419	+37,2	156 126	+34,2	3,3	2,0
Polen	77 960	+40,1	249 034	+26,4	5,2	3,2
Portugal	15 106	+50,1	34 977	+39,8	0,7	2,3
Rumänien	23 139	+36,1	77 121	+28,4	1,6	3,3
Schweden	29 076	+57,3	51 020	+61,1	1,1	1,8
Slowakische Republik	7 900	+41,0	27 868	+27,9	0,6	3,5
Slowenien	6 235	+53,6	19 075	+20,2	0,4	3,1
Spanien	69 005	+48,8	149 450	+53,0	3,1	2,2
Tschechische Republik	23 557	+52,4	54 538	+48,9	1,1	2,3
Ungarn	13 224	+46,9	32 806	+47,7	0,7	2,5
Vereinigtes Königreich	159 423	+75,4	294 787	+76,2	6,2	1,8
Zypern	2 455	+106,3	5 557	+79,3	0,1	2,3
Island	2 195	+27,6	5 019	+41,7	0,1	2,3
Norwegen	14 128	+59,7	26 193	+59,3	0,5	1,9
Russland	8 480	+71,0	21 399	+50,0	0,4	2,5
Schweiz	95 478	+49,0	176 020	+48,3	3,7	1,8
Türkei	48 131	+75,7	109 784	+76,6	2,3	2,3
Ukraine	14 494	-17,0	31 739	-14,7	0,7	2,2
sonstige europäische Länder	57 174	+49,9	122 793	+55,6	2,6	2,1
Afrika	19 089	+84,4	59 533	+66,1	1,2	3,1
Republik Südafrika	4 202	+105,2	10 300	+98,7	0,2	2,5
sonstige afrikanische Länder	14 887	+79,3	49 233	+60,5	1,0	3,3
Asien	167 179	+138,4	408 648	+124,0	8,5	2,4
Arabische Golfstaaten	26 106	+35,0	57 750	+25,2	1,2	2,2
Volksrepublik China und Hongkong	43 559	+368,3	97 370	+386,7	2,0	2,2
Indien	16 901	+119,0	46 473	+136,0	1,0	2,7
Israel	9 600	+84,3	21 866	+82,3	0,5	2,3
Japan	21 719	+203,3	58 319	+177,5	1,2	2,7
Südkorea	9 159	+148,8	21 613	+106,8	0,5	2,4
Taiwan	5 441	+339,5	12 698	+392,2	0,3	2,3
sonstige asiatische Länder	34 694	+110,5	92 559	+83,0	1,9	2,7
Amerika	173 812	+59,6	345 245	+63,1	7,2	2,0
Kanada	12 427	+71,2	27 387	+81,0	0,6	2,2
USA	128 171	+54,5	236 881	+57,7	4,9	1,8
sonstige nordamerikanische Länder	1 615	+46,2	4 064	+52,5	0,1	2,5
Mittelamerika und Karibik	9 009	+106,3	21 035	+92,4	0,4	2,3
Brasilien	11 665	+96,4	28 664	+95,0	0,6	2,5
sonstige südamerikanische Länder	10 925	+50,9	27 214	+50,4	0,6	2,5
Australien	12 317	+132,9	27 185	+137,4	0,6	2,2
Neuseeland und Ozeanien	2 713	+154,7	5 935	+151,3	0,1	2,2
Ohne Angabe	140 399	+92,1	242 854	+95,9	5,1	1,7

Anmerkungen Seite 66

4.1 Leistung der Campingplätze nach Herkunftsländern

Juni 2023

Herkunftsland (ständiger Wohnsitz)	Ankünfte		Übernachtungen			Mittlere Aufenthaltsdauer ³⁾
	aller Gäste	Veränderung ¹⁾	aller Gäste	Veränderung ¹⁾	Anteil ²⁾	
Nordrhein-Westfalen	141 406	+8,6	377 704	+10,2	100	2,7
Bundesrepublik Deutschland	124 330	+6,6	336 594	+7,6	89,1	2,7
Ausland	17 076	+25,2	41 110	+38,1	10,9	2,4
Europa	16 603	+22,5	40 578	+36,9	98,7	2,4
EU-Länder	15 363	+21,2	37 702	+34,6	91,7	2,5
Belgien	1 550	+23,5	2 869	+17,6	7,0	1,9
Bulgarien	8	+100,0	72	+20,0	0,2	9,0
Dänemark	362	+36,1	723	+16,4	1,8	2,0
Estland	10	+100,0	10	+100,0	–	1,0
Finnland	127	+84,1	227	+118,3	0,6	1,8
Frankreich	460	+32,6	769	+10,0	1,9	1,7
Griechenland	2	x	4	x	–	2,0
Republik Irland	23	–41,0	67	–11,8	0,2	2,9
Italien	114	+39,0	205	+45,4	0,5	1,8
Kroatien	–	–	8	+100,0	–	–
Lettland	8	x	42	x	0,1	5,3
Litauen	16	+300,0	36	x	0,1	2,3
Luxemburg	101	+106,1	325	+296,3	0,8	3,2
Malta	–	–	–	–	–	–
Niederlande	10 915	+15,4	29 095	+33,2	70,8	2,7
Österreich	218	+54,6	541	+94,6	1,3	2,5
Polen	96	+62,7	273	+116,7	0,7	2,8
Portugal	3	–84,2	12	–57,1	–	4,0
Rumänien	11	+120,0	22	+340,0	0,1	2,0
Schweden	367	+45,1	484	+33,0	1,2	1,3
Slowakische Republik	9	+350,0	22	x	0,1	2,4
Slowenien	8	–27,3	12	–29,4	–	1,5
Spanien	71	+69,0	121	+27,4	0,3	1,7
Tschechische Republik	35	+40,0	42	+27,3	0,1	1,2
Ungarn	10	+233,3	20	+400,0	–	2,0
Vereinigtes Königreich	839	+57,1	1 701	+75,0	4,1	2,0
Zypern	–	–	–	–	–	–
Island	3	+50,0	3	–57,1	–	1,0
Norwegen	261	+52,6	604	+126,2	1,5	2,3
Russland	2	+100,0	2	–50,0	–	1,0
Schweiz	725	+53,3	1 704	+82,1	4,1	2,4
Türkei	–	–	–	–	–	–
Ukraine	11	+37,5	13	+30,0	–	1,2
sonstige europäische Länder	238	+12,8	550	+45,9	1,3	2,3
Afrika	14	+366,7	21	x	0,1	1,5
Republik Südafrika	12	+300,0	19	x	–	1,6
sonstige afrikanische Länder	2	x	2	x	–	1,0
Asien	27	+35,0	40	+60,0	0,1	1,5
Arabische Golfstaaten	8	+100,0	16	+300,0	–	2,0
Volksrepublik China und Hongkong	5	x	5	x	–	1,0
Indien	4	x	8	x	–	2,0
Israel	–	–	–	–	–	–
Japan	–	–	–	–	–	–
Südkorea	4	–33,3	4	–63,6	–	1,0
Taiwan	–	–	–	–	–	–
sonstige asiatische Länder	6	–40,0	7	–30,0	–	1,2
Amerika	51	+54,5	67	+45,7	0,2	1,3
Kanada	17	+112,5	21	+162,5	0,1	1,2
USA	25	+47,1	29	+3,6	0,1	1,2
sonstige nordamerikanische Länder	–	–	–	–	–	–
Mittelamerika und Karibik	–	–	–	–	–	–
Brasilien	3	+200,0	10	x	–	3,3
sonstige südamerikanische Länder	6	x	7	x	–	1,2
Australien	35	+133,3	49	+104,2	0,1	1,4
Neuseeland und Ozeanien	11	+266,7	20	+42,9	–	1,8
Ohne Angabe	335	x	335	x	0,8	1,0

1) Veränderung gegenüber dem Vorjahreszeitraum in % – 2) Bei Übernachtungen von Gästen aus der Bundesrepublik Deutschland und dem Ausland: Anteil an allen Übernachtungen im Bundesgebiet; sonst: Anteil an allen Übernachtungen am Ausland zusammen. – 3) mittlere Aufenthaltsdauer in Tagen = Übernachtungen / Ankünfte

4.2 Leistung der Campingplätze nach Herkunftsländern

Januar bis Juni 2023

Herkunftsland (ständiger Wohnsitz)	Ankünfte		Übernachtungen			Mittlere Aufenthaltsdauer ³⁾
	aller Gäste	Veränderung ¹⁾	aller Gäste	Veränderung ¹⁾	Anteil ²⁾	
Nordrhein-Westfalen	425 063	+11,4	1 122 527	+15,7	100	2,6
Bundesrepublik Deutschland	377 828	+10,3	1 012 575	+14,3	90,2	2,7
Ausland	47 235	+21,2	109 952	+29,7	9,8	2,3
Europa	46 183	+19,1	108 673	+28,7	98,8	2,4
EU-Länder	42 568	+18,0	100 757	+27,2	91,6	2,4
Belgien	5 633	+23,2	11 064	+24,2	10,1	2,0
Bulgarien	34	+240,0	103	+32,1	0,1	3,0
Dänemark	820	+4,9	1 711	-31,9	1,6	2,1
Estland	18	+260,0	20	+300,0	-	1,1
Finnland	271	+58,5	435	+82,0	0,4	1,6
Frankreich	1 141	+61,6	2 097	+64,1	1,9	1,8
Griechenland	3	+50,0	5	+150,0	-	1,7
Republik Irland	109	+13,5	955	+372,8	0,9	8,8
Italien	313	+77,8	542	+81,9	0,5	1,7
Kroatien	10	x	107	x	0,1	10,7
Lettland	19	x	93	x	0,1	4,9
Litauen	25	x	54	x	-	2,2
Luxemburg	295	+64,8	855	+138,8	0,8	2,9
Malta	-	-	-	-	-	-
Niederlande	29 715	+12,1	74 464	+23,5	67,7	2,5
Österreich	480	+32,6	1 121	+22,0	1,0	2,3
Polen	214	+82,9	638	+135,4	0,6	3,0
Portugal	37	+15,6	99	+59,7	0,1	2,7
Rumänien	29	+52,6	55	+103,7	0,1	1,9
Schweden	1 188	+16,9	1 591	+15,7	1,4	1,3
Slowakische Republik	23	+187,5	62	+169,6	0,1	2,7
Slowenien	26	+4,0	43	+38,7	-	1,7
Spanien	151	+1,3	282	-0,7	0,3	1,9
Tschechische Republik	103	+32,1	195	+75,7	0,2	1,9
Ungarn	29	+480,0	66	x	0,1	2,3
Vereinigtes Königreich	1 878	+80,8	4 090	+112,1	3,7	2,2
Zypern	4	+33,3	10	-23,1	-	2,5
Island	14	+250,0	26	+136,4	-	1,9
Norwegen	630	+44,8	1 127	+90,4	1,0	1,8
Russland	7	x	11	+175,0	-	1,6
Schweiz	1 685	+49,0	4 095	+68,4	3,7	2,4
Türkei	7	-65,0	10	-83,3	-	1,4
Ukraine	19	+90,0	24	+9,1	-	1,3
sonstige europäische Länder	1 253	+12,7	2 623	+25,0	2,4	2,1
Afrika	22	-8,3	29	-42,0	-	1,3
Republik Südafrika	18	-14,3	25	-40,5	-	1,4
sonstige afrikanische Länder	4	+33,3	4	-50,0	-	1,0
Asien	56	+166,7	136	+403,7	0,1	2,4
Arabische Golfstaaten	14	+250,0	49	x	-	3,5
Volksrepublik China und Hongkong	10	x	40	x	-	4,0
Indien	7	x	14	x	-	2,0
Israel	8	x	8	x	-	1,0
Japan	-	-	-	-	-	-
Südkorea	4	-33,3	4	-63,6	-	1,0
Taiwan	-	-	-	-	-	-
sonstige asiatische Länder	13	+18,2	21	+75,0	-	1,6
Amerika	116	+54,7	176	+61,5	0,2	1,5
Kanada	28	+40,0	61	+69,4	0,1	2,2
USA	53	+82,8	68	+58,1	0,1	1,3
sonstige nordamerikanische Länder	-	-	-	-	-	-
Mittelamerika und Karibik	-	-	-	-	-	-
Brasilien	23	+109,1	32	+190,9	-	1,4
sonstige südamerikanische Länder	12	+200,0	15	+275,0	-	1,3
Australien	67	+235,0	103	+243,3	0,1	1,5
Neuseeland und Ozeanien	28	+211,1	45	+104,5	-	1,6
Ohne Angabe	763	x	790	x	0,7	1,0

Anmerkungen Seite 79

Reisegebiete in Nordrhein-Westfalen



Grafik: IT.NRW

Reisegebiete in Nordrhein-Westfalen

Amtliche Schlüssel-Nummer	Verwaltungsbezirk	Amtliche Schlüssel-Nummer	Verwaltungsbezirk
Eifel und Region Aachen		Bergisches Land	
334 000	Städteregion Aachen	316 000	Leverkusen, krfr. Stadt
358 000	Kreis Düren	374 000	Oberbergischer Kreis
366 000	Kreis Euskirchen	378 000	Rhein.-Berg. Kreis
Niederrhein		Bergisches Städtedreieck	
112 000	Duisburg, krfr. Stadt	120 000	Remscheid, krfr. Stadt
114 000	Krefeld, krfr. Stadt	122 000	Solingen, krfr. Stadt
116 000	Mönchengladbach, krfr. Stadt	124 000	Wuppertal, krfr. Stadt
154 000	Kreis Kleve		
162 000	Rhein-Kreis Neuss		
166 000	Kreis Viersen		
170 000	Kreis Wesel		
370 000	Kreis Heinsberg		
Münsterland		Bonn und Rhein-Sieg-Kreis	
515 000	Münster, krfr. Stadt	314 000	Bonn, krfr. Stadt
554 000	Kreis Borken	382 000	Rhein-Sieg-Kreis
558 000	Kreis Coesfeld		
566 000	Kreis Steinfurt		
570 000	Kreis Warendorf		
Teutoburger Wald		Köln und Rhein-Erft-Kreis	
711 000	Bielefeld, krfr. Stadt	315 000	Köln, krfr. Stadt
754 000	Kreis Gütersloh	362 000	Rhein-Erft-Kreis
758 000	Kreis Herford		
762 000	Kreis Höxter		
766 000	Kreis Lippe		
770 000	Kreis Minden-Lübbecke		
774 000	Kreis Paderborn		
Sauerland		Düsseldorf und Kreis Mettmann	
958 000	Hochsauerland Kreis	111 000	Düsseldorf, krfr. Stadt
962 000	Märkischer Kreis	158 000	Kreis Mettmann
966 000	Kreis Olpe		
974 000	Kreis Soest		
Siegerland-Wittgenstein		Ruhrgebiet	
970 000	Kreis Siegen-Wittgenstein	113 000	Essen, krfr. Stadt
		117 000	Mülheim an der Ruhr, krfr. Stadt
		119 000	Oberhausen, krfr. Stadt
		512 000	Bottrop, krfr. Stadt
		513 000	Gelsenkirchen, krfr. Stadt
		562 000	Kreis Recklinghausen
		911 000	Bochum, krfr. Stadt
		913 000	Dortmund, krfr. Stadt
		914 000	Hagen, krfr. Stadt
		915 000	Hamm, krfr. Stadt
		916 000	Herne, krfr. Stadt
		954 000	Ennepe-Ruhr-Kreis
		978 000	Kreis Unna

Kur- und Erholungsorte in Nordrhein-Westfalen

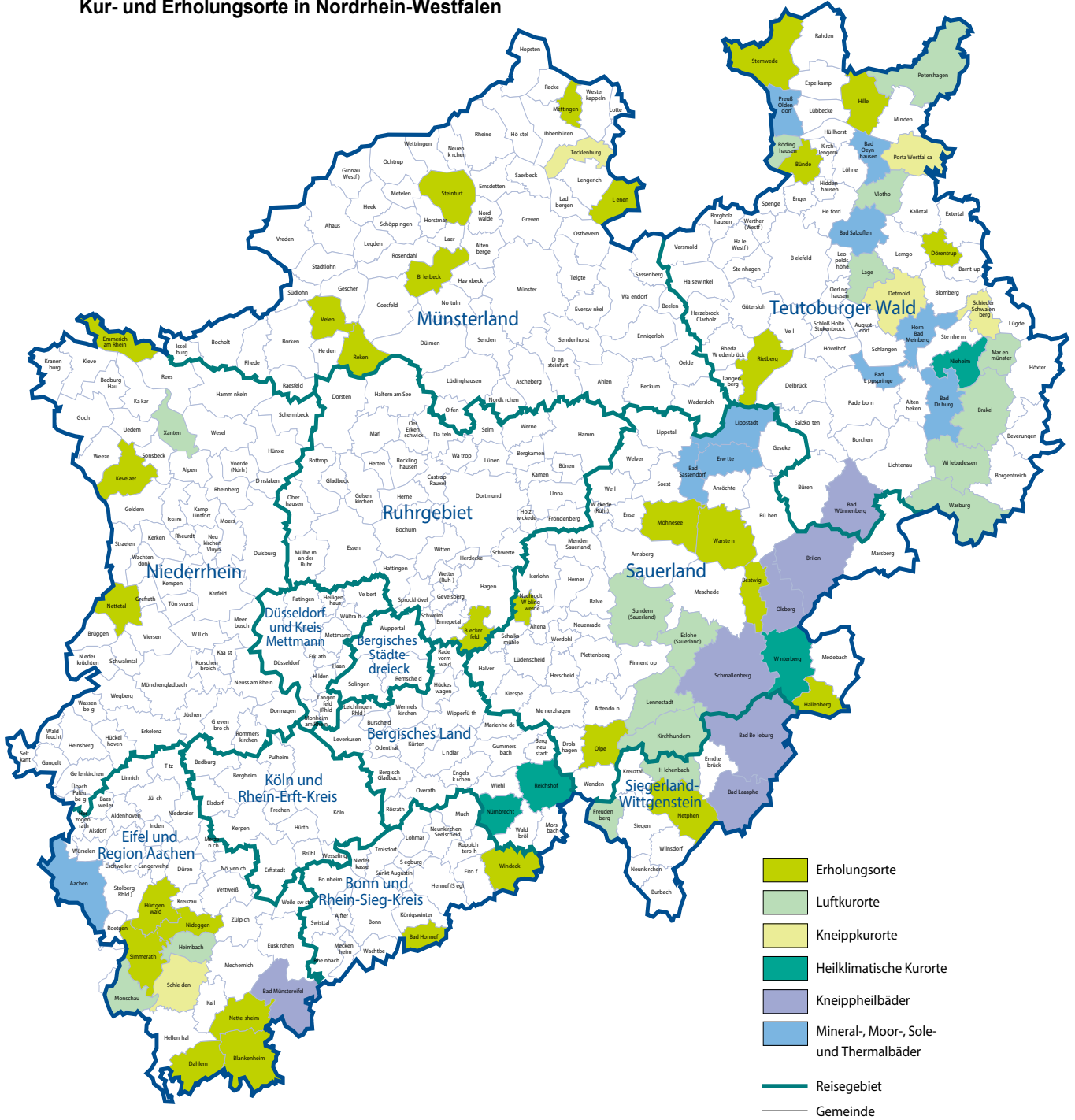

Grafik: IT.NRW

Kurorte und Erholungsorte in Nordrhein-Westfalen

Amtliche Schlüssel-Nummer	Gemeinde	Amtliche Schlüssel-Nummer	Gemeinde
Mineral-, Moor-, Sole- und Thermalbäder		noch: Luftkurort	
334 002	Aachen, Stadt	966 016	Kirchhundem
762 004	Bad Driburg, Stadt	766 040	Lage, Stadt
774 008	Bad Lippspringe, Stadt	966 020	Lennebstadt, Stadt
770 004	Bad Oeynhausen, Stadt	762 024	Marienmünster, Stadt
766 008	Bad Salzuflen, Stadt	334 020	Monschau, Stadt
974 008	Bad Sassendorf	770 028	Petershagen, Stadt
974 016	Erwitte, Stadt	758 028	Rödinghausen
766 032	Horn-Bad Meinberg, Stadt	958 044	Sundern (Sauerland), Stadt
974 028	Lippstadt, Stadt	758 036	Vlotho, Stadt
770 036	Preußisch-Oldendorf, Stadt	762 036	Warburg, Stadt
		762 040	Willebadessen, Stadt
		170 052	Xanten, Stadt
Heilklimatischer Kurort		Erholungsort	
762 028	Nieheim, Stadt	382 008	Bad Honnef, Stadt
374 032	Nümbrecht	958 008	Bestwig
374 040	Reichshof	558 008	Billerbeck, Stadt
958 048	Winterberg, Stadt	366 008	Blankenheim
		954 004	Breckerfeld, Stadt
Kneippkurort		758 004	Bünde, Stadt
766 020	Detmold, Stadt	366 012	Dahlem
770 032	Porta Westfalica, Stadt	766 024	Dörentrup
766 060	Schieder-Schwalenberg, Stadt	154 008	Emmerich am Rhein, Stadt
366 036	Schleiden, Stadt	958 020	Hallenberg, Stadt
566 088	Tecklenburg, Stadt	770 012	Hille
		358 016	Hürtgenwald
Kneippheilbad		154 032	Kevelaer, Stadt
970 004	Bad Berleburg, Stadt	566 044	Lienen
970 028	Bad Laasphe, Stadt	566 056	Mettingen
366 004	Bad Münstereifel, Stadt	974 032	Möhnesee
774 040	Bad Wünnenberg, Stadt	962 044	Nachrodt-Wiblingwerde
958 012	Brilon, Stadt	970 032	Netphen, Stadt
958 036	Olsberg, Stadt	366 032	Nettersheim
958 040	Schmallenberg, Stadt	166 016	Nettetal, Stadt
		358 044	Nideggen, Stadt
Luftkurort		966 024	Olpe, Stadt
762 016	Brakel, Stadt	554 044	Reken
958 016	Eslohe (Sauerland)	754 032	Rietberg, Stadt
970 016	Freudenberg, Stadt	334 028	Simmerath
358 012	Heimbach, Stadt	566 084	Steinfurt, Stadt
970 020	Hilchenbach, Stadt	770 044	Stemwede
		554 064	Velen, Stadt
		974 044	Warstein, Stadt
		382 076	Windeck

Stand: Dezember 2018

Veröffentlichungen aus den Bereichen Handel und Verkehr

Entwicklung von Umsatz und Beschäftigung in nordrhein-westfälischen Unternehmen des Einzelhandels, des Kraftfahrzeughandels, des Großhandels und des Gastgewerbes

Inhalt: Jedes der drei monatlich erscheinenden Hefte enthält die vorläufigen Ergebnisse der Umsatzentwicklung und der Entwicklung der Beschäftigtenzahlen als Messzahlen auf der Basis des Jahres 2015 und als prozentuale Abweichung zum Vormonat und zum Vorjahresmonat. Die Ergebnisse werden in einigen Eckzahlen für die wichtigsten Wirtschaftszweige dargestellt.

Einzelhandel: Artikel-Nr. G11
Gastgewerbe: Artikel-Nr. G43
Großhandel: Artikel-Nr. G12
Kraftfahrzeughandel (inkl. Instandhaltung und Reparatur): Artikel-Nr. G15

Fachliche Auskünfte zu diesen Veröffentlichungen erteilen Ihnen gerne Nicolai Lonny und Yu-Ri Löschner unter Telefon-Nr. 0211 9449-3265 bzw. 0211 9449-3786.

Gäste und Übernachtungen im Reiseverkehr Nordrhein-Westfalens

Inhalt: Das Heft enthält vorläufige Ergebnisse von Ankünften, Übernachtungen und Aufenthaltsdauer der Gäste in nordrhein-westfälischen Beherbergungsstätten sowie die Zahl der Beherbergungsstätten, Gästebetten und die prozentuale Kapazitätsauslastung gegliedert nach Bade-, Kur-, Erholungsorten und sonstigen Gemeinden, nach Betriebsarten, Regionaleinheiten, Reisegebieten und nach Herkunftsländern. Dargestellt wird die Anzahl, die prozentuale Veränderung gegenüber dem Vorjahresmonat sowie die durchschnittliche Aufenthaltsdauer in Tagen.

Artikel-Nr. G41

Fachliche Auskünfte zu diesen Veröffentlichungen erteilen Ihnen gerne Numan Yazici und Michael Schumann unter Telefon-Nr. 0211 9449-3819 bzw. 0211 9449-3818.

Straßenverkehrsunfälle in Nordrhein-Westfalen

Inhalt: Der Monatsbericht enthält Ergebnisse von Straßenverkehrsunfällen und dabei Verunglückten in Nordrhein-Westfalen nach Unfallkategorien, nach Straßen-, Unfallarten, Unfalltypen, nach Tagesdatum, Ortslage, Art der Verkehrsbeteiligung, Unfallursachen und nach Fehlverhalten der Fahrzeugführer sowie die Anzahl der Verunglückten nach der Schwere der Verletzung, Altersgruppen und Geschlecht. Dargestellt werden die monatlichen und die kumulierten Zahlen, die Vorjahresergebnisse und die prozentuale Veränderung gegenüber den Vorjahreszeiträumen. Auf Gemeindeebene sind Ergebnisse nach Ortslage und Unfallkategorien enthalten.

Artikel-Nr. H12

Straßenverkehrsunfälle in Nordrhein-Westfalen

Inhalt: Der Bericht enthält Ergebnisse von Straßenverkehrsunfällen und dabei Verunglückten in Nordrhein-Westfalen nach Unfallkategorien, nach Straßen-, Unfallarten, Unfalltypen, nach Tagesdatum, Ortslage, Art der Verkehrsbeteiligung, Unfallursachen und nach Fehlverhalten der Fahrzeugführer sowie die Anzahl der Verunglückten nach der Schwere der Verletzung, Altersgruppen und Geschlecht. Dargestellt werden die Jahreswerte, die Vorjahresergebnisse und die prozentuale Veränderung gegenüber den Vorjahreszeiträumen. Auf Gemeindeebene sind Ergebnisse nach Ortslage und Unfallkategorien enthalten. Zahlreiche Grafiken und eine Farbkarte runden den Bericht ab.

Artikel-Nr. H13

Fachliche Auskünfte zu diesen Veröffentlichungen erteilen Ihnen gerne Anja Koller-Stausebach und Lina Steimann unter Telefon-Nr. 0211 9449-3833 bzw. 0211 9449-3884.

Binnenschifffahrt in Nordrhein-Westfalen

Inhalt: Der Monatsbericht enthält die Entwicklung des Güterverkehrs auf den nordrhein-westfälischen Binnenwasserstraßen nach Verkehrsbeziehungen und Güterabteilungen. Dargestellt werden die monatlichen Gütermengen in Tonnen bzw. der Containerumschlag für Nordrhein-Westfalen, die Mengen des Vormonats und des Vorjahresmonats sowie die kumulierten Jahreshütermengen im Vergleich zum Vorjahreszeitraum mit der prozentualen Veränderung.

Artikel-Nr. H21

Fachliche Auskünfte zu dieser Veröffentlichung erteilen Ihnen gerne Sabine Schmidt und Lina Steimann unter Telefon-Nr. 0211 9449-3826 bzw. 0211 9449-3884.