



und Erden. . .	2	x	.	.	1200	Tabakerzeugnisse (ohne Abfälle)	5	x
rdgas-	-	-	-	-	1299	Veredlung von Erzeugnissen dieser Güter- abteilung	-	-
ergbau	2	x	.	.	13	Textilien	237	x
und Erden. . .	92	x	4 232 700	32	1310	Textile Spinnstoffe und Garne.	10	17 099 206
.	22	x	196 962	7	1320	Gewebe.	43	69 407 753
.	157	x	4 410 627	31	1330	Textilveredlung.	48	x
.	10	x	9 609 047	5	1391	Gewirke und Gestricke.	12	x
erzeugnisse .	6	x	148 319	14	1392	Konfektionierte Textilwaren (ohne Bekleidung)	70	x
oren,	12	x	495 480	26	1393	Teppiche und textile Fußbodenbeläge, auch konfektioniert	kg	14
.	42	x	1 211 722	36	1394	Sellerwaren	kg	4
.	11	.	2 885 581	30	1395	Vliesstoffe (auch getränkt, bestrichen, überzogen oder mit Lagen versehen) und Erzeugnisse daraus (ohne Bekleidung).	kg	12
.	4	.	97 467	16	1396	Technische Textilien	65	x
peiseeis)	27	x	1 342 737	8	1399	Sonstige Textilwaren, a. n. g.	5	x
.	4	x	85 542 600	10	14	Bekleidung	49	x
.	26	x	577 201	19	1411	Bekleidung aus Leder oder rekonstituiertem Leder (einschl. Mänteln) (ohne Bekleidungs- zubehör, Schuhe und Kopfbedeckungen)	-	-
.	13	x	460 971	42	1412	Arbeits- und Berufsbekleidung	St	11
.	508	x	3 186 592	26	1413	Sonstige Oberbekleidung (ohne Arbeits- und Berufsbekleidung).	St	19
.	55	.	.	.	1414	Wäsche.	11	x
.	2	.	.	.	1419	Bekleidung und Bekleidungszubehör, a. n. g.	12	x
.	7	.	.	30	1420	Pelzwaren	-	-
.	41	.	605 557 331	26	1431	Strumpfwaren.	4	x
.	11	.	124 048 886	17	1439	Bekleidung a. n. g., aus Gewirken oder Gestricken	St	4
.	24	x	474 688	18	1499	Veredlung von Erzeugnissen dieser Güterab- teilung (ohne Bekleidung aus textilen Stoffen)	2	x
.	24	x	465 843	.	15	Leder und Lederwaren	33	x
ereitungen, n oder zum einem Inhalt	2	.	.	17	1511	Leder und Lederfaserstoff; zugerichtete und gefärbte Felle	4	x
.	61	x	786 590	12	1512	Lederwaren (ohne Lederbekleidung und Schuhe)	16	x
.	29	x	453 031	.	1520	Schuhe	13	x
ereitet	26	.	.	.	1599	Veredlung von Erzeugnissen dieser Güter- abteilung
Güter-

Statistische Berichte Gäste und Übernachtungen im Reiseverkehr Nordrhein-Westfalens

Juni 2022



Gäste und Übernachtungen im Reiseverkehr Nordrhein-Westfalens

Juni 2022

Herausgegeben von
Information und Technik Nordrhein-Westfalen, Statistisches Landesamt
Mauerstraße 51, 40476 Düsseldorf • Postfach 10 11 05, 40002 Düsseldorf
Telefon +49211 9449-01 • Telefax +49211 9449-8000
Internet: <http://www.it.nrw>
E-Mail: poststelle@it.nrw.de

Erschienen im August 2022

Alle Statistischen Berichte finden Sie als PDF-Datei zum kostenlosen
Download in unserer Internet-Rubrik Aktuell / Publikationen.
© Information und Technik NRW, Düsseldorf, 2022
Auszugsweise Vervielfältigung und Verbreitung mit Quellenangabe gestattet.

Inhalt

	Seite
Vorbemerkungen	4
Hinweis	5
Grafiken	6
 Tabellenteil	
1. Entwicklung der Ankünfte und Übernachtungen	8
2. Kapazität und Leistung der Beherbergungsstätten im Juni 2022 nach	
2.1 Verwaltungsbezirken	9
2.2 Gemeindegruppen und Betriebsarten	23
2.3 Reisegebieten und Betriebsarten	27
2.4 Reisegebieten und Herkunftsländern	31
3. Leistung der Beherbergungsstätten von Januar bis Juni 2022 nach	
3.1 Verwaltungsbezirken	44
3.2 Gemeindegruppen und Betriebsarten	58
3.3 Reisegebieten und Betriebsarten	62
3.4 Reisegebieten und Herkunftsländern	66
4.1 Leistung der Campingplätze nach Herkunftsländern	79
4.2 Leistung der Campingplätze nach Herkunftsländern – kumulierte Ergebnisse	80
 Karte	
Reisegebiete in Nordrhein-Westfalen	97
Übersicht der Reisegebiete / Regionen in Nordrhein-Westfalen	98
 Karte	
Kur- und Erholungsorte in Nordrhein-Westfalen	99
Verzeichnis der Kurorte und Erholungsorte in Nordrhein-Westfalen	100
 Veröffentlichungen	 101

Vorbemerkungen

In der Beherbergungsstatistik des Reiseverkehrs werden monatlich die angekommenen Gäste und Gästeübernachtungen in Beherbergungsbetrieben und auf Campingplätzen erfasst, wobei die Gäste aus dem Ausland nach dem Herkunftsland (ständiger Wohnsitz) untergliedert werden. Bei Beherbergungsbetrieben wird die Zahl der angebotenen Betten und bei Campingplätzen die Zahl der angebotenen Stellplätze erhoben. Einmal jährlich wird bei Betrieben der klassischen Hotellerie zum Stichtag 31. Juli die Zahl der angebotenen Gästezimmer erfasst und in der Juli-Ausgabe dieses Berichts veröffentlicht.

Die Rechtsgrundlage dieser Erhebung ist das „Gesetz zur Neuordnung der Statistik über die Beherbergung im Reiseverkehr (Beherbergungsstatistikgesetz – BeherbStatG) vom 22. Mai 2002“ (BGBl. I S. 1642), zuletzt geändert durch Artikel 11 des Gesetzes vom 28. Juli 2015 (BGBl. I S. 1400). Nach § 3 (I) dieses Gesetzes werden nur Beherbergungsbetriebe in die Erhebung einbezogen, die zehn und mehr Schlafgelegenheiten bzw. bei Campingplätzen zehn und mehr Stellplätze aufweisen.

Darstellung der Ergebnisse

Die vorliegenden Monatsergebnisse enthalten vorläufige Zahlen. In der Regel weichen aber die endgültigen Ergebnisse nur geringfügig davon ab. In den aufsummierten Teiljahresergebnissen im zweiten Teil des Berichtes fließen jeweils nachträgliche Meldungen von Beherbergungsbetrieben ein, so dass diese Ergebnisse im Laufes des Jahres beständiger werden.

Zurzeit gibt es in Nordrhein-Westfalen zwei Gemeinden (von 396), die keine Beherbergungsstätte mit zehn und mehr Betten haben. Sie werden in der Erhebung nicht berücksichtigt.

Die Zahl der prädikatisierten Orte in Nordrhein-Westfalen beträgt zurzeit 72. Darunter befinden sich 10 Mineral-, Moor-, Sole- und Thermalbäder, 4 Heilklimatische Kurorte, 5 Kneippkurorte, 7 Kneippheilbäder, 16 Luftkurorte und 30 Erholungsorte. Eine Übersicht der Lage dieser Orte finden Sie am Ende des Berichtes.

Hinweis

Abweichungen in den Summen ergeben sich aus dem Runden der Einzelwerte

Eventuelle Abweichungen der Monatswerte in Tabelle 1 gegenüber den Monatswerten vorangegangener Statistischer Berichte ergeben sich durch Nachmeldungen.

Zeichenerklärung

(nach DIN 55 301)

0	weniger als die Hälfte von 1 in der letzten besetzten Stelle, jedoch mehr als nichts
–	nichts vorhanden (genau null)
...	Angabe fällt später an
x	Tabellenfach gesperrt, weil Aussage nicht sinnvoll
.	Zahlenwert unbekannt oder geheim zu halten

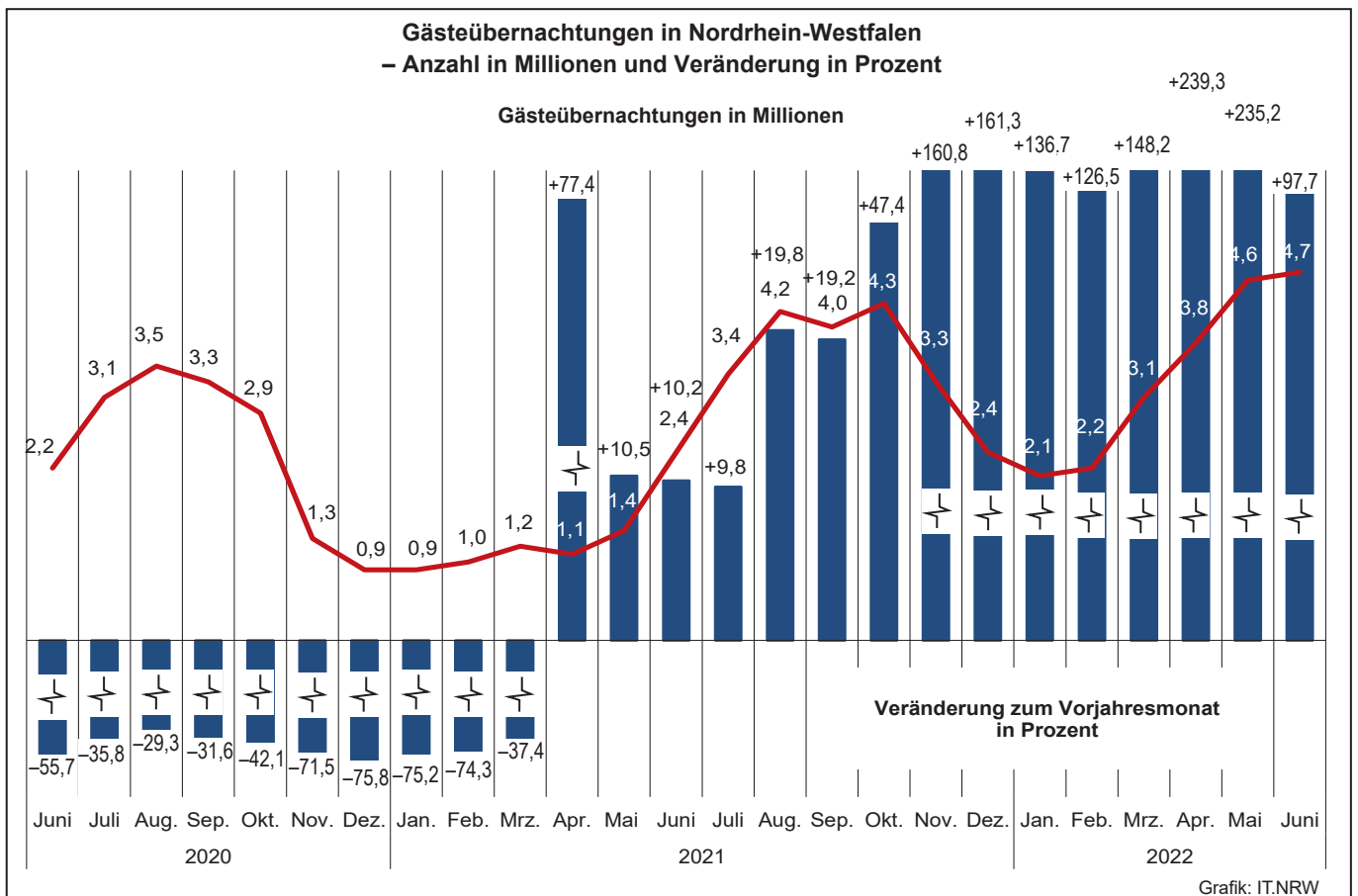
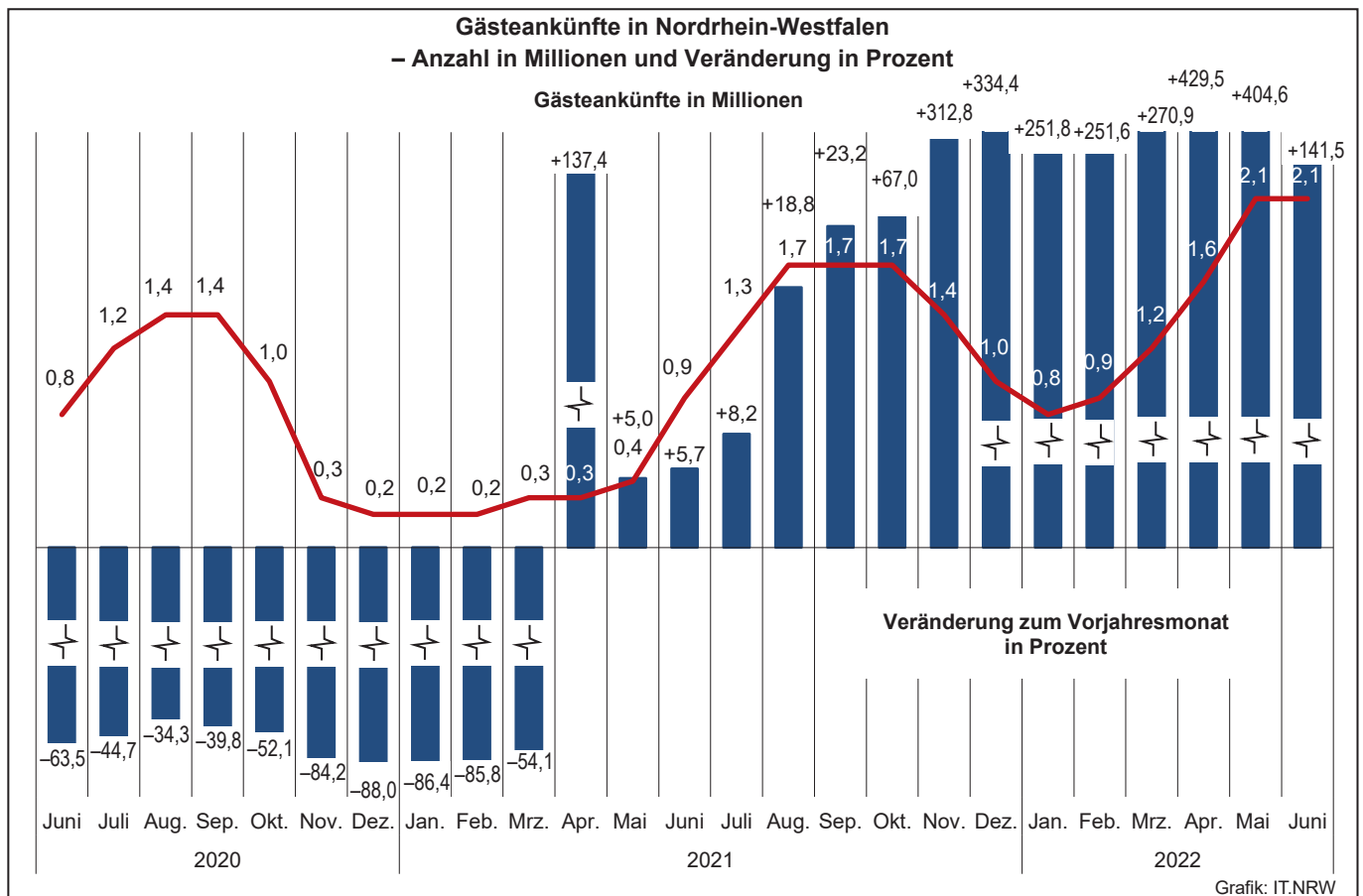

Übernachtungen in NRW je 1 000 Einwohner/-innen nach Reisegebieten
sowie Anteil der deutschen und ausländischen Gäste im Juni 2022

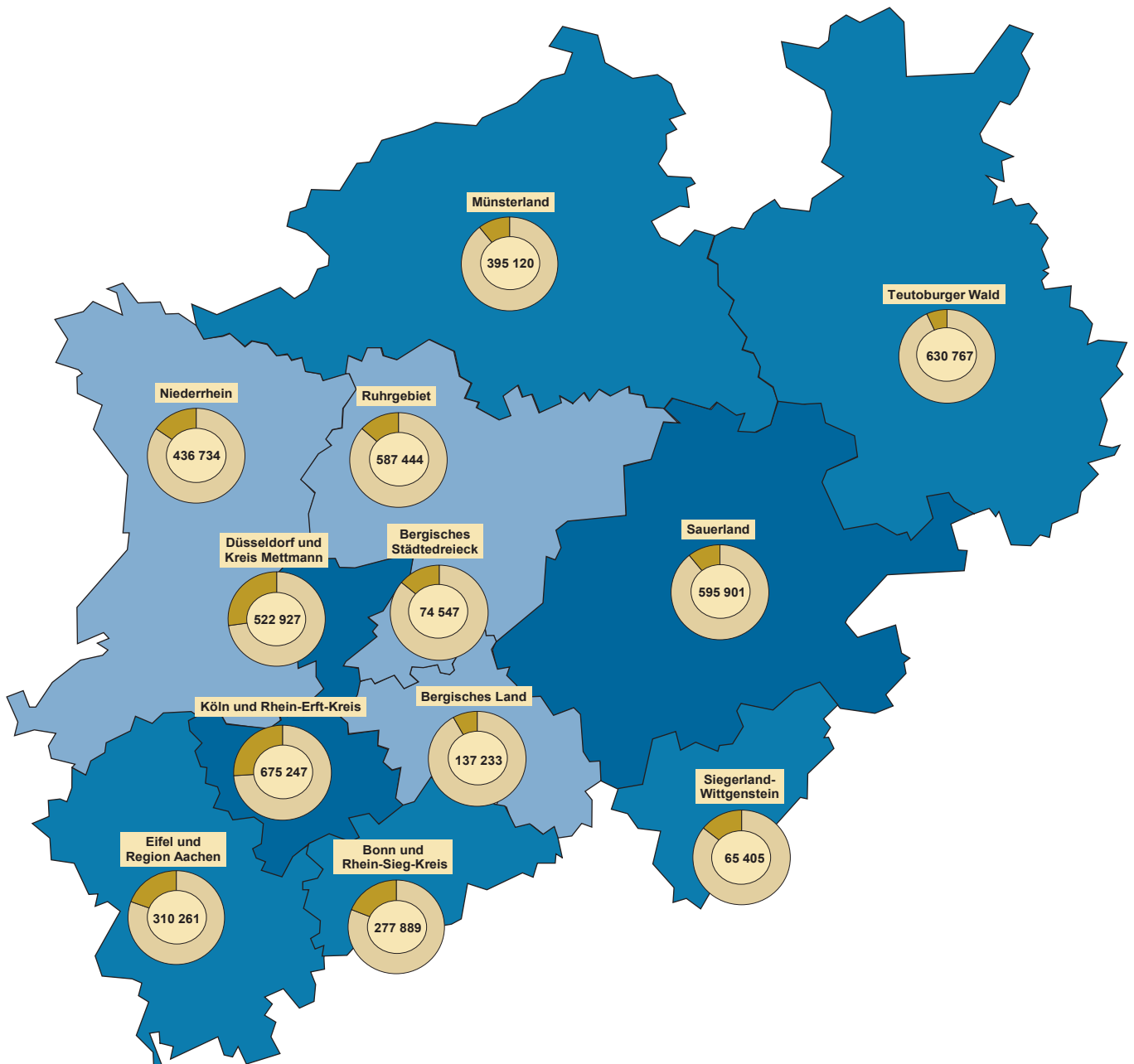

Beherbergungsintensität der
Übernachtungen je 1 000 Einwohner/-innen

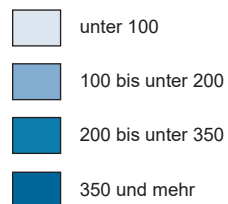

Kreisdiagramme

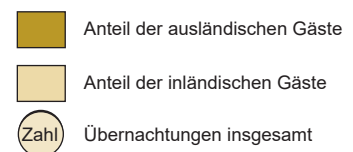

Grafik: IT.NRW

1. Entwicklung der Ankünfte und Übernachtungen

Zeitraum	Ankünfte		Übernachtungen		Ankünfte		Übernachtungen		
	aller Gäste	ausländischer Gäste	aller Gäste	ausländischer Gäste	aller Gäste	ausländischer Gäste	aller Gäste	ausländischer Gäste	
	Anzahl				Veränderungen zum Vorjahresmonat in %				
2020	Januar	1 635 883	366 251	3 620 035	756 955	+0,6	-5,7	-0,1	-6,9
	Februar	1 715 573	381 790	3 825 772	832 684	+2,9	+6,3	+6,4	+9,8
	März	731 605	115 579	1 973 435	258 351	-63,0	-73,0	-53,7	-70,5
	April	125 734	12 043	630 136	50 253	-93,4	-97,1	-85,2	-93,9
	Mai	387 720	27 827	1 245 344	86 992	-82,6	-93,9	-73,4	-90,2
	Juni	814 042	85 308	2 162 091	203 938	-63,5	-81,6	-55,7	-78,8
	Juli	1 181 470	203 613	3 139 781	493 307	-44,7	-58,9	-35,8	-53,4
	August	1 391 546	241 272	3 482 914	589 613	-34,3	-51,8	-29,3	-47,2
	September	1 369 645	179 440	3 327 131	414 584	-39,8	-60,9	-31,6	-55,5
	Oktober	1 045 562	91 579	2 885 312	229 171	-52,1	-82,0	-42,1	-79,1
	November	338 887	34 593	1 265 179	112 121	-84,2	-92,5	-71,5	-87,6
	Dezember	218 868	24 860	931 808	84 424	-88,0	-94,8	-75,8	-90,8
2021	Januar	221 825	25 305	898 773	84 183	-86,4	-93,1	-75,2	-88,9
	Februar	242 821	26 688	983 692	88 205	-85,8	-93,0	-74,3	-89,4
	März	335 675	37 534	1 234 976	115 155	-54,1	-67,5	-37,4	-55,4
	April	298 477	34 668	1 117 746	110 026	+137,4	+187,9	+77,4	+118,9
	Mai	407 234	42 004	1 376 210	122 646	+5,0	+50,9	+10,5	+41,0
	Juni	860 430	83 648	2 381 611	203 789	+5,7	-1,9	+10,2	-0,1
	Juli	1 278 414	174 114	3 447 397	426 048	+8,2	-14,5	+9,8	-13,6
	August	1 653 484	233 820	4 172 512	543 631	+18,8	-3,1	+19,8	-7,8
	September	1 686 874	241 908	3 966 486	534 952	+23,2	+34,8	+19,2	+29,0
	Oktober	1 745 965	283 119	4 252 367	633 304	+67,0	+209,2	+47,4	+176,3
	November	1 399 087	242 201	3 299 184	518 041	+312,8	+600,1	+160,8	+362,0
	Dezember	950 667	211 869	2 434 513	444 549	+334,4	+752,2	+161,3	+426,6
2022	Januar	780 290	139 824	2 127 352	321 144	+251,8	+452,6	+136,7	+281,5
	Februar	853 724	150 005	2 228 326	354 009	+251,6	+462,1	+126,5	+301,3
	März	1 244 908	194 619	3 064 688	436 356	+270,9	+418,5	+148,2	+278,9
	April	1 580 337	278 426	3 792 704	591 131	+429,5	+703,1	+239,3	+437,3
	Mai	2 054 856	362 351	4 613 247	761 039	+404,6	+762,7	+235,2	+520,5
	Juni	2 078 172	360 793	4 709 475	758 195	+141,5	+331,3	+97,7	+272,0
	Juli
	August
	September
	Oktober
	November
	Dezember

2.1 Kapazität und Leistung der Beherbergungsstätten nach Verwaltungsbezirken

Juni 2022

Amtliche Schlüsselnummer	Verwaltungsbezirk	Betriebe		Betten			Mittlere Aufenthaltsdauer ³⁾	
		geöffnete	Veränderung ¹⁾	angebotene	Veränderung ¹⁾	mittlere Auslastung ²⁾	aller Gäste	ausländischer Gäste
	Kreisfreie Städte							
111 000	Düsseldorf	216	+17,4	33 201	+31,9	43,6	1,7	1,9
112 000	Duisburg	47	+11,9	4 012	+3,0	42,1	1,8	1,8
113 000	Essen	104	+16,9	11 749	+18,1	38,2	2,0	1,9
114 000	Krefeld	23	+15,0	1 895	+16,8	39,5	2,0	1,8
116 000	Mönchengladbach	29	+26,1	2 695	+44,4	48,3	2,1	2,3
117 000	Mülheim an der Ruhr	24	-	1 383	-1,4	32,0	1,9	2,4
119 000	Oberhausen	31	+3,3	3 696	+52,9	37,9	2,2	2,3
120 000	Remscheid	15	-6,3	848	-3,1	33,3	2,0	1,9
122 000	Solingen	17	-	866	+2,1	30,1	2,0	2,8
124 000	Wuppertal	42	+10,5	4 127	+11,3	46,6	2,5	2,0
154 000	Kreis Kleve	124	+2,5	5 634	+8,9	44,3	2,1	1,7
154 004	Bedburg-Hau	2	-33,3	12	-85,9	.	.	.
154 008	Emmerich am Rhein, Stadt	11	-8,3	282	+8,9	47,1	1,7	1,8
154 012	Geldern, Stadt	12	+9,1	622	+6,9	50,7	3,6	1,9
154 016	Goch, Stadt	11	+10,0	479	+10,4	53,9	2,1	2,3
154 020	Issum	5	-	62	-	26,7	2,3	2,0
154 024	Kalkar, Stadt	8	-	1 160	+0,9	37,1	2,2	1,8
154 028	Kerken	6	+20,0	100	+17,6	28,7	1,8	2,6
154 032	Kevelaer, Stadt	15	-16,7	735	+7,1	38,3	2,0	2,0
154 036	Kleve, Stadt	11	+10,0	604	+1,2	47,1	2,0	2,0
154 040	Kranenburg	4	+33,3	260	x	46,5	2,5	1,6
154 044	Rees, Stadt	10	-	275	-	51,6	2,2	1,9
154 048	Rheurdt	3	+50,0	109	+122,4	44,2	2,2	2,0
154 052	Straelen, Stadt	8	+14,3	199	+15,0	37,8	2,0	2,1
154 056	Uedem	5	+25,0	187	+6,9	73,2	3,1	1,6
154 060	Wachtendonk	6	-	149	+17,3	.	.	.
154 064	Weeze	7	-	399	-	48,7	1,4	1,1
158 000	Kreis Mettmann	90	+7,1	6 892	+17,9	39,4	1,9	2,2
158 004	Erkrath, Stadt	4	+33,3	152	+44,8	43,0	1,4	1,3
158 008	Haan, Stadt	5	+25,0	425	+32,0	34,5	2,4	3,1
158 012	Heiligenhaus, Stadt	4	-20,0	213	-8,6	.	.	.
158 016	Hilden, Stadt	10	-9,1	903	-13,4	38,4	2,4	2,6
158 020	Langenfeld (Rhld.), Stadt	10	-9,1	446	-7,3	29,2	1,8	2,1
158 024	Mettmann, Stadt	8	+14,3	963	+85,2	35,1	1,8	2,0
158 026	Monheim am Rhein, Stadt	8	-	757	+2,0	42,5	2,1	2,5
158 028	Ratingen, Stadt	27	+22,7	2 468	+32,9	44,8	1,8	2,2
158 032	Velbert, Stadt	12	+9,1	502	+3,7	39,1	1,8	1,5
158 036	Wülfrath, Stadt	2	-	63	+6,8	.	.	.
162 000	Rhein-Kreis Neuss	83	+2,5	5 580	+2,2	45,8	2,3	2,3
162 004	Dormagen, Stadt	16	+6,7	711	+2,6	52,3	3,2	3,1
162 008	Grevenbroich, Stadt	12	-	572	-4,0	35,6	2,2	2,2
162 012	Jüchen, Stadt	3	-	78	+2,6	39,9	1,7	2,1
162 016	Kaarst, Stadt	8	+14,3	518	+6,8	33,8	1,6	1,8
162 020	Korschenbroich, Stadt	7	-	329	-	74,6	10,2	3,0
162 022	Meerbusch, Stadt	18	-10,0	746	-22,6	65,7	5,5	5,3
162 024	Neuss, Stadt	15	+15,4	2 562	+13,8	39,9	1,5	1,7
162 028	Rommerskirchen	4	-	64	-	24,5	3,4	6,2
166 000	Kreis Viersen	61	+3,4	2 702	+14,4	46,4	2,4	2,4
166 004	Brüggen	8	+14,3	393	+469,6	24,6	2,2	1,7
166 008	Grefrath	4	-	182	-4,2	21,2	2,3	1,6
166 012	Kempfen, Stadt	7	-	310	+6,9	28,4	2,9	2,5
166 016	Nettetal, Stadt	13	-7,1	886	-2,4	66,5	2,4	2,4
166 020	Niederkrüchten	9	+12,5	90	-6,3	50,3	2,7	2,1
166 024	Schwalmtal	2	+100,0	40	+233,3	.	.	.
166 028	Tönisvorst, Stadt	2	-	37	+8,8	.	.	.
166 032	Viersen, Stadt	7	-	188	-1,1	43,0	2,1	2,2
166 036	Willich, Stadt	9	-	576	+0,7	49,1	2,3	2,8
170 000	Kreis Wesel	106	-	4 627	+2,2	45,3	2,1	2,5
170 004	Alpen	4	-	96	-	48,4	2,1	1,8
170 008	Dinslaken, Stadt	8	-11,1	298	-5,4	43,6	2,0	2,0
170 012	Hamminkeln, Stadt	9	-	329	-0,9	57,2	2,9	11,3
170 016	Hünxe	5	+25,0	138	+94,4	32,4	2,1	2,5
170 020	Kamp-Lintfort, Stadt	5	-	362	+0,3	40,2	1,5	1,7

1) Veränderung gegenüber dem Vorjahresmonat in % – 2) mittlere Auslastung = (Übernachtungen / angebotene Bettentage) * 100 – 3) mittlere Aufenthaltsdauer (in Tagen) = Übernachtungen / Ankünfte

Noch: 2.1 Kapazität und Leistung der Beherbergungsstätten nach Verwaltungsbezirken

Juni 2022

Amtliche Schlüsselnummer	Verwaltungsbezirk	Ankünfte				Übernachtungen			
		aller Gäste	Veränderung ¹⁾	ausländischer Gäste	Veränderung ¹⁾	aller Gäste	Veränderung ¹⁾	ausländischer Gäste	Veränderung ¹⁾
	Kreisfreie Städte								
111 000	Düsseldorf	255 174	+259,0	64 774	+409,6	441 425	+273,6	122 692	+471,9
112 000	Duisburg	27 441	+162,3	4 816	+396,0	50 642	+132,8	8 889	+434,2
113 000	Essen	69 269	+193,5	11 891	+478,4	136 601	+132,4	22 362	+446,2
114 000	Krefeld	11 176	+164,1	2 511	+178,7	21 849	+170,4	4 621	+206,0
116 000	Mönchengladbach	18 211	+148,3	3 306	+306,1	39 039	+111,0	7 631	+412,5
117 000	Mülheim an der Ruhr	7 162	+104,0	940	+168,6	13 251	+67,2	2 233	+106,8
119 000	Oberhausen	19 691	+207,8	3 339	+286,0	43 310	+105,0	7 634	+239,1
120 000	Remscheid	4 238	+167,7	576	+305,6	8 478	+147,0	1 091	+271,1
122 000	Solingen	4 243	+239,4	776	x	8 404	+231,5	2 160	x
124 000	Wuppertal	23 098	+199,6	3 527	x	57 665	+153,4	7 183	x
	Kreis Kleve	47 193	+99,2	8 409	+286,4	100 850	+70,3	14 644	+145,7
154 004	Bedburg-Hau
154 008	Emmerich am Rhein, Stadt	4 180	+62,3	794	x	7 096	+55,0	1 409	+247,0
154 012	Geldern, Stadt	2 902	+29,5	245	+80,1	10 333	+23,8	462	+51,5
154 016	Goch, Stadt	5 216	+37,3	906	-0,2	10 977	+24,0	2 082	-6,2
154 020	Issum	657	+143,3	61	x	1 485	+91,6	122	x
154 024	Kalkar, Stadt	9 529	+177,0	1 620	x	21 342	+115,5	2 868	x
154 028	Kerken	1 396	+298,9	56	x	2 466	+413,8	143	x
154 032	Kevelaer, Stadt	5 865	+154,3	955	x	11 610	+88,4	1 901	+24,8
154 036	Kleve, Stadt	4 735	+176,9	807	+407,5	9 563	+130,1	1 582	+343,1
154 040	Kranenburg	1 612	x	615	x	4 097	x	959	x
154 044	Rees, Stadt	2 561	+15,1	260	+340,7	5 522	+51,4	484	+450,0
154 048	Rheurdt	697	x	3	x	1 528	x	6	x
154 052	Straelen, Stadt	1 453	+50,1	185	+184,6	2 899	+25,2	391	+152,3
154 056	Uedem	1 379	+107,4	23	x	4 302	+123,1	36	x
154 060	Wachtendonk
154 064	Weeze	4 308	+112,8	1 840	+447,6	5 888	+111,3	1 965	+373,5
	Kreis Mettmann	42 464	+273,4	8 817	x	81 502	+238,6	19 754	+451,2
158 004	Erkrath, Stadt	1 424	+471,9	136	x	1 961	+255,9	175	+483,3
158 008	Haan, Stadt	1 840	+146,6	344	+398,6	4 402	+217,8	1 080	x
158 012	Heiligenhaus, Stadt
158 016	Hilden, Stadt	4 318	+111,1	588	+267,5	10 402	+88,4	1 539	+191,5
158 020	Langenfeld (Rhld.), Stadt	2 172	+124,8	461	+191,8	3 901	+105,5	956	+172,4
158 024	Mettmann, Stadt	5 735	+325,8	1 735	x	10 142	+254,4	3 519	x
158 026	Monheim am Rhein, Stadt	4 683	+265,6	1 046	+439,2	9 765	+294,2	2 634	x
158 028	Ratingen, Stadt	18 017	+432,3	4 034	x	33 168	+406,3	8 875	x
158 032	Velbert, Stadt	3 274	+254,3	363	x	5 886	+213,6	557	+440,8
158 036	Wülfrath, Stadt
	Rhein-Kreis Neuss	34 160	+177,2	5 007	+304,4	77 672	+84,4	11 309	+205,0
162 004	Dormagen, Stadt	3 603	+174,4	666	+484,2	11 499	+54,0	2 056	+212,9
162 008	Grevenbroich, Stadt	2 748	+120,2	268	+155,2	6 117	+65,9	580	+82,4
162 012	Jüchen, Stadt	562	+217,5	55	+266,7	933	+195,3	113	+413,6
162 016	Kaarst, Stadt	3 205	+247,6	428	+350,5	5 247	+314,1	784	+464,0
162 020	Korschenbroich, Stadt	725	+53,3	23	-37,8	7 361	+22,1	68	-32,7
162 022	Meerbusch, Stadt	2 780	+103,5	404	+174,8	15 364	+29,4	2 133	+112,0
162 024	Neuss, Stadt	20 400	+204,3	3 125	+340,8	30 681	+175,5	5 338	+289,6
162 028	Rommerskirchen	137	+14,2	38	+137,5	470	+36,2	237	+149,5
	Kreis Viersen	17 944	+139,5	3 105	x	42 408	+142,8	7 309	x
166 004	Brüggen	2 062	+271,5	373	x	4 491	+144,2	622	x
166 008	Grefrath	527	+77,4	57	+338,5	1 234	+76,5	93	+416,7
166 012	Kempfen, Stadt	1 309	+126,9	175	x	3 761	+65,8	431	x
166 016	Nettetal, Stadt	7 250	+209,8	1 485	x	17 674	+290,5	3 573	x
166 020	Niederkrüchten	1 268	+56,9	140	+438,5	3 377	+43,6	295	x
166 024	Schwalmtal
166 028	Tönisvorst, Stadt
166 032	Viersen, Stadt	1 173	+43,2	129	+21,7	2 426	+72,7	286	+55,4
166 036	Willich, Stadt	3 701	+100,6	674	+252,9	8 483	+111,8	1 877	+393,9
	Kreis Wesel	36 910	+68,5	3 583	+126,5	79 088	+49,6	8 842	+79,3
170 004	Alpen	744	+109,6	68	+277,8	1 528	+140,6	123	+324,1
170 008	Dinslaken, Stadt	2 104	+86,7	253	+438,3	4 167	+53,8	514	+240,4
170 012	Hamminkeln, Stadt	2 276	+14,8	90	+30,4	6 543	-18,5	1 018	-17,2
170 016	Hünxe	875	+499,3	26	x	1 844	+334,9	65	+490,9
170 020	Kamp-Lintfort, Stadt	2 893	+122,9	171	+235,3	4 484	+83,2	297	+99,3

Anmerkungen Seite 9

Noch: 2.1 Kapazität und Leistung der Beherbergungsstätten nach Verwaltungsbezirken

Juni 2022

Amtliche Schlüsselnummer	Verwaltungsbezirk	Betriebe		Betten			Mittlere Aufenthaltsdauer ³⁾	
		geöffnete	Veränderung ¹⁾	angebotene	Veränderung ¹⁾	mittlere Auslastung ²⁾	aller Gäste	ausländischer Gäste
	Noch: Kreis Wesel							
170 024	Moers, Stadt	15	–	746	–0,5	47,1	2,3	1,7
170 028	Neukirchen-Vluyn, Stadt	3	–	210	+48,9	45,5	2,3	3,0
170 032	Rheinberg, Stadt	5	–	147	–	28,6	1,6	1,7
170 036	Schermbeck	10	–	489	–0,4	44,8	2,0	2,8
170 040	Sonsbeck	6	–	202	+0,5	46,1	3,0	2,0
170 044	Voerde (Niederrhein), Stadt	3	–	145	–1,4	34,6	1,9	1,7
170 048	Wesel, Stadt	14	–	800	–1,0	43,7	2,0	2,6
170 052	Xanten, Stadt	19	–	665	–0,3	51,1	2,0	2,6
100 000	Reg.-Bez. Düsseldorf	1 012	+8,4	89 907	+19,7	42,4	1,9	2,0
	Kreisfreie Städte							
314 000	Bonn	89	+6,0	9 677	+16,4	52,7	2,1	2,6
315 000	Köln	266	+16,2	35 589	+17,7	51,1	1,7	1,8
316 000	Leverkusen	21	+10,5	1 382	+8,1	38,4	2,2	2,7
	Städteregion Aachen	183	+2,8	9 339	+3,5	49,0	2,2	1,8
334 002	Aachen, kreisfreie Stadt	57	–	5 129	+2,6	52,6	2,0	1,7
334 004	Alsdorf, Stadt	5	+25,0	118	+20,4	48,3	2,0	1,6
334 008	Baesweiler, Stadt	4	–	119	+7,2	21,4	1,8	1,7
334 012	Eschweiler, Stadt	13	+8,3	402	+37,7	49,3	2,1	1,7
334 016	Herzogenrath, Stadt	3	–	102	–	40,6	2,2	2,9
334 020	Monschau, Stadt	41	–2,4	1 229	–3,0	45,9	2,5	1,9
334 024	Roetgen	5	–16,7	89	–15,2	52,2	1,7	1,8
334 028	Simmerath	42	+13,5	1 500	+6,8	43,2	3,2	2,5
334 032	Stolberg (Rhld.), Stadt	6	–14,3	277	–5,8	45,1	2,3	1,8
334 036	Würselen, Stadt	7	+16,7	374	+7,5	46,4	1,9	1,8
	Kreis Düren	83	–2,4	4 082	+0,7	40,5	2,5	2,7
358 004	Aldenhoven	2	–	24	–	.	.	.
358 008	Düren, Stadt	14	–6,7	825	–1,0	48,1	1,9	1,9
358 012	Heimbach, Stadt	20	–4,8	1 470	–0,9	42,0	3,3	3,8
358 016	Hürtgenwald	7	+16,7	284	+1,8	31,8	3,2	2,3
358 020	Inden	1	–50,0	15	–70,6	.	.	.
358 024	Jülich, Stadt	8	–11,1	529	+18,3	39,7	1,8	1,9
358 028	Kreuzau	3	–25,0	108	–16,3	40,6	2,1	1,7
358 032	Langerwehe	2	–	22	–	.	.	.
358 036	Linnich, Stadt	3	–	60	–	17,7	1,5	1,4
358 040	Merzenich	1	–	22	–	.	.	.
358 044	Nideggen, Stadt	17	+13,3	579	+3,4	37,8	2,5	2,3
358 048	Niederzier	4	–	117	–	20,9	1,5	1,3
358 052	Nörvenich	1	–	27	–	.	.	.
358 056	Titz	–	–	–	–	–	–	–
358 060	Vettweiß	–	–	–	–	–	–	–
	Rhein-Erft-Kreis	99	–4,8	7 510	+14,7	50,4	2,8	2,5
362 004	Bedburg, Stadt	6	–	361	+6,8	20,9	1,5	3,1
362 008	Bergheim, Stadt	11	–15,4	406	–9,6	61,5	3,7	9,0
362 012	Brühl, Stadt	18	+5,9	2 829	+61,9	48,6	2,4	1,4
362 016	Elsdorf, Stadt	4	–	91	–2,2	32,1	4,9	5,5
362 020	Erfstadt, Stadt	7	–12,5	138	–20,7	28,0	3,5	1,0
362 024	Frechen, Stadt	10	+11,1	691	+3,3	47,7	1,8	1,8
362 028	Hürth, Stadt	14	–	1 494	+0,1	77,3	5,3	5,8
362 032	Kerpen, Stadt	16	–11,1	888	–4,6	38,9	2,4	1,5
362 036	Pulheim, Stadt	8	–11,1	326	–6,3	29,3	1,8	2,1
362 040	Wesseling, Stadt	5	–16,7	286	–5,9	33,2	2,0	1,6
	Kreis Euskirchen	125	–5,3	6 091	+3,6	43,6	3,3	3,3
366 004	Bad Münstereifel, Stadt	13	–13,3	1 067	+14,5	66,3	9,7	2,5
366 008	Blankenheim	20	–	629	+31,6	37,6	2,8	1,8
366 012	Dahlem	13	+8,3	1 238	–3,1	38,3	4,2	4,6
366 016	Euskirchen, Stadt	11	–8,3	556	+3,9	40,2	1,7	1,6
366 020	Hellenthal	20	–	488	+47,9	36,8	2,5	3,0
366 024	Kall	11	–	487	+5,4	38,0	2,4	1,8
366 028	Mechernich, Stadt	9	–	216	+1,4	.	.	.
366 032	Nettersheim	5	–28,6	236	–17,2	35,8	2,4	–
366 036	Schleiden, Stadt	17	–10,5	1 013	–15,3	40,3	3,2	3,4
366 040	Weilerswist	2	–	40	–	.	.	.
366 044	Zülpich, Stadt	4	–20,0	121	–6,2	66,0	3,6	1,7

Anmerkungen Seite 9

Noch: 2.1 Kapazität und Leistung der Beherbergungsstätten nach Verwaltungsbezirken

Juni 2022

Amtliche Schlüsselnummer	Verwaltungsbezirk	Ankünfte				Übernachtungen			
		aller Gäste	Veränderung ¹⁾	ausländischer Gäste	Veränderung ¹⁾	aller Gäste	Veränderung ¹⁾	ausländischer Gäste	Veränderung ¹⁾
	Noch: Kreis Wesel								
170 024	Moers, Stadt	4 734	+65,0	657	+43,8	10 905	+79,9	1 101	+28,5
170 028	Neukirchen-Vluyn, Stadt	1 234	+191,0	142	x	2 829	+169,2	425	x
170 032	Rheinberg, Stadt	813	+76,0	152	+74,7	1 261	+43,8	256	-1,9
170 036	Schermbach	3 353	+54,1	160	+119,2	6 740	+57,1	454	+211,0
170 040	Sonsbeck	3 010	+19,5	321	+358,6	8 986	+18,4	646	+115,3
170 044	Voerde (Niederrhein), Stadt	784	+92,6	74	+221,7	1 505	+45,8	127	+149,0
170 048	Wesel, Stadt	6 339	+66,3	1 043	+71,8	12 612	+58,9	2 698	+83,9
170 052	Xanten, Stadt	7 751	+79,2	426	x	15 684	+60,5	1 118	+367,8
100 000	Reg.-Bez. Düsseldorf	618 374	+189,0	125 377	+378,1	1202 184	+151,1	248 354	+356,0
	Kreisfreie Städte								
314 000	Bonn	73 842	+181,7	14 645	+452,0	156 270	+200,3	38 231	+480,6
315 000	Köln	320 624	+250,4	87 584	+449,2	556 766	+227,6	155 895	+457,7
316 000	Leverkusen	7 122	+132,0	1 116	+324,3	15 922	+90,7	3 018	+339,3
	Städteregion Aachen	69 757	+161,4	19 610	+357,4	151 766	+129,6	34 782	+292,7
334 002	Aachen, kreisfreie Stadt	42 647	+193,5	13 521	+463,8	83 939	+140,6	22 331	+388,6
334 004	Alsdorf, Stadt	851	+226,1	191	x	1 711	+135,4	315	x
334 008	Baesweiler, Stadt	426	+26,4	77	+11,6	764	+10,1	134	-33,3
334 012	Eschweiler, Stadt	2 896	+383,5	641	x	5 948	+317,4	1 091	x
334 016	Herzogenrath, Stadt	561	+148,2	39	+333,3	1 241	+177,0	115	+447,6
334 020	Monschau, Stadt	8 922	+117,8	1 965	+130,1	22 018	+136,6	3 749	+124,1
334 024	Roetgen	1 013	+95,6	223	+218,6	1 770	+97,1	406	+256,1
334 028	Simmerath	8 034	+86,5	1 919	+207,5	25 416	+84,0	4 797	+156,0
334 032	Stolberg (Rhld.), Stadt	1 643	+118,5	263	+163,0	3 749	+119,0	471	+200,0
334 036	Würselen, Stadt	2 764	+162,5	771	x	5 210	+139,5	1 373	x
358 000	Kreis Düren	25 123	+80,1	5 049	+276,2	61 912	+54,5	13 696	+192,5
358 004	Aldenhoven
358 008	Düren, Stadt	6 383	+127,9	1 489	+377,2	12 132	+99,7	2 758	+305,0
358 012	Heimbach, Stadt	7 415	+22,1	2 091	+273,4	24 201	+18,9	7 884	+348,7
358 016	Hürtgenwald	1 250	+143,7	162	+3,2	4 041	+162,6	371	+36,9
358 020	Inden
358 024	Jülich, Stadt	3 828	+119,5	582	+250,6	6 968	+44,4	1 100	-37,3
358 028	Kreuzau	637	+142,2	62	+169,6	1 314	+185,0	107	+224,2
358 032	Langerwehe
358 036	Linnich, Stadt	211	+106,9	33	+94,1	318	+30,3	46	+84,0
358 040	Merzenich
358 044	Nideggen, Stadt	4 502	+122,9	585	x	11 031	+100,7	1 366	x
358 048	Niederzier	503	+163,4	23	+155,6	735	+86,1	31	+93,8
358 052	Nörvenich
358 056	Titz
358 060	Vettweiß
362 000	Rhein-Erft-Kreis	42 580	+189,4	7 727	+311,0	118 481	+112,8	19 687	+79,6
362 004	Bedburg, Stadt	1 496	+178,6	137	+11,4	2 266	-8,9	426	-74,7
362 008	Bergheim, Stadt	2 022	+101,6	322	+34,2	7 462	+43,5	2 901	+18,9
362 012	Brühl, Stadt	18 620	+350,2	3 867	x	44 056	+397,5	5 268	x
362 016	Elsdorf, Stadt	178	+42,4	10	-	876	+107,1	55	-62,3
362 020	Erfstadt, Stadt	923	+78,9	6	x	3 221	+61,5	6	+200,0
362 024	Frechen, Stadt	5 497	+234,2	891	+245,3	9 888	+313,7	1 601	+392,6
362 028	Hürth, Stadt	6 567	+98,1	1 282	+171,0	34 660	+37,8	7 393	+45,7
362 032	Kerpen, Stadt	4 229	+121,6	733	x	10 335	+65,3	1 107	+313,1
362 036	Pulheim, Stadt	1 588	+91,3	284	+130,9	2 867	+94,6	610	+130,2
362 040	Wesseling, Stadt	1 460	+109,2	195	-31,8	2 850	+97,4	320	-4,8
366 000	Kreis Euskirchen	29 264	+79,7	3 651	+336,2	96 583	+97,3	11 892	+404,5
366 004	Bad Münstereifel, Stadt	2 178	+68,8	163	+129,6	21 145	x	400	+129,9
366 008	Blankenheim	6 600	+80,0	247	x	18 209	+98,4	445	+312,0
366 012	Dahlem	3 489	+6,0	1 351	x	14 492	+5,6	6 231	x
366 016	Euskirchen, Stadt	3 952	+147,9	565	+165,3	6 707	+139,3	931	+234,9
366 020	Hellenthal	3 110	+190,7	407	+362,5	7 924	+90,4	1 206	+274,5
366 024	Kall	2 320	+427,3	126	+117,2	5 536	+112,8	221	+27,7
366 028	Mechemich, Stadt
366 032	Nettersheim	1 198	+181,2	-	-	2 885	+335,1	-	-
366 036	Schleiden, Stadt	4 379	+39,6	512	x	14 122	+63,8	1 765	x
366 040	Weilerswist
366 044	Zülpich, Stadt	893	+24,0	7	+75,0	3 245	+4,1	12	+50,0

Anmerkungen Seite 9

Noch: 2.1 Kapazität und Leistung der Beherbergungsstätten nach Verwaltungsbezirken

Juni 2022

Amtliche Schlüsselnummer	Verwaltungsbezirk	Betriebe		Betten			Mittlere Aufenthaltsdauer ³⁾	
		geöffnete	Veränderung ¹⁾	angebotene	Veränderung ¹⁾	mittlere Auslastung ²⁾	aller Gäste	ausländischer Gäste
370 000	Kreis Heinsberg	52	+15,6	1 570	+9,8	39,3	2,2	1,8
370 004	Erkelenz, Stadt	6	+20,0	217	+8,0	43,1	1,9	2,1
370 008	Gangelt	2	–	29	–	.	.	.
370 012	Geilenkirchen, Stadt	4	+33,3	178	+18,7	20,6	2,4	2,1
370 016	Heinsberg, Stadt	9	+50,0	217	+61,9	44,5	1,5	1,5
370 020	Hückelhoven, Stadt	4	+33,3	78	–27,1	38,1	1,8	2,0
370 024	Selkant	1	–	–	–	.	.	.
370 028	Übach-Palenberg, Stadt	3	+50,0	207	+45,8	26,9	2,5	1,7
370 032	Waldfeucht	2	–	30	–6,3	.	.	.
370 036	Wassenberg, Stadt	10	–9,1	160	–12,6	32,5	2,4	1,8
370 040	Wegberg, Stadt	11	+10,0	454	+0,4	49,4	2,9	3,0
374 000	Oberbergischer Kreis	97	+10,2	5 474	+16,6	39,6	3,0	2,5
374 004	Bergneustadt, Stadt	9	–	474	–3,1	29,0	2,3	3,1
374 008	Engelskirchen	5	–	400	–0,7	57,7	5,4	1,6
374 012	Gummersbach, Stadt	13	–	675	–4,1	44,9	2,7	2,5
374 016	Hückeswagen, Stadt	5	–	123	–	26,5	2,3	2,4
374 020	Lindlar	13	–	440	+20,5	24,6	2,7	5,4
374 024	Marienheide	2	+100,0	147	+83,8	.	.	.
374 028	Morsbach	3	–	51	–25,0	.	.	.
374 032	Nümbrecht	7	+16,7	860	+25,9	48,6	4,9	1,6
374 036	Radevormwald, Stadt	9	+50,0	626	+58,1	32,6	3,1	1,3
374 040	Reichshof	5	–	284	–10,1	.	.	.
374 044	Waldbrohl, Stadt	7	+75,0	560	+103,6	33,2	2,2	1,7
374 048	Wiehl, Stadt	7	–	401	+4,7	34,4	2,0	1,8
374 052	Wipperfürth, Stadt	12	+9,1	433	+6,1	36,7	2,0	2,1
378 000	Rhein.-Berg. Kreis	60	–3,2	3 288	–6,7	44,1	2,5	2,2
378 004	Bergisch Gladbach, Stadt	17	–5,6	1 158	–6,1	39,8	2,1	1,9
378 008	Burscheid, Stadt	3	–	133	+8,1	37,3	1,5	1,9
378 012	Kürten	7	+40,0	199	+56,7	31,1	3,4	2,0
378 016	Leichlingen (Rhld.), Stadt	7	–12,5	494	–5,4	59,4	12,9	10,1
378 020	Odenthal	6	–	408	–8,9	37,9	1,3	2,4
378 024	Overath, Stadt	7	–12,5	280	–4,1	53,8	3,5	4,1
378 028	Rösrath, Stadt	4	–20,0	240	–15,5	44,8	1,7	1,6
378 032	Wermelskirchen, Stadt	9	–	376	–24,2	46,1	2,3	1,8
382 000	Rhein-Sieg-Kreis	128	–5,2	8 793	+3,0	44,2	2,1	2,3
382 004	Alfter	5	–	167	–4,6	41,0	2,1	4,0
382 008	Bad Honnef, Stadt	11	–8,3	1 068	–2,2	42,5	2,1	2,6
382 012	Bornheim, Stadt	13	–7,1	548	–3,4	39,1	2,5	2,3
382 016	Eitorf	4	–	299	+2,4	47,0	2,0	2,3
382 020	Hennef (Sieg), Stadt	12	+9,1	1 040	+25,2	42,9	3,6	2,3
382 024	Königswinter, Stadt	18	+5,9	1 729	+1,6	45,1	2,0	2,2
382 028	Lohmar, Stadt	8	–11,1	181	–6,2	31,6	1,4	1,6
382 032	Meckenheim, Stadt	4	–	216	+1,9	57,9	1,9	2,0
382 036	Much	3	–25,0	338	–4,8	41,2	2,0	2,5
382 040	Neunkirchen-Seelscheid	2	–	73	–	.	.	.
382 044	Niederkassel, Stadt	5	–	215	–	42,6	1,5	1,9
382 048	Rheinbach, Stadt	4	–20,0	319	+15,6	43,0	2,2	1,8
382 052	Ruppichteroth	1	–	25	–	.	.	.
382 056	Sankt Augustin, Stadt	3	–25,0	157	+9,8	60,7	2,2	2,2
382 060	Siegburg, Stadt	13	–	822	–0,5	48,6	2,3	3,1
382 064	Swisttal	3	–40,0	258	–19,9	35,1	3,2	1,5
382 068	Troisdorf, Stadt	9	–	903	+12,5	49,0	1,8	2,1
382 072	Wachtberg	3	–25,0	117	–51,7	45,7	2,2	1,5
382 076	Windeck	7	–	318	+63,9	31,5	2,0	1,7
300 000	Reg.-Bez. Köln	1 203	+3,6	92 795	+11,1	48,1	2,1	2,0
	Kreisfreie Städte							
512 000	Bottrop	11	–	619	+10,1	42,4	2,7	3,8
513 000	Gelsenkirchen	22	+4,8	2 126	+0,7	39,7	2,7	2,1
515 000	Münster	81	+2,5	8 839	+5,2	46,1	2,1	1,9

Anmerkungen Seite 9

Noch: 2.1 Kapazität und Leistung der Beherbergungsstätten nach Verwaltungsbezirken

Juni 2022

Amtliche Schlüsselnummer	Verwaltungsbezirk	Ankünfte				Übernachtungen			
		aller Gäste	Veränderung ¹⁾	ausländischer Gäste	Veränderung ¹⁾	aller Gäste	Veränderung ¹⁾	ausländischer Gäste	Veränderung ¹⁾
370 000	Kreis Heinsberg	11 562	+68,9	2 099	+147,2	25 186	+62,2	3 836	+122,9
370 004	Erkelenz, Stadt	1 488	+13,3	228	+208,1	2 806	+28,1	490	+183,2
370 008	Gangelt
370 012	Geilenkirchen, Stadt	462	+91,7	104	+79,3	1 099	+22,8	222	-35,5
370 016	Heinsberg, Stadt	2 828	+50,3	850	+74,9	4 169	+78,9	1 292	+152,3
370 020	Hückelhoven, Stadt	614	+56,2	123	x	1 112	+71,6	244	x
370 024	Selkant
370 028	Übach-Palenberg, Stadt	665	+162,8	159	+261,4	1 671	+87,5	274	+144,6
370 032	Waldfeucht
370 036	Wassenberg, Stadt	2 092	+58,4	301	+377,8	4 954	+44,6	541	+378,8
370 040	Wegberg, Stadt	2 663	+136,5	83	+176,7	7 655	+75,9	249	+30,4
374 000	Oberbergischer Kreis	25 811	+169,7	1 275	+193,1	77 786	+107,8	3 189	+160,3
374 004	Bergneustadt, Stadt	1 842	+175,7	107	+181,6	4 272	+213,7	330	+340,0
374 008	Engelskirchen	1 294	+79,7	43	-29,5	6 927	+4,7	67	-66,5
374 012	Gummersbach, Stadt	5 337	+197,7	560	+348,0	14 552	+249,5	1 404	+163,4
374 016	Hückeswagen, Stadt	1 933	+90,6	49	x	4 498	+89,0	118	x
374 020	Lindlar	2 385	+94,1	60	+200,0	6 404	+62,5	321	x
374 024	Marienheide
374 028	Morsbach
374 032	Nümbrecht	2 538	+190,1	37	+131,3	12 535	+72,2	58	+56,8
374 036	Radevormwald, Stadt	1 963	x	3	-57,1	6 127	+244,8	4	-50,0
374 040	Reichshof
374 044	Waldröhl, Stadt	2 505	+196,8	17	+6,3	5 576	+274,7	29	-70,4
374 048	Wiehl, Stadt	2 216	+280,1	89	+217,9	4 384	+291,1	157	+265,1
374 052	Wipperfürth, Stadt	2 537	+168,2	162	+95,2	5 049	+248,7	346	+206,2
378 000	Rhein.-Berg. Kreis	17 705	+115,2	2 264	+309,4	43 525	+66,5	4 907	+207,3
378 004	Bergisch Gladbach, Stadt	6 474	+110,9	1 432	+422,6	13 819	+59,9	2 708	+363,7
378 008	Burscheid, Stadt	978	+150,8	106	x	1 490	+108,7	201	+415,4
378 012	Kürten	539	+188,2	7	+250,0	1 858	+216,0	14	x
378 016	Leichlingen (Rhld.), Stadt	688	-10,4	21	-38,2	8 896	+5,9	212	-47,4
378 020	Odenthal	3 538	+224,0	62	+51,2	4 633	+260,0	146	+114,7
378 024	Overath, Stadt	1 261	+152,7	237	+189,0	4 404	+225,5	971	+205,3
378 028	Rösrath, Stadt	1 924	+123,5	270	+419,2	3 228	+84,7	427	+420,7
378 032	Wermelskirchen, Stadt	2 303	+69,3	129	+134,5	5 197	+52,3	228	+125,7
382 000	Rhein-Sieg-Kreis	56 894	+167,4	6 324	+322,4	121 619	+139,7	14 504	+253,0
382 004	Alfter	980	+310,0	52	+205,9	2 054	+126,7	207	+83,2
382 008	Bad Honnef, Stadt	7 135	+314,8	829	x	14 679	+280,8	2 187	x
382 012	Bornheim, Stadt	2 568	+112,2	356	+287,0	6 426	+97,8	827	+119,4
382 016	Eitorf	3 777	+50,4	192	+262,3	7 721	+42,4	442	+157,0
382 020	Hennef (Sieg), Stadt	3 745	+182,0	195	+298,0	13 384	+110,1	446	+220,9
382 024	Königswinter, Stadt	11 825	+159,4	1 439	+370,3	23 393	+192,2	3 130	x
382 028	Lohmar, Stadt	1 552	+177,1	182	x	2 214	+124,1	295	x
382 032	Meckenheim, Stadt	1 981	+162,0	323	+330,7	3 754	+152,6	661	+175,4
382 036	Much	2 059	+287,0	367	x	4 182	+276,1	915	x
382 040	Neunkirchen-Seelscheid
382 044	Niederkassel, Stadt	1 795	+158,6	225	+174,4	2 745	+139,5	427	+158,8
382 048	Rheinbach, Stadt	1 890	+120,0	162	+20,0	4 117	+97,2	285	-13,6
382 052	Ruppichteroth
382 056	Sankt Augustin, Stadt	1 324	+119,2	177	+302,3	2 859	+76,5	388	+308,4
382 060	Siegburg, Stadt	5 316	+165,0	631	+189,4	11 986	+91,0	1 962	+67,3
382 064	Swisttal	857	+44,0	110	+233,3	2 714	+39,3	166	+181,4
382 068	Troisdorf, Stadt	7 211	+241,6	981	+421,8	13 285	+228,2	2 012	+486,6
382 072	Wachtberg	726	+92,6	55	x	1 605	+117,8	82	+148,5
382 076	Windeck	1 544	+266,7	6	-	3 093	+173,7	10	+66,7
300 000	Reg.-Bez. Köln	680 284	+185,4	151 344	+395,5	1425 816	+149,7	303 637	+329,2
	Kreisfreie Städte								
512 000	Bottrop	2 956	+115,8	328	+234,7	7 880	+56,8	1 257	+58,5
513 000	Gelsenkirchen	9 519	+103,9	1 068	+150,7	25 920	+35,5	2 231	+80,1
515 000	Münster	61 262	+95,1	6 444	+177,3	129 443	+86,1	12 546	+188,9

Anmerkungen Seite 9

Noch: 2.1 Kapazität und Leistung der Beherbergungsstätten nach Verwaltungsbezirken

Juni 2022

Amtliche Schlüsselnummer	Verwaltungsbezirk	Betriebe		Betten			Mittlere Aufenthaltsdauer ³⁾	
		geöffnete	Veränderung ¹⁾	angebotene	Veränderung ¹⁾	mittlere Auslastung ²⁾	aller Gäste	ausländischer Gäste
554 000	Kreis Borken	127	-0,8	5 074	+0,2	39,5	2,0	1,8
554 004	Ahaus, Stadt	13	-	529	+6,0	39,8	1,9	1,8
554 008	Bocholt, Stadt	17	-	640	+0,9	36,6	2,0	2,2
554 012	Borken, Stadt	13	-13,3	477	-19,0	38,7	2,5	3,3
554 016	Gescher, Stadt	4	-	130	-	40,2	1,5	1,3
554 020	Gronau (Westf.), Stadt	19	+5,6	777	+1,7	51,7	2,7	3,3
554 024	Heek	4	-	235	-	31,1	2,3	1,4
554 028	Heiden	3	-	119	+36,8	.	.	.
554 032	Isselburg, Stadt	5	-	140	-	39,1	1,6	1,9
554 036	Legden	5	-16,7	616	+4,4	26,0	1,7	1,1
554 040	Raesfeld	6	+20,0	158	+26,4	29,4	1,4	1,8
554 044	Reken	12	+9,1	344	-0,6	40,5	1,8	2,0
554 048	Rhede, Stadt	5	-	82	-	33,9	1,9	2,1
554 052	Schöppingen	7	-	211	-0,9	41,0	2,5	3,1
554 056	Stadtlohn, Stadt	1	-50,0	20	-35,5	.	.	.
554 060	Südlohn	3	-	167	-	52,5	1,8	1,6
554 064	Velen, Stadt	6	-	293	-	38,0	1,8	1,0
554 068	Vreden, Stadt	4	-	136	-2,9	70,4	1,6	1,5
558 000	Kreis Coesfeld	79	-	4 129	+4,7	35,3	2,4	2,6
558 004	Ascheberg	5	-	317	+2,3	39,6	1,7	1,4
558 008	Billerbeck, Stadt	7	-	431	-1,8	39,9	2,1	2,4
558 012	Coesfeld, Stadt	7	-	288	+0,7	39,5	1,5	1,5
558 016	Dülmen, Stadt	14	-6,7	424	-0,2	40,0	2,4	4,9
558 020	Havixbeck	6	+20,0	151	+18,0	40,6	3,2	2,1
558 024	Lüdinghausen, Stadt	7	-	214	+12,6	45,4	2,5	2,2
558 028	Nordkirchen	5	-16,7	1 273	+12,3	24,9	4,6	2,8
558 032	Nottuln	9	+12,5	450	+4,4	42,5	2,3	1,8
558 036	Olfen, Stadt	6	+20,0	118	+11,3	32,7	2,2	1,1
558 040	Rosendahl	3	-	79	-4,8	25,4	1,5	1,0
558 044	Senden	10	-9,1	384	-7,0	39,7	1,9	2,6
562 000	Kreis Recklinghausen	90	+2,3	4 704	+11,0	42,3	2,0	2,1
562 004	Castrop-Rauxel, Stadt	6	-	371	-6,3	38,1	2,0	2,5
562 008	Datteln, Stadt	10	-9,1	357	-0,6	50,6	2,8	2,9
562 012	Dorsten, Stadt	21	-	533	+0,2	38,5	3,0	4,8
562 014	Gladbeck, Stadt	4	-	422	+28,3	.	.	.
562 016	Haltern am See, Stadt	18	+5,9	965	+11,3	46,1	2,1	1,7
562 020	Herten, Stadt	4	-	225	-	36,6	1,7	1,5
562 024	Marl, Stadt	9	+12,5	461	+14,4	39,0	1,8	1,9
562 028	Oer-Erkenschwick, Stadt	5	-	460	-	31,6	2,4	2,1
562 032	Recklinghausen, Stadt	10	+11,1	826	+41,9	45,3	1,7	1,8
562 036	Waltrop, Stadt	3	-	84	-1,2	.	.	.
566 000	Kreis Steinfurt	169	-3,4	5 171	+1,5	43,9	2,6	2,4
566 004	Altenberge	5	-	192	-	35,3	2,1	4,6
566 008	Emsdetten, Stadt	10	-16,7	370	-7,3	37,2	2,0	3,5
566 012	Greven, Stadt	12	-7,7	327	-0,6	35,0	2,8	1,7
566 016	Hörstel, Stadt	17	-	382	-0,5	47,3	2,5	3,5
566 020	Hopsten	2	-	55	+83,3	.	.	.
566 024	Horstmar, Stadt	3	-	64	-	42,2	3,8	1,9
566 028	Ibbenbüren, Stadt	14	-	441	-3,5	43,0	1,6	1,7
566 032	Ladbergen	7	-12,5	123	-15,8	48,9	2,2	1,5
566 036	Laer	2	-	56	-	.	.	.
566 040	Lengerich, Stadt	8	-	180	-	37,3	2,5	4,0
566 044	Lienen	5	-16,7	91	-18,0	46,8	3,3	4,1
566 048	Lotte	1	-50,0	14	-	.	.	.
566 052	Metelen	1	-	55	-	.	.	.
566 056	Mettingen	8	-	244	-	44,6	4,5	2,0
566 060	Neuenkirchen	2	-	72	-10,0	.	.	.
566 064	Nordwalde	3	-	162	-	33,0	2,3	2,3
566 068	Ochtrup, Stadt	4	-	87	-	36,9	1,6	1,5
566 072	Recke	5	-16,7	124	-13,3	35,8	2,7	1,9
566 076	Rheine, Stadt	21	-	782	+3,0	54,4	2,2	1,7
566 080	Saerbeck	5	-	208	-0,5	42,3	2,7	1,3
566 084	Steinfurt, Stadt	9	-	211	-	40,3	2,3	2,2
566 088	Tecklenburg, Stadt	17	+6,3	749	+24,0	50,4	3,5	4,0
566 092	Westerkappeln	3	-	54	+3,8	63,1	2,7	1,6
566 096	Wettringen	5	-	128	-	41,0	3,1	5,6

Anmerkungen Seite 9

Noch: 2.1 Kapazität und Leistung der Beherbergungsstätten nach Verwaltungsbezirken

Juni 2022

Amtliche Schlüsselnummer	Verwaltungsbezirk	Ankünfte				Übernachtungen			
		aller Gäste	Veränderung ¹⁾	ausländischer Gäste	Veränderung ¹⁾	aller Gäste	Veränderung ¹⁾	ausländischer Gäste	Veränderung ¹⁾
554 000	Kreis Borken	33 819	+74,4	5 089	+187,0	68 456	+41,8	9 335	+83,0
554 004	Ahaus, Stadt	3 448	+77,8	355	+164,9	6 456	+24,6	631	-8,0
554 008	Bocholt, Stadt	4 394	+74,4	565	+191,2	8 764	+19,0	1 244	+84,6
554 012	Borken, Stadt	3 196	+5,2	308	+250,0	7 930	-7,6	1 024	+41,0
554 016	Gescher, Stadt	1 161	+128,1	97	+321,7	1 749	+62,8	126	+137,7
554 020	Gronau (Westf.), Stadt	4 657	+29,1	640	+178,3	12 537	+49,2	2 133	+126,4
554 024	Heek	948	+145,6	55	+139,1	2 195	+154,6	76	+123,5
554 028	Heiden
554 032	Isselburg, Stadt	1 024	+49,7	177	+145,8	1 644	+29,2	334	+190,4
554 036	Legden	2 865	+79,1	597	+42,5	4 813	+19,4	673	+47,6
554 040	Raesfeld	974	+139,3	35	x	1 393	+106,7	62	+463,6
554 044	Reken	2 814	+300,9	163	+279,1	5 090	+219,7	333	-13,1
554 048	Rhede, Stadt	920	+92,1	164	+221,6	1 733	+77,7	337	+137,3
554 052	Schöppingen	1 379	+89,7	59	+68,6	3 445	+115,9	184	+84,0
554 056	Stadtlohn, Stadt
554 060	Südlohn	1 492	+65,0	238	+193,8	2 631	+34,9	387	+37,7
554 064	Velen, Stadt	2 293	+119,4	1 367	+300,9	4 107	+43,6	1 388	+225,8
554 068	Vreden, Stadt	1 782	+159,4	261	x	2 872	+97,9	387	+452,9
558 000	Kreis Coesfeld	22 789	+60,1	1 125	+79,7	53 740	+77,1	2 959	+35,4
558 004	Ascheberg	2 169	+138,6	125	+111,9	3 763	+138,3	169	+131,5
558 008	Billerbeck, Stadt	2 525	+67,8	102	+108,2	5 359	+104,2	247	+104,1
558 012	Coesfeld, Stadt	2 473	+43,4	114	+67,6	3 664	+29,9	171	+27,6
558 016	Dülmen, Stadt	3 012	-16,5	221	+225,0	7 375	-5,6	1 081	+13,2
558 020	Havixbeck	575	+134,7	21	+250,0	1 839	+73,0	44	+83,3
558 024	Lüdinghausen, Stadt	3 476	+110,3	158	+125,7	8 761	+173,9	343	+170,1
558 028	Nordkirchen	2 166	+119,7	37	+362,5	9 913	+177,6	102	x
558 032	Nottuln	2 476	+174,5	43	+22,9	5 735	+208,2	79	-
558 036	Olfen, Stadt	525	+20,7	19	x	1 158	+6,2	20	x
558 040	Rosendahl	716	+68,5	24	-76,5	1 082	+33,9	24	-76,5
558 044	Senden	2 676	+45,1	261	+64,2	5 091	+30,2	679	+21,5
562 000	Kreis Recklinghausen	32 153	+91,7	3 619	+207,5	65 774	+60,1	7 642	+89,4
562 004	Castrop-Rauxel, Stadt	2 084	+130,8	154	+180,0	4 242	+110,9	391	+110,2
562 008	Datteln, Stadt	2 656	+0,9	71	+86,8	7 338	+3,8	209	+124,7
562 012	Dorsten, Stadt	2 326	+8,4	435	+47,0	6 969	+25,8	2 072	+79,7
562 014	Gladbeck, Stadt
562 016	Haltern am See, Stadt	7 764	+120,1	167	+234,0	16 348	+147,0	286	+266,7
562 020	Herten, Stadt	1 495	+115,4	144	+148,3	2 473	+8,7	216	-2,7
562 024	Marl, Stadt	2 918	+112,4	679	+211,5	5 394	+42,5	1 288	+39,5
562 028	Oer-Erkenschwick, Stadt	1 950	+140,7	23	+64,3	4 593	+49,4	48	-11,1
562 032	Recklinghausen, Stadt	6 430	+128,6	583	+193,0	11 235	+46,1	1 052	+16,6
562 036	Waltrop, Stadt
566 000	Kreis Steinfurt	36 400	+26,2	5 184	+266,6	93 058	+15,5	12 636	+62,4
566 004	Altenberge	968	+6,3	17	+240,0	2 073	+32,0	79	+172,4
566 008	Emsdetten, Stadt	2 095	+49,3	117	+244,1	4 129	+51,5	410	+23,5
566 012	Greven, Stadt	4 068	-3,7	402	+214,1	11 236	+10,2	695	+97,4
566 016	Hörstel, Stadt	2 691	-5,7	328	+198,2	6 824	-23,8	1 148	+36,8
566 020	Hopsten
566 024	Horstmar, Stadt	211	+117,5	21	-30,0	810	-22,8	39	-95,5
566 028	Ibbenbüren, Stadt	3 727	+92,3	694	+385,3	6 035	+92,9	1 198	+487,3
566 032	Ladbergen	2 075	+88,6	331	+143,4	4 475	+109,9	490	+123,7
566 036	Laer
566 040	Lengerich, Stadt	1 193	+81,0	133	+150,9	3 015	+50,7	528	+259,2
566 044	Lienen	1 010	+119,1	366	+363,3	3 356	+67,0	1 494	+60,5
566 048	Lotte
566 052	Metelen
566 056	Mettingen	904	+50,7	317	x	4 092	+26,3	625	x
566 060	Neuenkirchen
566 064	Nordwalde	696	+128,2	13	x	1 605	+187,1	30	x
566 068	Ochtrup, Stadt	591	+95,0	63	+293,8	962	+69,1	95	+295,8
566 072	Recke	777	+73,8	29	+383,3	2 078	+47,8	55	+400,0
566 076	Rheine, Stadt	5 694	+61,4	1 373	+289,0	12 777	+36,8	2 267	+218,0
566 080	Saerbeck	982	+63,4	37	+48,0	2 641	+56,6	49	+6,5
566 084	Steinfurt, Stadt	1 718	+36,3	184	x	3 986	+21,6	397	+81,3
566 088	Tecklenburg, Stadt	3 766	-33,1	526	+209,4	13 170	-28,1	2 129	+23,6
566 092	Westerkappeln	377	+446,4	66	x	1 022	+183,9	105	x
566 096	Wettringen	2 015	+1,1	129	+57,3	6 263	-7,4	721	-32,0

Anmerkungen Seite 9

Noch: 2.1 Kapazität und Leistung der Beherbergungsstätten nach Verwaltungsbezirken

Juni 2022

Amtliche Schlüsselnummer	Verwaltungsbezirk	Betriebe		Betten			Mittlere Aufenthaltsdauer ³⁾	
		geöffnete	Veränderung ¹⁾	angebotene	Veränderung ¹⁾	mittlere Auslastung ²⁾	aller Gäste	ausländischer Gäste
570 000	Kreis Warendorf	88	+3,5	3 097	+2,3	42,9	2,5	3,0
570 004	Ahlen, Stadt	9	–	300	–2,9	36,0	2,4	9,5
570 008	Beckum, Stadt	8	–	245	–2,4	41,0	1,8	2,0
570 012	Beelen	3	–	56	–	33,9	3,5	3,4
570 016	Drensteinfurt, Stadt	5	–	114	–	38,1	1,5	1,5
570 020	Ennigerloh, Stadt	5	–	145	–	40,6	1,9	1,6
570 024	Everswinkel	4	–	100	–	41,2	3,0	2,3
570 028	Oelde, Stadt	8	+14,3	280	+18,6	32,6	1,9	2,5
570 032	Ostbevern	5	–	299	+2,4	24,4	1,4	1,3
570 036	Sassenberg, Stadt	6	–	94	–	33,0	3,3	3,8
570 040	Sendenhorst, Stadt	7	+16,7	340	+3,3	72,6	4,9	2,8
570 044	Telgte, Stadt	7	+16,7	309	+0,3	65,0	3,4	2,3
570 048	Wadersloh	4	–	60	–6,3	38,3	4,9	12,6
570 052	Warendorf, Stadt	17	–	755	+3,6	38,7	2,1	2,1
500 000	Reg.-Bez. Münster	667	+0,2	33 759	+4,0	42,2	2,3	2,2
711 000	Kreisfreie Stadt Bielefeld	55	+7,8	3 957	+12,8	47,1	2,1	2,6
754 000	Kreis Gütersloh	93	+4,5	4 111	+7,6	41,1	2,2	2,5
754 004	Borgholzhausen, Stadt	1	x	31	x	.	.	.
754 008	Gütersloh, Stadt	16	–	798	–15,6	56,7	2,6	2,5
754 012	Halle (Westf.), Stadt	10	+11,1	573	+4,4	49,3	2,3	3,6
754 016	Harsewinkel, Stadt	7	–	471	–	37,0	2,1	2,7
754 020	Herzebrock-Clarholz	5	–	133	+0,8	26,6	2,4	3,6
754 024	Langenberg	–	–	–	–	–	–	–
754 028	Rheda-Wiedenbrück, Stadt	12	+9,1	559	+19,7	29,7	1,8	1,7
754 032	Rietberg, Stadt	8	–	337	–	42,9	1,6	2,3
754 036	Schloß Holte-Stukenbrock, Stadt	15	–	602	+42,0	38,3	2,1	1,9
754 040	Steinhagen	3	–	100	–	.	.	.
754 044	Verl, Stadt	6	–	246	+31,6	29,7	1,6	2,1
754 048	Versmold, Stadt	6	–	95	–	30,4	3,8	5,5
754 052	Werther (Westf.), Stadt	4	+33,3	166	+48,2	38,8	2,5	2,7
758 000	Kreis Herford	50	+8,7	2 383	+11,7	42,0	3,5	4,2
758 004	Bünde, Stadt	7	+16,7	215	+16,8	43,5	3,4	8,9
758 008	Enger, Stadt	–	–	–	–	–	–	–
758 012	Herford, Stadt	11	–	374	+8,7	41,1	1,9	1,9
758 016	Hiddenhausen	4	–	217	+0,5	36,1	1,6	1,6
758 020	Kirchlengern	1	–	17	–	.	.	.
758 024	Löhne, Stadt	9	+50,0	470	+30,2	71,0	9,2	16,9
758 028	Rödinghausen	3	–	175	+1,2	12,9	3,2	40,7
758 032	Spenge, Stadt	3	–	159	–7,0	.	.	.
758 036	Vlotho, Stadt	12	–	756	+13,3	39,1	4,3	2,1
762 000	Kreis Höxter	117	+7,3	6 268	+7,9	51,7	3,8	3,2
762 004	Bad Driburg, Stadt	33	+10,0	2 744	+5,9	66,1	7,8	2,5
762 008	Beverungen, Stadt	17	–	494	+2,5	39,8	2,3	2,1
762 012	Borgentreich, Stadt	1	–	32	–	.	.	.
762 016	Brakel, Stadt	6	–14,3	240	–9,8	18,9	2,1	1,6
762 020	Höxter, Stadt	22	+22,2	1 015	+28,3	51,5	2,6	2,7
762 024	Marienmünster, Stadt	4	–	109	–	.	.	.
762 028	Nieheim, Stadt	8	+14,3	532	+7,0	29,5	3,9	6,6
762 032	Steinheim, Stadt	4	–	115	–3,4	47,2	2,1	2,3
762 036	Warburg, Stadt	17	–	756	+3,8	43,2	2,2	2,3
762 040	Willebadessen, Stadt	5	+25,0	231	+20,3	40,2	2,9	3,2
766 000	Kreis Lippe	171	+8,2	8 635	+5,0	49,7	3,8	2,7
766 004	Augustdorf	2	–	54	+8,0	.	.	.
766 008	Bad Salzuflen, Stadt	46	–	3 647	–0,1	62,9	5,8	1,9
766 012	Barntrop, Stadt	3	–	25	–	.	.	.
766 016	Blomberg, Stadt	4	–	78	+16,4	24,7	1,7	2,0
766 020	Detmold, Stadt	20	+33,3	783	+19,9	41,6	1,8	2,3
766 024	Dörentrup	7	–	260	+0,8	37,8	2,3	3,8
766 028	Extertal	7	–	190	–2,1	39,6	2,9	3,3
766 032	Horn-Bad Meinberg, Stadt	31	+14,8	2 228	+10,9	47,7	4,5	5,9

Anmerkungen Seite 9

Noch: 2.1 Kapazität und Leistung der Beherbergungsstätten nach Verwaltungsbezirken

Juni 2022

Amtliche Schlüsselnummer	Verwaltungsbezirk	Ankünfte				Übernachtungen			
		aller Gäste	Veränderung ¹⁾	ausländischer Gäste	Veränderung ¹⁾	aller Gäste	Veränderung ¹⁾	ausländischer Gäste	Veränderung ¹⁾
570 000	Kreis Warendorf	19 781	+68,3	1 588	+145,8	50 423	+32,4	4 739	+194,9
570 004	Ahlen, Stadt	1 315	+56,5	120	+106,9	3 171	+55,1	1 135	x
570 008	Beckum, Stadt	1 654	+258,8	332	x	3 017	+102,1	653	+444,2
570 012	Beelen	161	+2,5	54	+50,0	569	+22,4	184	+55,9
570 016	Drensteinfurt, Stadt	898	+101,8	81	+118,9	1 303	+79,0	125	+56,3
570 020	Ennigerloh, Stadt	913	+64,5	73	+1,4	1 766	+40,7	116	-13,4
570 024	Everswinkel	416	-4,1	3	-75,0	1 237	-6,4	7	-56,3
570 028	Oelde, Stadt	1 427	+136,3	180	+157,1	2 735	+136,0	452	+167,5
570 032	Ostbevern	1 583	+132,8	91	+203,3	2 191	+15,4	121	+132,7
570 036	Sassenberg, Stadt	2 581	-8,8	147	+206,3	8 402	-8,3	559	+240,9
570 040	Sendenhorst, Stadt	1 512	+84,8	77	+63,8	7 410	+20,9	216	+157,1
570 044	Telgte, Stadt	2 339	+66,0	144	+200,0	7 888	+30,6	332	+253,2
570 048	Wadersloh	141	+42,4	22	+340,0	690	+47,1	277	+92,4
570 052	Warendorf, Stadt	4 841	+100,2	264	+106,3	10 044	+69,7	562	+88,0
500 000	Reg.-Bez. Münster	218 679	+70,3	24 445	+188,1	494 694	+49,0	53 345	+97,0
711 000	Kreisfreie Stadt Bielefeld	28 705	+128,7	3 172	+186,8	59 858	+141,0	8 301	+146,6
754 000	Kreis Gütersloh	26 056	+113,3	2 588	+176,2	57 537	+70,5	6 573	+112,2
754 004	Borgholzhausen, Stadt
754 008	Gütersloh, Stadt	5 259	+134,3	1 081	+283,3	13 566	+63,1	2 664	+247,8
754 012	Halle (Westf.), Stadt	3 745	+147,0	317	+53,1	8 478	+115,8	1 151	+34,3
754 016	Harsewinkel, Stadt	2 431	+146,8	263	+189,0	5 226	+96,5	705	+29,8
754 020	Herzebrock-Clarholz	434	+63,2	61	+408,3	1 060	+47,4	217	+130,9
754 024	Langenberg	-	-	-	-	-	-	-	-
754 028	Rheda-Wiedenbrück, Stadt	2 795	+80,2	285	+275,0	4 982	+53,0	483	+179,2
754 032	Rietberg, Stadt	2 764	+81,6	83	-13,5	4 340	+54,3	190	-6,4
754 036	Schloß Holte-Stukenbrock, Stadt	4 417	+170,3	256	+383,0	9 145	+104,0	493	+356,5
754 040	Steinhagen
754 044	Verl, Stadt	1 338	+104,3	137	x	2 193	+67,0	288	x
754 048	Versmold, Stadt	1 447	+5,2	36	+12,5	5 513	+2,3	198	+110,6
754 052	Werther (Westf.), Stadt	786	+231,6	69	-9,2	1 930	+247,1	184	-17,1
758 000	Kreis Herford	9 443	+112,8	600	+25,8	33 522	+69,5	2 522	+92,8
758 004	Bünde, Stadt	823	+131,2	67	+219,0	2 805	+178,8	596	+473,1
758 008	Enger, Stadt	-	-	-	-	-	-	-	-
758 012	Herford, Stadt	2 984	+83,4	247	-27,8	5 625	+64,2	473	-35,4
758 016	Hiddenhausen	1 441	+70,1	100	+426,3	2 353	+71,1	164	+248,9
758 020	Kirchlengern
758 024	Löhne, Stadt	1 103	+198,1	43	x	10 114	+33,6	725	x
758 028	Rödinghausen	210	+20,0	7	-46,2	677	+27,3	285	+39,7
758 032	Spenge, Stadt
758 036	Vlotho, Stadt	2 627	+194,8	134	+65,4	11 269	+102,6	277	+27,6
762 000	Kreis Höxter	29 091	+75,2	2 110	+211,7	109 757	+49,8	6 700	+193,7
762 004	Bad Driburg, Stadt	6 956	+52,7	188	+144,2	54 557	+30,3	465	+71,6
762 008	Beverungen, Stadt	3 869	+53,4	230	+265,1	8 760	+47,5	486	+133,7
762 012	Borgentreich, Stadt
762 016	Brakel, Stadt	795	+92,0	19	+111,1	1 689	+60,6	30	+100,0
762 020	Höxter, Stadt	8 109	+66,2	533	+286,2	21 236	+40,3	1 431	+246,5
762 024	Marienmünster, Stadt
762 028	Nieheim, Stadt	1 351	+419,6	332	x	5 335	+338,4	2 190	+493,5
762 032	Steinheim, Stadt	761	+13,2	70	+59,1	1 628	+37,5	164	+78,3
762 036	Warburg, Stadt	5 872	+151,3	461	+186,3	12 824	+198,0	1 076	+140,2
762 040	Willebadessen, Stadt	963	+28,6	264	+80,8	2 788	+38,0	832	+93,5
766 000	Kreis Lippe	42 028	+62,5	3 279	+304,8	157 684	+39,5	8 930	+194,5
766 004	Augustdorf
766 008	Bad Salzuflen, Stadt	12 014	+69,0	1 011	+167,5	69 758	+32,9	1 942	+156,9
766 012	Barntrup, Stadt
766 016	Blomberg, Stadt	337	+206,4	27	+440,0	578	+122,3	54	-18,2
766 020	Detmold, Stadt	5 930	+160,1	429	+429,6	10 877	+138,4	993	+477,3
766 024	Dörentrup	1 303	+96,8	14	+180,0	2 948	+49,6	53	+8,2
766 028	Extertal	1 648	+8,9	200	x	4 754	+3,7	657	x
766 032	Horn-Bad Meinberg, Stadt	7 346	+121,8	458	+414,6	33 140	+96,3	2 705	+200,2

Anmerkungen Seite 9

Noch: 2.1 Kapazität und Leistung der Beherbergungsstätten nach Verwaltungsbezirken

Juni 2022

Amtliche Schlüsselnummer	Verwaltungsbezirk	Betriebe		Betten			Mittlere Aufenthaltsdauer ³⁾	
		geöffnete	Veränderung ¹⁾	angebotene	Veränderung ¹⁾	mittlere Auslastung ²⁾	aller Gäste	ausländischer Gäste
	Noch: Kreis Lippe							
766 036	Kalletal	10	+11,1	203	–	.	.	.
766 040	Lage, Stadt	8	+14,3	164	+1,2	39,2	2,8	2,2
766 044	Lemgo, Stadt	7	+16,7	281	+28,9	27,7	1,7	1,9
766 048	Leopoldshöhe	3	–	39	–4,9	55,3	2,2	1,4
766 052	Lügde, Stadt	9	–	278	+0,4	23,7	1,9	1,8
766 056	Oerlinghausen, Stadt	4	–	156	–0,6	30,1	2,3	1,0
766 060	Schieder-Schwalenberg, Stadt	10	+11,1	249	–3,1	35,3	2,4	3,2
766 064	Schlangen	–	–	–	–	–	–	–
770 000	Kreis Minden-Lübbecke	99	+4,2	6 559	+2,9	61,8	4,2	2,0
770 004	Bad Oeynhausen, Stadt	21	+5,0	3 315	+4,1	74,0	8,4	1,3
770 008	Espelkamp, Stadt	7	+16,7	253	+39,8	35,7	1,9	2,6
770 012	Hille	3	–25,0	113	–23,1	61,0	3,2	2,4
770 016	Hüllhorst	3	–	86	–	.	.	.
770 020	Lübbecke, Stadt	3	–	108	+2,9	.	.	.
770 024	Minden, Stadt	17	+6,3	698	+0,1	47,5	1,5	1,9
770 028	Petershagen, Stadt	13	+8,3	635	+3,4	47,5	3,5	2,5
770 032	Porta Westfalica, Stadt	8	+14,3	336	–	42,6	2,0	2,7
770 036	Preußisch-Oldendorf, Stadt	12	–	658	–0,3	60,3	7,7	12,7
770 040	Rahden, Stadt	4	–	172	–2,8	62,0	3,1	4,2
770 044	Stemwede	8	–	185	–2,1	38,5	2,3	3,7
774 000	Kreis Paderborn	97	+4,3	5 567	+7,9	47,8	2,7	2,3
774 004	Altenbeken	1	–	20	–	.	.	.
774 008	Bad Lippspringe, Stadt	14	–	1 439	+17,2	62,7	5,3	1,9
774 012	Borchen	6	–14,3	246	–2,4	41,1	4,9	12,7
774 016	Büren, Stadt	10	–9,1	475	–0,6	38,1	2,2	2,4
774 020	Delbrück, Stadt	6	+20,0	219	+21,0	47,8	1,9	2,2
774 024	Hövelhof	10	–	285	+0,4	34,5	2,2	1,8
774 028	Lichtenau, Stadt	2	+100,0	53	+231,3	.	.	.
774 032	Paderborn, Stadt	35	+9,4	2 329	+5,5	40,9	1,8	2,2
774 036	Salzkotten, Stadt	3	+50,0	86	+24,6	31,7	1,8	2,1
774 040	Bad Wünnenberg, Stadt	10	–	415	–1,7	65,7	5,0	3,0
700 000	Reg.-Bez. Detmold	682	+6,4	37 480	+7,0	50,1	3,2	2,6
	Kreisfreie Städte							
911 000	Bochum	36	+20,0	4 005	+43,2	45,4	2,0	2,3
913 000	Dortmund	62	+8,8	7 858	+7,1	45,7	1,7	1,7
914 000	Hagen	25	+25,0	1 673	+22,7	43,4	2,6	2,1
915 000	Hamm	20	–4,8	1 243	–5,5	40,0	1,7	1,9
916 000	Herne	10	+25,0	569	+5,8	38,6	1,6	2,0
954 000	Ennepe-Ruhr-Kreis	65	+3,2	3 341	+4,4	45,7	2,5	1,9
954 004	Breckerfeld, Stadt	4	–	182	–0,5	41,9	2,1	1,6
954 008	Ennepetal, Stadt	2	–33,3	224	–	.	.	.
954 012	Gevelsberg, Stadt	4	+33,3	154	+31,6	33,7	2,0	2,6
954 016	Hattingen, Stadt	23	+9,5	1 160	+15,0	52,7	2,9	2,7
954 020	Herdecke, Stadt	4	–	365	+2,8	48,0	1,8	1,8
954 024	Schwelm, Stadt	5	–16,7	265	–20,2	32,3	1,4	1,5
954 028	Sprockhövel, Stadt	7	–	322	–6,9	35,5	2,1	1,3
954 032	Wetter (Ruhr), Stadt	5	+25,0	127	+39,6	.	.	.
954 036	Witten, Stadt	11	–	542	–	33,9	1,9	2,0
958 000	Hochsauerlandkreis	432	+5,6	25 458	+3,4	42,7	3,3	3,4
958 004	Arnsberg, Stadt	23	–4,2	1 475	+2,9	38,4	2,1	2,5
958 008	Bestwig	15	–11,8	717	–12,8	36,6	2,8	4,0
958 012	Brilon, Stadt	34	+25,9	1 417	+21,7	38,8	3,3	2,7
958 016	Eslohe (Sauerland)	22	+4,8	933	–	50,7	4,1	3,1
958 020	Hallenberg, Stadt	11	+10,0	509	+32,9	40,0	2,7	3,4
958 024	Marsberg, Stadt	10	+11,1	226	+4,1	35,1	3,1	1,8
958 028	Medebach, Stadt	23	+15,0	3 709	+0,8	65,0	4,0	4,6
958 032	Meschede, Stadt	24	+4,3	1 059	+4,9	38,1	2,2	2,3
958 036	Olsberg, Stadt	43	+4,9	1 337	+9,1	30,5	2,8	3,3
958 040	Schmallenberg, Stadt	83	–1,2	4 216	+0,9	47,6	4,4	3,1
958 044	Sundern (Sauerland), Stadt	31	–	1 463	+4,4	57,4	2,8	3,5
958 048	Winterberg, Stadt	113	+10,8	8 397	+2,9	31,7	3,2	3,6

Anmerkungen Seite 9

Noch: 2.1 Kapazität und Leistung der Beherbergungsstätten nach Verwaltungsbezirken

Juni 2022

Amtliche Schlüsselnummer	Verwaltungsbezirk	Ankünfte				Übernachtungen			
		aller Gäste	Veränderung ¹⁾	ausländischer Gäste	Veränderung ¹⁾	aller Gäste	Veränderung ¹⁾	ausländischer Gäste	Veränderung ¹⁾
	Noch: Kreis Lippe								
766 036	Kalletal
766 040	Lage, Stadt	677	+68,0	33	x	1 927	+29,5	72	+14,3
766 044	Lemgo, Stadt	1 403	+82,2	168	+425,0	2 339	+102,0	322	+475,0
766 048	Leopoldshöhe	295	+94,1	25	+127,3	647	+57,0	34	+209,1
766 052	Lügde, Stadt	1 082	+198,9	64	+166,7	2 105	+201,1	115	+66,7
766 056	Oerlinghausen, Stadt	612	+124,2	7	x	1 409	+124,4	7	x
766 060	Schieder-Schwalenberg, Stadt	2 496	+25,2	229	x	5 873	+27,2	722	x
766 064	Schlangen	–	–	–	–	–	–	–	–
770 000	Kreis Minden-Lübbecke	30 808	+100,7	2 740	+234,1	129 222	+33,5	5 439	+124,1
770 004	Bad Oeynhausen, Stadt	8 755	+85,4	929	+404,9	73 631	+18,7	1 240	+230,7
770 008	Espelkamp, Stadt	1 610	+183,5	74	+37,0	3 007	+164,7	194	+73,2
770 012	Hille	652	+28,9	8	+14,3	2 067	+17,4	19	+58,3
770 016	Hüllhorst
770 020	Lübbecke, Stadt
770 024	Minden, Stadt	7 449	+115,9	568	+317,6	11 439	+91,4	1 057	+335,0
770 028	Petershagen, Stadt	2 771	+86,6	62	–37,4	9 769	+18,1	152	–10,1
770 032	Porta Westfalica, Stadt	3 826	+370,6	268	x	7 764	+466,3	729	x
770 036	Preußisch-Oldendorf, Stadt	1 555	+25,4	14	–80,6	11 911	+24,3	178	–61,7
770 040	Rahden, Stadt	1 019	+113,6	71	+136,7	3 197	+144,6	300	+134,4
770 044	Stemwede	1 691	+39,6	135	+309,1	3 908	+5,6	500	+2,9
774 000	Kreis Paderborn	30 493	+106,1	2 212	+128,5	83 187	+60,9	4 989	+49,5
774 004	Altenbeken
774 008	Bad Lippspringe, Stadt	5 098	+113,5	155	+434,5	27 169	+35,3	294	+20,0
774 012	Borchen	623	+68,4	9	–35,7	3 031	+14,6	114	+48,1
774 016	Büren, Stadt	2 499	+160,6	103	–15,6	5 432	+120,1	251	–62,6
774 020	Delbrück, Stadt	1 402	+86,4	102	+52,2	2 715	+54,3	225	+112,3
774 024	Hövelhof	2 056	+21,2	228	+147,8	4 532	+9,1	413	+4,8
774 028	Lichtenau, Stadt
774 032	Paderborn, Stadt	16 420	+117,2	1 408	+156,9	30 363	+126,3	3 157	+214,8
774 036	Salzkotten, Stadt	451	+157,7	77	+285,0	819	+160,0	158	+143,1
774 040	Bad Wünnenberg, Stadt	1 679	+98,5	122	+60,5	8 454	+24,1	367	–52,6
700 000	Reg.-Bez. Detmold	196 624	+93,1	16 701	+188,2	630 767	+52,6	43 454	+130,5
	Kreisfreie Städte								
911 000	Bochum	27 788	+299,6	2 676	+282,3	54 260	+167,6	6 226	+250,4
913 000	Dortmund	64 491	+152,5	10 623	+199,2	110 458	+123,0	18 507	+177,5
914 000	Hagen	8 377	+239,4	1 042	+345,3	21 790	+73,6	2 198	+90,5
915 000	Hamm	8 958	+91,8	1 333	+275,5	14 921	+83,0	2 479	+261,9
916 000	Herne	4 065	+96,3	125	+190,7	6 585	+83,6	244	+117,9
954 000	Ennepe-Ruhr-Kreis	19 207	+103,4	1 332	+187,7	47 462	+65,0	2 562	+153,7
954 004	Breckerfeld, Stadt	1 067	+259,3	46	+91,7	2 290	+236,3	74	–30,8
954 008	Ennepetal, Stadt
954 012	Gevelsberg, Stadt	762	+88,6	37	+131,3	1 555	+92,5	97	+385,0
954 016	Hattingen, Stadt	7 035	+140,3	278	+363,3	20 141	+70,0	758	+461,5
954 020	Herdecke, Stadt	2 963	+71,4	242	+110,4	5 252	+75,5	439	+70,2
954 024	Schwelm, Stadt	1 731	+133,0	344	x	2 391	+111,8	529	x
954 028	Sprockhövel, Stadt	1 650	+70,8	148	+131,3	3 508	+40,4	187	+29,9
954 032	Wetter (Ruhr), Stadt
954 036	Witten, Stadt	2 944	+83,4	206	+174,7	5 509	+74,6	420	+150,0
958 000	Hochsauerlandkreis	103 659	+62,4	12 675	+366,3	340 448	+45,5	43 705	+393,6
958 004	Arnsberg, Stadt	8 112	+78,8	611	+304,6	16 956	+43,4	1 507	+275,8
958 008	Bestwig	3 059	+98,4	61	x	8 462	+51,9	241	x
958 012	Brlon, Stadt	5 849	+74,6	620	+121,4	19 435	+55,1	1 648	+142,7
958 016	Eslohe (Sauerland)	3 497	+28,9	125	+76,1	14 356	+41,6	392	+57,4
958 020	Hallenberg, Stadt	2 280	+101,8	409	x	6 113	+107,6	1 387	x
958 024	Marsberg, Stadt	1 269	+90,0	56	+330,8	3 874	+184,9	101	+405,0
958 028	Medebach, Stadt	18 557	+17,1	1 286	x	73 902	+2,6	5 858	+368,3
958 032	Meschede, Stadt	7 273	+100,2	536	+350,4	15 637	+82,4	1 239	+313,0
958 036	Olsberg, Stadt	4 558	+113,7	492	x	12 598	+118,6	1 599	x
958 040	Schmallenberg, Stadt	13 540	+12,9	1 160	+163,0	59 556	+13,2	3 610	+208,5
958 044	Sundern (Sauerland), Stadt	9 884	+97,4	586	+268,6	27 617	+106,0	2 045	+126,5
958 048	Winterberg, Stadt	25 781	+128,3	6 733	+471,1	81 942	+120,2	24 078	x

Anmerkungen Seite 9

Noch: 2.1 Kapazität und Leistung der Beherbergungsstätten nach Verwaltungsbezirken

Juni 2022

Amtliche Schlüsselnummer	Verwaltungsbezirk	Betriebe		Betten			Mittlere Aufenthaltsdauer ³⁾	
		geöffnete	Veränderung ¹⁾	angebotene	Veränderung ¹⁾	mittlere Auslastung ²⁾	aller Gäste	ausländischer Gäste
962 000	Märkischer Kreis	100	+8,7	3 472	+7,5	29,8	1,9	2,3
962 004	Altena, Stadt	8	+33,3	307	+47,6	29,3	2,2	2,2
962 008	Balve, Stadt	11	+10,0	381	+7,0	32,8	2,4	4,6
962 012	Halver, Stadt	2	+100,0	36	+100,0	.	.	.
962 016	Hemer, Stadt	8	+33,3	149	+11,2	9,7	1,7	1,0
962 020	Herscheid	2	–	38	–	.	.	.
962 024	Iserlohn, Stadt	14	–	562	+5,2	34,0	1,6	1,9
962 028	Kierspe, Stadt	2	–	44	–2,2	.	.	.
962 032	Lüdenscheid, Stadt	12	–7,7	649	–11,2	30,4	1,9	2,3
962 036	Meinerzhagen, Stadt	10	–	381	+3,5	31,6	2,1	2,7
962 040	Menden (Sauerland), Stadt	10	–	214	+3,9	22,6	2,0	2,1
962 044	Nachrodt-Wiblingwerde	3	+50,0	210	+23,5	36,8	1,9	1,8
962 048	Neuenrade, Stadt	7	–	164	–	35,1	1,7	1,6
962 052	Plettenberg, Stadt	8	+60,0	264	+53,5	25,7	2,2	3,0
962 056	Schalksmühle	–	–	–	–	–	–	–
962 060	Werdohl, Stadt	3	–25,0	73	–14,1	22,6	3,0	–
966 000	Kreis Olpe	107	+0,9	3 825	+3,5	40,6	2,5	2,9
966 004	Attendorf, Stadt	19	–5,0	847	–	38,0	2,1	2,4
966 008	Drolshagen, Stadt	9	–10,0	161	–14,4	49,8	2,6	2,5
966 012	Finnentrop	9	–	194	+2,6	30,5	2,3	2,3
966 016	Kirchhundem	17	+13,3	375	+6,8	25,0	2,5	2,5
966 020	Lennebstadt, Stadt	34	–	1 396	+1,4	47,6	3,0	3,7
966 024	Olpe, Stadt	13	–	602	–7,1	47,1	2,3	1,8
966 028	Wenden	6	+20,0	250	+163,2	20,9	1,9	2,7
970 000	Kreis Siegen-Wittgenstein	96	+4,3	4 779	+7,6	45,3	3,2	2,5
970 004	Bad Berleburg, Stadt	20	–9,1	1 126	+2,6	65,0	8,7	3,6
970 008	Burbach	8	+14,3	658	+14,8	22,2	3,9	4,6
970 012	Erndtebrück	1	–	28	–	.	.	.
970 016	Freudenberg, Stadt	7	–	218	–	32,1	1,9	1,7
970 020	Hilchenbach, Stadt	12	+50,0	551	+46,9	54,3	5,7	2,9
970 024	Kreuztal, Stadt	4	–	84	–	25,1	1,9	2,2
970 028	Bad Laasphe, Stadt	11	+10,0	551	+7,0	47,7	2,6	3,1
970 032	Netphen, Stadt	8	–11,1	234	–4,1	32,5	1,9	2,2
970 036	Neunkirchen	3	–	75	+1,4	.	.	.
970 040	Siegen, Stadt	12	–	865	+0,8	42,6	1,6	1,5
970 044	Wilnsdorf	10	+11,1	389	+3,5	42,5	2,2	1,9
974 000	Kreis Soest	153	+4,8	8 610	+6,6	55,0	3,5	2,8
974 004	Anröchte	2	–	39	–	.	.	.
974 008	Bad Sassendorf	24	–	1 942	+2,0	75,6	5,8	3,4
974 012	Ense	1	–	12	–	.	.	.
974 016	Erwitte, Stadt	16	–	877	+3,2	69,5	4,7	3,9
974 020	Geseke, Stadt	4	–	951	+3,1	20,1	2,1	2,8
974 024	Lippetal	4	–33,3	48	–20,0	38,3	2,2	1,6
974 028	Lippstadt, Stadt	24	+4,3	1 163	+2,0	59,4	3,5	2,3
974 032	Möhneseesee	22	+15,8	1 344	+7,3	53,9	3,1	2,2
974 036	Rüthen, Stadt	13	+18,2	305	+75,3	38,2	2,5	2,0
974 040	Soest, Stadt	15	+7,1	963	+13,0	43,8	2,2	2,7
974 044	Warstein, Stadt	16	+6,7	511	+11,3	47,4	4,9	4,9
974 048	Welver	3	+50,0	74	+85,0	17,6	2,3	27,7
974 052	Werl, Stadt	5	–	249	+1,2	46,4	1,6	2,2
974 056	Wickede (Ruhr)	4	–	132	+5,6	78,5	5,5	1,6
978 000	Kreis Unna	55	–	3 225	+4,2	37,3	2,0	1,8
978 004	Bergkamen, Stadt	4	–	66	–	.	.	.
978 008	Bönen	–	–	–	–	–	–	–
978 012	Fröndenberg/Ruhr, Stadt	5	–	171	–5,5	32,3	1,4	1,5
978 016	Holzwickede	1	–50,0	166	–11,7	.	.	.
978 020	Kamen, Stadt	4	–20,0	461	–19,1	58,8	2,2	1,4
978 024	Lünen, Stadt	10	+11,1	639	+21,0	37,5	1,8	1,7
978 028	Schwerte, Stadt	9	+28,6	431	+58,5	35,0	1,7	1,8
978 032	Selm, Stadt	5	–	431	+0,5	16,5	3,1	1,7
978 036	Unna, Stadt	6	–14,3	434	–5,4	27,9	2,0	2,6
978 040	Werne, Stadt	11	–	426	+5,7	49,2	2,1	3,0
900 000	Reg.-Bez. Arnsberg	1 161	+5,6	68 058	+6,8	44,0	2,6	2,5
	Nordrhein-Westfalen	4 725	+5,0	321 999	+11,1	45,2	2,3	2,1

Anmerkungen Seite 9

Noch: 2.1 Kapazität und Leistung der Beherbergungsstätten nach Verwaltungsbezirken

Juni 2022

Amtliche Schlüsselnummer	Verwaltungsbezirk	Ankünfte				Übernachtungen			
		aller Gäste	Veränderung ¹⁾	ausländischer Gäste	Veränderung ¹⁾	aller Gäste	Veränderung ¹⁾	ausländischer Gäste	Veränderung ¹⁾
962 000	Märkischer Kreis	16 499	+120,4	1 389	+135,8	31 874	+87,8	3 167	+41,9
962 004	Altena, Stadt	1 305	+254,6	43	+186,7	2 892	+228,3	96	+23,1
962 008	Balve, Stadt	1 567	+104,3	68	-18,1	3 751	+53,5	312	-67,2
962 012	Halver, Stadt
962 016	Hemer, Stadt	425	+372,2	12	x	706	+335,8	12	x
962 020	Herscheid
962 024	Iserlohn, Stadt	3 681	+93,9	357	+146,2	5 728	+59,8	677	+148,0
962 028	Kierspe, Stadt
962 032	Lüdenscheid, Stadt	3 087	+51,6	553	+194,1	5 925	+36,1	1 251	+214,3
962 036	Meinerzhagen, Stadt	1 699	+249,6	105	+483,3	3 610	+240,9	281	+186,7
962 040	Menden (Sauerland), Stadt	721	+83,9	42	+180,0	1 449	+73,5	88	+340,0
962 044	Nachrodt-Wiblingwerde	1 235	x	8	-	2 321	x	14	-69,6
962 048	Neuenrade, Stadt	1 018	+64,5	86	+30,3	1 726	+15,5	141	-17,5
962 052	Plettenberg, Stadt	1 101	+200,0	76	+216,7	2 395	+175,3	225	+188,5
962 056	Schalksmühle	-	-	-	-	-	-	-	-
962 060	Werdohl, Stadt	163	-4,1	-	-100,0	496	-20,8	-	-100,0
966 000	Kreis Olpe	26 134	+89,6	3 017	+364,2	64 224	+77,3	8 847	+376,2
966 004	Attendorn, Stadt	6 358	+86,2	602	+154,0	13 199	+59,2	1 454	+74,3
966 008	Drolshagen, Stadt	2 644	+20,8	275	+180,6	6 843	+30,6	697	+240,0
966 012	Finnentrop	804	+129,7	44	x	1 871	+93,3	101	x
966 016	Kirchhundem	1 148	+76,6	57	+90,0	2 817	+51,3	145	+85,9
966 020	Lennestadt, Stadt	6 522	+172,5	1 374	x	19 541	+146,9	5 139	x
966 024	Olpe, Stadt	7 842	+74,0	552	+348,8	18 384	+63,9	1 009	+404,5
966 028	Wenden	816	+193,5	113	+253,1	1 569	+115,5	302	+106,8
970 000	Kreis Siegen-Wittgenstein	20 481	+124,4	3 702	+361,6	65 405	+44,6	9 374	+288,2
970 004	Bad Berleburg, Stadt	2 524	+75,0	154	+105,3	21 966	+12,0	558	+9,2
970 008	Burbach	1 112	+124,6	200	+203,0	4 379	+0,7	921	+13,6
970 012	Erndtebrück
970 016	Freudenberg, Stadt	1 133	+64,9	220	+286,0	2 098	+63,1	378	+260,0
970 020	Hilchenbach, Stadt	1 606	+143,7	108	+227,3	9 180	+36,8	308	+289,9
970 024	Kreuztal, Stadt	325	+36,0	38	+280,0	632	+38,0	82	+241,7
970 028	Bad Laasphe, Stadt	3 092	+183,4	1 595	x	8 119	+250,1	4 988	x
970 032	Netphen, Stadt	1 214	+170,4	48	+336,4	2 278	+132,9	107	+365,2
970 036	Neunkirchen
970 040	Siegen, Stadt	6 913	+149,8	1 257	+228,2	11 048	+130,0	1 854	+273,8
970 044	Wilnsdorf	2 227	+114,8	48	+2,1	4 941	+120,2	93	+32,9
974 000	Kreis Soest	44 898	+90,7	3 103	+288,4	159 355	+45,8	8 666	+193,5
974 004	Anröchte
974 008	Bad Sassendorf	7 785	+71,7	235	+245,6	44 972	+17,2	790	+293,0
974 012	Ense
974 016	Erwitte, Stadt	4 024	+76,5	177	+172,3	19 026	+42,1	682	+214,3
974 020	Geseke, Stadt	2 679	+155,9	166	+124,3	5 734	+181,1	470	+270,1
974 024	Lippetal	650	+89,0	93	+181,8	1 422	+57,1	147	+41,3
974 028	Lippstadt, Stadt	7 458	+98,6	786	+477,9	25 955	+43,6	1 805	+400,0
974 032	Möhnesee	8 231	+68,3	248	+123,4	25 600	+49,7	543	+44,8
974 036	Rüthen, Stadt	3 439	+240,5	92	+240,7	8 427	+307,5	183	+173,1
974 040	Soest, Stadt	5 859	+91,8	841	+300,5	13 046	+111,5	2 272	+323,9
974 044	Warstein, Stadt	1 571	+51,2	226	x	7 696	+29,3	1 112	+134,1
974 048	Welper	173	+302,3	6	+200,0	390	+35,4	166	-7,8
974 052	Werl, Stadt	2 160	+86,7	171	x	3 466	+88,5	372	+49,4
974 056	Wickede (Ruhr)	567	+137,2	5	x	3 108	+10,9	8	-63,6
978 000	Kreis Unna	19 654	+118,8	1 909	+12,4	39 232	+78,0	3 430	+16,6
978 004	Bergkamen, Stadt
978 008	Bönen	-	-	-	-	-	-	-	-
978 012	Fröndenberg/Ruhr, Stadt	1 161	+77,5	114	+256,3	1 655	+65,8	176	+151,4
978 016	Holzwickede
978 020	Kamen, Stadt	3 632	+187,3	350	+227,1	8 132	+60,2	487	+277,5
978 024	Lünen, Stadt	3 941	+201,3	325	+103,1	7 197	+142,4	544	+90,9
978 028	Schwerte, Stadt	2 607	+432,0	77	x	4 526	x	141	x
978 032	Selm, Stadt	1 570	+31,5	29	+93,3	4 792	+44,6	49	+122,7
978 036	Unna, Stadt	1 795	+100,6	232	+136,7	3 630	+56,9	592	+30,1
978 040	Werne, Stadt	2 957	+94,7	304	+143,2	6 285	+52,7	898	+162,6
900 000	Reg.-Bez. Arnsberg	364 211	+104,7	42 926	+240,6	956 014	+63,0	109 405	+235,0
	Nordrhein-Westfalen	2 078 172	+141,5	360 793	+331,3	4 709 475	+97,7	758 195	+272,0

Anmerkungen Seite 9

2.2 Kapazität und Leistung der Beherbergungsstätten nach Gemeindegruppen und Betriebsarten

Juni 2022

Gemeindegruppe Betriebsart	Betriebe		Betten			Mittlere Aufenthaltsdauer ³⁾	
	geöffnete	Veränderung ¹⁾	angebotene	Veränderung ¹⁾	mittlere Auslastung ²⁾	aller Gäste	ausländischer Gäste
Mineral-, Moor-, Sole- und Thermalbäder	278	+3,3	23 142	+4,2	62,2	4,3	1,9
Hotels	91	+4,6	7 661	+7,3	50,1	2,0	1,7
Gasthöfe	3	+50,0	73	+37,7	36,0	3,2	1,8
Pensionen	57	-1,7	1 629	-2,4	52,6	4,7	4,6
Hotels garnis	33	-	2 116	+2,5	46,5	2,0	1,7
Erholungs-, Ferien-, Schulungsheime	11	+10,0	1 530	+8,4	31,6	2,8	4,7
Ferienhäuser, -wohnungen, -zentren	17	-	357	-10,1	49,6	8,1	18,0
Hütten, Jugendherbergen u. Ä.	7	+40,0	598	+92,3	48,6	2,2	2,0
Vorsorge- und Reha-Kliniken	46	-	9 178	+0,1	84,3	23,0	16,2
Campingplätze	13	+18,2	.	.	.	2,2	1,9
Heilklimatische Kurorte	133	+10,8	10 073	+4,3	34,0	3,5	3,7
Hotels	41	+7,9	3 016	+11,9	32,3	2,3	3,0
Gasthöfe	12	-	305	+3,4	23,9	3,0	2,3
Pensionen	21	+10,5	457	+22,2	26,3	2,3	2,1
Hotels garnis	4	+100,0	291	-18,0	22,2	2,2	1,4
Erholungs-, Ferien-, Schulungsheime	13	+44,4	970	+45,6	37,4	3,1	3,4
Ferienhäuser, -wohnungen, -zentren	29	-	4 000	-7,0	31,7	4,6	5,0
Hütten, Jugendherbergen u. Ä.	5	+66,7	429	+23,3	4,4	2,0	-
Vorsorge- und Reha-Kliniken	3	-	605	-2,9	89,1	25,3	-
Campingplätze	5	-	.	.	.	2,2	1,8
Kneippkurorte	149	+11,2	5 884	+8,2	39,1	2,7	3,1
Hotels	35	+2,9	2 005	+6,8	37,2	2,1	3,0
Gasthöfe	15	+7,1	252	+10,5	21,3	1,6	2,5
Pensionen	14	+7,7	247	+4,2	32,5	2,9	4,9
Hotels garnis	11	-	428	-18,8	48,6	2,4	2,1
Erholungs-, Ferien-, Schulungsheime	6	-	322	-5,8	27,6	3,6	-
Ferienhäuser, -wohnungen, -zentren	39	+30,0	1 235	+28,5	33,4	3,7	5,0
Hütten, Jugendherbergen u. Ä.	12	+9,1	1 009	+15,7	42,9	2,2	2,4
Vorsorge- und Reha-Kliniken	3	-25,0	386	-1,5	71,8	44,7	-
Campingplätze	14	+27,3	.	.	.	2,7	2,4
Kneippheilbäder	137	-2,8	7 375	+3,2	54,1	5,2	3,1
Hotels	45	-	2 658	+0,5	44,5	2,9	3,1
Gasthöfe	21	-8,7	526	-9,0	23,0	2,5	2,8
Pensionen	19	-9,5	351	+0,9	28,7	3,1	2,8
Hotels garnis	6	-	128	+0,8	46,2	2,4	2,7
Erholungs-, Ferien-, Schulungsheime	8	-	1 155	+2,8	66,2	8,4	2,0
Ferienhäuser, -wohnungen, -zentren	27	-	930	+5,0	55,8	5,2	4,5
Hütten, Jugendherbergen u. Ä.	2	+100,0	186	x	38,3	2,0	-
Vorsorge- und Reha-Kliniken	7	-	1 441	+1,7	80,5	35,3	-
Campingplätze	2	-33,3	.	.	.	1,9	2,0
Heilbäder zusammen	697	+5,0	46 474	+4,5	51,9	4,0	2,5
Hotels	212	+3,9	15 340	+6,8	44,0	2,2	2,2
Gasthöfe	51	-	1 156	+0,2	23,7	2,4	2,6
Pensionen	111	-	2 684	+2,1	43,2	3,9	3,4
Hotels garnis	54	+3,8	2 963	-3,6	44,4	2,0	1,8
Erholungs-, Ferien-, Schulungsheime	38	+15,2	3 977	+12,2	42,8	4,2	3,8
Ferienhäuser, -wohnungen, -zentren	112	+8,7	6 522	-0,4	36,4	4,7	5,4
Hütten, Jugendherbergen u. Ä.	26	+30,0	2 222	+43,1	36,6	2,2	2,0
Vorsorge- und Reha-Kliniken	59	-1,7	11 610	+0,1	83,6	24,5	16,2
Campingplätze	34	+13,3	.	.	.	2,4	2,1

Anmerkungen Seite 9

Noch: 2.2 Kapazität und Leistung der Beherbergungsstätten nach Gemeindegruppen und Betriebsarten

Juni 2022

Gemeindegruppe Betriebsart	Ankünfte				Übernachtungen			
	aller Gäste	Verände- rung ¹⁾	aus- ländischer Gäste	Verände- rung ¹⁾	aller Gäste	Verände- rung ¹⁾	aus- ländischer Gäste	Verände- rung ¹⁾
Mineral-, Moor-, Sole- und Thermalbäder	103 638	+114,0	17 474	+399,8	444 058	+44,3	32 432	+287,8
Hotels	57 295	+133,4	12 468	+408,1	115 186	+124,1	20 816	+397,0
Gasthöfe	244	+37,9	13	-18,8	789	+18,8	24	-69,2
Pensionen	5 523	+44,3	230	+48,4	25 707	+57,0	1 058	+51,4
Hotels garnis	15 119	+211,6	3 410	+479,9	29 490	+165,9	5 851	+393,8
Erholungs-, Ferien-, Schulungsheime	5 185	+159,4	68	+240,0	14 522	+235,3	321	x
Ferienhäuser, -wohnungen, -zentren	653	+22,7	110	+44,7	5 307	+35,7	1 983	+43,7
Hütten, Jugendherbergen u. Ä.	4 013	x	406	x	8 720	x	797	x
Vorsorge- und Reha-Kliniken	10 095	+12,7	6	-64,7	232 002	+11,0	97	-76,2
Campingplätze	5 511	+72,1	763	+389,1	12 335	+20,0	1 485	+297,1
Heilklimatische Kurorte	29 940	+133,8	7 106	+475,4	105 284	+106,4	26 337	x
Hotels	12 786	+136,9	3 777	+473,1	29 192	+148,9	11 179	x
Gasthöfe	730	+20,3	90	+233,3	2 186	-4,5	208	+1,5
Pensionen	1 595	+54,1	209	+294,3	3 599	+36,6	446	+189,6
Hotels garnis	865	x	14	+250,0	1 940	x	20	+150,0
Erholungs-, Ferien-, Schulungsheime	3 560	x	134	+148,1	10 870	+305,4	453	+68,4
Ferienhäuser, -wohnungen, -zentren	8 278	+141,3	2 762	x	38 050	+160,3	13 817	x
Hütten, Jugendherbergen u. Ä.	278	+186,6	-	-	566	+205,9	-	-
Vorsorge- und Reha-Kliniken	638	+10,0	-	-	16 173	+10,7	-	-
Campingplätze	1 210	+14,4	120	-20,0	2 708	+24,2	214	-26,7
Kneippkurorte	30 804	+59,3	3 076	+327,8	83 839	+50,3	9 585	+208,2
Hotels	10 631	+106,5	1 516	+298,9	22 400	+93,3	4 606	+163,2
Gasthöfe	1 023	+105,8	60	x	1 610	+85,3	147	+444,4
Pensionen	836	+61,1	66	+187,0	2 407	+47,1	326	+148,9
Hotels garnis	2 642	+48,9	253	+336,2	6 235	+73,1	537	+379,5
Erholungs-, Ferien-, Schulungsheime	734	+130,1	-	-	2 669	+259,2	-	-
Ferienhäuser, -wohnungen, -zentren	3 280	+139,6	453	x	12 192	+111,3	2 243	+333,0
Hütten, Jugendherbergen u. Ä.	5 912	+310,6	86	x	12 976	+322,0	203	x
Vorsorge- und Reha-Kliniken	186	-31,9	-	-	8 313	-9,3	-	-
Campingplätze	5 560	-30,5	642	+247,0	15 037	-22,3	1 523	+167,7
Kneippheilbäder	23 013	+38,1	3 194	+317,0	119 240	+41,9	9 923	+244,9
Hotels	11 862	+26,7	2 531	+375,8	34 901	+34,6	7 930	+403,2
Gasthöfe	1 434	+11,2	178	+314,0	3 580	-11,1	505	+198,8
Pensionen	968	+19,7	186	+95,8	3 027	+21,7	522	+107,1
Hotels garnis	734	+86,3	139	+334,4	1 773	+134,5	374	+252,8
Erholungs-, Ferien-, Schulungsheime	2 724	+343,6	1	x	22 953	x	2	x
Ferienhäuser, -wohnungen, -zentren	2 966	+14,9	108	+134,8	15 563	+6,2	486	-33,5
Hütten, Jugendherbergen u. Ä.	1 068	x	-	-	2 139	x	-	-
Vorsorge- und Reha-Kliniken	986	+0,4	-	-100,0	34 790	+5,4	-	-100,0
Campingplätze	271	-55,4	51	+200,0	514	-44,1	104	+352,2
Heilbäder zusammen	187 395	+92,8	30 850	+396,3	752 421	+50,9	78 277	+328,3
Hotels	92 574	+108,3	20 292	+404,1	201 679	+100,4	44 531	+388,4
Gasthöfe	3 431	+33,5	341	+270,7	8 165	+4,0	884	+84,6
Pensionen	8 922	+44,1	691	+112,0	34 740	+50,2	2 352	+90,3
Hotels garnis	19 360	+174,1	3 816	+459,5	39 438	+154,1	6 782	+380,7
Erholungs-, Ferien-, Schulungsheime	12 203	+250,0	203	+174,3	51 014	+413,4	776	+160,4
Ferienhäuser, -wohnungen, -zentren	15 177	+91,8	3 433	x	71 112	+82,5	18 529	+360,6
Hütten, Jugendherbergen u. Ä.	11 271	+498,2	492	x	24 401	x	1 000	x
Vorsorge- und Reha-Kliniken	11 905	+10,3	6	-66,7	291 278	+9,6	97	-77,3
Campingplätze	12 552	-2,4	1 576	+210,2	30 594	-6,5	3 326	+164,4

Anmerkungen Seite 9

Noch: 2.2 Kapazität und Leistung der Beherbergungsstätten nach Gemeindegruppen und Betriebsarten

Juni 2022

Gemeindegruppe Betriebsart	Betriebe		Betten			Mittlere Aufenthaltsdauer ³⁾	
	geöffnete	Veränderung ¹⁾	angebotene	Veränderung ¹⁾	mittlere Auslastung ²⁾	aller Gäste	ausländischer Gäste
Luftkurorte	259	+1,2	10 815	+1,9	44,7	2,8	3,0
Hotels	76	+2,7	3 452	+8,8	44,9	2,2	2,7
Gasthöfe	26	–	565	+0,5	36,1	1,9	2,3
Pensionen	33	–2,9	659	–3,8	49,4	3,0	2,8
Hotels garnis	11	–	181	–	35,2	1,9	1,9
Erholungs-, Ferien-, Schulungsheime	21	+5,0	1 618	–3,3	48,1	3,7	1,4
Ferienhäuser, -wohnungen, -zentren	48	–	2 279	+2,2	42,7	3,7	5,0
Hütten, Jugendherbergen u. Ä.	18	+5,9	1 388	–3,1	44,5	2,2	1,5
Vorsorge- und Reha-Kliniken	2	–	673	–	48,6	20,8	–
Campingplätze	24	–	.	.	.	2,8	2,2
Erholungsorte	333	+1,2	14 788	+3,1	43,2	2,6	2,6
Hotels	101	–4,7	4 662	–1,6	41,1	2,0	1,9
Gasthöfe	24	–7,7	394	–8,4	28,2	2,3	3,3
Pensionen	25	+4,2	593	+8,8	37,0	3,7	8,6
Hotels garnis	19	+5,6	752	+5,5	39,9	1,8	2,0
Erholungs-, Ferien-, Schulungsheime	41	+10,8	2 671	+6,7	48,1	2,8	2,3
Ferienhäuser, -wohnungen, -zentren	52	+2,0	2 342	–6,5	35,2	4,5	5,3
Hütten, Jugendherbergen u. Ä.	22	+15,8	2 861	+19,5	45,4	2,3	2,1
Vorsorge- und Reha-Kliniken	4	–	513	–	85,4	32,0	–
Campingplätze	45	+2,3	.	.	.	2,5	2,2
Sonstige Gemeinden	3 436	+5,7	249 922	+13,4	44,2	2,0	2,0
Hotels	1 473	+4,1	134 967	+13,8	42,7	1,7	1,9
Gasthöfe	196	–2,0	3 901	–1,3	30,1	1,9	2,0
Pensionen	143	+1,4	3 502	+6,3	44,7	2,9	5,1
Hotels garnis	816	+8,7	57 526	+15,5	45,0	1,8	2,1
Erholungs-, Ferien-, Schulungsheime	236	+9,8	25 226	+9,9	35,8	3,3	4,0
Ferienhäuser, -wohnungen, -zentren	177	+3,5	7 794	+3,9	57,2	4,6	6,9
Hütten, Jugendherbergen u. Ä.	137	+30,5	10 916	+32,8	47,4	2,2	2,0
Vorsorge- und Reha-Kliniken	45	–	6 090	–0,3	89,0	27,2	74,3
Campingplätze	213	+1,9	.	.	.	2,7	2,2
Nordrhein-Westfalen	4 725	+5,0	321 999	+11,1	45,2	2,3	2,1
Hotels	1 862	+3,5	158 421	+12,5	42,8	1,8	1,9
Gasthöfe	297	–2,0	6 016	–1,3	29,3	2,0	2,2
Pensionen	312	+0,6	7 438	+4,0	43,9	3,3	4,7
Hotels garnis	900	+8,2	61 422	+14,2	44,9	1,8	2,1
Erholungs-, Ferien-, Schulungsheime	336	+10,2	33 492	+9,2	38,2	3,4	3,4
Ferienhäuser, -wohnungen, -zentren	389	+4,3	18 937	+0,8	45,6	4,5	5,8
Hütten, Jugendherbergen u. Ä.	203	+26,1	17 387	+27,9	45,4	2,2	2,0
Vorsorge- und Reha-Kliniken	110	–0,9	18 886	–0,1	84,2	25,4	52,5
Campingplätze	316	+2,9	.	.	.	2,6	2,2

Anmerkungen Seite 9

Noch: 2.2 Kapazität und Leistung der Beherbergungsstätten nach Gemeindegruppen und Betriebsarten

Juni 2022

Gemeindegruppe Betriebsart	Ankünfte				Übernachtungen			
	aller Gäste	Verände- rung ¹⁾	aus- ländischer Gäste	Verände- rung ¹⁾	aller Gäste	Verände- rung ¹⁾	aus- ländischer Gäste	Verände- rung ¹⁾
Luftkurorte	60 575	+85,8	7 837	+222,4	170 129	+74,0	23 600	+238,7
Hotels	20 973	+104,6	4 104	+226,0	46 122	+102,6	10 962	+284,2
Gasthöfe	3 229	+68,7	357	+202,5	6 112	+49,3	831	+128,3
Pensionen	3 183	+33,2	256	+220,0	9 559	+44,5	722	+100,6
Hotels garnis	987	+36,1	215	+152,9	1 897	+23,3	400	+121,0
Erholungs-, Ferien-, Schulungsheime	6 332	+213,2	5	-28,6	23 351	+200,6	7	-46,2
Ferienhäuser, -wohnungen, -zentren	7 865	+18,0	1 600	+222,6	29 164	+12,2	7 922	+241,6
Hütten, Jugendherbergen u. Ä.	8 487	+398,1	198	x	18 547	+218,0	294	+308,3
Vorsorge- und Reha-Kliniken	471	+38,9	-	-	9 809	+40,6	-	-
Campingplätze	9 048	+37,2	1 102	+196,2	25 568	+57,7	2 462	+205,8
Erholungsorte	96 043	+102,6	12 737	+381,2	245 428	+80,2	32 619	+227,4
Hotels	29 313	+98,0	5 591	+272,5	57 323	+87,3	10 478	+229,5
Gasthöfe	1 384	+25,2	139	+63,5	3 177	+33,8	463	+119,4
Pensionen	1 799	+36,3	131	+129,8	6 575	+54,6	1 131	+204,9
Hotels garnis	5 066	+186,7	892	+479,2	8 994	+71,5	1 788	+5,9
Erholungs-, Ferien-, Schulungsheime	13 863	+313,8	1 478	x	38 399	+226,9	3 460	x
Ferienhäuser, -wohnungen, -zentren	5 467	+12,0	1 695	+446,8	24 714	+5,0	9 025	+171,4
Hütten, Jugendherbergen u. Ä.	17 071	x	350	x	38 935	x	747	x
Vorsorge- und Reha-Kliniken	410	-11,1	-	-	13 140	+3,6	-	-
Campingplätze	21 670	+22,5	2 461	+362,6	54 171	+29,0	5 527	+381,0
Sonstige Gemeinden	1 734 159	+153,8	309 369	+327,6	3 541 497	+114,8	623 699	+270,0
Hotels	1 004 059	+168,5	205 181	+338,2	1 728 444	+149,9	381 038	+321,2
Gasthöfe	18 059	+88,2	2 249	+152,4	35 126	+62,2	4 475	+75,1
Pensionen	15 750	+117,7	1 936	+138,4	46 459	+72,5	9 960	+42,4
Hotels garnis	423 328	+167,0	81 385	+324,7	776 179	+144,9	170 040	+292,3
Erholungs-, Ferien-, Schulungsheime	81 048	+213,8	2 355	x	270 538	+175,4	9 331	+116,5
Ferienhäuser, -wohnungen, -zentren	29 316	+27,0	2 887	+198,9	133 747	+17,8	19 909	+59,2
Hütten, Jugendherbergen u. Ä.	69 696	x	4 888	x	154 325	+435,8	9 805	+454,9
Vorsorge- und Reha-Kliniken	5 971	+4,3	10	-47,4	162 588	+1,7	743	+5,5
Campingplätze	86 932	+26,5	8 478	+196,1	234 091	+22,2	18 398	+209,3
Nordrhein-Westfalen	2 078 172	+141,5	360 793	+331,3	4 709 475	+97,7	758 195	+272,0
Hotels	1 146 919	+158,6	235 168	+338,7	2 033 568	+140,5	447 009	+323,3
Gasthöfe	26 103	+71,9	3 086	+160,2	52 580	+46,1	6 653	+84,3
Pensionen	29 654	+73,1	3 014	+136,4	97 333	+59,8	14 165	+58,1
Hotels garnis	448 741	+166,9	86 308	+329,7	826 508	+143,6	179 010	+284,0
Erholungs-, Ferien-, Schulungsheime	113 446	+227,1	4 041	x	383 302	+200,2	13 574	+191,7
Ferienhäuser, -wohnungen, -zentren	57 825	+35,9	9 615	+328,1	258 737	+28,1	55 385	+149,8
Hütten, Jugendherbergen u. Ä.	106 525	x	5 928	x	236 208	+456,6	11 846	x
Vorsorge- und Reha-Kliniken	18 757	+8,3	16	-56,8	476 815	+7,1	840	-25,8
Campingplätze	130 202	+23,0	13 617	+218,5	344 424	+22,0	29 713	+224,4

Anmerkungen Seite 9

2.3 Kapazität und Leistung der Beherbergungsstätten nach Reisegebieten und Betriebsarten

Juni 2022

Reisegebiet Betriebsart	Betriebe		Betten			Mittlere Aufenthaltsdauer ³⁾	
	geöffnete	Veränderung ¹⁾	angebotene	Veränderung ¹⁾	mittlere Auslastung ²⁾	aller Gäste	ausländischer Gäste
Eifel und Region Aachen	391	-1,0	19 512	+2,9	45,5	2,5	2,1
Hotels	111	-8,3	6 151	+0,8	47,6	1,8	1,7
Gasthöfe	17	-	405	+0,2	31,4	1,9	1,8
Pensionen	19	-5,0	304	-6,5	35,7	2,3	1,9
Hotels garnis	65	-1,5	3 275	-0,4	45,5	1,9	1,7
Erholungs-, Ferien-, Schulungsheime	40	+5,3	2 837	+2,8	47,9	4,8	1,9
Ferienhäuser, -wohnungen, -zentren	60	+1,7	3 444	-2,8	39,6	4,4	4,7
Hütten, Jugendherbergen u. Ä.	31	+14,8	2 586	+28,4	43,0	2,3	1,7
Vorsorge- und Reha-Kliniken	5	-	510	-0,8	77,8	21,9	15,0
Campingplätze	43	+2,4	.	.	.	2,7	2,1
Niederrhein	525	+5,6	28 715	+9,0	44,4	2,1	2,0
Hotels	208	+2,0	15 703	+5,5	39,8	1,7	1,8
Gasthöfe	33	-	740	-1,2	36,4	2,2	2,6
Pensionen	20	-4,8	574	-0,5	49,2	2,3	3,0
Hotels garnis	102	+6,3	4 708	+9,7	43,5	2,0	2,5
Erholungs-, Ferien-, Schulungsheime	23	+15,0	2 474	+12,6	46,7	2,6	2,1
Ferienhäuser, -wohnungen, -zentren	44	+10,0	1 057	+13,9	49,8	4,2	7,7
Hütten, Jugendherbergen u. Ä.	25	+47,1	2 252	+57,5	46,3	2,1	1,8
Vorsorge- und Reha-Kliniken	8	-	1 207	-5,3	97,4	30,0	68,0
Campingplätze	62	+6,9	.	.	.	2,4	1,8
Münsterland	544	-0,4	26 310	+3,0	42,3	2,3	2,2
Hotels	252	-0,8	12 458	+2,7	43,2	1,7	2,0
Gasthöfe	39	-2,5	674	+1,5	27,8	1,8	1,3
Pensionen	37	-2,6	1 002	+3,0	40,7	3,1	4,8
Hotels garnis	52	+4,0	2 870	+5,7	51,3	1,7	1,8
Erholungs-, Ferien-, Schulungsheime	48	+2,1	6 246	+1,7	30,6	4,1	2,1
Ferienhäuser, -wohnungen, -zentren	47	-7,8	1 230	-3,7	50,9	3,8	7,0
Hütten, Jugendherbergen u. Ä.	16	+23,1	1 178	+20,3	53,3	2,2	1,9
Vorsorge- und Reha-Kliniken	5	-	652	-	81,4	24,2	-
Campingplätze	48	-	.	.	.	3,0	2,5
Teutoburger Wald	682	+6,4	37 480	+7,0	50,1	3,2	2,6
Hotels	253	+3,7	14 770	+7,0	43,1	1,9	2,1
Gasthöfe	52	-	941	+0,7	24,8	2,0	3,3
Pensionen	95	+6,7	2 495	+9,3	42,7	3,9	8,2
Hotels garnis	71	+7,6	3 558	+1,5	47,0	1,9	2,4
Erholungs-, Ferien-, Schulungsheime	45	+7,1	3 634	+5,9	32,1	2,6	2,4
Ferienhäuser, -wohnungen, -zentren	45	+15,4	1 385	+15,7	36,4	4,8	9,6
Hütten, Jugendherbergen u. Ä.	32	+33,3	2 230	+56,7	40,5	2,6	5,2
Vorsorge- und Reha-Kliniken	39	-	8 467	+0,3	81,2	23,7	18,5
Campingplätze	50	+8,7	.	.	.	2,7	2,4
Sauerland	792	+5,2	41 365	+4,4	44,0	3,1	3,2
Hotels	250	+4,2	14 338	+7,0	39,9	2,2	2,7
Gasthöfe	96	-4,0	2 127	-2,8	29,7	2,0	2,4
Pensionen	97	+2,1	2 075	+3,5	43,1	3,4	3,3
Hotels garnis	38	+5,6	1 764	+1,2	38,9	2,0	2,5
Erholungs-, Ferien-, Schulungsheime	52	+10,6	4 697	+6,9	38,7	3,2	3,6
Ferienhäuser, -wohnungen, -zentren	147	+7,3	10 428	-0,3	46,3	4,3	5,0
Hütten, Jugendherbergen u. Ä.	42	+40,0	2 792	+23,2	34,3	2,4	2,8
Vorsorge- und Reha-Kliniken	21	-4,5	3 144	-0,2	84,1	25,3	-
Campingplätze	49	+6,5	.	.	.	2,6	2,4
Siegerland-Wittgenstein	96	+4,3	4 779	+7,6	45,3	3,2	2,5
Hotels	44	+7,3	2 102	+5,1	39,7	1,9	2,4
Gasthöfe	11	-	181	-	22,0	1,8	1,9
Pensionen	8	-27,3	133	-21,3	34,7	4,5	3,6
Hotels garnis	10	-	568	-1,0	26,1	2,9	3,8
Erholungs-, Ferien-, Schulungsheime	11	+37,5	810	+46,5	37,1	2,4	4,1
Ferienhäuser, -wohnungen, -zentren	5	+25,0	75	+13,6	33,5	4,6	9,0
Hütten, Jugendherbergen u. Ä.	1	-	20	-39,4	100,0	30,0	-
Vorsorge- und Reha-Kliniken	4	-	890	+2,8	84,2	32,0	-
Campingplätze	2	-	.	.	.	2,2	2,8

Anmerkungen Seite 9

Noch: 2.3 Kapazität und Leistung der Beherbergungsstätten nach Reisegebieten und Betriebsarten

Juni 2022

Reisegebiet Betriebsart	Ankünfte				Übernachtungen			
	aller Gäste	Verände- rung ¹⁾	aus- ländischer Gäste	Verände- rung ¹⁾	aller Gäste	Verände- rung ¹⁾	aus- ländischer Gäste	Verände- rung ¹⁾
Eifel und Region Aachen	124 144	+118,1	28 310	+337,8	310 261	+100,0	60 370	+279,7
Hotels	48 069	+130,3	14 961	+312,4	87 633	+115,0	26 133	+219,4
Gasthöfe	1 969	+101,5	319	+200,9	3 750	+77,8	579	+203,1
Pensionen	1 426	+30,0	402	+290,3	3 254	+20,4	758	+188,2
Hotels garnis	23 382	+176,4	5 974	+452,6	44 654	+151,3	10 276	+376,4
Erholungs-, Ferien-, Schulungsheime	8 404	+317,3	97	x	40 617	+370,1	181	+96,7
Ferienhäuser, -wohnungen, -zentren	9 323	+5,3	3 326	+329,2	40 878	+6,4	15 779	+352,4
Hütten, Jugendherbergen u. Ä.	14 695	x	664	x	33 334	x	1 161	x
Vorsorge- und Reha-Kliniken	544	+13,1	4	-20,0	11 902	+11,3	60	-34,1
Campingplätze	16 332	+37,3	2 563	+255,5	44 239	+51,7	5 443	+294,7
Niederrhein	204 597	+117,0	32 836	+264,4	436 734	+85,4	67 081	+204,5
Hotels	110 671	+135,1	20 568	+273,8	187 088	+118,2	36 528	+219,5
Gasthöfe	3 634	+90,8	415	+169,5	8 070	+73,7	1 068	+75,4
Pensionen	3 721	+86,3	214	+13,8	8 475	+87,0	634	+63,4
Hotels garnis	30 111	+110,5	5 580	+313,9	61 392	+95,7	13 712	+182,1
Erholungs-, Ferien-, Schulungsheime	13 240	+229,8	1 807	x	34 641	+221,0	3 833	x
Ferienhäuser, -wohnungen, -zentren	3 776	+83,6	508	+217,5	15 786	+77,7	3 914	+140,4
Hütten, Jugendherbergen u. Ä.	14 984	+483,9	503	x	31 312	+464,6	922	x
Vorsorge- und Reha-Kliniken	1 176	+1,5	8	-27,3	35 252	+4,0	544	+109,2
Campingplätze	23 284	+21,2	3 233	+97,9	54 718	+9,1	5 926	+109,4
Münsterland	174 051	+64,8	19 430	+186,5	395 120	+48,1	42 215	+100,9
Hotels	92 546	+75,3	11 135	+194,7	161 362	+50,8	22 571	+124,3
Gasthöfe	3 079	+61,5	744	+70,3	5 613	+56,0	988	+116,2
Pensionen	3 935	+96,8	481	+158,6	12 224	+70,8	2 301	+22,0
Hotels garnis	25 464	+93,8	3 746	+140,9	44 046	+78,9	6 565	+121,7
Erholungs-, Ferien-, Schulungsheime	14 089	+127,6	216	+107,7	57 360	+150,2	462	+25,2
Ferienhäuser, -wohnungen, -zentren	4 975	+48,0	370	+104,4	18 788	+13,2	2 576	-34,0
Hütten, Jugendherbergen u. Ä.	8 754	+321,1	236	x	18 827	+322,0	458	x
Vorsorge- und Reha-Kliniken	658	-12,8	-	-	15 930	+0,6	-	-
Campingplätze	20 551	-12,1	2 502	+378,4	60 970	-5,6	6 294	+372,9
Teutoburger Wald	196 624	+93,1	16 701	+188,2	630 767	+52,6	43 454	+130,5
Hotels	98 483	+105,1	9 792	+170,9	190 982	+91,6	20 625	+135,0
Gasthöfe	3 421	+61,5	207	+125,0	6 996	+39,1	689	-13,6
Pensionen	7 973	+66,0	428	+122,9	31 394	+74,3	3 529	+217,1
Hotels garnis	25 749	+98,0	3 255	+193,2	50 165	+98,9	7 736	+225,0
Erholungs-, Ferien-, Schulungsheime	13 500	+236,4	247	+461,4	34 967	+290,8	601	x
Ferienhäuser, -wohnungen, -zentren	3 083	+82,8	425	+177,8	14 924	+51,6	4 087	+47,2
Hütten, Jugendherbergen u. Ä.	10 599	x	198	+407,7	27 077	+402,6	1 025	+30,2
Vorsorge- und Reha-Kliniken	8 697	+14,1	2	-83,3	206 345	+12,2	37	-88,3
Campingplätze	25 119	+31,3	2 147	+298,3	67 917	+18,5	5 125	+178,8
Sauerland	191 190	+76,0	20 184	+324,4	595 901	+50,3	64 385	+305,0
Hotels	77 527	+90,7	11 838	+314,1	170 693	+80,1	32 267	+390,4
Gasthöfe	9 277	+51,0	1 034	+290,2	18 740	+24,4	2 449	+133,2
Pensionen	7 973	+50,7	565	+167,8	26 741	+52,0	1 856	+99,1
Hotels garnis	10 487	+82,2	999	+214,2	20 575	+88,6	2 475	+229,6
Erholungs-, Ferien-, Schulungsheime	16 869	+203,9	178	+187,1	54 547	+138,7	647	+88,6
Ferienhäuser, -wohnungen, -zentren	33 773	+38,4	4 294	x	144 790	+30,9	21 564	+307,9
Hütten, Jugendherbergen u. Ä.	12 188	+494,5	12	x	28 755	x	33	x
Vorsorge- und Reha-Kliniken	3 138	+8,5	-	-	79 357	+4,6	-	-100,0
Campingplätze	19 958	+25,4	1 264	+206,1	51 703	+17,6	3 094	+233,4
Siegerland-Wittgenstein	20 481	+124,4	3 702	+361,6	65 405	+44,6	9 374	+288,2
Hotels	13 171	+122,6	3 230	+402,3	25 052	+98,0	7 642	x
Gasthöfe	667	+70,6	73	x	1 195	+49,7	136	+267,6
Pensionen	308	-11,0	23	-43,9	1 384	+0,2	83	-35,2
Hotels garnis	1 518	+90,2	181	+191,9	4 448	-9,2	696	-1,4
Erholungs-, Ferien-, Schulungsheime	3 673	+360,9	131	x	8 911	+346,4	543	+477,7
Ferienhäuser, -wohnungen, -zentren	163	+109,0	15	-	754	+36,1	135	-54,5
Hütten, Jugendherbergen u. Ä.	20	-	-	-	600	-	-	-
Vorsorge- und Reha-Kliniken	702	+7,8	-	-100,0	22 488	+1,7	-	-100,0
Campingplätze	259	+96,2	49	+345,5	573	+136,8	139	x

Anmerkungen Seite 9

Noch: 2.3 Kapazität und Leistung der Beherbergungsstätten nach Reisegebieten und Betriebsarten

Juni 2022

Reisegebiet Betriebsart	Betriebe		Betten			Mittlere Aufenthaltsdauer ³⁾	
	geöffnete	Veränderung ¹⁾	angebotene	Veränderung ¹⁾	mittlere Auslastung ²⁾	aller Gäste	ausländischer Gäste
Bergisches Land	178	+5,3	10 144	+6,8	40,9	2,7	2,4
Hotels	79	–	3 918	–2,9	35,1	1,9	2,1
Gasthöfe	4	–	61	–4,7	36,5	1,5	1,6
Pensionen	7	+40,0	124	+63,2	38,1	2,4	2,7
Hotels garnis	19	–	880	+0,3	34,5	2,4	3,2
Erholungs-, Ferien-, Schulungsheime	31	+29,2	2 649	+27,5	34,7	2,1	2,4
Ferienhäuser, -wohnungen, -zentren	5	–16,7	115	–15,4	30,4	2,9	4,8
Hütten, Jugendherbergen u. Ä.	12	+20,0	1 073	+18,4	32,7	2,1	2,3
Vorsorge- und Reha-Kliniken	10	–	1 324	–0,2	82,6	24,6	x
Campingplätze	11	–8,3	.	.	.	3,2	4,8
Bonn und Rhein-Sieg-Kreis	217	–0,9	18 470	+9,6	48,6	2,1	2,5
Hotels	94	–1,1	10 032	+14,2	48,3	1,9	2,4
Gasthöfe	13	–13,3	276	–8,3	27,9	2,2	2,2
Pensionen	5	–28,6	113	–29,8	53,9	5,7	9,8
Hotels garnis	57	–6,6	4 157	–4,1	50,7	2,1	2,7
Erholungs-, Ferien-, Schulungsheime	25	+13,6	2 652	+19,6	42,5	2,6	2,5
Ferienhäuser, -wohnungen, -zentren	7	+40,0	248	+21,6	63,2	7,0	10,7
Hütten, Jugendherbergen u. Ä.	5	+25,0	709	+25,0	52,1	2,3	3,3
Vorsorge- und Reha-Kliniken	3	–	283	–	82,8	34,8	–
Campingplätze	8	+14,3	.	.	.	1,9	1,6
Köln und Rhein-Erft-Kreis	365	+9,6	43 099	+17,1	51,0	1,9	1,8
Hotels	150	+13,6	25 345	+22,3	48,7	1,7	1,7
Gasthöfe	10	–9,1	181	–14,6	26,6	2,5	2,8
Pensionen	7	–22,2	241	–9,1	72,9	3,6	5,6
Hotels garnis	162	+15,7	13 401	+17,3	49,5	1,7	1,8
Erholungs-, Ferien-, Schulungsheime	11	–15,4	1 836	–4,9	60,9	29,3	x
Ferienhäuser, -wohnungen, -zentren	9	–10,0	359	+5,0	66,9	10,4	10,0
Hütten, Jugendherbergen u. Ä.	5	–28,6	1 331	–11,5	76,7	2,0	1,8
Vorsorge- und Reha-Kliniken	4	–	405	+3,3	90,7	43,8	73,0
Campingplätze	7	–	.	.	.	2,2	2,0
Düsseldorf und Kreis Mettmann	306	+14,2	40 093	+29,3	42,9	1,8	1,9
Hotels	126	+14,5	26 487	+28,7	41,9	1,6	1,8
Gasthöfe	4	–	80	+5,3	21,3	3,7	45,8
Pensionen	3	–	42	–10,6	24,6	2,2	2,4
Hotels garnis	158	+12,9	12 259	+29,0	45,5	1,9	2,3
Erholungs-, Ferien-, Schulungsheime	5	+66,7	431	+107,2	22,9	3,5	3,5
Ferienhäuser, -wohnungen, -zentren	2	–	23	–	87,8	3,8	10,2
Hütten, Jugendherbergen u. Ä.	5	+66,7	771	+33,9	48,1	1,9	2,4
Vorsorge- und Reha-Kliniken	–	–	–	–	–	–	–
Campingplätze	3	–	.	.	.	4,2	2,0
Ruhrgebiet	555	+7,4	46 191	+14,6	41,2	2,0	2,0
Hotels	254	+6,3	24 272	+11,3	39,3	1,7	1,8
Gasthöfe	18	+12,5	350	+8,4	31,3	1,8	1,7
Pensionen	13	+8,3	315	+15,4	53,3	2,8	8,3
Hotels garnis	147	+13,1	12 455	+23,8	39,0	1,7	2,0
Erholungs-, Ferien-, Schulungsheime	37	+8,8	4 164	+7,3	32,7	3,2	4,4
Ferienhäuser, -wohnungen, -zentren	18	–10,0	573	–5,1	53,9	10,9	11,8
Hütten, Jugendherbergen u. Ä.	27	+22,7	2 384	+39,2	46,5	2,2	1,7
Vorsorge- und Reha-Kliniken	9	–	1 678	+0,5	93,8	27,0	–
Campingplätze	32	–8,6	.	.	.	2,6	2,0
Bergisches Städtedreieck	74	+4,2	5 841	+7,5	42,2	2,4	2,1
Hotels	41	+2,5	2 845	+10,4	41,2	1,8	2,1
Gasthöfe	–	–	–	–	–	–	–
Pensionen	1	x	20	x	–	–	–
Hotels garnis	19	+5,6	1 527	+5,0	38,1	2,0	2,2
Erholungs-, Ferien-, Schulungsheime	8	+14,3	1 062	+19,9	42,4	5,6	2,2
Ferienhäuser, -wohnungen, -zentren	–	–	–	–	–	–	–
Hütten, Jugendherbergen u. Ä.	2	–33,3	61	–67,4	22,9	1,6	1,0
Vorsorge- und Reha-Kliniken	2	–	326	–	76,2	24,2	–
Campingplätze	1	–	.	.	.	4,2	2,7
Nordrhein-Westfalen	4 725	+5,0	321 999	+11,1	45,2	2,3	2,1
Hotels	1 862	+3,5	158 421	+12,5	42,8	1,8	1,9
Gasthöfe	297	–2,0	6 016	–1,3	29,3	2,0	2,2
Pensionen	312	+0,6	7 438	+4,0	43,9	3,3	4,7
Hotels garnis	900	+8,2	61 422	+14,2	44,9	1,8	2,1
Erholungs-, Ferien-, Schulungsheime	336	+10,2	33 492	+9,2	38,2	3,4	3,4
Ferienhäuser, -wohnungen, -zentren	389	+4,3	18 937	+0,8	45,6	4,5	5,8
Hütten, Jugendherbergen u. Ä.	203	+26,1	17 387	+27,9	45,4	2,2	2,0
Vorsorge- und Reha-Kliniken	110	–0,9	18 886	–0,1	84,2	25,4	52,5
Campingplätze	316	+2,9	.	.	.	2,6	2,2

Anmerkungen Seite 9

Noch: 2.3 Kapazität und Leistung der Beherbergungsstätten nach Reisegebieten und Betriebsarten

Juni 2022

Reisegebiet Betriebsart	Ankünfte				Übernachtungen			
	aller Gäste	Verände- rung ¹⁾	aus- ländischer Gäste	Verände- rung ¹⁾	aller Gäste	Verände- rung ¹⁾	aus- ländischer Gäste	Verände- rung ¹⁾
Bergisches Land	50 638	+142,6	4 655	+272,1	137 233	+90,8	11 114	+216,7
Hotels	22 012	+114,2	3 141	+284,0	41 174	+107,4	6 662	+251,2
Gasthöfe	449	+225,4	31	x	668	+30,7	50	+28,2
Pensionen	601	x	94	x	1 418	+165,0	258	x
Hotels garnis	3 765	+51,1	681	+132,4	9 092	+27,8	2 199	+150,7
Erholungs-, Ferien-, Schulungsheime	13 169	+267,6	626	+485,0	27 551	+349,0	1 481	x
Ferienhäuser, -wohnungen, -zentren	362	+98,9	13	+225,0	1 048	+48,0	62	-36,7
Hütten, Jugendherbergen u. Ä.	4 959	+492,5	20	+100,0	10 514	x	45	-47,7
Vorsorge- und Reha-Kliniken	1 333	+2,4	1	-50,0	32 813	+7,7	126	-53,5
Campingplätze	3 988	+101,6	48	+242,9	12 955	+153,1	231	x
Bonn und Rhein-Sieg-Kreis	130 736	+175,3	20 969	+405,3	277 889	+170,3	52 735	+393,1
Hotels	75 303	+169,3	14 900	x	145 419	+198,8	35 477	x
Gasthöfe	1 063	+121,5	55	+37,5	2 306	+60,3	121	-6,2
Pensionen	321	+36,0	44	+63,0	1 827	-3,2	432	-26,2
Hotels garnis	30 665	+137,8	4 709	+171,3	63 194	+125,4	12 880	+204,0
Erholungs-, Ferien-, Schulungsheime	13 182	+390,2	599	x	33 838	+419,8	1 486	x
Ferienhäuser, -wohnungen, -zentren	672	+159,5	116	+103,5	4 702	+71,4	1 245	+26,4
Hütten, Jugendherbergen u. Ä.	4 871	x	137	x	11 073	x	457	x
Vorsorge- und Reha-Kliniken	202	-8,6	-	-100,0	7 030	-4,5	-	-100,0
Campingplätze	4 457	+84,5	409	x	8 500	+57,1	637	x
Köln und Rhein-Erft-Kreis	363 204	+242,0	95 311	+434,6	675 247	+199,3	175 582	+351,2
Hotels	217 871	+245,1	63 197	+400,4	370 471	+242,6	109 806	+439,5
Gasthöfe	575	+79,1	39	+116,7	1 444	+55,8	111	+32,1
Pensionen	1 483	+111,6	598	+124,0	5 270	+28,4	3 358	+29,8
Hotels garnis	118 643	+243,3	27 275	x	198 673	+200,0	48 927	+388,5
Erholungs-, Ferien-, Schulungsheime	1 145	+28,5	2	-33,3	33 559	+122,5	3 836	+15,0
Ferienhäuser, -wohnungen, -zentren	689	+10,8	224	+67,2	7 200	+33,1	2 250	+29,2
Hütten, Jugendherbergen u. Ä.	14 950	x	3 252	x	30 616	+487,0	5 795	x
Vorsorge- und Reha-Kliniken	252	-3,1	1	-66,7	11 026	+2,6	73	-31,1
Campingplätze	7 596	+76,7	723	+245,9	16 988	+73,8	1 426	+210,7
Düsseldorf und Kreis Mettmann	297 638	+261,0	73 591	+426,8	522 927	+267,7	142 446	+468,9
Hotels	202 080	+260,2	52 702	+398,0	332 841	+281,3	94 253	+472,2
Gasthöfe	140	+185,7	4	-20,0	511	+130,2	183	+53,8
Pensionen	143	+72,3	70	+191,7	310	+81,3	169	+213,0
Hotels garnis	86 818	+259,2	19 976	x	167 305	+243,6	45 594	+490,4
Erholungs-, Ferien-, Schulungsheime	851	+383,5	2	x	2 963	+199,3	7	x
Ferienhäuser, -wohnungen, -zentren	161	+67,7	40	+263,6	606	+4,3	409	+17,9
Hütten, Jugendherbergen u. Ä.	5 729	x	597	x	11 137	x	1 424	+451,9
Vorsorge- und Reha-Kliniken	-	-	-	-	-	-	-	-
Campingplätze	1 716	+68,9	200	x	7 254	+179,6	407	x
Ruhrgebiet	293 290	+151,9	40 225	+234,7	587 444	+97,2	79 005	+183,8
Hotels	169 612	+164,3	26 399	+292,8	285 714	+121,6	48 143	+222,2
Gasthöfe	1 829	+141,3	165	+205,6	3 287	+101,0	279	+184,7
Pensionen	1 770	+253,3	95	+163,9	5 036	+76,7	787	-23,1
Hotels garnis	83 253	+135,0	12 460	+163,2	145 513	+115,2	24 661	+157,6
Erholungs-, Ferien-, Schulungsheime	12 919	+208,0	92	x	40 854	+95,6	401	x
Ferienhäuser, -wohnungen, -zentren	848	-11,3	284	+120,2	9 261	+21,6	3 364	+107,7
Hütten, Jugendherbergen u. Ä.	14 510	x	303	+37,7	32 544	+322,5	520	+58,1
Vorsorge- und Reha-Kliniken	1 747	+5,3	-	-100,0	47 215	+0,7	-	-100,0
Campingplätze	6 802	+5,8	427	+277,9	18 020	+30,4	850	+335,9
Bergisches Städtedreieck	31 579	+199,5	4 879	+495,7	74 547	+159,6	10 434	x
Hotels	19 574	+202,6	3 305	+410,8	35 139	+188,8	6 902	+437,5
Gasthöfe	-	-	-	-	-	-	-	-
Pensionen	-	-	-	-	-	-	-	-
Hotels garnis	8 886	+186,6	1 472	x	17 451	+159,4	3 289	x
Erholungs-, Ferien-, Schulungsheime	2 405	+319,7	44	x	13 494	x	96	x
Ferienhäuser, -wohnungen, -zentren	-	-	-	-	-	-	-	-
Hütten, Jugendherbergen u. Ä.	266	x	6	x	419	x	6	x
Vorsorge- und Reha-Kliniken	308	-4,6	-	-	7 457	-1,5	-	-
Campingplätze	140	+174,5	52	x	587	+105,2	141	x
Nordrhein-Westfalen	2 078 172	+141,5	360 793	+331,3	4 709 475	+97,7	758 195	+272,0
Hotels	1 146 919	+158,6	235 168	+338,7	2 033 568	+140,5	447 009	+323,3
Gasthöfe	26 103	+71,9	3 086	+160,2	52 580	+46,1	6 653	+84,3
Pensionen	29 654	+73,1	3 014	+136,4	97 333	+59,8	14 165	+58,1
Hotels garnis	448 741	+166,9	86 308	+329,7	826 508	+143,6	179 010	+284,0
Erholungs-, Ferien-, Schulungsheime	113 446	+227,1	4 041	x	383 302	+200,2	13 574	+191,7
Ferienhäuser, -wohnungen, -zentren	57 825	+35,9	9 615	+328,1	258 737	+28,1	55 385	+149,8
Hütten, Jugendherbergen u. Ä.	106 525	x	5 928	x	236 208	+456,6	11 846	x
Vorsorge- und Reha-Kliniken	18 757	+8,3	16	-56,8	476 815	+7,1	840	-25,8
Campingplätze	130 202	+23,0	13 617	+218,5	344 424	+22,0	29 713	+224,4

Anmerkungen Seite 9

2.4 Leistung der Beherbergungsstätten nach Reisegebieten und Herkunftsländern

Juni 2022

Reisegebiet Herkunftsland (ständiger Wohnsitz)	Ankünfte		Übernachtungen			Mittlere Aufenthalts- dauer ³⁾
	aller Gäste	Verän- derung ¹⁾	aller Gäste	Verän- derung ¹⁾	Anteil ²⁾	
Eifel und Region Aachen	124 144	+118,1	310 261	+100,0	100	2,5
Bundesrepublik Deutschland	95 834	+90,0	249 891	+79,5	80,5	2,6
Ausland	28 310	+337,8	60 370	+279,7	19,5	2,1
Europa	23 639	+295,4	52 027	+256,4	86,2	2,2
EU-Länder	21 999	+300,6	49 053	+266,3	81,3	2,2
Belgien	3 632	+217,2	7 471	+211,4	12,4	2,1
Bulgarien	141	x	268	x	0,4	1,9
Dänemark	333	+254,3	489	+344,5	0,8	1,5
Estland	14	+366,7	19	+375,0	–	1,4
Finnland	101	x	186	+463,6	0,3	1,8
Frankreich	1 501	+238,1	2 543	+160,8	4,2	1,7
Griechenland	68	+385,7	227	x	0,4	3,3
Republik Irland	82	+256,5	154	+366,7	0,3	1,9
Italien	512	+204,8	829	+136,2	1,4	1,6
Kroatien	44	+340,0	194	+470,6	0,3	4,4
Lettland	33	+371,4	55	x	0,1	1,7
Litauen	30	+172,7	93	+365,0	0,2	3,1
Luxemburg	338	+162,0	568	+123,6	0,9	1,7
Malta	7	+250,0	12	+300,0	–	1,7
Niederlande	10 595	+344,0	27 205	+412,8	45,1	2,6
Österreich	496	+95,3	870	+78,6	1,4	1,8
Polen	595	+123,7	1 371	+64,8	2,3	2,3
Portugal	156	+457,1	264	+84,6	0,4	1,7
Rumänien	297	+206,2	519	–67,3	0,9	1,7
Schweden	311	x	444	x	0,7	1,4
Slowakische Republik	93	+144,7	323	+233,0	0,5	3,5
Slowenien	66	+112,9	128	+156,0	0,2	1,9
Spanien	547	x	1 136	x	1,9	2,1
Tschechische Republik	216	+272,4	420	+252,9	0,7	1,9
Ungarn	141	+104,3	260	+87,1	0,4	1,8
Vereinigtes Königreich	1 634	x	2 975	x	4,9	1,8
Zypern	16	x	30	x	–	1,9
Island	9	+350,0	19	x	–	2,1
Norwegen	105	x	221	x	0,4	2,1
Russland	41	+192,9	49	–55,5	0,1	1,2
Schweiz	946	+225,1	1 604	+141,9	2,7	1,7
Türkei	182	x	370	x	0,6	2,0
Ukraine	93	x	130	+51,2	0,2	1,4
sonstige europäische Länder	264	+97,0	581	+119,2	1,0	2,2
Afrika	154	+492,3	467	x	0,8	3,0
Republik Südafrika	38	x	187	x	0,3	4,9
sonstige afrikanische Länder	116	+364,0	280	+311,8	0,5	2,4
Asien	1 215	x	2 266	x	3,8	1,9
Arabische Golfstaaten	469	x	1 037	+333,9	1,7	2,2
Volksrepublik China und Hongkong	44	+388,9	105	x	0,2	2,4
Indien	56	x	95	x	0,2	1,7
Israel	80	x	197	x	0,3	2,5
Japan	150	x	211	x	0,3	1,4
Südkorea	136	x	235	x	0,4	1,7
Taiwan	18	x	34	x	0,1	1,9
sonstige asiatische Länder	262	x	352	x	0,6	1,3
Amerika	2 235	x	3 544	+445,2	5,9	1,6
Kanada	178	x	275	x	0,5	1,5
USA	1 770	x	2 701	+452,4	4,5	1,5
sonstige nordamerikanische Länder	4	x	6	x	–	1,5
Mittelamerika und Karibik	63	x	163	x	0,3	2,6
Brasilien	142	x	242	x	0,4	1,7
sonstige südamerikanische Länder	78	x	157	+26,6	0,3	2,0
Australien	205	x	351	x	0,6	1,7
Neuseeland und Ozeanien	24	x	39	x	0,1	1,6
Ohne Angabe	838	x	1 676	x	2,8	2,0

1) Veränderung gegenüber dem Vorjahreszeitraum in % – 2) Bei Übernachtungen von Gästen aus der Bundesrepublik Deutschland und dem Ausland: Anteil an allen Übernachtungen im Bundesgebiet; sonst: Anteil an allen Übernachtungen am Ausland zusammen. – 3) mittlere Aufenthaltsdauer in Tagen = Übernachtungen/ Ankünfte

Noch: 2.4 Leistung der Beherbergungsstätten nach Reisegebieten und Herkunftsländern

Juni 2022

Reisegebiet Herkunftsland (ständiger Wohnsitz)	Ankünfte		Übernachtungen			Mittlere Aufenthalts- dauer ³⁾
	aller Gäste	Verän- derung ¹⁾	aller Gäste	Verän- derung ¹⁾	Anteil ²⁾	
Niederrhein	204 597	+117,0	436 734	+85,4	100	2,1
Bundesrepublik Deutschland	171 761	+101,4	369 653	+73,1	84,6	2,2
Ausland	32 836	+264,4	67 081	+204,5	15,4	2,0
Europa	28 378	+262,4	57 712	+203,6	86,0	2,0
EU-Länder	25 174	+285,3	51 378	+205,5	76,6	2,0
Belgien	2 148	+274,2	3 542	+221,4	5,3	1,6
Bulgarien	136	-37,0	795	+69,1	1,2	5,8
Dänemark	442	+204,8	774	+94,5	1,2	1,8
Estland	31	+287,5	44	+238,5	0,1	1,4
Finnland	125	x	267	x	0,4	2,1
Frankreich	1 546	+320,1	2 756	+309,5	4,1	1,8
Griechenland	77	+60,4	175	-32,7	0,3	2,3
Republik Irland	161	+436,7	362	+389,2	0,5	2,2
Italien	1 293	+382,5	2 890	+332,0	4,3	2,2
Kroatien	140	+233,3	883	+222,3	1,3	6,3
Lettland	51	+240,0	65	+47,7	0,1	1,3
Litauen	71	+294,4	679	+75,9	1,0	9,6
Luxemburg	226	+209,6	397	+274,5	0,6	1,8
Malta	7	x	25	x	-	3,6
Niederlande	11 946	+311,9	19 662	+279,4	29,3	1,6
Österreich	1 018	+159,7	2 044	+135,8	3,0	2,0
Polen	1 284	+163,1	5 389	+226,6	8,0	4,2
Portugal	118	+114,5	245	+131,1	0,4	2,1
Rumänien	339	+98,2	1 994	-9,0	3,0	5,9
Schweden	285	+427,8	478	+364,1	0,7	1,7
Slowakische Republik	99	+39,4	392	+28,1	0,6	4,0
Slowenien	68	+44,7	482	+49,2	0,7	7,1
Spanien	658	+257,6	1 258	+112,9	1,9	1,9
Tschechische Republik	563	+446,6	1 103	+310,0	1,6	2,0
Ungarn	158	+132,4	483	+53,3	0,7	3,1
Vereinigtes Königreich	2 179	x	4 180	x	6,2	1,9
Zypern	5	x	14	x	-	2,8
Island	28	x	96	x	0,1	3,4
Norwegen	187	x	402	x	0,6	2,1
Russland	41	-4,7	91	-18,0	0,1	2,2
Schweiz	1 521	+269,2	3 048	+268,1	4,5	2,0
Türkei	682	x	1 289	+443,9	1,9	1,9
Ukraine	247	x	566	x	0,8	2,3
sonstige europäische Länder	498	-27,2	842	-3,4	1,3	1,7
Afrika	140	+400,0	350	+191,7	0,5	2,5
Republik Südafrika	34	x	79	+51,9	0,1	2,3
sonstige afrikanische Länder	106	+341,7	271	+298,5	0,4	2,6
Asien	802	x	2 303	+206,7	3,4	2,9
Arabische Golfstaaten	139	x	703	+234,8	1,0	5,1
Volksrepublik China und Hongkong	110	x	212	x	0,3	1,9
Indien	139	x	475	x	0,7	3,4
Israel	80	x	114	+256,3	0,2	1,4
Japan	58	x	127	x	0,2	2,2
Südkorea	61	x	147	x	0,2	2,4
Taiwan	-	-	-	-	-	-
sonstige asiatische Länder	215	+411,9	525	+10,5	0,8	2,4
Amerika	1 037	x	2 260	x	3,4	2,2
Kanada	100	x	194	+47,0	0,3	1,9
USA	686	x	1 564	x	2,3	2,3
sonstige nordamerikanische Länder	-	-	-	-	-	-
Mittelamerika und Karibik	85	x	143	x	0,2	1,7
Brasilien	77	x	239	x	0,4	3,1
sonstige südamerikanische Länder	89	+456,3	120	x	0,2	1,3
Australien	75	x	157	x	0,2	2,1
Neuseeland und Ozeanien	15	x	20	x	-	1,3
Ohne Angabe	2 389	+158,5	4 279	+142,3	6,4	1,8

Anmerkungen Seite 31

Noch: 2.4 Leistung der Beherbergungsstätten nach Reisegebieten und Herkunftsländern

Juni 2022

Reisegebiet Herkunftsland (ständiger Wohnsitz)	Ankünfte		Übernachtungen			Mittlere Aufenthalts- dauer ³⁾
	aller Gäste	Verän- derung ¹⁾	aller Gäste	Verän- derung ¹⁾	Anteil ²⁾	
Münsterland	174 051	+64,8	395 120	+48,1	100	2,3
Bundesrepublik Deutschland	154 621	+56,4	352 905	+43,6	89,3	2,3
Ausland	19 430	+186,5	42 215	+100,9	10,7	2,2
Europa	14 914	+178,5	34 911	+99,7	82,7	2,3
EU-Länder	13 356	+182,0	31 396	+101,2	74,4	2,4
Belgien	847	+269,9	1 530	+323,8	3,6	1,8
Bulgarien	132	+158,8	285	+66,7	0,7	2,2
Dänemark	747	+127,7	1 111	+90,2	2,6	1,5
Estland	21	+200,0	53	+488,9	0,1	2,5
Finnland	105	+288,9	217	+371,7	0,5	2,1
Frankreich	731	+164,9	1 447	+148,2	3,4	2,0
Griechenland	48	+182,4	129	+207,1	0,3	2,7
Republik Irland	58	x	134	x	0,3	2,3
Italien	353	+89,8	932	+140,2	2,2	2,6
Kroatien	42	+100,0	292	+63,1	0,7	7,0
Lettland	39	+387,5	150	x	0,4	3,8
Litauen	387	+102,6	744	+9,4	1,8	1,9
Luxemburg	179	+159,4	373	+174,3	0,9	2,1
Malta	–	–	–	–	–	–
Niederlande	5 874	+340,7	11 789	+303,6	27,9	2,0
Österreich	573	+76,3	1 287	+70,7	3,0	2,2
Polen	745	+11,5	4 306	–10,1	10,2	5,8
Portugal	131	x	733	x	1,7	5,6
Rumänien	275	+15,5	938	–41,4	2,2	3,4
Schweden	579	+436,1	807	+407,5	1,9	1,4
Slowakische Republik	54	+74,2	978	+428,6	2,3	18,1
Slowenien	85	+150,0	481	+26,6	1,1	5,7
Spanien	280	–16,9	555	–24,3	1,3	2,0
Tschechische Republik	179	+42,1	444	+11,6	1,1	2,5
Ungarn	72	+56,5	201	–37,2	0,5	2,8
Vereinigtes Königreich	813	x	1 461	x	3,5	1,8
Zypern	7	+133,3	19	+171,4	–	2,7
Island	28	x	322	x	0,8	11,5
Norwegen	281	x	412	+288,7	1,0	1,5
Russland	31	–3,1	169	–43,7	0,4	5,5
Schweiz	820	+139,1	1 773	+169,0	4,2	2,2
Türkei	75	+108,3	183	+25,3	0,4	2,4
Ukraine	119	+183,3	178	–29,9	0,4	1,5
sonstige europäische Länder	204	+68,6	478	+16,9	1,1	2,3
Afrika	48	+37,1	113	+222,9	0,3	2,4
Republik Südafrika	20	–41,2	57	+67,6	0,1	2,9
sonstige afrikanische Länder	28	x	56	x	0,1	2,0
Asien	325	+345,2	828	+141,4	2,0	2,5
Arabische Golfstaaten	29	+383,3	64	+326,7	0,2	2,2
Volksrepublik China und Hongkong	26	+333,3	104	x	0,2	4,0
Indien	34	x	133	x	0,3	3,9
Israel	45	x	93	x	0,2	2,1
Japan	44	x	69	x	0,2	1,6
Südkorea	51	x	122	x	0,3	2,4
Taiwan	5	x	7	x	–	1,4
sonstige asiatische Länder	91	+85,7	236	–16,3	0,6	2,6
Amerika	813	x	2 186	+275,0	5,2	2,7
Kanada	61	x	111	x	0,3	1,8
USA	601	+461,7	1 577	+221,8	3,7	2,6
sonstige nordamerikanische Länder	11	x	18	x	–	1,6
Mittelamerika und Karibik	34	+142,9	123	+392,0	0,3	3,6
Brasilien	57	x	217	+456,4	0,5	3,8
sonstige südamerikanische Länder	49	x	140	x	0,3	2,9
Australien	76	x	224	x	0,5	2,9
Neuseeland und Ozeanien	16	x	32	x	0,1	2,0
Ohne Angabe	3 238	+173,5	3 921	+52,7	9,3	1,2

Anmerkungen Seite 31

Noch: 2.4 Leistung der Beherbergungsstätten nach Reisegebieten und Herkunftsländern

Juni 2022

Reisegebiet Herkunftsland (ständiger Wohnsitz)	Ankünfte		Übernachtungen			Mittlere Aufenthalts- dauer ³⁾
	aller Gäste	Verän- derung ¹⁾	aller Gäste	Verän- derung ¹⁾	Anteil ²⁾	
Teutoburger Wald	196 624	+93,1	630 767	+52,6	100	3,2
Bundesrepublik Deutschland	179 923	+87,4	587 313	+48,9	93,1	3,3
Ausland	16 701	+188,2	43 454	+130,5	6,9	2,6
Europa	14 587	+196,7	37 939	+138,7	87,3	2,6
EU-Länder	13 030	+215,0	34 003	+149,9	78,3	2,6
Belgien	676	+220,4	1 263	+162,6	2,9	1,9
Bulgarien	94	+203,2	575	+492,8	1,3	6,1
Dänemark	636	+290,2	1 595	+283,4	3,7	2,5
Estland	31	+106,7	43	+138,9	0,1	1,4
Finnland	149	x	205	+206,0	0,5	1,4
Frankreich	659	+86,2	1 342	+40,1	3,1	2,0
Griechenland	64	+190,9	148	+105,6	0,3	2,3
Republik Irland	81	x	148	+66,3	0,3	1,8
Italien	496	+278,6	1 190	+200,5	2,7	2,4
Kroatien	34	+78,9	146	+294,6	0,3	4,3
Lettland	59	+247,1	137	+315,2	0,3	2,3
Litauen	109	+131,9	1 098	+138,7	2,5	10,1
Luxemburg	116	+90,2	150	+30,4	0,3	1,3
Malta	–	–	–	–	–	–
Niederlande	4 983	+268,8	10 976	+205,9	25,3	2,2
Österreich	703	+71,5	1 457	+62,8	3,4	2,1
Polen	1 710	+170,6	6 582	+79,6	15,1	3,8
Portugal	71	+163,0	187	+92,8	0,4	2,6
Rumänien	124	+29,2	582	+48,8	1,3	4,7
Schweden	335	x	491	x	1,1	1,5
Slowakische Republik	139	+286,1	983	x	2,3	7,1
Slowenien	57	+111,1	145	–19,9	0,3	2,5
Spanien	526	+197,2	1 393	+162,3	3,2	2,6
Tschechische Republik	382	+163,4	1 228	+120,5	2,8	3,2
Ungarn	92	+80,4	343	+143,3	0,8	3,7
Vereinigtes Königreich	702	x	1 594	x	3,7	2,3
Zypern	2	+100,0	2	+100,0	–	1,0
Island	7	+250,0	8	–63,6	–	1,1
Norwegen	125	x	186	x	0,4	1,5
Russland	41	–2,4	227	+102,7	0,5	5,5
Schweiz	824	+136,8	1 702	+87,7	3,9	2,1
Türkei	159	+54,4	627	+15,9	1,4	3,9
Ukraine	94	+108,9	170	+33,9	0,4	1,8
sonstige europäische Länder	307	+31,8	1 016	+86,4	2,3	3,3
Afrika	92	+155,6	595	+112,5	1,4	6,5
Republik Südafrika	22	+10,0	80	+8,1	0,2	3,6
sonstige afrikanische Länder	70	+337,5	515	+150,0	1,2	7,4
Asien	344	+179,7	1 337	+81,9	3,1	3,9
Arabische Golfstaaten	47	+213,3	93	–46,9	0,2	2,0
Volksrepublik China und Hongkong	25	–13,8	136	–6,8	0,3	5,4
Indien	36	x	181	x	0,4	5,0
Israel	33	+371,4	111	+146,7	0,3	3,4
Japan	32	+190,9	96	+50,0	0,2	3,0
Südkorea	67	x	218	+473,7	0,5	3,3
Taiwan	10	+400,0	35	x	0,1	3,5
sonstige asiatische Länder	94	+67,9	467	+76,9	1,1	5,0
Amerika	742	+408,2	1 912	+173,5	4,4	2,6
Kanada	84	x	208	x	0,5	2,5
USA	477	+402,1	1 181	+181,2	2,7	2,5
sonstige nordamerikanische Länder	4	x	9	x	–	2,3
Mittelamerika und Karibik	56	+366,7	148	+10,4	0,3	2,6
Brasilien	55	x	195	+225,0	0,4	3,5
sonstige südamerikanische Länder	66	+175,0	171	+140,8	0,4	2,6
Australien	71	+491,7	166	+268,9	0,4	2,3
Neuseeland und Ozeanien	21	+425,0	38	+375,0	0,1	1,8
Ohne Angabe	844	+51,3	1 467	+23,5	3,4	1,7

Anmerkungen Seite 31

Noch: 2.4 Leistung der Beherbergungsstätten nach Reisegebieten und Herkunftsländern

Juni 2022

Reisegebiet Herkunftsland (ständiger Wohnsitz)	Ankünfte		Übernachtungen			Mittlere Aufenthalts- dauer ³⁾
	aller Gäste	Verän- derung ¹⁾	aller Gäste	Verän- derung ¹⁾	Anteil ²⁾	
Sauerland	191 190	+76,0	595 901	+50,3	100	3,1
Bundesrepublik Deutschland	171 006	+64,6	531 516	+39,7	89,2	3,1
Ausland	20 184	+324,4	64 385	+305,0	10,8	3,2
Europa	18 863	+324,9	61 463	+305,3	95,5	3,3
EU-Länder	18 070	+335,2	59 317	+312,9	92,1	3,3
Belgien	1 455	x	4 304	x	6,7	3,0
Bulgarien	26	+44,4	173	-9,4	0,3	6,7
Dänemark	244	+144,0	444	+226,5	0,7	1,8
Estland	6	+100,0	7	+75,0	-	1,2
Finnland	44	x	97	x	0,2	2,2
Frankreich	353	+189,3	749	+163,7	1,2	2,1
Griechenland	14	-26,3	35	-44,4	0,1	2,5
Republik Irland	32	x	139	x	0,2	4,3
Italien	204	+54,5	547	+22,4	0,8	2,7
Kroatien	43	+377,8	179	x	0,3	4,2
Lettland	12	x	16	+166,7	-	1,3
Litauen	30	-3,2	418	-11,4	0,6	13,9
Luxemburg	77	+133,3	178	+104,6	0,3	2,3
Malta	-	-	-	-	-	-
Niederlande	13 116	+416,2	43 986	x	68,3	3,4
Österreich	565	+114,8	1 914	+140,8	3,0	3,4
Polen	556	+99,3	2 077	+15,2	3,2	3,7
Portugal	51	-5,6	127	+54,9	0,2	2,5
Rumänien	114	+142,6	630	+20,0	1,0	5,5
Schweden	148	+448,1	258	x	0,4	1,7
Slowakische Republik	48	+108,7	398	+119,9	0,6	8,3
Slowenien	34	-5,6	187	-44,3	0,3	5,5
Spanien	140	+180,0	385	+89,7	0,6	2,8
Tschechische Republik	204	+155,0	765	+218,8	1,2	3,8
Ungarn	99	+115,2	325	-48,7	0,5	3,3
Vereinigtes Königreich	455	x	979	x	1,5	2,2
Zypern	-	-	-	-	-	-
Island	-	-	-	-	-	-
Norwegen	63	x	93	+200,0	0,1	1,5
Russland	14	+100,0	52	+225,0	0,1	3,7
Schweiz	477	+163,5	1 025	+163,5	1,6	2,1
Türkei	45	x	339	x	0,5	7,5
Ukraine	69	x	185	x	0,3	2,7
sonstige europäische Länder	125	+62,3	452	+36,1	0,7	3,6
Afrika	14	+75,0	34	-17,1	0,1	2,4
Republik Südafrika	7	+250,0	16	+60,0	-	2,3
sonstige afrikanische Länder	7	+16,7	18	-41,9	-	2,6
Asien	160	+433,3	517	x	0,8	3,2
Arabische Golfstaaten	9	+200,0	13	+333,3	-	1,4
Volksrepublik China und Hongkong	9	+350,0	45	x	0,1	5,0
Indien	47	x	248	x	0,4	5,3
Israel	9	+80,0	16	+128,6	-	1,8
Japan	25	x	46	x	0,1	1,8
Südkorea	12	x	15	x	-	1,3
Taiwan	8	x	19	x	-	2,4
sonstige asiatische Länder	41	+141,2	115	+101,8	0,2	2,8
Amerika	382	x	934	+402,2	1,5	2,4
Kanada	35	x	98	x	0,2	2,8
USA	261	x	629	+319,3	1,0	2,4
sonstige nordamerikanische Länder	2	x	2	x	-	1,0
Mittelamerika und Karibik	26	+420,0	78	x	0,1	3,0
Brasilien	22	x	60	+400,0	0,1	2,7
sonstige südamerikanische Länder	36	x	67	+415,4	0,1	1,9
Australien	16	+166,7	62	+463,6	0,1	3,9
Neuseeland und Ozeanien	3	+50,0	7	+75,0	-	2,3
Ohne Angabe	746	+239,1	1 368	+229,6	2,1	1,8

Anmerkungen Seite 31

Noch: 2.4 Leistung der Beherbergungsstätten nach Reisegebieten und Herkunftsländern

Juni 2022

Reisegebiet Herkunftsland (ständiger Wohnsitz)	Ankünfte		Übernachtungen			Mittlere Aufenthalts- dauer ³⁾
	aller Gäste	Verän- derung ¹⁾	aller Gäste	Verän- derung ¹⁾	Anteil ²⁾	
Siegerland-Wittgenstein	20 481	+124,4	65 405	+44,6	100	3,2
Bundesrepublik Deutschland	16 779	+101,5	56 031	+30,9	85,7	3,3
Ausland	3 702	+361,6	9 374	+288,2	14,3	2,5
Europa	3 115	+366,3	8 074	+268,7	86,1	2,6
EU-Länder	2 794	+354,3	7 572	+258,9	80,8	2,7
Belgien	179	x	489	x	5,2	2,7
Bulgarien	6	x	7	x	0,1	1,2
Dänemark	43	+207,1	91	+139,5	1,0	2,1
Estland	7	–	70	–58,8	0,7	10,0
Finnland	20	x	24	x	0,3	1,2
Frankreich	118	+93,4	202	+77,2	2,2	1,7
Griechenland	13	+160,0	29	+163,6	0,3	2,2
Republik Irland	6	x	10	x	0,1	1,7
Italien	56	+80,6	111	+98,2	1,2	2,0
Kroatien	9	+125,0	9	+125,0	0,1	1,0
Lettland	6	x	48	x	0,5	8,0
Litauen	7	–41,7	19	+46,2	0,2	2,7
Luxemburg	24	x	36	x	0,4	1,5
Malta	2	x	2	x	–	1,0
Niederlande	1 743	x	5 199	x	55,5	3,0
Österreich	149	+40,6	295	+41,1	3,1	2,0
Polen	109	+22,5	422	–44,3	4,5	3,9
Portugal	9	+350,0	12	+200,0	0,1	1,3
Rumänien	27	x	35	x	0,4	1,3
Schweden	25	+92,3	40	+110,5	0,4	1,6
Slowakische Republik	10	–37,5	16	–87,1	0,2	1,6
Slowenien	7	–56,3	7	–88,7	0,1	1,0
Spanien	51	x	92	x	1,0	1,8
Tschechische Republik	36	+63,6	55	–11,3	0,6	1,5
Ungarn	24	–11,1	51	+45,7	0,5	2,1
Vereinigtes Königreich	108	x	201	x	2,1	1,9
Zypern	–	–	–	–	–	–
Island	–	–	–	–	–	–
Norwegen	7	x	7	x	0,1	1,0
Russland	5	+25,0	10	+150,0	0,1	2,0
Schweiz	175	+337,5	251	+304,8	2,7	1,4
Türkei	31	x	82	x	0,9	2,6
Ukraine	70	x	99	x	1,1	1,4
sonstige europäische Länder	33	+450,0	53	+488,9	0,6	1,6
Afrika	33	+175,0	119	+65,3	1,3	3,6
Republik Südafrika	4	x	10	x	0,1	2,5
sonstige afrikanische Länder	29	+141,7	109	+51,4	1,2	3,8
Asien	99	+253,6	175	x	1,9	1,8
Arabische Golfstaaten	14	x	16	x	0,2	1,1
Volksrepublik China und Hongkong	1	x	5	x	0,1	5,0
Indien	26	x	54	x	0,6	2,1
Israel	4	–80,0	4	–80,0	–	1,0
Japan	11	+450,0	13	x	0,1	1,2
Südkorea	23	x	46	x	0,5	2,0
Taiwan	–	–	–	–	–	–
sonstige asiatische Länder	20	+233,3	37	x	0,4	1,9
Amerika	346	+387,3	787	x	8,4	2,3
Kanada	16	x	49	x	0,5	3,1
USA	268	+288,4	648	x	6,9	2,4
sonstige nordamerikanische Länder	–	–	–	–	–	–
Mittelamerika und Karibik	39	x	43	x	0,5	1,1
Brasilien	13	x	32	x	0,3	2,5
sonstige südamerikanische Länder	10	x	15	x	0,2	1,5
Australien	8	x	11	x	0,1	1,4
Neuseeland und Ozeanien	3	+200,0	5	+25,0	0,1	1,7
Ohne Angabe	98	+345,5	203	x	2,2	2,1

Noch: 2.4 Leistung der Beherbergungsstätten nach Reisegebieten und Herkunftsländern

Juni 2022

Reisegebiet Herkunftsland (ständiger Wohnsitz)	Ankünfte		Übernachtungen			Mittlere Aufenthalts- dauer ³⁾
	aller Gäste	Verän- derung ¹⁾	aller Gäste	Verän- derung ¹⁾	Anteil ²⁾	
Bergisches Land	50 638	+142,6	137 233	+90,8	100	2,7
Bundesrepublik Deutschland	45 983	+134,4	126 119	+84,4	91,9	2,7
Ausland	4 655	+272,1	11 114	+216,7	8,1	2,4
Europa	3 914	+270,6	9 187	+202,0	82,7	2,3
EU-Länder	3 333	+265,9	7 866	+194,4	70,8	2,4
Belgien	293	+295,9	525	+337,5	4,7	1,8
Bulgarien	7	-22,2	158	x	1,4	22,6
Dänemark	86	+79,2	145	+55,9	1,3	1,7
Estland	13	+333,3	26	+420,0	0,2	2,0
Finnland	21	+162,5	35	-5,4	0,3	1,7
Frankreich	192	+159,5	367	+203,3	3,3	1,9
Griechenland	11	+266,7	23	+64,3	0,2	2,1
Republik Irland	23	+475,0	37	x	0,3	1,6
Italien	170	+372,2	423	+456,6	3,8	2,5
Kroatien	11	+120,0	37	x	0,3	3,4
Lettland	10	+66,7	38	x	0,3	3,8
Litauen	25	x	53	x	0,5	2,1
Luxemburg	61	-4,7	237	-44,9	2,1	3,9
Malta	-	-	-	-	-	-
Niederlande	1 110	+368,4	2 242	+314,4	20,2	2,0
Österreich	173	+121,8	421	+71,1	3,8	2,4
Polen	408	+158,2	1 470	+114,9	13,2	3,6
Portugal	26	+136,4	67	+346,7	0,6	2,6
Rumänien	18	+157,1	53	x	0,5	2,9
Schweden	84	x	138	x	1,2	1,6
Slowakische Republik	44	x	81	x	0,7	1,8
Slowenien	28	x	142	+49,5	1,3	5,1
Spanien	96	+209,7	219	+231,8	2,0	2,3
Tschechische Republik	71	+407,1	184	x	1,7	2,6
Ungarn	53	x	120	x	1,1	2,3
Vereinigtes Königreich	298	x	624	x	5,6	2,1
Zypern	1	x	1	x	-	1,0
Island	2	x	8	x	0,1	4,0
Norwegen	28	+300,0	68	+240,0	0,6	2,4
Russland	7	+250,0	72	x	0,6	10,3
Schweiz	288	+176,9	566	+160,8	5,1	2,0
Türkei	40	+263,6	115	+85,5	1,0	2,9
Ukraine	24	+300,0	37	+362,5	0,3	1,5
sonstige europäische Länder	192	x	455	x	4,1	2,4
Afrika	20	x	85	x	0,8	4,3
Republik Südafrika	2	x	3	x	-	1,5
sonstige afrikanische Länder	18	x	82	x	0,7	4,6
Asien	103	x	386	+484,8	3,5	3,7
Arabische Golfstaaten	2	x	4	x	-	2,0
Volksrepublik China und Hongkong	17	x	88	x	0,8	5,2
Indien	10	x	42	x	0,4	4,2
Israel	13	x	35	x	0,3	2,7
Japan	16	x	41	+32,3	0,4	2,6
Südkorea	8	x	23	x	0,2	2,9
Taiwan	-	-	-	-	-	-
sonstige asiatische Länder	37	x	153	+410,0	1,4	4,1
Amerika	250	x	617	+397,6	5,6	2,5
Kanada	5	x	12	x	0,1	2,4
USA	198	x	461	+455,4	4,1	2,3
sonstige nordamerikanische Länder	1	-87,5	2	-88,2	-	2,0
Mittelamerika und Karibik	15	-	45	x	0,4	3,0
Brasilien	18	x	68	x	0,6	3,8
sonstige südamerikanische Länder	13	+160,0	29	+31,8	0,3	2,2
Australien	9	x	16	x	0,1	1,8
Neuseeland und Ozeanien	2	x	4	x	-	2,0
Ohne Angabe	357	+139,6	819	+197,8	7,4	2,3

Anmerkungen Seite 31

Noch: 2.4 Leistung der Beherbergungsstätten nach Reisegebieten und Herkunftsländern

Juni 2022

Reisegebiet Herkunftsland (ständiger Wohnsitz)	Ankünfte		Übernachtungen			Mittlere Aufenthalts- dauer ³⁾
	aller Gäste	Verän- derung ¹⁾	aller Gäste	Verän- derung ¹⁾	Anteil ²⁾	
Bonn und Rhein-Sieg-Kreis	130 736	+175,3	277 889	+170,3	100	2,1
Bundesrepublik Deutschland	109 767	+153,3	225 154	+144,5	81,0	2,1
Ausland	20 969	+405,3	52 735	+393,1	19,0	2,5
Europa	14 178	+302,3	32 022	+293,0	60,7	2,3
EU-Länder	12 120	+304,0	27 038	+300,3	51,3	2,2
Belgien	1 203	+331,2	2 742	+468,9	5,2	2,3
Bulgarien	63	+28,6	320	+107,8	0,6	5,1
Dänemark	217	+352,1	535	x	1,0	2,5
Estland	17	+142,9	29	+141,7	0,1	1,7
Finnland	144	x	356	x	0,7	2,5
Frankreich	981	+286,2	1 993	+275,3	3,8	2,0
Griechenland	96	x	225	+106,4	0,4	2,3
Republik Irland	131	x	282	x	0,5	2,2
Italien	694	+41,9	1 610	+107,7	3,1	2,3
Kroatien	69	+176,0	488	x	0,9	7,1
Lettland	46	+119,0	59	+31,1	0,1	1,3
Litauen	36	+80,0	81	+65,3	0,2	2,3
Luxemburg	255	+244,6	415	+260,9	0,8	1,6
Malta	15	x	99	x	0,2	6,6
Niederlande	3 294	+406,0	6 083	+431,7	11,5	1,8
Österreich	849	+140,5	1 903	+154,4	3,6	2,2
Polen	613	+200,5	1 477	+50,1	2,8	2,4
Portugal	101	x	323	x	0,6	3,2
Rumänien	186	+35,8	409	+22,5	0,8	2,2
Schweden	231	x	617	x	1,2	2,7
Slowakische Republik	129	+279,4	427	+49,8	0,8	3,3
Slowenien	57	+235,3	201	+474,3	0,4	3,5
Spanien	488	+488,0	1 055	+215,9	2,0	2,2
Tschechische Republik	270	+474,5	632	x	1,2	2,3
Ungarn	250	x	574	x	1,1	2,3
Vereinigtes Königreich	1 672	x	4 058	x	7,7	2,4
Zypern	13	+85,7	45	x	0,1	3,5
Island	34	x	99	x	0,2	2,9
Norwegen	174	x	583	x	1,1	3,4
Russland	80	+8,1	226	+40,4	0,4	2,8
Schweiz	1 131	+288,7	2 482	+243,8	4,7	2,2
Türkei	205	x	542	x	1,0	2,6
Ukraine	128	x	325	+168,6	0,6	2,5
sonstige europäische Länder	306	+166,1	727	+112,0	1,4	2,4
Afrika	841	x	2 664	x	5,1	3,2
Republik Südafrika	268	x	420	x	0,8	1,6
sonstige afrikanische Länder	573	x	2 244	x	4,3	3,9
Asien	2 462	x	7 350	x	13,9	3,0
Arabische Golfstaaten	355	x	1 327	+235,9	2,5	3,7
Volksrepublik China und Hongkong	181	x	896	+439,8	1,7	5,0
Indien	301	x	857	x	1,6	2,8
Israel	78	+239,1	221	x	0,4	2,8
Japan	696	x	1 000	x	1,9	1,4
Südkorea	75	x	231	x	0,4	3,1
Taiwan	32	-	122	x	0,2	3,8
sonstige asiatische Länder	744	x	2 696	x	5,1	3,6
Amerika	2 699	x	8 162	x	15,5	3,0
Kanada	394	x	840	x	1,6	2,1
USA	1 696	x	5 025	x	9,5	3,0
sonstige nordamerikanische Länder	108	x	252	x	0,5	2,3
Mittelamerika und Karibik	200	x	864	x	1,6	4,3
Brasilien	112	-	451	x	0,9	4,0
sonstige südamerikanische Länder	189	x	730	x	1,4	3,9
Australien	171	x	743	x	1,4	4,3
Neuseeland und Ozeanien	53	x	340	x	0,6	6,4
Ohne Angabe	565	+166,5	1 454	+111,3	2,8	2,6

Noch: 2.4 Leistung der Beherbergungsstätten nach Reisegebieten und Herkunftsländern

Juni 2022

Reisegebiet Herkunftsland (ständiger Wohnsitz)	Ankünfte		Übernachtungen			Mittlere Aufenthalts- dauer ³⁾
	aller Gäste	Verän- derung ¹⁾	aller Gäste	Verän- derung ¹⁾	Anteil ²⁾	
Köln und Rhein-Erft-Kreis	363 204	+242,0	675 247	+199,3	100	1,9
Bundesrepublik Deutschland	267 893	+203,1	499 665	+167,6	74,0	1,9
Ausland	95 311	+434,6	175 582	+351,2	26,0	1,8
Europa	69 396	+484,6	128 428	+380,9	73,1	1,9
EU-Länder	57 134	+463,7	104 933	+369,5	59,8	1,8
Belgien	5 424	x	7 768	+485,8	4,4	1,4
Bulgarien	331	+231,0	670	+87,2	0,4	2,0
Dänemark	2 007	x	3 865	x	2,2	1,9
Estland	143	+232,6	261	+327,9	0,1	1,8
Finnland	553	x	1 004	x	0,6	1,8
Frankreich	4 768	+297,3	8 065	+296,5	4,6	1,7
Griechenland	508	+434,7	898	+365,3	0,5	1,8
Republik Irland	1 125	x	2 141	x	1,2	1,9
Italien	3 367	+378,3	6 050	+386,7	3,4	1,8
Kroatien	323	x	1 047	+439,7	0,6	3,2
Lettland	156	+372,7	253	+308,1	0,1	1,6
Litauen	312	+275,9	658	+207,5	0,4	2,1
Luxemburg	1 741	+379,6	2 438	+357,4	1,4	1,4
Malta	84	+236,0	251	x	0,1	3,0
Niederlande	12 760	x	21 874	x	12,5	1,7
Österreich	3 263	+196,9	6 032	+137,0	3,4	1,8
Polen	2 560	+240,4	7 099	+99,8	4,0	2,8
Portugal	711	+446,9	1 417	+309,5	0,8	2,0
Rumänien	692	+118,3	1 920	+23,5	1,1	2,8
Schweden	1 478	x	2 712	x	1,5	1,8
Slowakische Republik	260	+124,1	718	+51,8	0,4	2,8
Slowenien	162	+268,2	468	+260,0	0,3	2,9
Spanien	3 845	+386,1	7 646	+396,8	4,4	2,0
Tschechische Republik	568	+181,2	1 159	+244,9	0,7	2,0
Ungarn	1 285	x	3 339	x	1,9	2,6
Vereinigtes Königreich	8 611	x	14 925	x	8,5	1,7
Zypern	97	x	255	x	0,1	2,6
Island	235	x	513	x	0,3	2,2
Norwegen	854	x	1 696	x	1,0	2,0
Russland	164	+59,2	339	+27,4	0,2	2,1
Schweiz	4 547	+403,5	8 033	+379,9	4,6	1,8
Türkei	1 883	x	3 476	x	2,0	1,8
Ukraine	588	+317,0	872	+31,9	0,5	1,5
sonstige europäische Länder	3 991	x	8 566	x	4,9	2,1
Afrika	700	x	3 070	+81,0	1,7	4,4
Republik Südafrika	163	x	407	x	0,2	2,5
sonstige afrikanische Länder	537	x	2 663	+60,8	1,5	5,0
Asien	4 818	x	12 456	+404,3	7,1	2,6
Arabische Golfstaaten	860	+355,0	2 600	+289,8	1,5	3,0
Volksrepublik China und Hongkong	541	x	1 059	x	0,6	2,0
Indien	548	x	1 244	x	0,7	2,3
Israel	627	x	1 354	x	0,8	2,2
Japan	336	x	782	x	0,4	2,3
Südkorea	254	x	619	+307,2	0,4	2,4
Taiwan	64	x	148	x	0,1	2,3
sonstige asiatische Länder	1 588	x	4 650	+284,0	2,6	2,9
Amerika	13 528	+274,6	22 152	+297,1	12,6	1,6
Kanada	733	+455,3	1 200	x	0,7	1,6
USA	10 626	+215,8	16 212	+276,2	9,2	1,5
sonstige nordamerikanische Länder	74	x	180	x	0,1	2,4
Mittelamerika und Karibik	498	x	1 161	+263,9	0,7	2,3
Brasilien	688	x	1 399	x	0,8	2,0
sonstige südamerikanische Länder	909	x	2 000	+182,5	1,1	2,2
Australien	706	x	1 236	x	0,7	1,8
Neuseeland und Ozeanien	154	x	238	x	0,1	1,5
Ohne Angabe	6 009	+247,5	8 002	+229,0	4,6	1,3

Anmerkungen Seite 31

Noch: 2.4 Leistung der Beherbergungsstätten nach Reisegebieten und Herkunftsländern

Juni 2022

Reisegebiet Herkunftsland (ständiger Wohnsitz)	Ankünfte		Übernachtungen			Mittlere Aufenthalts- dauer ³⁾
	aller Gäste	Verän- derung ¹⁾	aller Gäste	Verän- derung ¹⁾	Anteil ²⁾	
Düsseldorf und Kreis Mettmann	297 638	+261,0	522 927	+267,7	100	1,8
Bundesrepublik Deutschland	224 047	+227,2	380 481	+224,7	72,8	1,7
Ausland	73 591	+426,8	142 446	+468,9	27,2	1,9
Europa	55 160	+389,9	102 237	+415,8	71,8	1,9
EU-Länder	46 069	+405,8	85 063	+432,2	59,7	1,8
Belgien	2 728	+363,2	4 407	+426,5	3,1	1,6
Bulgarien	202	+445,9	342	+293,1	0,2	1,7
Dänemark	882	+404,0	1 494	+474,6	1,0	1,7
Estland	149	+365,6	291	+482,0	0,2	2,0
Finnland	699	x	1 413	x	1,0	2,0
Frankreich	3 761	+310,1	6 397	+304,9	4,5	1,7
Griechenland	525	+110,0	1 346	+143,0	0,9	2,6
Republik Irland	545	x	986	x	0,7	1,8
Italien	4 959	x	11 901	x	8,4	2,4
Kroatien	295	+76,6	914	+325,1	0,6	3,1
Lettland	119	+283,9	235	+250,7	0,2	2,0
Litauen	166	+196,4	329	+123,8	0,2	2,0
Luxemburg	980	+322,4	1 450	+377,0	1,0	1,5
Malta	44	-22,8	92	-14,8	0,1	2,1
Niederlande	10 795	+354,1	16 200	+405,8	11,4	1,5
Österreich	2 959	+235,9	5 274	+208,2	3,7	1,8
Polen	2 446	+314,6	5 621	+298,1	3,9	2,3
Portugal	679	x	1 339	x	0,9	2,0
Rumänien	810	+221,4	2 737	+152,0	1,9	3,4
Schweden	1 172	x	2 001	x	1,4	1,7
Slowakische Republik	361	x	717	+283,4	0,5	2,0
Slowenien	213	+126,6	359	+158,3	0,3	1,7
Spanien	3 270	+417,4	6 557	+467,2	4,6	2,0
Tschechische Republik	1 005	x	1 734	x	1,2	1,7
Ungarn	470	+248,1	799	+226,1	0,6	1,7
Vereinigtes Königreich	5 729	x	9 934	x	7,0	1,7
Zypern	106	+360,9	194	+266,0	0,1	1,8
Island	76	x	135	+255,3	0,1	1,8
Norwegen	605	x	1 030	x	0,7	1,7
Russland	326	+56,7	840	+23,2	0,6	2,6
Schweiz	3 863	+293,0	6 536	+281,8	4,6	1,7
Türkei	2 444	x	5 389	x	3,8	2,2
Ukraine	622	x	1 269	+353,2	0,9	2,0
sonstige europäische Länder	1 155	+70,9	1 975	+138,8	1,4	1,7
Afrika	945	x	2 098	x	1,5	2,2
Republik Südafrika	173	+380,6	395	x	0,3	2,3
sonstige afrikanische Länder	772	x	1 703	x	1,2	2,2
Asien	7 929	x	19 346	x	13,6	2,4
Arabische Golfstaaten	2 089	+403,4	4 746	x	3,3	2,3
Volksrepublik China und Hongkong	1 268	x	2 379	x	1,7	1,9
Indien	1 072	+452,6	2 892	x	2,0	2,7
Israel	406	+306,0	946	+382,7	0,7	2,3
Japan	1 261	x	4 034	x	2,8	3,2
Südkorea	401	x	1 075	+390,9	0,8	2,7
Taiwan	245	x	557	x	0,4	2,3
sonstige asiatische Länder	1 187	+490,5	2 717	+372,5	1,9	2,3
Amerika	7 670	x	15 166	x	10,6	2,0
Kanada	446	x	900	x	0,6	2,0
USA	5 707	x	10 875	x	7,6	1,9
sonstige nordamerikanische Länder	47	x	102	x	0,1	2,2
Mittelamerika und Karibik	349	x	844	x	0,6	2,4
Brasilien	592	x	1 326	x	0,9	2,2
sonstige südamerikanische Länder	529	+462,8	1 119	x	0,8	2,1
Australien	576	x	1 300	x	0,9	2,3
Neuseeland und Ozeanien	83	x	177	x	0,1	2,1
Ohne Angabe	1 228	+143,2	2 122	+164,6	1,5	1,7

Noch: 2.4 Leistung der Beherbergungsstätten nach Reisegebieten und Herkunftsländern

Juni 2022

Reisegebiet Herkunftsland (ständiger Wohnsitz)	Ankünfte		Übernachtungen			Mittlere Aufenthalts- dauer ³⁾
	aller Gäste	Verän- derung ¹⁾	aller Gäste	Verän- derung ¹⁾	Anteil ²⁾	
Ruhrgebiet	293 290	+151,9	587 444	+97,2	100	2,0
Bundesrepublik Deutschland	253 065	+142,3	508 439	+88,2	86,6	2,0
Ausland	40 225	+234,7	79 005	+183,8	13,4	2,0
Europa	32 686	+209,5	64 034	+161,1	81,1	2,0
EU-Länder	27 327	+199,9	53 333	+147,5	67,5	2,0
Belgien	2 115	+372,1	3 052	+252,4	3,9	1,4
Bulgarien	376	+130,7	620	+109,5	0,8	1,6
Dänemark	754	+326,0	1 203	+254,9	1,5	1,6
Estland	74	+208,3	99	+182,9	0,1	1,3
Finnland	263	-70,6	567	-58,0	0,7	2,2
Frankreich	2 163	+219,0	3 418	+205,5	4,3	1,6
Griechenland	236	+327,1	679	+263,1	0,9	2,9
Republik Irland	177	+436,4	312	+447,4	0,4	1,8
Italien	1 229	+152,4	2 735	+117,4	3,5	2,2
Kroatien	183	+28,9	911	+12,7	1,2	5,0
Lettland	134	+262,2	245	+276,9	0,3	1,8
Litauen	301	+109,0	693	+34,6	0,9	2,3
Luxemburg	377	+314,3	677	+373,4	0,9	1,8
Malta	31	+158,3	50	+108,3	0,1	1,6
Niederlande	7 746	+379,0	12 333	+320,6	15,6	1,6
Österreich	2 041	+130,9	4 183	+72,4	5,3	2,0
Polen	2 045	+61,2	6 114	+42,1	7,7	3,0
Portugal	384	+346,5	1 523	+411,1	1,9	4,0
Rumänien	851	+72,3	1 996	+67,3	2,5	2,3
Schweden	797	x	1 322	x	1,7	1,7
Slowakische Republik	190	+40,7	515	-2,8	0,7	2,7
Slowenien	180	+104,5	739	+148,8	0,9	4,1
Spanien	987	+143,7	2 413	+181,9	3,1	2,4
Tschechische Republik	672	+155,5	1 369	+85,8	1,7	2,0
Ungarn	420	+97,2	1 010	+106,1	1,3	2,4
Vereinigtes Königreich	2 574	x	4 500	x	5,7	1,7
Zypern	27	+170,0	55	+111,5	0,1	2,0
Island	40	+185,7	90	+100,0	0,1	2,3
Norwegen	397	+451,4	683	x	0,9	1,7
Russland	168	+104,9	436	+87,1	0,6	2,6
Schweiz	1 843	+219,4	3 463	+209,7	4,4	1,9
Türkei	854	x	2 282	x	2,9	2,7
Ukraine	472	+157,9	759	+105,1	1,0	1,6
sonstige europäische Länder	1 585	+295,3	2 988	+263,5	3,8	1,9
Afrika	347	+488,1	1 041	+321,5	1,3	3,0
Republik Südafrika	81	x	277	x	0,4	3,4
sonstige afrikanische Länder	266	+383,6	764	+219,7	1,0	2,9
Asien	1 619	+409,1	3 792	+345,1	4,8	2,3
Arabische Golfstaaten	193	+144,3	379	+218,5	0,5	2,0
Volksrepublik China und Hongkong	219	x	312	x	0,4	1,4
Indien	331	x	873	x	1,1	2,6
Israel	103	+14,4	269	+18,5	0,3	2,6
Japan	96	x	301	x	0,4	3,1
Südkorea	70	x	181	x	0,2	2,6
Taiwan	39	x	119	x	0,2	3,1
sonstige asiatische Länder	568	x	1 358	+282,5	1,7	2,4
Amerika	2 308	x	4 617	+428,3	5,8	2,0
Kanada	245	x	494	+337,2	0,6	2,0
USA	1 622	+455,5	3 126	+370,8	4,0	1,9
sonstige nordamerikanische Länder	12	+200,0	22	+69,2	-	1,8
Mittelamerika und Karibik	131	+403,8	248	+335,1	0,3	1,9
Brasilien	157	x	348	x	0,4	2,2
sonstige südamerikanische Länder	141	x	379	x	0,5	2,7
Australien	222	x	446	x	0,6	2,0
Neuseeland und Ozeanien	28	x	79	x	0,1	2,8
Ohne Angabe	3 015	+331,9	4 996	+286,4	6,3	1,7

Anmerkungen Seite 31

Noch: 2.4 Leistung der Beherbergungsstätten nach Reisegebieten und Herkunftsländern

Juni 2022

Reisegebiet Herkunftsland (ständiger Wohnsitz)	Ankünfte		Übernachtungen			Mittlere Aufenthalts- dauer ³⁾
	aller Gäste	Verän- derung ¹⁾	aller Gäste	Verän- derung ¹⁾	Anteil ²⁾	
Bergisches Städtedreieck	31 579	+199,5	74 547	+159,6	100	2,4
Bundesrepublik Deutschland	26 700	+174,6	64 113	+137,2	86,0	2,4
Ausland	4 879	+495,7	10 434	x	14,0	2,1
Europa	4 253	+455,2	8 676	+473,1	83,2	2,0
EU-Länder	3 711	x	7 577	x	72,6	2,0
Belgien	238	x	368	+295,7	3,5	1,5
Bulgarien	76	+245,5	137	+270,3	1,3	1,8
Dänemark	149	+473,1	222	x	2,1	1,5
Estland	14	x	26	x	0,2	1,9
Finnland	45	x	68	+353,3	0,7	1,5
Frankreich	314	+481,5	557	x	5,3	1,8
Griechenland	61	x	185	x	1,8	3,0
Republik Irland	16	+77,8	27	-10,0	0,3	1,7
Italien	216	+292,7	440	+263,6	4,2	2,0
Kroatien	10	+42,9	17	+88,9	0,2	1,7
Lettland	25	+316,7	39	x	0,4	1,6
Litauen	28	x	40	x	0,4	1,4
Luxemburg	38	+322,2	54	+350,0	0,5	1,4
Malta	3	x	9	x	0,1	3,0
Niederlande	928	x	1 552	x	14,9	1,7
Österreich	245	+353,7	429	+260,5	4,1	1,8
Polen	381	+408,0	1 372	+453,2	13,1	3,6
Portugal	38	+123,5	77	+140,6	0,7	2,0
Rumänien	93	+365,0	205	+485,7	2,0	2,2
Schweden	151	x	223	x	2,1	1,5
Slowakische Republik	37	+270,0	62	+244,4	0,6	1,7
Slowenien	15	x	65	x	0,6	4,3
Spanien	186	x	483	x	4,6	2,6
Tschechische Republik	84	x	175	x	1,7	2,1
Ungarn	67	+252,6	133	x	1,3	2,0
Vereinigtes Königreich	252	x	610	x	5,8	2,4
Zypern	1	x	2	x	-	2,0
Island	5	+150,0	10	+400,0	0,1	2,0
Norwegen	62	x	138	x	1,3	2,2
Russland	13	+160,0	42	x	0,4	3,2
Schweiz	218	+202,8	421	+231,5	4,0	1,9
Türkei	129	x	295	x	2,8	2,3
Ukraine	76	x	122	x	1,2	1,6
sonstige europäische Länder	39	-58,5	71	-61,8	0,7	1,8
Afrika	43	x	155	x	1,5	3,6
Republik Südafrika	5	x	13	x	0,1	2,6
sonstige afrikanische Länder	38	x	142	x	1,4	3,7
Asien	181	x	495	x	4,7	2,7
Arabische Golfstaaten	23	x	105	x	1,0	4,6
Volksrepublik China und Hongkong	33	x	44	+266,7	0,4	1,3
Indien	36	x	154	x	1,5	4,3
Israel	13	x	21	x	0,2	1,6
Japan	10	x	23	x	0,2	2,3
Südkorea	16	x	37	x	0,4	2,3
Taiwan	2	x	4	x	-	2,0
sonstige asiatische Länder	48	x	107	x	1,0	2,2
Amerika	303	x	909	x	8,7	3,0
Kanada	18	x	77	x	0,7	4,3
USA	235	x	665	+440,7	6,4	2,8
sonstige nordamerikanische Länder	-	-	-	-	-	-
Mittelamerika und Karibik	20	x	68	x	0,7	3,4
Brasilien	16	x	77	x	0,7	4,8
sonstige südamerikanische Länder	14	x	22	x	0,2	1,6
Australien	20	x	75	x	0,7	3,8
Neuseeland und Ozeanien	4	x	18	x	0,2	4,5
Ohne Angabe	75	x	106	+265,5	1,0	1,4

Noch: 2.4 Leistung der Beherbergungsstätten nach Reisegebieten und Herkunftsländern

Juni 2022

Reisegebiet Herkunftsland (ständiger Wohnsitz)	Ankünfte		Übernachtungen			Mittlere Aufenthalts- dauer ³⁾
	aller Gäste	Verän- derung ¹⁾	aller Gäste	Verän- derung ¹⁾	Anteil ²⁾	
Nordrhein-Westfalen	2 078 172	+141,5	4 709 475	+97,7	100	2,3
Bundesrepublik Deutschland	1 717 379	+121,1	3 951 280	+81,4	83,9	2,3
Ausland	360 793	+331,3	758 195	+272,0	16,1	2,1
Europa	283 083	+314,9	596 710	+255,0	78,7	2,1
EU-Länder	244 117	+317,2	518 529	+254,2	68,4	2,1
Belgien	20 938	+348,1	37 461	+334,8	4,9	1,8
Bulgarien	1 590	+124,3	4 350	+128,8	0,6	2,7
Dänemark	6 540	+307,2	11 968	+290,7	1,6	1,8
Estland	520	+253,7	968	+152,7	0,1	1,9
Finnland	2 269	+108,4	4 439	+147,2	0,6	2,0
Frankreich	17 087	+255,8	29 836	+229,3	3,9	1,7
Griechenland	1 721	+206,8	4 099	+166,7	0,5	2,4
Republik Irland	2 437	x	4 732	x	0,6	1,9
Italien	13 549	+309,5	29 658	+338,9	3,9	2,2
Kroatien	1 203	+143,5	5 117	+177,3	0,7	4,3
Lettland	690	+277,0	1 340	+276,4	0,2	1,9
Litauen	1 502	+143,4	4 905	+65,5	0,6	3,3
Luxemburg	4 412	+267,4	6 973	+211,6	0,9	1,6
Malta	193	+93,0	540	+193,5	0,1	2,8
Niederlande	84 890	+378,5	179 101	+394,4	23,6	2,1
Österreich	13 034	+155,6	26 109	+121,2	3,4	2,0
Polen	13 452	+145,9	43 300	+75,4	5,7	3,2
Portugal	2 475	+348,4	6 314	+345,3	0,8	2,6
Rumänien	3 826	+103,5	12 018	+14,4	1,6	3,1
Schweden	5 596	x	9 531	x	1,3	1,7
Slowakische Republik	1 464	+156,4	5 610	+121,2	0,7	3,8
Slowenien	972	+122,4	3 404	+67,9	0,4	3,5
Spanien	11 074	+300,8	23 192	+276,4	3,1	2,1
Tschechische Republik	4 250	+243,0	9 268	+195,0	1,2	2,2
Ungarn	3 131	+278,1	7 638	+179,5	1,0	2,4
Vereinigtes Königreich	25 027	x	46 041	x	6,1	1,8
Zypern	275	+472,9	617	x	0,1	2,2
Island	464	x	1 300	x	0,2	2,8
Norwegen	2 888	x	5 519	x	0,7	1,9
Russland	931	+51,1	2 553	+27,0	0,3	2,7
Schweiz	16 653	+266,4	30 904	+240,4	4,1	1,9
Türkei	6 729	x	14 989	x	2,0	2,2
Ukraine	2 602	+335,8	4 712	+131,2	0,6	1,8
sonstige europäische Länder	8 699	+201,8	18 204	+215,1	2,4	2,1
Afrika	3 377	x	10 791	+257,6	1,4	3,2
Republik Südafrika	817	x	1 944	x	0,3	2,4
sonstige afrikanische Länder	2 560	x	8 847	+224,4	1,2	3,5
Asien	20 057	x	51 251	+462,3	6,8	2,6
Arabische Golfstaaten	4 229	+426,0	11 087	+324,3	1,5	2,6
Volksrepublik China und Hongkong	2 474	x	5 385	x	0,7	2,2
Indien	2 636	x	7 248	x	1,0	2,7
Israel	1 491	+323,6	3 381	+319,0	0,4	2,3
Japan	2 735	x	6 743	x	0,9	2,5
Südkorea	1 174	x	2 949	x	0,4	2,5
Taiwan	423	x	1 045	x	0,1	2,5
sonstige asiatische Länder	4 895	x	13 413	+296,7	1,8	2,7
Amerika	32 313	+445,7	63 246	+452,1	8,3	2,0
Kanada	2 315	x	4 458	x	0,6	1,9
USA	24 147	+364,3	44 664	+413,3	5,9	1,8
sonstige nordamerikanische Länder	263	x	593	x	0,1	2,3
Mittelamerika und Karibik	1 516	x	3 928	+486,3	0,5	2,6
Brasilien	1 949	x	4 654	x	0,6	2,4
sonstige südamerikanische Länder	2 123	x	4 949	+310,4	0,7	2,3
Australien	2 155	x	4 787	x	0,6	2,2
Neuseeland und Ozeanien	406	x	997	x	0,1	2,5
Ohne Angabe	19 402	+208,0	30 413	+159,5	4,0	1,6

Anmerkungen Seite 31

3.1 Leistung der Beherbergungsstätten nach Verwaltungsbezirken

Januar bis Juni 2022

Amtliche Schlüsselnummer	Verwaltungsbezirk	Ankünfte				Übernachtungen	
		aller Gäste	Veränderung ¹⁾	ausländischer Gäste	Veränderung ¹⁾	aller Gäste	Veränderung ¹⁾
	Kreisfreie Städte						
111 000	Düsseldorf	1 000 541	+346,3	272 113	x	1 706 146	+318,2
112 000	Duisburg	115 839	+219,9	18 894	x	226 850	+166,7
113 000	Essen	290 459	+318,0	46 931	x	607 130	+176,0
114 000	Krefeld	46 911	+180,2	10 342	+332,5	91 668	+134,6
116 000	Mönchengladbach	87 687	+184,8	13 503	+334,9	187 983	+150,9
117 000	Mülheim an der Ruhr	30 832	+169,3	3 982	+203,7	60 648	+111,5
119 000	Oberhausen	90 406	+268,6	15 889	+467,9	215 296	+104,9
120 000	Remscheid	17 400	+178,9	2 082	+363,7	37 774	+161,8
122 000	Solingen	17 608	+355,2	3 213	x	36 567	+314,7
124 000	Wuppertal	98 888	+213,7	11 618	+458,6	259 993	+135,7
154 000	Kreis Kleve	176 225	+262,1	36 017	x	389 368	+161,9
154 004	Bedburg-Hau
154 008	Emmerich am Rhein, Stadt	14 226	+190,1	2 830	x	25 496	+162,7
154 012	Geldern, Stadt	15 038	+242,1	1 209	+435,0	55 870	+59,0
154 016	Goch, Stadt	19 281	+253,1	3 419	+219,8	44 035	+167,0
154 020	Issum	1 908	+425,6	248	x	4 839	+377,2
154 024	Kalkar, Stadt	29 394	+398,8	8 172	x	64 051	+262,8
154 028	Kerken	2 843	+329,5	159	x	5 041	+362,5
154 032	Kevelaer, Stadt	19 523	+398,9	2 642	x	42 912	+190,5
154 036	Kleve, Stadt	20 317	+324,6	4 128	x	41 100	+258,1
154 040	Kranenburg	7 358	x	1 735	x	17 201	x
154 044	Rees, Stadt	10 493	+156,2	1 369	x	21 369	+180,6
154 048	Rheurdt	2 758	x	3	x	5 930	x
154 052	Straelen, Stadt	6 342	+111,5	668	+216,6	12 600	+56,3
154 056	Uedem	5 251	+319,7	58	x	18 572	+362,1
154 060	Wachtendonk
154 064	Weeze	19 056	+148,1	9 214	x	24 796	+112,6
158 000	Kreis Mettmann	163 271	+286,7	28 120	x	315 325	+210,0
158 004	Erkrath, Stadt	6 460	+499,3	388	x	9 064	+273,5
158 008	Haan, Stadt	10 275	+194,0	1 502	+425,2	19 724	+151,1
158 012	Heiligenhaus, Stadt
158 016	Hilden, Stadt	17 040	+78,1	2 045	+249,0	44 134	+56,2
158 020	Langenfeld (Rhld.), Stadt	9 409	+163,5	1 731	+136,5	17 981	+104,0
158 024	Mettmann, Stadt	21 935	+462,9	5 242	x	39 865	+302,6
158 026	Monheim am Rhein, Stadt	16 622	+365,1	3 077	x	34 082	+324,7
158 028	Ratingen, Stadt	64 345	+436,6	12 270	x	118 913	+379,7
158 032	Velbert, Stadt	13 617	+240,3	1 481	x	23 810	+190,1
158 036	Wülfrath, Stadt
162 000	Rhein-Kreis Neuss	136 839	+194,7	17 736	+286,7	360 736	+70,8
162 004	Dormagen, Stadt	13 213	+131,8	1 884	+397,1	53 502	+27,1
162 008	Grevenbroich, Stadt	12 071	+99,7	1 069	+157,0	30 207	+18,8
162 012	Jüchen, Stadt	1 941	+279,1	151	+297,4	3 279	+197,5
162 016	Kaarst, Stadt	11 389	x	1 692	x	17 980	x
162 020	Korschenbroich, Stadt	3 410	+53,5	76	-43,7	42 251	+19,0
162 022	Meerbusch, Stadt	11 256	+150,5	1 389	+228,4	76 364	+20,5
162 024	Neuss, Stadt	82 898	+227,5	11 311	+286,8	134 799	+239,4
162 028	Rommerskirchen	661	+71,2	164	+84,3	2 354	+111,3
166 000	Kreis Viersen	76 128	+227,4	9 753	x	181 136	+192,9
166 004	Brüggen	9 650	x	885	x	20 751	+401,2
166 008	Grefrath	2 252	+127,7	194	+100,0	5 683	+42,3
166 012	Kempfen, Stadt	6 578	+129,8	553	x	22 766	+87,0
166 016	Nettel, Stadt	29 044	+441,7	4 142	x	68 837	x
166 020	Niederkrüchten	4 050	+118,9	459	x	11 310	+110,7
166 024	Schwalmtal
166 028	Tönisvorst, Stadt
166 032	Viersen, Stadt	5 678	+134,0	580	+112,5	10 572	+99,1
166 036	Willich, Stadt	16 263	+106,3	2 484	+204,0	37 088	+103,6
170 000	Kreis Wesel	158 631	+225,3	14 478	+197,2	351 177	+165,3
170 004	Alpen	2 574	+217,0	258	x	5 633	+215,0
170 008	Dinslaken, Stadt	7 885	+90,4	774	+363,5	17 961	+71,2
170 012	Hamminkeln, Stadt	8 825	+123,7	378	+58,8	34 848	+49,5
170 016	Hünxe	2 837	x	76	x	6 228	x
170 020	Kamp-Lintfort, Stadt	12 848	+249,9	712	+278,7	20 990	+196,8

1) Veränderung gegenüber dem Vorjahreszeitraum in % – 2) mittlere Aufenthaltsdauer (in Tagen) = Übernachtungen / Ankünfte – 3) mittlere Auslastung der angebotenen-Betten = (Übernachtungen / angebotene Bettentage) * 100

Noch: 3.1 Leistung der Beherbergungsstätten nach Verwaltungsbezirken

Januar bis Juni 2022

Amtliche Schlüsselnummer	Verwaltungsbezirk	Übernachtungen		Mittlere Aufenthaltsdauer ²⁾		Mittlere Auslastung der angebotenen Betten ³⁾
		ausländischer Gäste	Veränderung ¹⁾	aller Gäste	ausländischer Gäste	
	Kreisfreie Städte					
111 000	Düsseldorf	493 739	x	1,7	1,8	30,6
112 000	Duisburg	35 964	x	2,0	1,9	31,7
113 000	Essen	94 139	x	2,1	2,0	29,2
114 000	Krefeld	18 479	+268,6	2,0	1,8	28,2
116 000	Mönchengladbach	28 932	+380,8	2,1	2,1	40,3
117 000	Mülheim an der Ruhr	10 258	+146,3	2,0	2,6	23,2
119 000	Oberhausen	37 312	+305,8	2,4	2,3	32,4
120 000	Remscheid	4 356	+307,5	2,2	2,1	24,5
122 000	Solingen	9 965	x	2,1	3,1	21,7
124 000	Wuppertal	24 300	+428,1	2,6	2,1	37,5
154 000	Kreis Kleve	68 012	+295,4	2,2	1,9	31,7
154 004	Bedburg-Hau
154 008	Emmerich am Rhein, Stadt	5 402	+320,4	1,8	1,9	34,8
154 012	Geldern, Stadt	2 534	+395,9	3,7	2,1	47,2
154 016	Goch, Stadt	8 595	+120,7	2,3	2,5	37,6
154 020	Issum	565	x	2,5	2,3	15,5
154 024	Kalkar, Stadt	15 645	x	2,2	1,9	21,7
154 028	Kerken	338	x	1,8	2,1	14,9
154 032	Kevelaer, Stadt	7 626	+29,2	2,2	2,9	23,7
154 036	Kleve, Stadt	8 072	x	2,0	2,0	36,3
154 040	Kranenburg	3 467	x	2,3	2,0	32,8
154 044	Rees, Stadt	2 763	x	2,0	2,0	34,6
154 048	Rheurdt	6	x	2,2	2,0	28,1
154 052	Straelen, Stadt	1 450	+122,7	2,0	2,2	29,6
154 056	Uedem	141	x	3,5	2,4	53,1
154 060	Wachtendonk
154 064	Weeze	10 320	+494,5	1,3	1,1	34,1
158 000	Kreis Mettmann	60 681	+318,1	1,9	2,2	27,5
158 004	Erkrath, Stadt	490	+250,0	1,4	1,3	32,4
158 008	Haan, Stadt	3 393	+362,3	1,9	2,3	32,0
158 012	Heiligenhaus, Stadt
158 016	Hilden, Stadt	5 668	+102,9	2,6	2,8	27,1
158 020	Langenfeld (Rhld.), Stadt	3 782	+121,6	1,9	2,2	22,0
158 024	Mettmann, Stadt	11 961	+321,3	1,8	2,3	28,3
158 026	Monheim am Rhein, Stadt	7 193	x	2,1	2,3	29,8
158 028	Ratingen, Stadt	24 225	x	1,8	2,0	28,5
158 032	Velbert, Stadt	2 219	+220,2	1,7	1,5	26,4
158 036	Wülfrath, Stadt
162 000	Rhein-Kreis Neuss	44 507	+184,5	2,6	2,5	35,8
162 004	Dormagen, Stadt	6 547	+151,7	4,0	3,5	41,5
162 008	Grevenbroich, Stadt	2 555	+93,4	2,5	2,4	28,7
162 012	Jüchen, Stadt	245	+178,4	1,7	1,6	24,4
162 016	Kaarst, Stadt	2 854	x	1,6	1,7	22,7
162 020	Korschenbroich, Stadt	290	-41,6	12,4	3,8	70,8
162 022	Meerbusch, Stadt	11 207	+112,3	6,8	8,1	50,1
162 024	Neuss, Stadt	19 618	+273,5	1,6	1,7	29,5
162 028	Rommerskirchen	1 191	+256,6	3,6	7,3	20,8
166 000	Kreis Viersen	22 232	+348,5	2,4	2,3	34,6
166 004	Brüggen	1 534	+459,9	2,2	1,7	23,4
166 008	Grefrath	346	-36,6	2,5	1,8	17,0
166 012	Kempfen, Stadt	1 448	x	3,5	2,6	32,4
166 016	Nettetal, Stadt	10 393	x	2,4	2,5	42,9
166 020	Niederkrüchten	754	x	2,8	1,6	38,1
166 024	Schwalmtal
166 028	Tönisvorst, Stadt
166 032	Viersen, Stadt	1 036	+59,4	1,9	1,8	31,0
166 036	Willich, Stadt	6 053	+191,6	2,3	2,4	36,6
170 000	Kreis Wesel	37 068	+108,9	2,2	2,6	34,9
170 004	Alpen	656	x	2,2	2,5	26,8
170 008	Dinslaken, Stadt	1 784	+257,5	2,3	2,3	32,3
170 012	Hamminkeln, Stadt	3 116	-36,6	3,9	8,2	48,1
170 016	Hünxe	185	x	2,2	2,4	19,5
170 020	Kamp-Lintfort, Stadt	1 331	+127,5	1,6	1,9	32,4

Anmerkungen Seite 44

Noch: 3.1 Leistung der Beherbergungsstätten nach Verwaltungsbezirken

Januar bis Juni 2022

Amtliche Schlüsselnummer	Verwaltungsbezirk	Ankünfte				Übernachtungen	
		aller Gäste	Veränderung ¹⁾	ausländischer Gäste	Veränderung ¹⁾	aller Gäste	Veränderung ¹⁾
	Noch: Kreis Wesel						
170 024	Moers, Stadt	21 981	+126,1	3 249	+143,9	53 035	+137,0
170 028	Neukirchen-Vluyn, Stadt	5 751	+385,7	1 001	x	14 533	+418,9
170 032	Rheinberg, Stadt	2 972	+92,0	510	+52,7	5 563	+33,4
170 036	Schermbeck	16 164	+416,3	605	+52,8	33 545	+422,6
170 040	Sonsbeck	10 861	+163,7	774	+355,3	31 241	+155,5
170 044	Voerde (Niederrhein), Stadt	3 553	+106,2	337	+230,4	7 701	+51,3
170 048	Wesel, Stadt	32 857	+326,8	4 029	+131,3	58 786	+223,2
170 052	Xanten, Stadt	29 523	+331,6	1 775	x	61 113	+244,2
100 000	Reg.-Bez. Düsseldorf	2 507 665	+277,5	504 671	x	5 027 797	+187,3
	Kreisfreie Städte						
314 000	Bonn	293 236	+242,1	48 935	x	621 827	+205,0
315 000	Köln	1 335 063	+421,4	346 351	x	2 367 768	+344,8
316 000	Leverkusen	33 313	+132,9	4 620	+360,6	75 030	+82,2
	Städteregion Aachen	281 290	+299,9	74 949	x	623 580	+219,2
334 002	Aachen, kreisfreie Stadt	177 895	+278,8	53 033	x	371 021	+194,5
334 004	Alsdorf, Stadt	3 040	+137,9	435	x	7 129	+90,3
334 008	Baesweiler, Stadt	2 037	+66,6	382	+149,7	3 997	+50,5
334 012	Eschweiler, Stadt	11 452	+433,4	1 942	x	23 531	+309,9
334 016	Herzogenrath, Stadt	2 386	+283,0	89	+323,8	5 027	+121,2
334 020	Monschau, Stadt	35 201	x	9 163	x	82 970	x
334 024	Roetgen	4 320	x	1 093	x	7 390	x
334 028	Simmerath	29 026	+375,6	6 339	x	89 479	+239,2
334 032	Stolberg (Rhld.), Stadt	5 225	+122,2	741	+292,1	13 049	+74,9
334 036	Würselen, Stadt	10 708	+137,1	1 732	+392,0	19 987	+123,9
358 000	Kreis Düren	102 894	+229,4	21 874	x	272 347	+195,8
358 004	Aldenhoven
358 008	Düren, Stadt	27 068	+128,8	5 388	+319,6	52 227	+79,6
358 012	Heimbach, Stadt	33 038	+316,7	11 517	x	118 034	+349,6
358 016	Hürtgenwald	4 414	+433,1	702	+341,5	12 827	+471,1
358 020	Inden
358 024	Jülich, Stadt	15 594	+258,8	2 015	x	33 976	+108,7
358 028	Kreuzau	2 713	+235,4	275	x	6 054	+281,2
358 032	Langerwehe
358 036	Linnich, Stadt	821	+327,6	77	+133,3	1 439	+248,4
358 040	Merzenich
358 044	Nideggen, Stadt	15 043	+356,1	1 785	x	39 527	+246,2
358 048	Niederzier	2 522	+214,9	72	+380,0	3 664	+118,4
358 052	Nörvenich
358 056	Titz
358 060	Vettweiß
362 000	Rhein-Erft-Kreis	170 502	+273,7	32 756	+451,6	526 181	+128,6
362 004	Bedburg, Stadt	5 550	+184,0	743	+27,2	14 176	+22,1
362 008	Bergheim, Stadt	7 877	+100,5	1 276	+54,9	33 873	+26,6
362 012	Brühl, Stadt	72 442	x	16 317	x	180 929	x
362 016	Elsdorf, Stadt	903	+37,0	42	-44,0	4 313	+110,2
362 020	Erfstadt, Stadt	3 039	+117,5	12	x	8 974	+90,3
362 024	Frechen, Stadt	21 818	+171,5	4 225	+264,2	35 624	+210,0
362 028	Hürth, Stadt	29 390	+165,4	5 559	+273,6	174 985	+45,9
362 032	Kerpen, Stadt	17 713	+159,8	2 579	+352,5	48 783	+95,6
362 036	Pulheim, Stadt	6 187	+85,9	1 036	+226,8	12 119	+84,2
362 040	Wesseling, Stadt	5 583	+129,2	967	+57,0	12 405	+71,4
366 000	Kreis Euskirchen	118 545	+285,8	14 896	x	370 218	+313,2
366 004	Bad Münstereifel, Stadt	9 492	+299,8	488	+320,7	77 313	x
366 008	Blankenheim	20 659	+285,6	1 194	x	55 182	+303,8
366 012	Dahlem	18 464	+412,0	6 337	x	66 471	+353,4
366 016	Euskirchen, Stadt	19 767	+231,0	2 290	+261,8	32 734	+188,2
366 020	Hellenthal	10 973	x	1 155	x	25 833	+314,0
366 024	Kall	8 700	x	449	+315,7	21 942	+471,6
366 028	Mechernich, Stadt
366 032	Nettersheim	5 796	x	2	x	12 486	x
366 036	Schleiden, Stadt	15 243	+230,5	1 619	x	48 639	+295,4
366 040	Weilerswist
366 044	Zülpich, Stadt	4 249	+68,7	44	+37,5	18 128	+27,8

Anmerkungen Seite 44

Noch: 3.1 Leistung der Beherbergungsstätten nach Verwaltungsbezirken

Januar bis Juni 2022

Amtliche Schlüsselnummer	Verwaltungsbezirk	Übernachtungen		Mittlere Aufenthaltsdauer ²⁾		Mittlere Auslastung der angebotenen Betten ³⁾
		ausländischer Gäste	Veränderung ¹⁾	aller Gäste	ausländischer Gäste	
	Noch: Kreis Wesel					
170 024	Moers, Stadt	5 815	+109,7	2,4	1,8	37,7
170 028	Neukirchen-Vluyn, Stadt	2 869	x	2,5	2,9	38,3
170 032	Rheinberg, Stadt	1 110	-23,8	1,9	2,2	20,9
170 036	Schermbeck	1 456	+78,7	2,1	2,4	37,8
170 040	Sonsbeck	1 703	+168,6	2,9	2,2	30,4
170 044	Voerde (Niederrhein), Stadt	848	+212,9	2,2	2,5	29,3
170 048	Wesel, Stadt	10 797	+112,2	1,8	2,7	34,9
170 052	Xanten, Stadt	5 398	x	2,1	3,0	34,5
100 000	Reg.-Bez. Düsseldorf	989 944	+414,4	2,0	2,0	31,3
	Kreisfreie Städte					
314 000	Bonn	119 263	+450,1	2,1	2,4	36,2
315 000	Köln	628 668	x	1,8	1,8	36,5
316 000	Leverkusen	12 559	+219,1	2,3	2,7	31,6
	Städteregion Aachen	133 723	+487,5	2,2	1,8	35,3
334 002	Aachen, kreisfreie Stadt	89 037	+442,8	2,1	1,7	39,1
334 004	Alsdorf, Stadt	775	x	2,3	1,8	33,4
334 008	Baesweiler, Stadt	974	+114,1	2,0	2,5	19,0
334 012	Eschweiler, Stadt	3 218	x	2,1	1,7	36,4
334 016	Herzogenrath, Stadt	318	+478,2	2,1	3,6	27,1
334 020	Monschau, Stadt	16 545	x	2,4	1,8	32,6
334 024	Roetgen	1 871	x	1,7	1,7	38,4
334 028	Simmerath	16 155	x	3,1	2,5	28,7
334 032	Stolberg (Rhld.), Stadt	1 699	+175,8	2,5	2,3	28,2
334 036	Würselen, Stadt	3 131	+337,9	1,9	1,8	29,6
358 000	Kreis Düren	68 450	x	2,6	3,1	33,6
358 004	Aldenhoven
358 008	Düren, Stadt	9 851	+242,2	1,9	1,8	36,4
358 012	Heimbach, Stadt	46 626	x	3,6	4,0	39,9
358 016	Hürtgenwald	1 584	+480,2	2,9	2,3	25,4
358 020	Inden
358 024	Jülich, Stadt	4 758	+126,5	2,2	2,4	33,6
358 028	Kreuzau	484	x	2,2	1,8	27,2
358 032	Langerwehe
358 036	Linnich, Stadt	107	+69,8	1,8	1,4	19,7
358 040	Merzenich
358 044	Nideggen, Stadt	4 887	x	2,6	2,7	24,5
358 048	Niederzier	92	+228,6	1,5	1,3	17,6
358 052	Nörvenich
358 056	Titz	-	-	-	-	-
358 060	Vettweiß	-	-	-	-	-
362 000	Rhein-Erft-Kreis	88 979	+75,3	3,1	2,7	40,1
362 004	Bedburg, Stadt	6 120	-27,7	2,6	8,2	21,7
362 008	Bergheim, Stadt	12 612	-1,6	4,3	9,9	46,8
362 012	Brühl, Stadt	21 967	x	2,5	1,3	37,9
362 016	Elsdorf, Stadt	362	-43,3	4,8	8,6	26,2
362 020	Erfstadt, Stadt	23	x	3,0	1,9	19,8
362 024	Frechen, Stadt	7 033	+314,4	1,6	1,7	32,1
362 028	Hürth, Stadt	32 158	+37,3	6,0	5,8	64,5
362 032	Kerpen, Stadt	4 653	+216,5	2,8	1,8	31,1
362 036	Pulheim, Stadt	2 225	+287,0	2,0	2,1	21,4
362 040	Wesseling, Stadt	1 826	+68,1	2,2	1,9	24,0
366 000	Kreis Euskirchen	48 554	x	3,1	3,3	30,6
366 004	Bad Münstereifel, Stadt	1 106	+286,7	8,1	2,3	42,6
366 008	Blankenheim	3 451	x	2,7	2,9	23,6
366 012	Dahlem	27 710	x	3,6	4,4	29,1
366 016	Euskirchen, Stadt	4 003	+286,4	1,7	1,7	32,1
366 020	Hellenthal	2 835	x	2,4	2,5	22,7
366 024	Kall	865	+114,1	2,5	1,9	25,0
366 028	Mechernich, Stadt
366 032	Nettersheim	6	x	2,2	3,0	24,7
366 036	Schleiden, Stadt	5 186	x	3,2	3,2	28,5
366 040	Weilerswist
366 044	Zülpich, Stadt	86	+62,3	4,3	2,0	64,4

Anmerkungen Seite 44

Noch: 3.1 Leistung der Beherbergungsstätten nach Verwaltungsbezirken

Januar bis Juni 2022

Amtliche Schlüsselnummer	Verwaltungsbezirk	Ankünfte				Übernachtungen	
		aller Gäste	Veränderung ¹⁾	ausländischer Gäste	Veränderung ¹⁾	aller Gäste	Veränderung ¹⁾
370 000	Kreis Heinsberg	46 544	+130,5	7 500	+347,2	104 196	+86,4
370 004	Erkelenz, Stadt	6 770	+38,0	924	+268,1	12 778	+37,8
370 008	Gangelt
370 012	Geilenkirchen, Stadt	1 837	+113,4	370	+137,2	4 845	+58,9
370 016	Heinsberg, Stadt	11 945	+144,4	3 160	+348,9	17 005	+126,8
370 020	Hückelhoven, Stadt	2 462	+137,9	428	x	4 674	+71,0
370 024	Selfkant
370 028	Übach-Palenberg, Stadt	2 818	+179,6	484	+462,8	8 683	+132,5
370 032	Waldfeucht
370 036	Wassenberg, Stadt	7 674	+203,0	1 101	x	16 607	+158,9
370 040	Wegberg, Stadt	10 642	+153,4	354	+147,6	32 473	+53,4
374 000	Oberbergischer Kreis	98 898	+319,0	5 254	+218,0	334 591	+117,2
374 004	Bergneustadt, Stadt	7 392	+316,9	479	+242,1	16 458	+195,3
374 008	Engelskirchen	5 156	+125,8	243	-18,5	39 098	+20,8
374 012	Gummersbach, Stadt	19 204	+291,1	2 151	+403,7	46 624	+282,3
374 016	Hückeswagen, Stadt	4 050	+225,6	161	+419,4	9 682	+234,3
374 020	Lindlar	8 749	+312,1	333	+254,3	26 930	+171,3
374 024	Marienheide
374 028	Morsbach
374 032	Nümbrecht	12 195	+280,7	116	x	66 601	+52,0
374 036	Radevormwald, Stadt	8 506	x	35	+118,8	26 070	+163,9
374 040	Reichshof
374 044	Waldbröl, Stadt	10 093	x	157	+220,4	22 942	x
374 048	Wiehl, Stadt	9 854	x	374	+334,9	20 201	x
374 052	Wipperfürth, Stadt	8 639	+291,8	842	+169,9	17 471	+389,1
378 000	Rhein.-Berg. Kreis	70 453	+219,8	7 097	+398,0	197 313	+111,2
378 004	Bergisch Gladbach, Stadt	27 233	+266,1	4 592	x	63 278	+168,6
378 008	Burscheid, Stadt	4 024	+226,4	264	x	6 540	+163,7
378 012	Kürten	1 982	+308,7	40	+300,0	7 725	+340,7
378 016	Leichlingen (Rhld.), Stadt	3 761	+19,7	87	-44,2	48 650	+6,2
378 020	Odenthal	12 893	+324,5	286	+320,6	16 582	+355,8
378 024	Overath, Stadt	5 680	+206,9	849	+143,3	21 625	+291,0
378 028	Rösrath, Stadt	6 532	+213,1	542	+489,1	11 490	+162,2
378 032	Wermelskirchen, Stadt	8 348	+202,8	437	+283,3	21 423	+241,7
382 000	Rhein-Sieg-Kreis	222 890	+299,6	23 173	+394,1	497 825	+208,5
382 004	Alfter	3 283	+220,6	197	+134,5	8 205	+96,3
382 008	Bad Honnef, Stadt	24 502	+439,0	2 317	+281,7	52 107	+454,3
382 012	Bornheim, Stadt	10 152	+179,9	1 256	+284,1	26 842	+142,9
382 016	Eitorf	10 859	+196,0	630	x	21 042	+166,4
382 020	Hennef (Sieg), Stadt	16 005	+336,6	856	+400,6	62 078	+101,7
382 024	Königswinter, Stadt	49 096	+426,0	5 756	x	92 471	+445,6
382 028	Lohmar, Stadt	4 709	+443,8	448	x	6 751	+304,3
382 032	Meckenheim, Stadt	8 197	+258,7	1 088	+423,1	17 310	+199,5
382 036	Much	8 186	x	1 231	x	17 338	x
382 040	Neunkirchen-Seelscheid
382 044	Niederkassel, Stadt	7 812	x	1 410	x	13 057	x
382 048	Rheinbach, Stadt	9 095	+151,0	965	+34,4	23 218	+193,0
382 052	Ruppichteroth
382 056	Sankt Augustin, Stadt	5 445	+189,8	555	+362,5	11 363	+112,7
382 060	Siegburg, Stadt	20 673	+237,3	2 373	+299,5	52 628	+87,8
382 064	Swisttal	3 786	+90,4	242	+128,3	13 937	+130,6
382 068	Troisdorf, Stadt	28 651	+213,4	3 501	+396,6	52 042	+186,5
382 072	Wachtberg	4 688	+326,2	252	x	11 135	+413,4
382 076	Windeck	5 127	x	33	+57,1	10 736	+442,8
300 000	Reg.-Bez. Köln	2 773 628	+323,1	587 405	x	5 990 876	+224,0
	Kreisfreie Städte						
512 000	Bottrop	11 689	+130,2	1 452	x	33 092	+40,3
513 000	Gelsenkirchen	44 248	+154,7	4 796	+218,7	137 547	+75,0
515 000	Münster	263 630	+259,9	28 730	+422,6	556 605	+223,8

Anmerkungen Seite 44

Noch: 3.1 Leistung der Beherbergungsstätten nach Verwaltungsbezirken

Januar bis Juni 2022

Amtliche Schlüsselnummer	Verwaltungsbezirk	Übernachtungen		Mittlere Aufenthaltsdauer ²⁾		Mittlere Auslastung der angebotenen Betten ³⁾
		ausländischer Gäste	Veränderung ¹⁾	aller Gäste	ausländischer Gäste	
370 000	Kreis Heinsberg	14 228	+191,7	2,2	1,9	30,3
370 004	Erkelenz, Stadt	1 883	+186,2	1,9	2,0	32,5
370 008	Gangelt
370 012	Geilenkirchen, Stadt	1 060	+42,1	2,6	2,9	17,2
370 016	Heinsberg, Stadt	4 045	+407,5	1,4	1,3	33,9
370 020	Hückelhoven, Stadt	890	x	1,9	2,1	23,9
370 024	Selfkant
370 028	Übach-Palenberg, Stadt	1 223	+450,9	3,1	2,5	23,2
370 032	Waldfeucht
370 036	Wassenberg, Stadt	1 913	x	2,2	1,7	22,9
370 040	Wegberg, Stadt	1 338	-11,7	3,1	3,8	37,3
374 000	Oberbergischer Kreis	13 469	+76,2	3,4	2,6	31,9
374 004	Bergneustadt, Stadt	1 404	-0,1	2,2	2,9	18,9
374 008	Engelskirchen	506	-44,1	7,6	2,1	53,4
374 012	Gummersbach, Stadt	5 362	+144,7	2,4	2,5	32,4
374 016	Hückeswagen, Stadt	366	+381,6	2,4	2,3	20,8
374 020	Lindlar	1 529	+14,9	3,1	4,6	20,8
374 024	Marienheide
374 028	Morsbach
374 032	Nümbrecht	228	x	5,5	2,0	42,9
374 036	Radevormwald, Stadt	59	+96,7	3,1	1,7	26,4
374 040	Reichshof
374 044	Waldbröl, Stadt	354	-19,4	2,3	2,3	23,0
374 048	Wiehl, Stadt	659	+342,3	2,1	1,8	26,9
374 052	Wipperfürth, Stadt	1 902	+375,5	2,0	2,3	22,0
378 000	Rhein.-Berg. Kreis	16 736	+154,0	2,8	2,4	34,5
378 004	Bergisch Gladbach, Stadt	8 337	+437,5	2,3	1,8	30,4
378 008	Burscheid, Stadt	542	x	1,6	2,1	29,6
378 012	Kürten	94	x	3,9	2,4	24,6
378 016	Leichlingen (Rhld.), Stadt	1 791	-32,6	12,9	20,6	55,2
378 020	Odenthal	659	+478,1	1,3	2,3	26,5
378 024	Overath, Stadt	3 575	+105,6	3,8	4,2	41,9
378 028	Rösrath, Stadt	872	+497,3	1,8	1,6	26,8
378 032	Wermelskirchen, Stadt	866	+207,1	2,6	2,0	32,9
382 000	Rhein-Sieg-Kreis	54 472	+243,1	2,2	2,4	31,2
382 004	Alfter	1 164	+35,8	2,5	5,9	26,8
382 008	Bad Honnef, Stadt	6 409	+481,6	2,1	2,8	27,0
382 012	Bornheim, Stadt	3 839	+177,2	2,6	3,1	26,9
382 016	Eitorf	1 362	+432,0	1,9	2,2	30,5
382 020	Hennef (Sieg), Stadt	1 892	+169,5	3,9	2,2	36,6
382 024	Königswinter, Stadt	10 815	x	1,9	1,9	30,1
382 028	Lohmar, Stadt	754	x	1,4	1,7	17,8
382 032	Meckenheim, Stadt	2 379	+176,9	2,1	2,2	45,2
382 036	Much	2 999	x	2,1	2,4	30,1
382 040	Neunkirchen-Seelscheid
382 044	Niederkassel, Stadt	2 950	x	1,7	2,1	33,7
382 048	Rheinbach, Stadt	1 713	-0,2	2,6	1,8	37,5
382 052	Ruppichteroth
382 056	Sankt Augustin, Stadt	1 108	+271,8	2,1	2,0	40,3
382 060	Siegburg, Stadt	8 422	+62,2	2,5	3,5	35,2
382 064	Swisttal	347	+114,2	3,7	1,4	29,5
382 068	Troisdorf, Stadt	7 297	+410,3	1,8	2,1	34,1
382 072	Wachtberg	888	x	2,4	3,5	28,6
382 076	Windeck	51	-37,0	2,1	1,5	18,2
300 000	Reg.-Bez. Köln	1 199 101	+405,7	2,2	2,0	35,1
	Kreisfreie Städte					
512 000	Bottrop	5 411	+89,1	2,8	3,7	31,5
513 000	Gelsenkirchen	9 746	+116,0	3,1	2,0	35,8
515 000	Münster	53 307	+357,0	2,1	1,9	34,2

Anmerkungen Seite 44

Noch: 3.1 Leistung der Beherbergungsstätten nach Verwaltungsbezirken

Januar bis Juni 2022

Amtliche Schlüsselnummer	Verwaltungsbezirk	Ankünfte				Übernachtungen	
		aller Gäste	Veränderung ¹⁾	ausländischer Gäste	Veränderung ¹⁾	aller Gäste	Veränderung ¹⁾
554 000	Kreis Borken	128 469	+159,5	19 789	+177,0	275 698	+103,8
554 004	Ahaus, Stadt	12 158	+159,9	1 433	+325,2	25 234	+93,9
554 008	Bocholt, Stadt	17 583	+159,1	2 397	+468,0	38 507	+117,7
554 012	Borken, Stadt	12 719	+176,2	989	+156,9	32 002	+84,7
554 016	Gescher, Stadt	5 117	+233,6	333	x	7 833	+121,7
554 020	Gronau (Westf.), Stadt	18 807	+78,3	3 271	+112,7	50 486	+81,6
554 024	Heek	4 532	+340,0	188	+51,6	8 640	+263,5
554 028	Heiden
554 032	Isselburg, Stadt	3 855	+193,4	660	+254,8	7 066	+134,0
554 036	Legden	12 751	+89,4	3 724	+23,1	22 959	+38,2
554 040	Raesfeld	3 387	+204,9	127	x	5 232	+124,4
554 044	Reken	8 534	+429,7	559	+253,8	16 787	+210,2
554 048	Rhede, Stadt	3 495	+195,2	513	+280,0	6 637	+175,1
554 052	Schöppingen	4 981	+178,3	295	+321,4	12 059	+152,2
554 056	Stadtlohn, Stadt
554 060	Südlohn	5 849	+137,9	877	+395,5	10 667	+94,1
554 064	Velen, Stadt	6 800	+228,2	3 579	x	15 392	+91,5
554 068	Vreden, Stadt	6 175	+279,5	800	x	11 740	+172,2
558 000	Kreis Coesfeld	88 400	+165,9	4 688	+95,3	227 970	+158,6
558 004	Ascheberg	7 842	+231,0	532	+214,8	13 604	+169,5
558 008	Billerbeck, Stadt	12 975	+368,9	549	+390,2	21 843	+268,0
558 012	Coesfeld, Stadt	11 577	+237,1	636	+156,5	19 133	+197,3
558 016	Dülmen, Stadt	11 000	+52,0	754	+119,2	27 885	+23,9
558 020	Havixbeck	1 736	+297,3	91	+378,9	5 971	+111,6
558 024	Lüdinghausen, Stadt	9 076	+188,5	646	x	19 355	+143,4
558 028	Nordkirchen	9 098	+120,0	67	x	66 923	+337,1
558 032	Nottuln	8 997	+312,3	259	+115,8	21 054	+309,3
558 036	Olfen, Stadt	1 797	+44,7	43	+26,5	4 677	+56,3
558 040	Rosendahl	3 120	+111,4	120	-83,1	4 675	+123,4
558 044	Senden	11 182	+132,1	991	+88,4	22 850	+91,5
562 000	Kreis Recklinghausen	136 256	+187,5	15 550	+257,9	282 335	+105,1
562 004	Castrop-Rauxel, Stadt	10 038	+170,6	911	+314,1	20 624	+137,3
562 008	Datteln, Stadt	15 265	+281,2	268	+197,8	37 708	+238,1
562 012	Dorsten, Stadt	11 532	+66,6	1 732	+159,3	34 082	+41,0
562 014	Gladbeck, Stadt
562 016	Haltern am See, Stadt	30 812	+492,9	908	x	62 732	+459,2
562 020	Herten, Stadt	6 567	+157,0	744	+127,5	11 160	+41,0
562 024	Marl, Stadt	11 456	+126,8	2 235	+109,1	22 764	+74,1
562 028	Oer-Erkenschwick, Stadt	6 784	+155,0	227	-12,7	15 912	+19,0
562 032	Recklinghausen, Stadt	24 599	+112,7	2 307	+170,1	46 374	+29,1
562 036	Waltrip, Stadt
566 000	Kreis Steinfurt	139 623	+119,2	17 357	+338,6	383 670	+75,2
566 004	Altenberge	3 737	+20,1	56	x	9 027	+87,0
566 008	Emsdetten, Stadt	7 656	+125,4	386	+278,4	16 161	+101,3
566 012	Greven, Stadt	16 620	+127,5	1 599	x	46 655	+135,7
566 016	Hörstel, Stadt	13 100	+132,2	1 155	+331,0	35 127	+93,5
566 020	Hopsten
566 024	Horstmar, Stadt	791	+96,8	111	-28,4	3 946	-25,0
566 028	Ibbenbüren, Stadt	15 001	+127,8	2 233	+335,3	24 822	+129,8
566 032	Ladbergen	5 847	+123,0	1 287	+322,0	11 522	+146,5
566 036	Laer
566 040	Lengerich, Stadt	4 395	+150,6	448	+252,8	10 795	+96,2
566 044	Lienen	2 631	+228,5	915	+386,7	8 954	+35,7
566 048	Lotte
566 052	Metelen
566 056	Mettingen	2 959	+61,3	671	x	17 914	+23,1
566 060	Neuenkirchen
566 064	Nordwalde	2 539	+245,4	51	x	5 373	+293,9
566 068	Ochtrup, Stadt	2 308	+139,9	245	x	3 890	+96,6
566 072	Recke	3 180	+252,5	110	+378,3	9 400	+80,5
566 076	Rheine, Stadt	23 029	+152,1	4 582	+458,1	59 933	+103,5
566 080	Saerbeck	4 338	+142,6	185	+55,5	10 926	+89,1
566 084	Steinfurt, Stadt	5 520	+113,9	561	x	13 978	+76,8
566 088	Tecklenburg, Stadt	15 390	+91,6	1 836	+335,1	62 985	+30,9
566 092	Westerkappeln	1 148	+145,8	159	+231,3	3 742	+119,9
566 096	Wettringen	6 311	+40,8	635	+49,4	19 332	+26,7

Anmerkungen Seite 44

Noch: 3.1 Leistung der Beherbergungsstätten nach Verwaltungsbezirken

Januar bis Juni 2022

Amtliche Schlüsselnummer	Verwaltungsbezirk	Übernachtungen		Mittlere Aufenthaltsdauer ²⁾		Mittlere Auslastung der angebotenen Betten ³⁾
		ausländischer Gäste	Veränderung ¹⁾	aller Gäste	ausländischer Gäste	
554 000	Kreis Borken	41 428	+86,8	2,1	2,1	28,2
554 004	Ahaus, Stadt	3 886	+128,6	2,1	2,7	25,5
554 008	Bocholt, Stadt	5 608	+179,4	2,2	2,3	28,4
554 012	Borken, Stadt	3 656	+8,6	2,5	3,7	31,6
554 016	Gescher, Stadt	481	+428,6	1,5	1,4	31,8
554 020	Gronau (Westf.), Stadt	10 720	+86,8	2,7	3,3	35,9
554 024	Heek	281	-20,6	1,9	1,5	20,3
554 028	Heiden
554 032	Isselburg, Stadt	1 155	+132,9	1,8	1,8	27,9
554 036	Legden	4 148	+13,8	1,8	1,1	21,4
554 040	Raesfeld	236	+181,0	1,5	1,9	20,9
554 044	Reken	1 256	-32,3	2,0	2,2	24,3
554 048	Rhede, Stadt	1 137	+212,4	1,9	2,2	24,4
554 052	Schöppingen	786	-3,8	2,4	2,7	26,6
554 056	Stadtlohn, Stadt
554 060	Südlohn	1 515	+217,6	1,8	1,7	35,3
554 064	Velen, Stadt	5 103	+471,4	2,3	1,4	23,9
554 068	Vreden, Stadt	1 354	+420,8	1,9	1,7	53,6
558 000	Kreis Coesfeld	12 998	+16,8	2,6	2,8	28,5
558 004	Ascheberg	739	+128,1	1,7	1,4	24,4
558 008	Billerbeck, Stadt	1 066	+37,5	1,7	1,9	27,3
558 012	Coesfeld, Stadt	1 103	+121,9	1,7	1,7	36,0
558 016	Dülmen, Stadt	4 512	-19,4	2,5	6,0	30,1
558 020	Havixbeck	186	+13,4	3,4	2,0	22,9
558 024	Lüdinghausen, Stadt	1 518	x	2,1	2,3	33,6
558 028	Nordkirchen	143	x	7,4	2,1	28,8
558 032	Nottuln	476	+72,5	2,3	1,8	25,9
558 036	Olfen, Stadt	71	+2,9	2,6	1,7	22,7
558 040	Rosendahl	120	-83,1	1,5	1,0	19,0
558 044	Senden	3 064	+24,7	2,0	3,1	31,1
562 000	Kreis Recklinghausen	36 484	+88,7	2,1	2,3	32,9
562 004	Castrop-Rauxel, Stadt	2 558	+296,6	2,1	2,8	31,0
562 008	Datteln, Stadt	960	+326,7	2,5	3,6	47,7
562 012	Dorsten, Stadt	10 535	+89,5	3,0	6,1	33,0
562 014	Gladbeck, Stadt
562 016	Haltern am See, Stadt	1 692	x	2,0	1,9	31,3
562 020	Herten, Stadt	1 124	-16,3	1,7	1,5	27,5
562 024	Marl, Stadt	4 406	+20,5	2,0	2,0	27,6
562 028	Oer-Erkenschwick, Stadt	1 038	-64,9	2,3	4,6	18,4
562 032	Recklinghausen, Stadt	4 772	+96,2	1,9	2,1	42,7
562 036	Waltrop, Stadt
566 000	Kreis Steinfurt	52 639	+54,0	2,7	3,0	32,6
566 004	Altenberge	326	x	2,4	5,8	25,5
566 008	Emsdetten, Stadt	2 017	+59,4	2,1	5,2	24,0
566 012	Greven, Stadt	3 743	+394,5	2,8	2,3	26,8
566 016	Hörstel, Stadt	4 768	+49,7	2,7	4,1	32,4
566 020	Hopsten
566 024	Horstmar, Stadt	1 570	-65,7	5,0	14,1	34,1
566 028	Ibbenbüren, Stadt	3 670	+407,6	1,7	1,6	30,9
566 032	Ladbergen	1 933	+324,8	2,0	1,5	27,4
566 036	Laer
566 040	Lengerich, Stadt	1 483	+103,7	2,5	3,3	25,4
566 044	Lienen	3 912	-8,1	3,4	4,3	25,5
566 048	Lotte
566 052	Metelen
566 056	Mettingen	1 519	x	6,1	2,3	37,0
566 060	Neuenkirchen
566 064	Nordwalde	107	x	2,1	2,1	18,3
566 068	Ochtrup, Stadt	345	+430,8	1,7	1,4	25,1
566 072	Recke	174	x	3,0	1,6	28,7
566 076	Rheine, Stadt	9 080	+282,3	2,6	2,0	43,1
566 080	Saerbeck	352	-11,3	2,5	1,9	29,0
566 084	Steinfurt, Stadt	1 444	+14,6	2,5	2,6	29,6
566 088	Tecklenburg, Stadt	10 648	+45,0	4,1	5,8	42,8
566 092	Westerkappeln	917	+205,7	3,3	5,8	38,3
566 096	Wettringen	4 130	-25,7	3,1	6,5	33,5

Anmerkungen Seite 44

Noch: 3.1 Leistung der Beherbergungsstätten nach Verwaltungsbezirken

Januar bis Juni 2022

Amtliche Schlüsselnummer	Verwaltungsbezirk	Ankünfte				Übernachtungen	
		aller Gäste	Veränderung ¹⁾	ausländischer Gäste	Veränderung ¹⁾	aller Gäste	Veränderung ¹⁾
570 000	Kreis Warendorf	75 213	+143,0	6 404	+227,9	214 713	+69,3
570 004	Ahlen, Stadt	5 087	+87,7	521	+118,0	11 569	+63,1
570 008	Beckum, Stadt	6 386	+258,2	1 021	+440,2	15 195	+163,5
570 012	Beelen	943	+15,3	463	+90,5	3 404	+64,8
570 016	Drensteinfurt, Stadt	3 752	+228,8	325	+470,2	5 351	+201,1
570 020	Ennigerloh, Stadt	3 471	+76,7	301	+55,2	7 060	+68,9
570 024	Everswinkel	1 873	+78,9	18	-35,7	5 335	+63,1
570 028	Oelde, Stadt	5 234	+158,6	878	+334,7	10 274	+151,8
570 032	Ostbevern	5 387	+177,8	461	x	8 119	+77,8
570 036	Sassenberg, Stadt	7 292	+46,7	407	+315,3	26 583	+48,4
570 040	Sendenhorst, Stadt	6 069	+93,5	317	+162,0	38 996	+14,2
570 044	Telgte, Stadt	8 339	+185,4	484	+284,1	34 488	+45,4
570 048	Wadersloh	656	+62,0	86	+138,9	2 925	+66,3
570 052	Warendorf, Stadt	20 724	+240,5	1 122	+197,6	45 414	+176,0
500 000	Reg.-Bez. Münster	887 528	+176,9	98 766	+265,2	2 111 630	+115,3
711 000	Kreisfreie Stadt Bielefeld	121 147	+223,8	13 112	+258,3	258 759	+202,3
754 000	Kreis Gütersloh	103 107	+199,7	9 100	+245,7	237 296	+130,4
754 004	Borgholzhausen, Stadt
754 008	Gütersloh, Stadt	21 154	+174,3	3 731	+275,4	61 794	+68,9
754 012	Halle (Westf.), Stadt	15 479	+308,5	1 145	+279,1	33 532	+256,5
754 016	Harsewinkel, Stadt	9 365	+269,6	842	+343,2	23 332	+287,9
754 020	Herzebrock-Clarholz	2 024	+118,6	379	+379,7	5 721	+137,4
754 024	Langenberg	-	-100,0	-	-	-	-100,0
754 028	Rheda-Wiedenbrück, Stadt	13 244	+115,3	1 046	+217,0	23 956	+73,2
754 032	Rietberg, Stadt	12 254	+220,0	356	-1,1	20 876	+175,7
754 036	Schloß Holte-Stukenbrock, Stadt	15 224	+218,7	727	+303,9	35 038	+130,8
754 040	Steinhagen
754 044	Verl, Stadt	5 742	+272,9	559	x	9 337	+214,7
754 048	Versmold, Stadt	3 848	+141,4	70	+118,8	13 909	+132,0
754 052	Werther (Westf.), Stadt	2 560	+333,9	245	+105,9	6 274	+354,0
758 000	Kreis Herford	38 243	+151,9	2 692	+79,5	156 910	+63,6
758 004	Bünde, Stadt	3 757	+207,4	366	+346,3	12 814	+216,6
758 008	Enger, Stadt	-	-	-	-	-	-
758 012	Herford, Stadt	12 985	+155,4	1 052	+13,2	23 579	+73,0
758 016	Hiddenhausen	5 469	+86,3	425	+286,4	10 346	+76,8
758 020	Kirchlengern
758 024	Löhne, Stadt	4 570	+125,2	269	+380,4	56 917	+27,1
758 028	Rödinghausen	1 158	+221,7	62	-20,5	3 464	+92,1
758 032	Spenge, Stadt
758 036	Vlotho, Stadt	8 802	+203,4	483	+114,7	46 653	+90,6
762 000	Kreis Höxter	105 058	+176,4	6 339	+295,4	480 993	+62,9
762 004	Bad Driburg, Stadt	32 486	+154,3	765	+446,4	286 634	+35,9
762 008	Beverungen, Stadt	10 244	+144,8	448	+348,0	23 988	+115,0
762 012	Borgentreich, Stadt
762 016	Brakel, Stadt	2 878	+203,6	108	+468,4	7 032	+130,4
762 020	Höxter, Stadt	24 366	+131,0	1 474	+202,0	78 064	+64,4
762 024	Marienmünster, Stadt
762 028	Nieheim, Stadt	4 053	x	845	x	17 344	+485,0
762 032	Steinheim, Stadt	3 335	+72,4	328	+349,3	6 742	+49,6
762 036	Warburg, Stadt	21 467	+296,2	1 231	+155,4	43 695	+296,1
762 040	Willebadessen, Stadt	4 906	+306,5	1 035	x	13 878	+377,4
766 000	Kreis Lippe	159 305	+164,7	10 209	+315,2	673 181	+78,0
766 004	Augustdorf
766 008	Bad Salzuflen, Stadt	53 070	+139,2	3 824	+169,7	333 210	+52,5
766 012	Barntrup, Stadt
766 016	Blomberg, Stadt	1 302	+494,5	83	+315,0	2 265	+293,2
766 020	Detmold, Stadt	24 217	+362,2	1 435	x	46 311	+313,5
766 024	Dörentrup	5 141	+343,6	40	+5,3	12 632	+264,6
766 028	Extertal	5 946	+122,5	430	x	17 072	+90,0
766 032	Horn-Bad Meinberg, Stadt	30 079	+248,9	1 645	+401,5	153 540	+95,8

Anmerkungen Seite 44

Noch: 3.1 Leistung der Beherbergungsstätten nach Verwaltungsbezirken

Januar bis Juni 2022

Amtliche Schlüsselnummer	Verwaltungsbezirk	Übernachtungen		Mittlere Aufenthaltsdauer ²⁾		Mittlere Auslastung der angebotenen Betten ³⁾
		ausländischer Gäste	Veränderung ¹⁾	aller Gäste	ausländischer Gäste	
570 000	Kreis Warendorf	18 142	+174,7	2,9	2,8	33,2
570 004	Ahlen, Stadt	2 815	+195,4	2,3	5,4	21,4
570 008	Beckum, Stadt	2 621	+389,9	2,4	2,6	34,1
570 012	Beelen	1 422	+131,6	3,6	3,1	33,9
570 016	Drensteinfurt, Stadt	490	+198,8	1,4	1,5	26,6
570 020	Ennigerloh, Stadt	607	+70,5	2,0	2,0	26,9
570 024	Everswinkel	64	+1,6	2,8	3,6	29,5
570 028	Oelde, Stadt	2 250	+376,7	2,0	2,6	23,3
570 032	Ostbevern	668	x	1,5	1,4	14,7
570 036	Sassenberg, Stadt	1 265	+283,3	3,6	3,1	23,7
570 040	Sendenhorst, Stadt	716	+107,5	6,4	2,3	64,7
570 044	Telgte, Stadt	1 174	+187,7	4,1	2,4	56,0
570 048	Wadersloh	1 073	+64,3	4,5	12,5	26,9
570 052	Warendorf, Stadt	2 977	+81,5	2,2	2,7	29,6
500 000	Reg.-Bez. Münster	230 155	+104,6	2,4	2,3	32,1
711 000	Kreisfreie Stadt Bielefeld	36 967	+129,4	2,1	2,8	35,4
754 000	Kreis Gütersloh	22 726	+201,9	2,3	2,5	30,4
754 004	Borgholzhausen, Stadt
754 008	Gütersloh, Stadt	9 175	+256,3	2,9	2,5	38,2
754 012	Halle (Westf.), Stadt	2 969	+162,0	2,2	2,6	35,2
754 016	Harsewinkel, Stadt	2 371	+161,7	2,5	2,8	28,3
754 020	Herzebrock-Clarholz	1 981	x	2,8	5,2	23,9
754 024	Langenberg	–	–100,0	–	–	–
754 028	Rheda-Wiedenbrück, Stadt	1 826	+129,1	1,8	1,7	25,1
754 032	Rietberg, Stadt	930	+26,7	1,7	2,6	35,9
754 036	Schloß Holte-Stukenbrock, Stadt	1 485	+162,8	2,3	2,0	29,4
754 040	Steinhagen
754 044	Verl, Stadt	1 007	x	1,6	1,8	22,1
754 048	Versmold, Stadt	290	+208,5	3,6	4,1	15,1
754 052	Werther (Westf.), Stadt	692	+105,3	2,5	2,8	21,0
758 000	Kreis Herford	10 007	+63,9	4,1	3,7	36,0
758 004	Bünde, Stadt	2 386	+333,0	3,4	6,5	32,8
758 008	Enger, Stadt	–	–	–	–	–
758 012	Herford, Stadt	2 218	–26,8	1,8	2,1	30,7
758 016	Hiddenhausen	737	+224,7	1,9	1,7	26,5
758 020	Kirchlengern
758 024	Löhne, Stadt	2 849	+412,4	12,5	10,6	70,5
758 028	Rödinghausen	952	–20,9	3,0	15,4	10,9
758 032	Spenge, Stadt
758 036	Vlotho, Stadt	808	+65,2	5,3	1,7	33,8
762 000	Kreis Höxter	21 465	+164,6	4,6	3,4	41,8
762 004	Bad Driburg, Stadt	2 062	+157,8	8,8	2,7	58,2
762 008	Beverungen, Stadt	1 039	–20,7	2,3	2,3	22,2
762 012	Borgentreich, Stadt
762 016	Brakel, Stadt	833	x	2,4	7,7	13,6
762 020	Höxter, Stadt	4 137	+118,4	3,2	2,8	38,9
762 024	Mariemünster, Stadt
762 028	Nieheim, Stadt	6 089	+302,2	4,3	7,2	20,2
762 032	Steinheim, Stadt	884	+116,1	2,0	2,7	32,0
762 036	Warburg, Stadt	2 836	+84,9	2,0	2,3	29,4
762 040	Willebadessen, Stadt	3 074	x	2,8	3,0	33,3
766 000	Kreis Lippe	33 079	+186,8	4,2	3,2	39,2
766 004	Augustdorf
766 008	Bad Salzuflen, Stadt	7 569	+151,0	6,3	2,0	51,2
766 012	Barntrup, Stadt
766 016	Blomberg, Stadt	159	+24,2	1,7	1,9	16,2
766 020	Detmold, Stadt	3 193	x	1,9	2,2	31,5
766 024	Dörentrup	119	–56,3	2,5	3,0	29,3
766 028	Extetal	1 315	+298,5	2,9	3,1	23,5
766 032	Horn-Bad Meinberg, Stadt	12 776	+140,4	5,1	7,8	37,9

Anmerkungen Seite 44

Noch: 3.1 Leistung der Beherbergungsstätten nach Verwaltungsbezirken

Januar bis Juni 2022

Amtliche Schlüsselnummer	Verwaltungsbezirk	Ankünfte				Übernachtungen	
		aller Gäste	Veränderung ¹⁾	ausländischer Gäste	Veränderung ¹⁾	aller Gäste	Veränderung ¹⁾
	Noch: Kreis Lippe						
766 036	Kalletal
766 040	Lage, Stadt	2 881	+120,8	101	+80,4	8 992	+81,8
766 044	Lemgo, Stadt	5 942	+123,2	509	+498,8	10 376	+146,9
766 048	Leopoldshöhe	1 085	+84,5	60	+106,9	2 705	+53,3
766 052	Lügde, Stadt	3 582	+144,8	130	+348,3	7 680	+136,8
766 056	Oerlinghausen, Stadt	2 402	x	41	x	5 478	+461,8
766 060	Schieder-Schwalenberg, Stadt	7 669	+110,7	626	x	18 067	+114,3
766 064	Schlangen	-	-	-	-	-	-
770 000	Kreis Minden-Lübbecke	121 297	+158,5	10 133	+348,0	632 593	+43,7
770 004	Bad Oeynhausen, Stadt	42 623	+116,4	3 800	x	404 560	+20,7
770 008	Espelkamp, Stadt	6 369	+278,2	341	+255,2	13 045	+228,3
770 012	Hille	2 590	+246,7	20	-	8 327	+260,9
770 016	Hüllhorst
770 020	Lübbecke, Stadt
770 024	Minden, Stadt	25 338	+165,8	1 876	+480,8	43 341	+133,2
770 028	Petershagen, Stadt	9 416	+202,0	396	+256,8	46 115	+74,1
770 032	Porta Westfalica, Stadt	11 034	+369,7	655	x	22 291	+421,1
770 036	Preußisch-Oldendorf, Stadt	7 400	+112,3	221	-15,0	56 260	+74,2
770 040	Rahden, Stadt	3 525	+153,2	233	+75,2	10 410	+156,3
770 044	Stemwede	6 309	+184,1	405	+200,0	16 343	+127,7
774 000	Kreis Paderborn	123 686	+197,3	8 543	+185,5	393 075	+82,8
774 004	Altenbeken
774 008	Bad Lippspringe, Stadt	22 706	+300,8	474	x	146 239	+60,4
774 012	Borchen	3 026	+52,6	66	+106,3	18 009	+11,1
774 016	Büren, Stadt	7 989	+308,6	347	+9,8	18 388	+166,7
774 020	Delbrück, Stadt	5 810	+183,1	389	+141,6	11 258	+92,4
774 024	Hövelhof	7 647	+66,0	700	+95,5	17 680	+41,5
774 028	Lichtenau, Stadt
774 032	Paderborn, Stadt	67 447	+209,8	5 787	+245,9	130 445	+190,0
774 036	Salzkotten, Stadt	1 622	+147,6	229	x	3 361	+149,0
774 040	Bad Wünnenberg, Stadt	6 388	+125,9	505	+47,7	44 805	+24,7
700 000	Reg.-Bez. Detmold	771 843	+182,0	60 128	+251,5	2 832 807	+75,6
	Kreisfreie Städte						
911 000	Bochum	116 662	+472,9	11 599	+455,5	241 002	+250,5
913 000	Dortmund	282 302	+210,6	48 351	+295,2	488 758	+155,9
914 000	Hagen	36 631	+249,1	4 746	+405,4	108 646	+87,9
915 000	Hamm	38 734	+143,3	6 521	+307,3	76 539	+98,8
916 000	Herne	19 993	+118,6	642	+164,2	33 130	+109,8
954 000	Ennepe-Ruhr-Kreis	76 284	+211,0	5 571	+337,3	214 244	+89,3
954 004	Breckerfeld, Stadt	3 526	+370,1	128	+85,5	7 649	+234,3
954 008	Ennepetal, Stadt
954 012	Gevelsberg, Stadt	3 793	+128,6	166	+286,0	7 238	+118,3
954 016	Hattingen, Stadt	25 524	+312,6	1 007	+459,4	89 249	+90,7
954 020	Herdecke, Stadt	10 443	+184,6	1 153	+355,7	18 848	+130,3
954 024	Schwelm, Stadt	8 514	+328,1	1 323	x	12 849	+332,6
954 028	Sprockhövel, Stadt	7 249	+231,6	500	+278,8	15 801	+211,1
954 032	Wetter (Ruhr), Stadt
954 036	Witten, Stadt	12 824	+156,6	1 109	+217,8	26 588	+94,7
958 000	Hochsauerlandkreis	563 891	+461,7	105 820	x	1 818 672	+300,1
958 004	Arnsberg, Stadt	33 996	+171,9	2 579	+354,9	86 493	+98,2
958 008	Bestwig	11 884	+371,2	495	x	33 821	+125,3
958 012	Brilon, Stadt	24 098	+219,8	3 258	+451,3	84 212	+122,3
958 016	Eslohe (Sauerland)	16 393	+254,6	543	+384,8	69 704	+237,3
958 020	Hallenberg, Stadt	12 412	+437,3	2 222	x	29 614	+434,7
958 024	Marsberg, Stadt	4 225	+226,0	201	+279,2	10 031	+256,2
958 028	Medebach, Stadt	113 272	x	18 249	x	429 630	+418,3
958 032	Meschede, Stadt	28 015	+339,9	2 110	x	61 323	+305,8
958 036	Olsberg, Stadt	20 731	x	2 929	x	53 854	+358,8
958 040	Schmallenberg, Stadt	85 973	+448,3	10 514	x	322 058	+176,8
958 044	Sundern (Sauerland), Stadt	42 792	+385,6	2 315	+346,1	106 146	+289,3
958 048	Winterberg, Stadt	170 100	x	60 405	x	531 786	x

Anmerkungen Seite 44

Noch: 3.1 Leistung der Beherbergungsstätten nach Verwaltungsbezirken

Januar bis Juni 2022

Amtliche Schlüsselnummer	Verwaltungsbezirk	Übernachtungen		Mittlere Aufenthaltsdauer ²⁾		Mittlere Auslastung der angebotenen Betten ³⁾
		ausländischer Gäste	Veränderung ¹⁾	aller Gäste	ausländischer Gäste	
	Noch: Kreis Lippe					
766 036	Kalletal
766 040	Lage, Stadt	276	-67,2	3,1	2,7	29,4
766 044	Lemgo, Stadt	1 086	x	1,7	2,1	21,6
766 048	Leopoldshöhe	77	+60,4	2,5	1,3	40,6
766 052	Lügde, Stadt	265	+248,7	2,1	2,0	15,2
766 056	Oerlinghausen, Stadt	64	x	2,3	1,6	19,4
766 060	Schieder-Schwalenberg, Stadt	1 788	x	2,4	2,9	19,6
766 064	Schlangen	-	-	-	-	-
770 000	Kreis Minden-Lübbecke	21 845	+155,3	5,2	2,2	52,2
770 004	Bad Oeynhausen, Stadt	5 445	+369,8	9,5	1,4	68,7
770 008	Espelkamp, Stadt	910	+287,2	2,0	2,7	28,3
770 012	Hille	38	-7,3	3,2	1,9	37,3
770 016	Hüllhorst
770 020	Lübbecke, Stadt
770 024	Minden, Stadt	3 514	+457,8	1,7	1,9	31,7
770 028	Petershagen, Stadt	974	+418,1	4,9	2,5	37,7
770 032	Porta Westfalica, Stadt	1 804	x	2,0	2,8	24,1
770 036	Preußisch-Oldendorf, Stadt	1 445	-30,5	7,6	6,5	47,3
770 040	Rahden, Stadt	1 093	+58,4	3,0	4,7	34,4
770 044	Stemwede	2 709	+46,4	2,6	6,7	28,8
774 000	Kreis Paderborn	24 196	+83,2	3,2	2,8	39,4
774 004	Altenbeken
774 008	Bad Lippspringe, Stadt	2 097	+284,1	6,4	4,4	57,1
774 012	Borchen	684	+125,7	6,0	10,4	40,3
774 016	Büren, Stadt	938	-70,0	2,3	2,7	26,6
774 020	Delbrück, Stadt	887	+155,6	1,9	2,3	34,4
774 024	Hövelhof	1 568	-7,3	2,3	2,2	27,9
774 028	Lichtenau, Stadt
774 032	Paderborn, Stadt	14 955	+343,0	1,9	2,6	30,1
774 036	Salzkotten, Stadt	538	+417,3	2,1	2,3	21,1
774 040	Bad Wünnenberg, Stadt	2 428	-34,6	7,0	4,8	60,9
700 000	Reg.-Bez. Detmold	170 285	+139,3	3,7	2,8	40,4
	Kreisfreie Städte					
911 000	Bochum	26 098	+330,9	2,1	2,3	35,2
913 000	Dortmund	83 680	+258,8	1,7	1,7	34,6
914 000	Hagen	11 599	+96,8	3,0	2,4	36,0
915 000	Hamm	13 142	+212,2	2,0	2,0	34,1
916 000	Herne	1 519	+55,5	1,7	2,4	32,1
954 000	Ennepe-Ruhr-Kreis	11 617	+236,8	2,8	2,1	36,5
954 004	Breckerfeld, Stadt	227	-22,8	2,2	1,8	26,2
954 008	Ennepetal, Stadt
954 012	Gevelsberg, Stadt	369	+495,2	1,9	2,2	29,6
954 016	Hattingen, Stadt	2 633	+498,4	3,5	2,6	42,3
954 020	Herdecke, Stadt	2 743	+291,9	1,8	2,4	38,0
954 024	Schwelm, Stadt	1 944	x	1,5	1,5	24,4
954 028	Sprockhövel, Stadt	747	+93,0	2,2	1,5	26,5
954 032	Wetter (Ruhr), Stadt
954 036	Witten, Stadt	2 662	+135,2	2,1	2,4	27,7
958 000	Hochsauerlandkreis	344 015	x	3,2	3,3	38,6
958 004	Arnsberg, Stadt	5 907	+197,3	2,5	2,3	32,4
958 008	Bestwig	1 686	x	2,8	3,4	26,4
958 012	Brilon, Stadt	8 465	+392,7	3,5	2,6	31,1
958 016	Eslohe (Sauerland)	1 643	+210,6	4,3	3,0	41,6
958 020	Hallenberg, Stadt	6 349	x	2,4	2,9	32,8
958 024	Marsberg, Stadt	441	+270,6	2,4	2,2	20,3
958 028	Medebach, Stadt	73 440	x	3,8	4,0	62,5
958 032	Meschede, Stadt	5 635	x	2,2	2,7	27,3
958 036	Olsberg, Stadt	8 018	x	2,6	2,7	22,1
958 040	Schmallenberg, Stadt	29 908	x	3,7	2,8	43,7
958 044	Sundern (Sauerland), Stadt	8 649	+132,5	2,5	3,7	40,6
958 048	Winterberg, Stadt	193 874	x	3,1	3,2	33,0

Anmerkungen Seite 44

Noch: 3.1 Leistung der Beherbergungsstätten nach Verwaltungsbezirken

Januar bis Juni 2022

Amtliche Schlüsselnummer	Verwaltungsbezirk	Ankünfte				Übernachtungen	
		aller Gäste	Veränderung ¹⁾	ausländischer Gäste	Veränderung ¹⁾	aller Gäste	Veränderung ¹⁾
962 000	Märkischer Kreis	71 885	+181,4	5 548	+176,3	144 545	+116,1
962 004	Altena, Stadt	4 453	+437,8	150	+476,9	9 906	+248,1
962 008	Balve, Stadt	6 353	+210,8	305	-5,0	16 037	+77,2
962 012	Halver, Stadt
962 016	Hemer, Stadt	1 863	x	39	x	3 455	+473,0
962 020	Herscheid
962 024	Iserlohn, Stadt	16 998	+136,5	1 357	+193,1	28 974	+101,0
962 028	Kierspe, Stadt
962 032	Lüdenscheid, Stadt	15 701	+114,6	2 201	+312,9	29 084	+54,3
962 036	Meinerzhagen, Stadt	5 361	+307,4	219	+222,1	12 012	+208,2
962 040	Menden (Sauerland), Stadt	3 282	+170,6	182	+160,0	6 039	+108,1
962 044	Nachrodt-Wiblingwerde	5 084	x	66	+120,0	10 310	x
962 048	Neuenrade, Stadt	4 477	+98,4	366	+71,8	8 374	+46,2
962 052	Plettenberg, Stadt	5 744	+276,7	444	+233,8	14 353	+283,1
962 056	Schalksmühle	-	-	-	-	-	-
962 060	Werdohl, Stadt	881	+46,6	29	-	2 849	+24,7
966 000	Kreis Olpe	95 078	+297,1	12 893	x	237 989	+268,0
966 004	Attendorn, Stadt	24 032	+287,1	2 090	+291,4	50 940	+203,5
966 008	Drolshagen, Stadt	8 082	+120,7	712	+231,2	20 337	+144,6
966 012	Finnentrop	3 148	+188,0	174	+194,9	7 832	+169,5
966 016	Kirchhundem	4 438	+271,1	264	+417,6	11 365	+196,3
966 020	LenneStadt, Stadt	29 332	x	7 427	x	87 643	x
966 024	Olpe, Stadt	22 382	+247,1	1 739	x	52 299	+218,3
966 028	Wenden	3 664	+230,4	487	+299,2	7 573	+154,0
970 000	Kreis Siegen-Wittgenstein	89 942	+142,6	15 028	+460,1	314 289	+47,5
970 004	Bad Berleburg, Stadt	10 900	+119,0	902	+313,8	119 737	+16,4
970 008	Burbach	5 085	-28,3	475	+202,5	17 998	-40,1
970 012	Erndtebrück
970 016	Freudenberg, Stadt	4 851	+94,0	690	+245,0	8 435	+74,0
970 020	Hilchenbach, Stadt	6 737	+182,8	488	x	47 169	+42,7
970 024	Kreuztal, Stadt	1 693	+63,6	239	+267,7	4 558	+68,1
970 028	Bad Laasphe, Stadt	12 577	+463,5	5 952	x	31 785	x
970 032	Netphen, Stadt	4 291	+230,8	176	+170,8	8 377	+157,6
970 036	Neunkirchen
970 040	Siegen, Stadt	32 767	+193,1	5 583	+354,3	51 491	+153,4
970 044	Wilnsdorf	9 491	+188,3	387	+46,0	21 294	+220,3
974 000	Kreis Soest	180 913	+171,4	10 945	+271,4	721 408	+61,0
974 004	Anröchte
974 008	Bad Sassendorf	36 853	+138,2	817	+348,9	237 159	+26,8
974 012	Ense
974 016	Erwitte, Stadt	19 177	+171,4	720	+193,9	90 249	+75,5
974 020	Geseke, Stadt	11 029	+215,7	896	+166,7	21 104	+231,3
974 024	Lippetal	1 976	+151,1	191	+105,4	4 664	+83,0
974 028	Lippstadt, Stadt	27 061	+166,8	2 399	+488,0	113 107	+62,2
974 032	Möhnesee	29 687	+244,0	720	+297,8	104 079	+87,0
974 036	Rüthen, Stadt	8 688	x	331	+335,5	19 668	x
974 040	Soest, Stadt	26 197	+146,7	3 159	+231,5	54 715	+154,5
974 044	Warstein, Stadt	6 082	+151,4	825	+388,2	40 541	+50,5
974 048	Welver	896	+216,6	37	+311,1	2 194	+32,9
974 052	Werl, Stadt	10 108	+116,6	656	+218,4	16 094	+110,9
974 056	Wickede (Ruhr)	2 022	+90,9	34	x	15 589	+17,8
978 000	Kreis Unna	79 308	+189,7	7 384	+132,3	173 460	+157,3
978 004	Bergkamen, Stadt
978 008	Bönen	-	-	-	-	-	-
978 012	Fröndenberg/Ruhr, Stadt	3 770	+188,9	289	+318,8	5 870	+171,3
978 016	Holzwickede
978 020	Kamen, Stadt	14 361	+205,9	1 045	+255,4	40 770	+304,8
978 024	Lünen, Stadt	16 371	+228,5	1 291	+216,4	30 714	+163,1
978 028	Schwerte, Stadt	10 444	x	310	x	17 807	x
978 032	Selm, Stadt	4 775	+109,1	146	+217,4	15 503	+149,4
978 036	Unna, Stadt	9 056	+162,1	1 051	+202,0	19 500	+98,6
978 040	Werne, Stadt	11 886	+111,9	1 329	+175,2	28 984	+60,2
900 000	Reg.-Bez. Arnsberg	1 651 623	+265,1	235 048	x	4 572 682	+154,1
	Nordrhein-Westfalen	8 592 287	+263,1	1 486 018	+494,8	20 535 792	+156,9

Anmerkungen Seite 44

Noch: 3.1 Leistung der Beherbergungsstätten nach Verwaltungsbezirken

Januar bis Juni 2022

Amtliche Schlüsselnummer	Verwaltungsbezirk	Übernachtungen		Mittlere Aufenthaltsdauer ²⁾		Mittlere Auslastung der angebotenen Betten ³⁾
		ausländischer Gäste	Veränderung ¹⁾	aller Gäste	ausländischer Gäste	
962 000	Märkischer Kreis	14 139	+29,2	2,0	2,5	23,1
962 004	Altena, Stadt	625	+201,9	2,2	4,2	18,4
962 008	Balve, Stadt	1 552	-68,9	2,5	5,1	24,8
962 012	Halver, Stadt
962 016	Hemer, Stadt	50	x	1,9	1,3	8,6
962 020	Herscheid
962 024	Iserlohn, Stadt	2 989	+137,2	1,7	2,2	29,0
962 028	Kierspe, Stadt
962 032	Lüdenscheid, Stadt	4 819	+302,9	1,9	2,2	25,9
962 036	Meinerzhagen, Stadt	731	+20,4	2,2	3,3	17,5
962 040	Menden (Sauerland), Stadt	371	+149,0	1,8	2,0	16,3
962 044	Nachrodt-Wiblingwerde	115	-48,2	2,0	1,7	27,6
962 048	Neuenrade, Stadt	743	+1,6	1,9	2,0	28,2
962 052	Plettenberg, Stadt	1 465	+136,3	2,5	3,3	25,5
962 056	Schalksmühle	-	-	-	-	-
962 060	Werdohl, Stadt	316	-48,0	3,2	10,9	21,0
966 000	Kreis Olpe	41 112	x	2,5	3,2	27,9
966 004	Attendorn, Stadt	5 477	+120,5	2,1	2,6	26,1
966 008	Drolshagen, Stadt	1 611	+132,5	2,5	2,3	29,5
966 012	Finnentrop	409	+57,9	2,5	2,4	22,2
966 016	Kirchhundem	708	+444,6	2,6	2,7	16,8
966 020	Lennebstadt, Stadt	27 973	x	3,0	3,8	35,3
966 024	Olpe, Stadt	3 515	+499,8	2,3	2,0	26,6
966 028	Wenden	1 419	+154,3	2,1	2,9	16,8
970 000	Kreis Siegen-Wittgenstein	35 933	+331,0	3,5	2,4	36,7
970 004	Bad Berleburg, Stadt	3 170	+72,8	11,0	3,5	58,6
970 008	Burbach	1 954	+6,9	3,5	4,1	15,1
970 012	Erndtebrück
970 016	Freudenberg, Stadt	1 120	+163,5	1,7	1,6	21,4
970 020	Hilchenbach, Stadt	1 512	x	7,0	3,1	46,2
970 024	Kreuztal, Stadt	812	+467,8	2,7	3,4	30,0
970 028	Bad Laasphe, Stadt	17 856	x	2,5	3,0	36,2
970 032	Netphen, Stadt	336	+25,8	2,0	1,9	19,7
970 036	Neunkirchen
970 040	Siegen, Stadt	7 837	+282,3	1,6	1,4	33,0
970 044	Wilnsdorf	976	+115,5	2,2	2,5	30,4
974 000	Kreis Soest	35 086	+156,4	4,0	3,2	44,9
974 004	Anröchte
974 008	Bad Sassendorf	2 298	+237,4	6,4	2,8	66,4
974 012	Ense
974 016	Erwitte, Stadt	2 991	+128,8	4,7	4,2	57,0
974 020	Geseke, Stadt	1 707	+255,6	1,9	1,9	12,4
974 024	Lippetal	386	+50,8	2,4	2,0	29,0
974 028	Lippstadt, Stadt	6 260	+435,5	4,2	2,6	47,7
974 032	Möhnesee	2 112	+58,0	3,5	2,9	42,5
974 036	Rüthen, Stadt	789	+455,6	2,3	2,4	25,6
974 040	Soest, Stadt	9 325	+207,4	2,1	3,0	31,8
974 044	Warstein, Stadt	6 133	+106,7	6,7	7,4	42,0
974 048	Welver	994	+27,4	2,4	26,9	16,4
974 052	Werl, Stadt	1 561	+25,7	1,6	2,4	37,2
974 056	Wickede (Ruhr)	55	-19,1	7,7	1,6	67,3
978 000	Kreis Unna	14 449	+126,4	2,2	2,0	28,7
978 004	Bergkamen, Stadt
978 008	Bönen	-	-	-	-	-
978 012	Fröndenberg/Ruhr, Stadt	479	+225,9	1,6	1,7	18,8
978 016	Holzwickede
978 020	Kamen, Stadt	1 478	+269,5	2,8	1,4	49,3
978 024	Lünen, Stadt	2 312	+281,5	1,9	1,8	28,6
978 028	Schwerte, Stadt	455	+261,1	1,7	1,5	22,9
978 032	Selm, Stadt	269	+371,9	3,2	1,8	11,6
978 036	Unna, Stadt	3 304	+107,3	2,2	3,1	25,7
978 040	Werne, Stadt	3 836	+171,7	2,4	2,9	38,1
900 000	Reg.-Bez. Arnsberg	632 389	+470,8	2,8	2,7	36,4
	Nordrhein-Westfalen	3 221 874	+345,0	2,4	2,2	34,7

Anmerkungen Seite 44

3.2 Leistung der Beherbergungsstätten nach Gemeindegruppen und Betriebsarten

Januar bis Juni 2022

Gemeindegruppe Betriebsart	Ankünfte				Übernachtungen	
	aller Gäste	Veränderung ¹⁾	ausländischer Gäste	Veränderung ¹⁾	aller Gäste	Veränderung ¹⁾
Mineral-, Moor-, Sole- und Thermalbäder	449 350	+195,5	67 698	+479,7	2 191 979	+56,5
Hotels	253 940	+283,5	51 371	x	497 332	+280,0
Gasthöfe	1 125	+65,9	68	+19,3	4 107	+96,5
Pensionen	23 225	+151,7	1 085	+100,2	99 673	+169,4
Hotels garnis	55 413	+246,3	10 944	+417,2	111 694	+176,4
Erholungs-, Ferien-, Schulungsheime	23 906	+384,8	282	x	67 476	+287,7
Ferienhäuser, -wohnungen, -zentren	2 858	+90,0	565	+51,9	26 392	+84,8
Hütten, Jugendherbergen u. Ä.	11 891	x	1 112	x	26 619	x
Vorsorge- und Reha-Kliniken	57 284	+18,3	66	+37,5	1 314 513	+15,4
Campingplätze	19 708	+321,5	2 205	x	44 173	+144,1
Heilklimatische Kurorte	188 032	x	61 385	x	649 595	+339,5
Hotels	80 071	x	29 648	x	186 460	x
Gasthöfe	5 526	x	1 291	x	15 317	+427,6
Pensionen	11 091	x	3 136	x	25 324	x
Hotels garnis	4 265	x	630	x	9 626	x
Erholungs-, Ferien-, Schulungsheime	16 375	x	947	x	50 756	x
Ferienhäuser, -wohnungen, -zentren	58 861	x	24 830	x	246 460	x
Hütten, Jugendherbergen u. Ä.	1 932	x	9	x	4 292	x
Vorsorge- und Reha-Kliniken	3 785	+17,8	–	–	95 622	+12,2
Campingplätze	6 126	+331,7	894	+496,0	15 738	+431,5
Kneippkurorte	118 382	+242,2	12 358	x	336 359	+151,1
Hotels	43 171	+245,8	5 958	x	90 653	+182,0
Gasthöfe	3 827	+178,7	349	x	6 628	+135,4
Pensionen	3 653	+212,0	456	x	10 715	+181,6
Hotels garnis	12 725	+219,4	1 073	x	27 205	+207,2
Erholungs-, Ferien-, Schulungsheime	2 661	x	11	x	8 306	x
Ferienhäuser, -wohnungen, -zentren	14 986	x	2 030	x	55 413	x
Hütten, Jugendherbergen u. Ä.	17 857	x	135	x	40 228	x
Vorsorge- und Reha-Kliniken	1 354	+17,2	–	–	51 642	+10,6
Campingplätze	18 148	+73,5	2 346	x	45 569	+75,5
Kneippheilbäder	125 330	+346,2	18 361	x	595 698	+124,6
Hotels	73 029	+485,2	14 262	x	191 801	+425,9
Gasthöfe	7 676	+234,6	1 438	x	20 307	+206,8
Pensionen	4 506	+259,6	863	x	14 557	+255,3
Hotels garnis	2 689	+143,8	474	+420,9	5 810	+149,9
Erholungs-, Ferien-, Schulungsheime	11 150	x	3	x	82 287	x
Ferienhäuser, -wohnungen, -zentren	15 765	+275,2	1 157	+448,3	70 155	+218,1
Hütten, Jugendherbergen u. Ä.	3 892	x	59	x	8 017	x
Vorsorge- und Reha-Kliniken	5 712	+11,5	3	–	200 947	+6,2
Campingplätze	911	+21,8	102	x	1 817	+64,1
Heilbäder zusammen	881 094	+271,7	159 802	x	3 773 631	+93,8
Hotels	450 211	+356,8	101 239	x	966 246	+347,6
Gasthöfe	18 154	+255,5	3 146	x	46 359	+221,3
Pensionen	42 475	+218,9	5 540	x	150 269	+207,0
Hotels garnis	75 092	+254,8	13 121	+460,0	154 335	+198,2
Erholungs-, Ferien-, Schulungsheime	54 092	x	1 243	x	208 825	x
Ferienhäuser, -wohnungen, -zentren	92 470	x	28 582	x	398 420	+444,0
Hütten, Jugendherbergen u. Ä.	35 572	x	1 315	x	79 156	x
Vorsorge- und Reha-Kliniken	68 135	+17,7	69	+35,3	1 662 724	+13,9
Campingplätze	44 893	+159,5	5 547	x	107 297	+122,9

Anmerkungen Seite 44

Noch: 3.2 Leistung der Beherbergungsstätten nach Gemeindegruppen und Betriebsarten

Januar bis Juni 2022

Gemeindegruppe Betriebsart	Übernachtungen		Mittlere Aufenthaltsdauer ²⁾		Mittlere Auslastung der angebotenen Betten ³⁾
	ausländischer Gäste	Veränderung ¹⁾	aller Gäste	ausländischer Gäste	
Mineral-, Moor-, Sole- und Thermalbäder	131 980	+306,4	4,9	1,9	52,1
Hotels	86 727	x	2,0	1,7	36,8
Gasthöfe	285	+10,5	3,7	4,2	33,2
Pensionen	6 128	+67,0	4,3	5,6	34,7
Hotels garnis	19 253	+266,7	2,0	1,8	30,0
Erholungs-, Ferien-, Schulungsheime	1 355	x	2,8	4,8	25,4
Ferienhäuser, -wohnungen, -zentren	10 213	+37,8	9,2	18,1	38,1
Hütten, Jugendherbergen u. Ä.	1 881	x	2,2	1,7	25,3
Vorsorge- und Reha-Kliniken	1 816	+56,1	22,9	27,5	79,3
Campingplätze	4 322	x	2,2	2,0	.
Heilklimatische Kurorte	200 268	x	3,5	3,3	34,2
Hotels	78 730	x	2,3	2,7	34,9
Gasthöfe	3 457	x	2,8	2,7	27,1
Pensionen	7 902	x	2,3	2,5	32,4
Hotels garnis	1 768	x	2,3	2,8	14,3
Erholungs-, Ferien-, Schulungsheime	3 031	x	3,1	3,2	29,7
Ferienhäuser, -wohnungen, -zentren	102 832	x	4,2	4,1	32,3
Hütten, Jugendherbergen u. Ä.	36	x	2,2	4,0	5,8
Vorsorge- und Reha-Kliniken	–	–	25,3	–	87,3
Campingplätze	2 512	x	2,6	2,8	.
Kneippkurorte	39 102	+284,4	2,8	3,2	29,3
Hotels	19 235	+150,9	2,1	3,2	26,1
Gasthöfe	950	+337,8	1,7	2,7	14,6
Pensionen	1 808	+245,0	2,9	4,0	25,2
Hotels garnis	2 565	x	2,1	2,4	37,6
Erholungs-, Ferien-, Schulungsheime	33	x	3,1	3,0	14,6
Ferienhäuser, -wohnungen, -zentren	8 044	x	3,7	4,0	25,8
Hütten, Jugendherbergen u. Ä.	310	x	2,3	2,3	28,0
Vorsorge- und Reha-Kliniken	–	–	38,1	–	74,6
Campingplätze	6 157	x	2,5	2,6	.
Kneippheilbäder	54 468	x	4,8	3,0	46,4
Hotels	40 984	x	2,6	2,9	42,1
Gasthöfe	3 746	x	2,6	2,6	21,6
Pensionen	2 628	+305,6	3,2	3,0	22,6
Hotels garnis	1 142	+244,0	2,2	2,4	29,1
Erholungs-, Ferien-, Schulungsheime	4	x	7,4	1,3	40,4
Ferienhäuser, -wohnungen, -zentren	5 535	+108,8	4,5	4,8	42,4
Hütten, Jugendherbergen u. Ä.	117	x	2,1	2,0	31,7
Vorsorge- und Reha-Kliniken	73	–43,4	35,2	24,3	80,0
Campingplätze	239	x	2,0	2,3	.
Heilbäder zusammen	425 818	x	4,3	2,7	44,4
Hotels	225 676	x	2,1	2,2	35,9
Gasthöfe	8 438	x	2,6	2,7	22,3
Pensionen	18 466	+250,6	3,5	3,3	31,8
Hotels garnis	24 728	+324,2	2,1	1,9	29,0
Erholungs-, Ferien-, Schulungsheime	4 423	x	3,9	3,6	30,0
Ferienhäuser, -wohnungen, -zentren	126 624	x	4,3	4,4	32,9
Hütten, Jugendherbergen u. Ä.	2 344	x	2,2	1,8	22,7
Vorsorge- und Reha-Kliniken	1 889	+46,2	24,4	27,4	79,6
Campingplätze	13 230	x	2,4	2,4	.

Anmerkungen Seite 44

Noch: 3.2 Leistung der Beherbergungsstätten nach Gemeindegruppen und Betriebsarten

Januar bis Juni 2022

Gemeindegruppe Betriebsart	Ankünfte				Übernachtungen	
	aller Gäste	Veränderung ¹⁾	ausländischer Gäste	Veränderung ¹⁾	aller Gäste	Veränderung ¹⁾
Luftkurorte	248 276	+340,0	37 202	x	718 334	+257,3
Hotels	89 980	+326,3	18 363	x	197 159	+333,8
Gasthöfe	13 274	+199,2	1 679	+328,3	25 949	+167,7
Pensionen	12 706	+207,1	1 094	+406,5	38 915	+188,9
Hotels garnis	3 712	+227,3	849	x	7 154	+163,1
Erholungs-, Ferien-, Schulungsheime	30 403	x	75	x	104 218	+376,8
Ferienhäuser, -wohnungen, -zentren	38 783	+331,9	10 697	x	152 400	+303,3
Hütten, Jugendherbergen u. Ä.	30 936	x	1 186	x	69 176	x
Vorsorge- und Reha-Kliniken	2 915	+66,7	–	–	58 683	+54,3
Campingplätze	25 567	+189,6	3 259	x	64 680	+185,9
Erholungsorte	350 642	+313,7	42 715	x	928 610	+194,4
Hotels	115 304	+232,2	19 211	x	228 698	+218,0
Gasthöfe	5 646	+88,3	770	+216,9	13 861	+74,7
Pensionen	7 497	+167,9	672	+182,4	27 023	+144,0
Hotels garnis	18 594	+328,5	2 788	+489,4	35 463	+119,4
Erholungs-, Ferien-, Schulungsheime	54 104	x	3 813	x	148 332	+416,3
Ferienhäuser, -wohnungen, -zentren	26 026	+250,1	7 978	x	112 647	+139,2
Hütten, Jugendherbergen u. Ä.	61 705	x	1 009	x	140 036	x
Vorsorge- und Reha-Kliniken	2 374	–4,7	–	–	76 362	+10,2
Campingplätze	59 392	+159,6	6 474	x	146 188	+154,7
Sonstige Gemeinden	7 112 275	+257,7	1 246 299	+458,3	15 115 217	+173,4
Hotels	4 181 832	+259,6	823 522	+443,6	7 288 312	+213,2
Gasthöfe	74 206	+110,4	9 737	+131,1	152 066	+71,4
Pensionen	60 061	+172,0	8 018	+181,3	200 613	+88,9
Hotels garnis	1 755 724	+237,9	330 841	+498,9	3 335 482	+184,4
Erholungs-, Ferien-, Schulungsheime	356 469	+476,9	7 317	x	1 266 272	+263,1
Ferienhäuser, -wohnungen, -zentren	158 986	+252,7	25 426	x	713 996	+160,4
Hütten, Jugendherbergen u. Ä.	239 540	x	17 703	x	545 609	x
Vorsorge- und Reha-Kliniken	34 044	+9,9	74	+8,8	955 095	+8,1
Campingplätze	251 413	+172,7	23 661	x	657 772	+149,7
Nordrhein-Westfalen	8 592 287	+263,1	1 486 018	+494,8	20 535 792	+156,9
Hotels	4 837 327	+267,2	962 335	+472,9	8 680 415	+226,3
Gasthöfe	111 280	+132,8	15 332	+204,0	238 235	+97,3
Pensionen	122 739	+189,9	15 324	+272,4	416 820	+131,9
Hotels garnis	1 853 122	+239,3	347 599	+497,8	3 532 434	+184,1
Erholungs-, Ferien-, Schulungsheime	495 068	x	12 448	x	1 727 647	+302,6
Ferienhäuser, -wohnungen, -zentren	316 265	+316,8	72 683	x	1 377 463	+218,6
Hütten, Jugendherbergen u. Ä.	367 753	x	21 213	x	833 977	x
Vorsorge- und Reha-Kliniken	107 468	+15,4	143	+20,2	2 752 864	+12,3
Campingplätze	381 265	+170,0	38 941	x	975 937	+149,3

Anmerkungen Seite 44

Noch: 3.2 Leistung der Beherbergungsstätten nach Gemeindegruppen und Betriebsarten

Januar bis Juni 2022

Gemeindegruppe Betriebsart	Übernachtungen		Mittlere Aufenthaltsdauer ²⁾		Mittlere Auslastung der angebotenen Betten ³⁾
	ausländischer Gäste	Veränderung ¹⁾	aller Gäste	ausländischer Gäste	
Luftkurorte	118 841	x	2,9	3,2	34,3
Hotels	48 523	x	2,2	2,6	32,7
Gasthöfe	4 133	+143,1	2,0	2,5	25,9
Pensionen	3 879	+131,9	3,1	3,5	34,1
Hotels garnis	1 691	x	1,9	2,0	24,1
Erholungs-, Ferien-, Schulungsheime	181	x	3,4	2,4	35,9
Ferienhäuser, -wohnungen, -zentren	51 781	x	3,9	4,8	37,1
Hütten, Jugendherbergen u. Ä.	1 891	+138,8	2,2	1,6	29,0
Vorsorge- und Reha-Kliniken	–	–	20,1	–	48,2
Campingplätze	6 762	x	2,5	2,1	.
Erholungsorte	124 629	+286,0	2,6	2,9	30,2
Hotels	39 597	+416,2	2,0	2,1	27,6
Gasthöfe	2 894	+359,4	2,5	3,8	19,8
Pensionen	4 825	+112,1	3,6	7,2	27,6
Hotels garnis	7 356	+5,8	1,9	2,6	26,3
Erholungs-, Ferien-, Schulungsheime	9 170	x	2,7	2,4	31,4
Ferienhäuser, -wohnungen, -zentren	43 153	+228,1	4,3	5,4	26,8
Hütten, Jugendherbergen u. Ä.	2 982	x	2,3	3,0	29,6
Vorsorge- und Reha-Kliniken	–	–	32,2	–	83,2
Campingplätze	14 652	x	2,5	2,3	.
Sonstige Gemeinden	2 552 586	+314,8	2,1	2,0	33,1
Hotels	1 506 099	+379,4	1,7	1,8	31,0
Gasthöfe	19 999	+52,9	2,0	2,1	21,8
Pensionen	47 372	+31,0	3,3	5,9	33,3
Hotels garnis	695 724	+355,7	1,9	2,1	32,9
Erholungs-, Ferien-, Schulungsheime	35 700	+52,6	3,6	4,9	28,8
Ferienhäuser, -wohnungen, -zentren	152 666	+161,1	4,5	6,0	51,7
Hütten, Jugendherbergen u. Ä.	38 820	+446,5	2,3	2,2	29,5
Vorsorge- und Reha-Kliniken	6 125	+56,6	28,1	82,8	87,1
Campingplätze	50 081	x	2,6	2,1	.
Nordrhein-Westfalen	3 221 874	+345,0	2,4	2,2	34,7
Hotels	1 819 895	+411,4	1,8	1,9	31,4
Gasthöfe	35 464	+114,9	2,1	2,3	22,2
Pensionen	74 542	+64,2	3,4	4,9	32,4
Hotels garnis	729 499	+340,4	1,9	2,1	32,6
Erholungs-, Ferien-, Schulungsheime	49 474	+106,6	3,5	4,0	29,5
Ferienhäuser, -wohnungen, -zentren	374 224	+300,2	4,4	5,1	40,2
Hütten, Jugendherbergen u. Ä.	46 037	+478,6	2,3	2,2	28,7
Vorsorge- und Reha-Kliniken	8 014	+54,0	25,6	56,0	81,0
Campingplätze	84 725	x	2,6	2,2	.

Anmerkungen Seite 44

3.3 Leistung der Beherbergungsstätten nach Reisegebieten und Betriebsarten

Januar bis Juni 2022

Reisegebiet Betriebsart	Ankünfte				Übernachtungen	
	aller Gäste	Veränderung ¹⁾	ausländischer Gäste	Veränderung ¹⁾	aller Gäste	Veränderung ¹⁾
Eifel und Region Aachen	502 729	+280,0	111 719	x	1 266 145	+235,8
Hotels	209 165	+250,3	60 727	x	376 383	+214,6
Gasthöfe	8 856	+137,0	1 454	x	17 049	+127,6
Pensionen	5 662	+209,2	1 368	x	13 332	+161,0
Hotels garnis	90 092	+191,1	19 390	+435,6	174 425	+144,4
Erholungs-, Ferien-, Schulungsheime	35 450	x	412	x	158 498	x
Ferienhäuser, -wohnungen, -zentren	50 548	+329,4	18 131	x	214 189	+305,2
Hütten, Jugendherbergen u. Ä.	52 309	x	2 245	x	118 611	x
Vorsorge- und Reha-Kliniken	3 366	+55,1	35	+105,9	74 675	+50,8
Campingplätze	47 281	+204,2	7 957	x	118 983	+189,5
Niederrhein	844 804	+211,7	128 223	+399,3	1 893 114	+134,0
Hotels	470 135	+202,9	84 977	+384,2	812 689	+169,6
Gasthöfe	15 244	+130,4	1 507	+192,1	34 667	+97,5
Pensionen	14 103	+177,9	1 055	+154,2	35 712	+161,7
Hotels garnis	128 302	+135,7	21 117	+340,4	271 664	+100,3
Erholungs-, Ferien-, Schulungsheime	55 611	x	4 392	x	162 569	+391,6
Ferienhäuser, -wohnungen, -zentren	14 778	+155,5	1 902	+230,2	67 737	+99,5
Hütten, Jugendherbergen u. Ä.	57 873	x	2 079	x	123 205	x
Vorsorge- und Reha-Kliniken	7 240	+13,6	47	+67,9	205 295	+8,6
Campingplätze	81 518	+219,4	11 147	x	179 576	+155,4
Münsterland	695 335	+177,4	76 968	+267,4	1 658 656	+123,8
Hotels	378 925	+172,7	44 372	+270,8	684 407	+124,7
Gasthöfe	13 008	+72,0	4 289	+87,2	23 342	+52,5
Pensionen	14 268	+159,1	2 208	+251,0	50 557	+98,3
Hotels garnis	105 341	+220,7	15 920	+293,4	188 119	+176,8
Erholungs-, Ferien-, Schulungsheime	67 234	+322,9	865	+194,2	282 526	+274,0
Ferienhäuser, -wohnungen, -zentren	20 875	+83,4	1 969	+79,5	83 641	+30,7
Hütten, Jugendherbergen u. Ä.	29 684	x	680	x	64 583	x
Vorsorge- und Reha-Kliniken	3 978	-5,6	-	-100,0	94 145	+2,9
Campingplätze	62 022	+101,2	6 665	x	187 336	+111,8
Teutoburger Wald	771 843	+182,0	60 128	+251,5	2 832 807	+75,6
Hotels	408 933	+202,0	37 445	+256,4	807 351	+168,1
Gasthöfe	13 820	+83,6	893	+76,1	30 178	+50,9
Pensionen	31 450	+158,4	1 878	+136,8	124 913	+171,8
Hotels garnis	106 016	+180,0	12 332	+243,3	221 942	+163,9
Erholungs-, Ferien-, Schulungsheime	55 552	x	995	x	151 622	x
Ferienhäuser, -wohnungen, -zentren	12 696	+169,6	1 725	+102,5	72 277	+92,9
Hütten, Jugendherbergen u. Ä.	32 116	x	655	+242,9	84 257	x
Vorsorge- und Reha-Kliniken	48 790	+19,1	33	+3,1	1 169 303	+16,0
Campingplätze	62 470	+133,3	4 172	x	170 964	+111,5
Sauerland	911 767	+321,1	135 206	x	2 922 614	+182,6
Hotels	380 988	+342,3	68 111	x	835 945	+322,7
Gasthöfe	41 034	+186,3	5 650	x	90 125	+141,1
Pensionen	39 440	+270,4	5 466	x	123 900	+233,3
Hotels garnis	49 694	+158,0	5 131	+253,1	96 237	+149,8
Erholungs-, Ferien-, Schulungsheime	80 441	+486,7	1 058	x	250 553	+244,3
Ferienhäuser, -wohnungen, -zentren	203 951	x	45 527	x	816 752	+411,8
Hütten, Jugendherbergen u. Ä.	39 187	x	229	x	92 830	x
Vorsorge- und Reha-Kliniken	18 183	+16,1	-	-100,0	459 526	+8,9
Campingplätze	58 849	+178,0	4 034	x	156 746	+153,5
Siegerland-Wittgenstein	89 942	+142,6	15 028	+460,1	314 289	+47,5
Hotels	60 781	+200,0	13 438	x	112 895	+179,5
Gasthöfe	2 946	+97,1	278	+231,0	5 922	+87,5
Pensionen	1 610	+51,5	120	+66,7	6 669	+53,2
Hotels garnis	6 541	-26,3	686	+268,8	18 590	-45,4
Erholungs-, Ferien-, Schulungsheime	12 527	x	218	x	30 799	x
Ferienhäuser, -wohnungen, -zentren	772	+280,3	167	+74,0	3 479	+163,0
Hütten, Jugendherbergen u. Ä.	120	-	-	-	3 620	+0,6
Vorsorge- und Reha-Kliniken	3 904	+3,0	1	-66,7	130 754	+6,6
Campingplätze	741	+134,5	120	x	1 561	+168,2

Anmerkungen Seite 44

Noch: 3.3 Leistung der Beherbergungsstätten nach Reisegebieten und Betriebsarten

Januar bis Juni 2022

Reisegebiet Betriebsart	Übernachtungen		Mittlere Aufenthaltsdauer ²⁾		Mittlere Auslastung der angebotenen Betten ³⁾
	ausländischer Gäste	Veränderung ¹⁾	aller Gäste	ausländischer Gäste	
Eifel und Region Aachen	250 727	x	2,5	2,2	33,5
Hotels	105 844	x	1,8	1,7	34,8
Gasthöfe	3 145	+493,4	1,9	2,2	23,2
Pensionen	2 958	+257,7	2,4	2,2	24,6
Hotels garnis	34 856	+296,3	1,9	1,8	31,2
Erholungs-, Ferien-, Schulungsheime	897	+392,9	4,5	2,2	30,9
Ferienhäuser, -wohnungen, -zentren	81 547	x	4,2	4,5	34,2
Hütten, Jugendherbergen u. Ä.	4 234	x	2,3	1,9	28,1
Vorsorge- und Reha-Kliniken	661	+85,2	22,2	18,9	77,9
Campingplätze	16 585	x	2,5	2,1	.
Niederrhein	269 422	+249,5	2,2	2,1	33,8
Hotels	152 762	+261,7	1,7	1,8	29,0
Gasthöfe	3 838	+118,9	2,3	2,5	25,9
Pensionen	2 737	+57,8	2,5	2,6	35,5
Hotels garnis	53 401	+167,4	2,1	2,5	32,7
Erholungs-, Ferien-, Schulungsheime	10 247	x	2,9	2,3	36,2
Ferienhäuser, -wohnungen, -zentren	18 148	+159,5	4,6	9,5	39,6
Hütten, Jugendherbergen u. Ä.	4 431	x	2,1	2,1	33,8
Vorsorge- und Reha-Kliniken	4 099	+266,3	28,4	87,2	94,8
Campingplätze	19 759	x	2,2	1,8	.
Münsterland	178 514	+108,2	2,4	2,3	31,7
Hotels	96 640	+130,3	1,8	2,2	30,6
Gasthöfe	5 653	+116,1	1,8	1,3	19,9
Pensionen	12 596	+33,1	3,5	5,7	31,1
Hotels garnis	28 666	+214,0	1,8	1,8	36,8
Erholungs-, Ferien-, Schulungsheime	1 923	+148,1	4,2	2,2	26,4
Ferienhäuser, -wohnungen, -zentren	15 283	-24,3	4,0	7,8	37,8
Hütten, Jugendherbergen u. Ä.	1 371	x	2,2	2,0	31,9
Vorsorge- und Reha-Kliniken	-	-100,0	23,7	-	80,5
Campingplätze	16 382	x	3,0	2,5	.
Teutoburger Wald	170 285	+139,3	3,7	2,8	40,4
Hotels	79 661	+193,2	2,0	2,1	31,5
Gasthöfe	3 697	-9,0	2,2	4,1	18,0
Pensionen	15 890	+144,3	4,0	8,5	29,5
Hotels garnis	30 766	+188,3	2,1	2,5	33,6
Erholungs-, Ferien-, Schulungsheime	2 536	x	2,7	2,5	23,8
Ferienhäuser, -wohnungen, -zentren	20 083	+36,7	5,7	11,6	29,7
Hütten, Jugendherbergen u. Ä.	4 997	-3,2	2,6	7,6	23,1
Vorsorge- und Reha-Kliniken	1 196	+42,2	24,0	36,2	76,6
Campingplätze	11 459	+487,3	2,7	2,7	.
Sauerland	434 352	x	3,2	3,2	37,6
Hotels	178 638	x	2,2	2,6	33,0
Gasthöfe	14 949	+213,9	2,2	2,6	23,7
Pensionen	17 106	+332,2	3,1	3,1	33,3
Hotels garnis	13 213	+248,9	1,9	2,6	29,1
Erholungs-, Ferien-, Schulungsheime	3 439	x	3,1	3,3	29,6
Ferienhäuser, -wohnungen, -zentren	195 431	x	4,0	4,3	42,7
Hütten, Jugendherbergen u. Ä.	562	x	2,4	2,5	22,0
Vorsorge- und Reha-Kliniken	-	-100,0	25,3	-	82,3
Campingplätze	11 014	x	2,7	2,7	.
Siegerland-Wittgenstein	35 933	+331,0	3,5	2,4	36,7
Hotels	30 176	x	1,9	2,2	30,9
Gasthöfe	537	+171,2	2,0	1,9	18,1
Pensionen	796	+6,1	4,1	6,6	26,9
Hotels garnis	1 939	+17,2	2,8	2,8	18,1
Erholungs-, Ferien-, Schulungsheime	1 067	+323,4	2,5	4,9	21,0
Ferienhäuser, -wohnungen, -zentren	1 112	+21,8	4,5	6,7	25,6
Hütten, Jugendherbergen u. Ä.	-	-	30,2	-	82,5
Vorsorge- und Reha-Kliniken	32	-75,2	33,5	32,0	81,2
Campingplätze	274	x	2,1	2,3	.

Anmerkungen Seite 44

Noch: 3.3 Leistung der Beherbergungsstätten nach Reisegebieten und Betriebsarten

Januar bis Juni 2022

Reisegebiet Betriebsart	Ankünfte				Übernachtungen	
	aller Gäste	Veränderung ¹⁾	ausländischer Gäste	Veränderung ¹⁾	aller Gäste	Veränderung ¹⁾
Bergisches Land	202 664	+238,1	16 971	+316,0	606 934	+110,3
Hotels	90 683	+194,0	11 647	+322,9	178 141	+161,1
Gasthöfe	1 294	+133,2	92	+228,6	2 417	+41,2
Pensionen	1 470	+237,9	162	+295,1	5 126	+36,7
Hotels garnis	17 832	+69,9	2 903	+223,6	49 106	+53,0
Erholungs-, Ferien-, Schulungsheime	54 583	x	1 861	x	111 934	x
Ferienhäuser, -wohnungen, -zentren	1 554	+256,4	67	+71,8	4 164	+59,2
Hütten, Jugendherbergen u. Ä.	20 211	x	109	+202,8	44 068	x
Vorsorge- und Reha-Kliniken	7 651	+17,9	19	-13,6	187 573	+18,3
Campingplätze	7 386	+244,5	111	x	24 405	+351,0
Bonn und Rhein-Sieg-Kreis	516 126	+264,8	72 108	+473,9	1 119 652	+206,5
Hotels	300 342	+249,5	48 738	x	570 313	+241,5
Gasthöfe	4 565	+74,4	311	+40,7	11 423	+60,1
Pensionen	1 474	+91,2	243	+97,6	9 243	+13,0
Hotels garnis	127 598	+202,1	19 126	+300,1	275 316	+165,7
Erholungs-, Ferien-, Schulungsheime	49 453	x	1 955	x	128 305	x
Ferienhäuser, -wohnungen, -zentren	2 515	+106,0	445	+59,5	21 783	+27,9
Hütten, Jugendherbergen u. Ä.	19 273	x	513	x	41 181	x
Vorsorge- und Reha-Kliniken	1 241	+14,6	-	-100,0	42 963	+6,6
Campingplätze	9 665	+226,5	777	x	19 125	+177,5
Köln und Rhein-Erft-Kreis	1 505 565	+399,1	379 107	x	2 893 949	+279,6
Hotels	923 212	+401,2	251 568	x	1 572 761	+356,7
Gasthöfe	2 651	+195,2	255	x	6 105	+131,2
Pensionen	6 499	+177,3	2 021	+121,8	25 510	+14,0
Hotels garnis	490 469	+399,1	111 230	x	867 575	+308,2
Erholungs-, Ferien-, Schulungsheime	8 169	+188,8	69	-25,8	169 485	+172,0
Ferienhäuser, -wohnungen, -zentren	3 091	+18,3	1 019	+51,4	40 065	+52,0
Hütten, Jugendherbergen u. Ä.	47 684	x	10 859	x	100 620	x
Vorsorge- und Reha-Kliniken	1 500	+6,0	8	-	66 903	+2,5
Campingplätze	22 290	+283,2	2 078	x	44 925	+266,1
Düsseldorf und Kreis Mettmann	1 163 812	+336,9	300 233	x	2 021 471	+296,6
Hotels	806 016	+336,8	218 009	x	1 314 016	+318,1
Gasthöfe	887	+221,4	61	+69,4	2 955	+27,9
Pensionen	575	+122,0	294	+374,2	1 253	+79,8
Hotels garnis	328 911	+325,0	79 033	x	633 793	+256,9
Erholungs-, Ferien-, Schulungsheime	3 187	+235,8	25	x	13 043	+361,4
Ferienhäuser, -wohnungen, -zentren	854	+347,1	158	+444,8	3 852	+49,6
Hütten, Jugendherbergen u. Ä.	19 273	x	2 219	x	39 469	x
Vorsorge- und Reha-Kliniken	-	-	-	-	-	-
Campingplätze	4 109	+194,1	434	x	13 090	+270,1
Ruhrgebiet	1 253 804	+235,2	173 414	+349,1	2 671 827	+133,1
Hotels	726 249	+248,1	111 186	+391,6	1 260 357	+184,3
Gasthöfe	6 975	+217,9	542	+217,0	14 052	+131,3
Pensionen	6 188	+176,7	509	+110,3	20 605	+58,7
Hotels garnis	365 003	+195,8	56 192	+294,1	657 071	+153,3
Erholungs-, Ferien-, Schulungsheime	61 186	+429,9	470	+77,4	217 165	+127,3
Ferienhäuser, -wohnungen, -zentren	4 631	+4,9	1 573	+157,0	49 524	+43,5
Hütten, Jugendherbergen u. Ä.	49 257	x	1 596	+418,2	120 141	x
Vorsorge- und Reha-Kliniken	9 775	+5,4	-	-100,0	275 452	+5,1
Campingplätze	24 540	+184,0	1 346	x	57 460	+187,9
Bergisches Städtedreieck	133 896	+221,7	16 913	+495,5	334 334	+150,3
Hotels	81 898	+196,9	12 117	+418,5	155 157	+168,5
Gasthöfe	-	-	-	-	-	-
Pensionen	-	-	-	-	-	-
Hotels garnis	37 323	+266,8	4 539	x	78 596	+197,6
Erholungs-, Ferien-, Schulungsheime	11 675	+465,6	128	x	51 148	x
Ferienhäuser, -wohnungen, -zentren	-	-	-	-	-	-
Hütten, Jugendherbergen u. Ä.	766	x	29	x	1 392	x
Vorsorge- und Reha-Kliniken	1 840	+8,9	-	-	46 275	+11,7
Campingplätze	394	+439,7	100	x	1 766	+398,9
Nordrhein-Westfalen	8 592 287	+263,1	1 486 018	+494,8	20 535 792	+156,9
Hotels	4 837 327	+267,2	962 335	+472,9	8 680 415	+226,3
Gasthöfe	111 280	+132,8	15 332	+204,0	238 235	+97,3
Pensionen	122 739	+189,9	15 324	+272,4	416 820	+131,9
Hotels garnis	1 853 122	+239,3	347 599	+497,8	3 532 434	+184,1
Erholungs-, Ferien-, Schulungsheime	495 068	x	12 448	x	1 727 647	+302,6
Ferienhäuser, -wohnungen, -zentren	316 265	+316,8	72 683	x	1 377 463	+218,6
Hütten, Jugendherbergen u. Ä.	367 753	x	21 213	x	833 977	x
Vorsorge- und Reha-Kliniken	107 468	+15,4	143	+20,2	2 752 864	+12,3
Campingplätze	381 265	+170,0	38 941	x	975 937	+149,3

Anmerkungen Seite 44

Noch: 3.3 Leistung der Beherbergungsstätten nach Reisegebieten und Betriebsarten

Januar bis Juni 2022

Reisegebiet Betriebsart	Übernachtungen		Mittlere Aufenthaltsdauer ²⁾		Mittlere Auslastung der angebotenen Betten ³⁾
	ausländischer Gäste	Veränderung ¹⁾	aller Gäste	ausländischer Gäste	
Bergisches Land	42 764	+135,4	3,0	2,5	32,7
Hotels	26 092	+218,1	2,0	2,2	26,4
Gasthöfe	242	+12,6	1,9	2,6	20,7
Pensionen	1 004	-10,0	3,5	6,2	27,9
Hotels garnis	8 641	+128,9	2,8	3,0	31,5
Erholungs-, Ferien-, Schulungsheime	4 329	+175,4	2,1	2,3	23,6
Ferienhäuser, -wohnungen, -zentren	321	-54,4	2,7	4,8	19,4
Hütten, Jugendherbergen u. Ä.	213	-47,7	2,2	2,0	23,6
Vorsorge- und Reha-Kliniken	1 541	-28,2	24,5	81,1	78,2
Campingplätze	381	x	3,3	3,4	.
Bonn und Rhein-Sieg-Kreis	173 735	+362,6	2,2	2,4	33,8
Hotels	105 668	x	1,9	2,2	32,6
Gasthöfe	891	+65,9	2,5	2,9	22,9
Pensionen	2 541	-18,8	6,3	10,5	39,8
Hotels garnis	50 067	+240,5	2,2	2,6	35,3
Erholungs-, Ferien-, Schulungsheime	5 138	x	2,6	2,6	29,4
Ferienhäuser, -wohnungen, -zentren	6 864	+51,8	8,7	15,4	54,5
Hütten, Jugendherbergen u. Ä.	1 275	x	2,1	2,5	32,1
Vorsorge- und Reha-Kliniken	-	-100,0	34,6	-	83,9
Campingplätze	1 291	x	2,0	1,7	.
Köln und Rhein-Erft-Kreis	717 647	+409,3	1,9	1,9	37,1
Hotels	436 669	x	1,7	1,7	35,2
Gasthöfe	629	+339,9	2,3	2,5	18,4
Pensionen	14 146	+7,1	3,9	7,0	52,6
Hotels garnis	209 250	x	1,8	1,9	36,0
Erholungs-, Ferien-, Schulungsheime	17 439	+2,6	20,7	x	51,2
Ferienhäuser, -wohnungen, -zentren	14 641	+75,2	13,0	14,4	63,3
Hütten, Jugendherbergen u. Ä.	20 434	x	2,1	1,9	39,5
Vorsorge- und Reha-Kliniken	485	+14,7	44,6	60,6	91,0
Campingplätze	3 954	x	2,0	1,9	.
Düsseldorf und Kreis Mettmann	554 420	x	1,7	1,8	30,0
Hotels	369 502	x	1,6	1,7	29,8
Gasthöfe	872	-33,9	3,3	14,3	21,0
Pensionen	619	+395,2	2,2	2,1	16,7
Hotels garnis	175 222	x	1,9	2,2	31,1
Erholungs-, Ferien-, Schulungsheime	34	x	4,1	1,4	20,2
Ferienhäuser, -wohnungen, -zentren	2 302	+16,3	4,5	14,6	50,6
Hütten, Jugendherbergen u. Ä.	5 031	x	2,0	2,3	28,3
Vorsorge- und Reha-Kliniken	-	-	-	-	-
Campingplätze	838	x	3,2	1,9	.
Ruhrgebiet	355 454	+239,4	2,1	2,0	32,3
Hotels	211 071	+294,7	1,7	1,9	29,5
Gasthöfe	1 011	+178,5	2,0	1,9	23,4
Pensionen	4 149	-9,2	3,3	8,2	42,0
Hotels garnis	112 944	+230,0	1,8	2,0	30,2
Erholungs-, Ferien-, Schulungsheime	1 958	-39,7	3,5	4,2	29,8
Ferienhäuser, -wohnungen, -zentren	18 492	+128,3	10,7	11,8	47,7
Hütten, Jugendherbergen u. Ä.	3 412	x	2,4	2,1	29,7
Vorsorge- und Reha-Kliniken	-	-100,0	28,2	-	91,8
Campingplätze	2 417	x	2,3	1,8	.
Bergisches Städtedreieck	38 621	+478,4	2,5	2,3	33,0
Hotels	27 172	+423,7	1,9	2,2	31,3
Gasthöfe	-	-	-	-	-
Pensionen	-	-	-	-	-
Hotels garnis	10 534	x	2,1	2,3	28,1
Erholungs-, Ferien-, Schulungsheime	467	x	4,4	3,6	32,7
Ferienhäuser, -wohnungen, -zentren	-	-	-	-	-
Hütten, Jugendherbergen u. Ä.	77	x	1,8	2,7	9,6
Vorsorge- und Reha-Kliniken	-	-	25,1	-	78,4
Campingplätze	371	x	4,5	3,7	.
Nordrhein-Westfalen	3 221 874	+345,0	2,4	2,2	34,7
Hotels	1 819 895	+411,4	1,8	1,9	31,4
Gasthöfe	35 464	+114,9	2,1	2,3	22,2
Pensionen	74 542	+64,2	3,4	4,9	32,4
Hotels garnis	729 499	+340,4	1,9	2,1	32,6
Erholungs-, Ferien-, Schulungsheime	49 474	+106,6	3,5	4,0	29,5
Ferienhäuser, -wohnungen, -zentren	374 224	+300,2	4,4	5,1	40,2
Hütten, Jugendherbergen u. Ä.	46 037	+478,6	2,3	2,2	28,7
Vorsorge- und Reha-Kliniken	8 014	+54,0	25,6	56,0	81,0
Campingplätze	84 725	x	2,6	2,2	.

Anmerkungen Seite 44

3.4 Leistung der Beherbergungsstätten nach Reisegebieten und Herkunftsländern

Januar bis Juni 2022

Reisegebiet Herkunftsland (ständiger Wohnsitz)	Ankünfte		Übernachtungen			Mittlere Aufenthalts- dauer ³⁾
	aller Gäste	Verän- derung ¹⁾	aller Gäste	Verän- derung ¹⁾	Anteil ²⁾	
Eifel und Region Aachen	502 729	+280,0	1 266 145	+235,8	100	2,5
Bundesrepublik Deutschland	391 010	+233,6	1 015 418	+197,4	80,2	2,6
Ausland	111 719	x	250 727	x	19,8	2,2
Europa	96 710	x	222 200	x	88,6	2,3
EU-Länder	89 864	x	209 167	x	83,4	2,3
Belgien	19 553	x	41 168	x	16,4	2,1
Bulgarien	317	+446,6	674	x	0,3	2,1
Dänemark	1 164	x	1 969	x	0,8	1,7
Estland	104	x	210	x	0,1	2,0
Finnland	407	x	752	x	0,3	1,8
Frankreich	6 105	+466,9	10 021	+418,4	4,0	1,6
Griechenland	295	+417,5	954	x	0,4	3,2
Republik Irland	405	+243,2	729	+307,3	0,3	1,8
Italien	2 095	+357,4	3 681	+157,1	1,5	1,8
Kroatien	200	+141,0	658	+376,8	0,3	3,3
Lettland	140	+400,0	347	x	0,1	2,5
Litauen	145	+237,2	435	+480,0	0,2	3,0
Luxemburg	1 475	x	2 608	+369,1	1,0	1,8
Malta	56	x	87	+135,1	–	1,6
Niederlande	41 634	x	112 782	x	45,0	2,7
Österreich	2 175	+246,3	3 980	+184,3	1,6	1,8
Polen	2 517	+123,3	6 628	+114,1	2,6	2,6
Portugal	516	+460,9	854	+156,5	0,3	1,7
Rumänien	1 002	+217,1	2 701	+18,6	1,1	2,7
Schweden	975	x	1 410	x	0,6	1,4
Slowakische Republik	342	+149,6	988	+105,4	0,4	2,9
Slowenien	207	+120,2	508	+100,0	0,2	2,5
Spanien	1 727	x	3 260	+442,4	1,3	1,9
Tschechische Republik	749	+276,4	1 548	+367,7	0,6	2,1
Ungarn	471	+205,8	1 161	+239,5	0,5	2,5
Vereinigtes Königreich	5 055	x	8 969	x	3,6	1,8
Zypern	33	x	85	x	–	2,6
Island	73	x	144	x	0,1	2,0
Norwegen	449	x	773	x	0,3	1,7
Russland	265	+159,8	535	–15,6	0,2	2,0
Schweiz	3 269	+416,4	5 877	+319,8	2,3	1,8
Türkei	706	x	1 437	x	0,6	2,0
Ukraine	617	x	1 194	+308,9	0,5	1,9
sonstige europäische Länder	1 467	+258,7	3 073	+222,5	1,2	2,1
Afrika	491	x	1 239	+173,5	0,5	2,5
Republik Südafrika	91	x	367	+282,3	0,1	4,0
sonstige afrikanische Länder	400	x	872	+144,3	0,3	2,2
Asien	4 875	x	9 839	x	3,9	2,0
Arabische Golfstaaten	2 644	x	5 947	x	2,4	2,2
Volksrepublik China und Hongkong	199	x	402	x	0,2	2,0
Indien	275	x	548	+464,9	0,2	2,0
Israel	232	x	486	x	0,2	2,1
Japan	329	+204,6	459	+183,3	0,2	1,4
Südkorea	362	x	540	x	0,2	1,5
Taiwan	106	x	150	x	0,1	1,4
sonstige asiatische Länder	728	x	1 307	+378,8	0,5	1,8
Amerika	6 201	+388,3	10 134	+282,4	4,0	1,6
Kanada	470	x	811	+268,6	0,3	1,7
USA	4 854	+312,8	7 416	+315,7	3,0	1,5
sonstige nordamerikanische Länder	8	x	42	x	–	5,3
Mittelamerika und Karibik	203	x	566	x	0,2	2,8
Brasilien	384	x	727	x	0,3	1,9
sonstige südamerikanische Länder	282	x	572	+8,7	0,2	2,0
Australien	329	x	519	+243,7	0,2	1,6
Neuseeland und Ozeanien	51	x	111	+270,0	–	2,2
Ohne Angabe	3 062	+282,3	6 685	+266,5	2,7	2,2

1) Veränderung gegenüber dem Vorjahreszeitraum in % – 2) Bei Übernachtungen von Gästen aus der Bundesrepublik Deutschland und dem Ausland: Anteil an allen Übernachtungen im Bundesgebiet; sonst: Anteil an allen Übernachtungen am Ausland zusammen. – 3) mittlere Aufenthaltsdauer in Tagen = Übernachtungen / Ankünfte

Noch: 3.4 Leistung der Beherbergungsstätten nach Reisegebieten und Herkunftsländern

Januar bis Juni 2022

Reisegebiet Herkunftsland (ständiger Wohnsitz)	Ankünfte		Übernachtungen			Mittlere Aufenthalts- dauer ³⁾
	aller Gäste	Verän- derung ¹⁾	aller Gäste	Verän- derung ¹⁾	Anteil ²⁾	
Niederrhein	844 804	+211,7	1 893 114	+134,0	100	2,2
Bundesrepublik Deutschland	716 581	+192,1	1 623 692	+121,8	85,8	2,3
Ausland	128 223	+399,3	269 422	+249,5	14,2	2,1
Europa	113 226	+427,6	235 038	+266,7	87,2	2,1
EU-Länder	101 442	+459,1	211 328	+270,5	78,4	2,1
Belgien	9 038	x	15 116	x	5,6	1,7
Bulgarien	722	+101,7	2 907	+110,3	1,1	4,0
Dänemark	2 408	+373,1	5 297	+166,6	2,0	2,2
Estland	156	x	231	+335,8	0,1	1,5
Finnland	461	x	899	x	0,3	2,0
Frankreich	6 032	+464,3	11 024	+494,6	4,1	1,8
Griechenland	533	+270,1	1 447	+93,4	0,5	2,7
Republik Irland	534	+238,0	1 122	+234,9	0,4	2,1
Italien	4 530	+483,8	9 763	+408,2	3,6	2,2
Kroatien	632	+128,2	4 823	+72,9	1,8	7,6
Lettland	223	+232,8	453	+87,2	0,2	2,0
Litauen	362	+123,5	2 442	+22,8	0,9	6,7
Luxemburg	999	+428,6	1 769	x	0,7	1,8
Malta	33	x	64	x	–	1,9
Niederlande	46 656	x	77 730	+496,4	28,9	1,7
Österreich	4 310	+216,2	9 221	+132,3	3,4	2,1
Polen	5 809	+187,3	22 783	+180,9	8,5	3,9
Portugal	546	+320,0	1 279	+419,9	0,5	2,3
Rumänien	2 426	+240,3	10 401	+76,2	3,9	4,3
Schweden	1 069	x	1 833	x	0,7	1,7
Slowakische Republik	460	+140,8	1 888	+169,7	0,7	4,1
Slowenien	374	+102,2	2 568	+124,7	1,0	6,9
Spanien	2 734	+273,5	5 492	+162,0	2,0	2,0
Tschechische Republik	1 440	+228,0	3 208	+122,5	1,2	2,2
Ungarn	755	+257,8	2 106	–9,6	0,8	2,8
Vereinigtes Königreich	8 058	x	14 787	x	5,5	1,8
Zypern	142	x	675	+175,5	0,3	4,8
Island	56	x	139	x	0,1	2,5
Norwegen	540	x	1 097	x	0,4	2,0
Russland	225	+35,5	720	+28,6	0,3	3,2
Schweiz	4 830	+305,5	9 001	+276,6	3,3	1,9
Türkei	2 057	x	4 032	+400,2	1,5	2,0
Ukraine	1 414	x	3 132	x	1,2	2,2
sonstige europäische Länder	2 662	+84,1	5 589	+93,1	2,1	2,1
Afrika	557	x	1 691	+202,0	0,6	3,0
Republik Südafrika	89	x	166	+84,4	0,1	1,9
sonstige afrikanische Länder	468	x	1 525	+224,5	0,6	3,3
Asien	2 428	x	8 876	+149,3	3,3	3,7
Arabische Golfstaaten	441	+208,4	3 807	+330,7	1,4	8,6
Volksrepublik China und Hongkong	332	x	799	x	0,3	2,4
Indien	304	x	942	+496,2	0,3	3,1
Israel	223	x	401	x	0,1	1,8
Japan	161	+302,5	503	x	0,2	3,1
Südkorea	107	x	223	x	0,1	2,1
Taiwan	16	x	112	x	–	7,0
sonstige asiatische Länder	844	x	2 089	–9,5	0,8	2,5
Amerika	3 270	x	7 359	+494,9	2,7	2,3
Kanada	321	x	778	+206,3	0,3	2,4
USA	2 189	x	4 915	x	1,8	2,2
sonstige nordamerikanische Länder	9	x	16	x	–	1,8
Mittelamerika und Karibik	211	x	355	x	0,1	1,7
Brasilien	232	x	765	+306,9	0,3	3,3
sonstige südamerikanische Länder	308	+359,7	530	x	0,2	1,7
Australien	200	x	449	x	0,2	2,2
Neuseeland und Ozeanien	42	x	74	x	–	1,8
Ohne Angabe	8 500	+152,7	15 935	+109,4	5,9	1,9

Anmerkungen Seite 66

Noch: 3.4 Leistung der Beherbergungsstätten nach Reisegebieten und Herkunftsländern

Januar bis Juni 2022

Reisegebiet Herkunftsland (ständiger Wohnsitz)	Ankünfte		Übernachtungen			Mittlere Aufenthalts- dauer ³⁾
	aller Gäste	Verän- derung ¹⁾	aller Gäste	Verän- derung ¹⁾	Anteil ²⁾	
Münsterland	695 335	+177,4	1 658 656	+123,8	100	2,4
Bundesrepublik Deutschland	618 367	+169,2	1 480 142	+125,8	89,2	2,4
Ausland	76 968	+267,4	178 514	+108,2	10,8	2,3
Europa	60 032	+239,3	147 718	+100,2	82,7	2,5
EU-Länder	54 058	+234,1	133 709	+95,9	74,9	2,5
Belgien	2 862	+393,4	4 932	+374,2	2,8	1,7
Bulgarien	755	+54,1	1 934	+128,6	1,1	2,6
Dänemark	2 582	+247,0	4 309	+81,6	2,4	1,7
Estland	95	+427,8	246	x	0,1	2,6
Finnland	359	x	631	x	0,4	1,8
Frankreich	2 734	+318,7	5 050	+250,5	2,8	1,8
Griechenland	321	+463,2	2 705	x	1,5	8,4
Republik Irland	288	x	549	x	0,3	1,9
Italien	1 735	+238,2	5 214	+350,6	2,9	3,0
Kroatien	259	-16,2	2 544	+69,8	1,4	9,8
Lettland	197	+432,4	474	x	0,3	2,4
Litauen	2 560	+388,5	4 374	+57,1	2,5	1,7
Luxemburg	709	+441,2	1 142	+329,3	0,6	1,6
Malta	13	+62,5	40	-42,9	-	3,1
Niederlande	22 213	x	43 105	x	24,1	1,9
Österreich	2 686	+141,1	5 945	+97,1	3,3	2,2
Polen	4 232	+32,6	25 230	-0,7	14,1	6,0
Portugal	371	-55,6	1 332	-5,5	0,7	3,6
Rumänien	1 328	-38,8	4 283	-54,2	2,4	3,2
Schweden	1 994	x	2 745	x	1,5	1,4
Slowakische Republik	304	+54,3	3 546	+49,6	2,0	11,7
Slowenien	364	+198,4	2 264	+53,2	1,3	6,2
Spanien	1 180	+119,3	2 807	+100,1	1,6	2,4
Tschechische Republik	822	+174,9	2 314	+6,9	1,3	2,8
Ungarn	405	+52,3	957	-53,4	0,5	2,4
Vereinigtes Königreich	2 676	x	5 011	x	2,8	1,9
Zypern	14	+75,0	26	+18,2	-	1,9
Island	46	x	344	x	0,2	7,5
Norwegen	899	x	1 360	x	0,8	1,5
Russland	124	+72,2	931	+49,4	0,5	7,5
Schweiz	2 932	+271,1	6 149	+288,4	3,4	2,1
Türkei	460	+434,9	1 262	+156,5	0,7	2,7
Ukraine	497	+458,4	1 468	+62,6	0,8	3,0
sonstige europäische Länder	1 016	+141,9	2 495	+42,1	1,4	2,5
Afrika	278	+334,4	672	+351,0	0,4	2,4
Republik Südafrika	117	+216,2	281	x	0,2	2,4
sonstige afrikanische Länder	161	+496,3	391	+262,0	0,2	2,4
Asien	1 057	x	2 764	+182,6	1,5	2,6
Arabische Golfstaaten	112	x	267	x	0,1	2,4
Volksrepublik China und Hongkong	90	x	307	x	0,2	3,4
Indien	124	+359,3	435	+62,9	0,2	3,5
Israel	136	x	332	+331,2	0,2	2,4
Japan	117	x	178	+474,2	0,1	1,5
Südkorea	135	x	500	x	0,3	3,7
Taiwan	23	x	34	x	-	1,5
sonstige asiatische Länder	320	+315,6	711	+36,5	0,4	2,2
Amerika	2 620	x	8 280	+258,1	4,6	3,2
Kanada	185	x	494	+271,4	0,3	2,7
USA	1 908	x	6 249	+224,0	3,5	3,3
sonstige nordamerikanische Länder	28	x	65	x	-	2,3
Mittelamerika und Karibik	93	+447,1	275	x	0,2	3,0
Brasilien	202	x	737	+287,9	0,4	3,6
sonstige südamerikanische Länder	204	x	460	x	0,3	2,3
Australien	203	x	501	x	0,3	2,5
Neuseeland und Ozeanien	34	x	79	x	-	2,3
Ohne Angabe	12 744	+377,7	18 500	+117,0	10,4	1,5

Anmerkungen Seite 66

Noch: 3.4 Leistung der Beherbergungsstätten nach Reisegebieten und Herkunftsländern

Januar bis Juni 2022

Reisegebiet Herkunftsland (ständiger Wohnsitz)	Ankünfte		Übernachtungen			Mittlere Aufenthalts- dauer ³⁾
	aller Gäste	Verän- derung ¹⁾	aller Gäste	Verän- derung ¹⁾	Anteil ²⁾	
Teutoburger Wald	771 843	+182,0	2 832 807	+75,6	100	3,7
Bundesrepublik Deutschland	711 715	+177,4	2 662 522	+72,7	94,0	3,7
Ausland	60 128	+251,5	170 285	+139,3	6,0	2,8
Europa	52 347	+264,4	147 786	+149,4	86,8	2,8
EU-Länder	45 575	+271,9	131 453	+151,6	77,2	2,9
Belgien	2 543	+409,6	4 583	+362,5	2,7	1,8
Bulgarien	283	+201,1	2 081	x	1,2	7,4
Dänemark	2 359	+486,8	5 998	+465,3	3,5	2,5
Estland	112	+387,0	221	x	0,1	2,0
Finnland	440	x	719	+81,1	0,4	1,6
Frankreich	2 623	+221,4	5 351	+147,3	3,1	2,0
Griechenland	247	+149,5	636	-29,2	0,4	2,6
Republik Irland	323	+456,9	548	+206,1	0,3	1,7
Italien	1 997	+226,3	5 442	+190,9	3,2	2,7
Kroatien	189	+182,1	724	+379,5	0,4	3,8
Lettland	160	+201,9	482	x	0,3	3,0
Litauen	463	+279,5	4 660	+347,6	2,7	10,1
Luxemburg	380	+194,6	625	+98,4	0,4	1,6
Malta	10	x	56	x	-	5,6
Niederlande	14 193	+456,8	30 761	+371,6	18,1	2,2
Österreich	3 002	+142,1	7 036	+104,8	4,1	2,3
Polen	6 181	+117,8	30 845	+62,5	18,1	5,0
Portugal	342	+388,6	775	+244,4	0,5	2,3
Rumänien	622	+12,9	3 230	-22,5	1,9	5,2
Schweden	1 151	x	2 062	x	1,2	1,8
Slowakische Republik	471	+177,1	3 172	+121,4	1,9	6,7
Slowenien	368	+268,0	1 432	+54,6	0,8	3,9
Spanien	2 583	+346,1	6 672	+170,9	3,9	2,6
Tschechische Republik	1 229	+146,3	5 029	+61,4	3,0	4,1
Ungarn	382	+138,8	1 089	+124,5	0,6	2,9
Vereinigtes Königreich	2 906	x	7 192	x	4,2	2,5
Zypern	16	x	32	x	-	2,0
Island	74	x	111	+362,5	0,1	1,5
Norwegen	382	x	667	+401,5	0,4	1,7
Russland	168	+88,8	869	+224,3	0,5	5,2
Schweiz	2 864	+199,9	5 831	+133,3	3,4	2,0
Türkei	818	+252,6	2 432	+76,0	1,4	3,0
Ukraine	642	+243,3	1 362	+130,1	0,8	2,1
sonstige europäische Länder	1 824	+199,0	5 061	+138,4	3,0	2,8
Afrika	282	+203,2	2 424	+79,6	1,4	8,6
Republik Südafrika	71	+163,0	475	+299,2	0,3	6,7
sonstige afrikanische Länder	211	+219,7	1 949	+58,3	1,1	9,2
Asien	1 213	+204,8	5 874	+75,2	3,4	4,8
Arabische Golfstaaten	121	+120,0	476	-58,4	0,3	3,9
Volksrepublik China und Hongkong	102	+72,9	709	+256,3	0,4	7,0
Indien	154	x	786	x	0,5	5,1
Israel	104	+271,4	551	+73,8	0,3	5,3
Japan	138	+392,9	462	+244,8	0,3	3,3
Südkorea	129	x	750	+86,6	0,4	5,8
Taiwan	23	x	70	x	-	3,0
sonstige asiatische Länder	442	+114,6	2 070	+91,7	1,2	4,7
Amerika	2 270	x	6 185	+145,3	3,6	2,7
Kanada	265	x	603	x	0,4	2,3
USA	1 422	x	3 710	+117,6	2,2	2,6
sonstige nordamerikanische Länder	32	x	119	x	0,1	3,7
Mittelamerika und Karibik	168	x	608	+36,3	0,4	3,6
Brasilien	164	x	617	+153,9	0,4	3,8
sonstige südamerikanische Länder	219	+461,5	528	+493,3	0,3	2,4
Australien	161	x	396	+247,4	0,2	2,5
Neuseeland und Ozeanien	42	x	86	x	0,1	2,0
Ohne Angabe	3 813	+99,5	7 534	+65,4	4,4	2,0

Anmerkungen Seite 66

Noch: 3.4 Leistung der Beherbergungsstätten nach Reisegebieten und Herkunftsländern

Januar bis Juni 2022

Reisegebiet Herkunftsland (ständiger Wohnsitz)	Ankünfte		Übernachtungen			Mittlere Aufenthalts- dauer ³⁾
	aller Gäste	Verän- derung ¹⁾	aller Gäste	Verän- derung ¹⁾	Anteil ²⁾	
Sauerland	911 767	+321,1	2 922 614	+182,6	100	3,2
Bundesrepublik Deutschland	776 561	+279,7	2 488 262	+153,4	85,1	3,2
Ausland	135 206	x	434 352	x	14,9	3,2
Europa	130 074	x	420 568	x	96,8	3,2
EU-Länder	126 558	x	408 458	x	94,0	3,2
Belgien	12 349	x	37 762	x	8,7	3,1
Bulgarien	118	+28,3	655	-37,6	0,2	5,6
Dänemark	3 074	x	10 593	x	2,4	3,4
Estland	81	+170,0	359	+427,9	0,1	4,4
Finnland	138	+331,3	308	+64,7	0,1	2,2
Frankreich	1 844	+450,4	4 191	+363,6	1,0	2,3
Griechenland	91	+237,0	447	+432,1	0,1	4,9
Republik Irland	123	x	432	x	0,1	3,5
Italien	1 111	+139,4	3 813	+79,5	0,9	3,4
Kroatien	109	+118,0	535	+274,1	0,1	4,9
Lettland	115	+283,3	818	+389,8	0,2	7,1
Litauen	202	+110,4	2 519	+15,3	0,6	12,5
Luxemburg	282	+475,5	785	+423,3	0,2	2,8
Malta	9	x	25	x	-	2,8
Niederlande	96 466	x	308 054	x	70,9	3,2
Österreich	2 827	+103,5	9 599	+97,6	2,2	3,4
Polen	2 557	+105,1	9 642	+19,0	2,2	3,8
Portugal	225	+54,1	622	+15,0	0,1	2,8
Rumänien	444	+56,9	2 807	-5,3	0,6	6,3
Schweden	543	x	951	+268,6	0,2	1,8
Slowakische Republik	265	+128,4	1 971	+131,3	0,5	7,4
Slowenien	169	-5,1	1 473	-30,6	0,3	8,7
Spanien	584	+279,2	1 520	+96,4	0,3	2,6
Tschechische Republik	931	+195,6	3 260	+131,7	0,8	3,5
Ungarn	339	+31,9	1 632	-59,5	0,4	4,8
Vereinigtes Königreich	1 551	x	3 671	x	0,8	2,4
Zypern	11	x	14	x	-	1,3
Island	10	+400,0	25	+316,7	-	2,5
Norwegen	209	x	357	+230,6	0,1	1,7
Russland	136	+288,6	859	+227,9	0,2	6,3
Schweiz	1 825	+204,7	4 618	+141,7	1,1	2,5
Türkei	211	x	2 934	x	0,7	13,9
Ukraine	301	+478,8	654	x	0,2	2,2
sonstige europäische Länder	824	+305,9	2 663	+260,8	0,6	3,2
Afrika	108	x	298	+484,3	0,1	2,8
Republik Südafrika	31	x	111	x	-	3,6
sonstige afrikanische Länder	77	x	187	+356,1	-	2,4
Asien	644	x	3 617	+308,2	0,8	5,6
Arabische Golfstaaten	55	x	120	x	-	2,2
Volksrepublik China und Hongkong	89	+493,3	407	x	0,1	4,6
Indien	112	x	413	x	0,1	3,7
Israel	35	+337,5	85	x	-	2,4
Japan	53	x	179	x	-	3,4
Südkorea	84	+394,1	368	x	0,1	4,4
Taiwan	18	x	42	x	-	2,3
sonstige asiatische Länder	198	+407,7	2 003	+168,9	0,5	10,1
Amerika	1 471	x	4 118	+331,2	0,9	2,8
Kanada	152	+484,6	707	+301,7	0,2	4,7
USA	992	x	2 663	+310,3	0,6	2,7
sonstige nordamerikanische Länder	7	+250,0	20	+81,8	-	2,9
Mittelamerika und Karibik	78	+457,1	296	+214,9	0,1	3,8
Brasilien	63	x	130	x	-	2,1
sonstige südamerikanische Länder	179	x	302	x	0,1	1,7
Australien	63	+472,7	222	x	0,1	3,5
Neuseeland und Ozeanien	14	x	40	x	-	2,9
Ohne Angabe	2 832	+392,5	5 489	+346,3	1,3	1,9

Anmerkungen Seite 66

Noch: 3.4 Leistung der Beherbergungsstätten nach Reisegebieten und Herkunftsländern

Januar bis Juni 2022

Reisegebiet Herkunftsland (ständiger Wohnsitz)	Ankünfte		Übernachtungen			Mittlere Aufenthalts- dauer ³⁾
	aller Gäste	Verän- derung ¹⁾	aller Gäste	Verän- derung ¹⁾	Anteil ²⁾	
Siegerland-Wittgenstein	89 942	+142,6	314 289	+47,5	100	3,5
Bundesrepublik Deutschland	74 914	+117,8	278 356	+36,0	88,6	3,7
Ausland	15 028	+460,1	35 933	+331,0	11,4	2,4
Europa	12 989	+452,3	31 701	+316,0	88,2	2,4
EU-Länder	11 750	+442,2	29 618	+306,7	82,4	2,5
Belgien	851	x	1 815	x	5,1	2,1
Bulgarien	23	–	29	x	0,1	1,3
Dänemark	134	+139,3	252	+75,0	0,7	1,9
Estland	32	+166,7	337	+7,3	0,9	10,5
Finnland	56	x	69	x	0,2	1,2
Frankreich	506	+292,2	793	+150,9	2,2	1,6
Griechenland	24	+380,0	52	+372,7	0,1	2,2
Republik Irland	53	+307,7	64	+357,1	0,2	1,2
Italien	375	+158,6	712	+172,8	2,0	1,9
Kroatien	70	+2,9	161	+98,8	0,4	2,3
Lettland	16	+433,3	63	x	0,2	3,9
Litauen	39	+200,0	169	x	0,5	4,3
Luxemburg	50	+233,3	74	+105,6	0,2	1,5
Malta	3	x	3	x	–	1,0
Niederlande	6 686	x	18 606	x	51,8	2,8
Österreich	864	+78,9	1 779	+42,2	5,0	2,1
Polen	513	+66,0	1 388	–32,4	3,9	2,7
Portugal	48	x	117	x	0,3	2,4
Rumänien	121	+245,7	293	–1,0	0,8	2,4
Schweden	158	+315,8	229	+316,4	0,6	1,4
Slowakische Republik	83	–23,1	429	–34,6	1,2	5,2
Slowenien	42	–4,5	211	+1,0	0,6	5,0
Spanien	219	x	380	x	1,1	1,7
Tschechische Republik	255	+372,2	460	+158,4	1,3	1,8
Ungarn	103	+128,9	349	+279,3	1,0	3,4
Vereinigtes Königreich	426	x	784	x	2,2	1,8
Zypern	–	–	–	–	–	–
Island	14	+250,0	25	x	0,1	1,8
Norwegen	36	x	41	x	0,1	1,1
Russland	44	+340,0	55	+139,1	0,2	1,3
Schweiz	711	+451,2	1 171	+429,9	3,3	1,6
Türkei	145	x	281	x	0,8	1,9
Ukraine	180	x	328	x	0,9	1,8
sonstige europäische Länder	109	x	182	+237,0	0,5	1,7
Afrika	64	+300,0	334	+65,3	0,9	5,2
Republik Südafrika	8	–	18	x	0,1	2,3
sonstige afrikanische Länder	56	+250,0	316	+58,8	0,9	5,6
Asien	563	x	1 103	x	3,1	2,0
Arabische Golfstaaten	70	x	122	x	0,3	1,7
Volksrepublik China und Hongkong	41	x	261	x	0,7	6,4
Indien	57	x	155	+453,6	0,4	2,7
Israel	201	x	207	x	0,6	1,0
Japan	79	x	130	x	0,4	1,6
Südkorea	48	x	112	x	0,3	2,3
Taiwan	–	–	–	–	–	–
sonstige asiatische Länder	67	x	116	x	0,3	1,7
Amerika	895	+332,4	1 750	x	4,9	2,0
Kanada	38	+245,5	161	+133,3	0,4	4,2
USA	704	+264,8	1 364	x	3,8	1,9
sonstige nordamerikanische Länder	–	–	–	–	–	–
Mittelamerika und Karibik	79	x	89	x	0,2	1,1
Brasilien	42	x	73	x	0,2	1,7
sonstige südamerikanische Länder	32	x	63	x	0,2	2,0
Australien	33	x	78	x	0,2	2,4
Neuseeland und Ozeanien	3	–	5	–86,1	–	1,7
Ohne Angabe	481	x	962	x	2,7	2,0

Anmerkungen Seite 66

Noch: 3.4 Leistung der Beherbergungsstätten nach Reisegebieten und Herkunftsländern

Januar bis Juni 2022

Reisegebiet Herkunftsland (ständiger Wohnsitz)	Ankünfte		Übernachtungen			Mittlere Aufenthalts- dauer ³⁾
	aller Gäste	Verän- derung ¹⁾	aller Gäste	Verän- derung ¹⁾	Anteil ²⁾	
Bergisches Land	202 664	+238,1	606 934	+110,3	100	3,0
Bundesrepublik Deutschland	185 693	+232,4	564 170	+108,6	93,0	3,0
Ausland	16 971	+316,0	42 764	+135,4	7,0	2,5
Europa	14 166	+310,0	36 376	+137,5	85,1	2,6
EU-Länder	12 187	+297,9	31 108	+122,1	72,7	2,6
Belgien	1 216	+317,9	2 246	+245,0	5,3	1,8
Bulgarien	53	+231,3	729	x	1,7	13,8
Dänemark	273	+241,3	431	+115,5	1,0	1,6
Estland	71	x	149	x	0,3	2,1
Finnland	63	+350,0	123	+186,0	0,3	2,0
Frankreich	722	+257,4	1 344	+219,2	3,1	1,9
Griechenland	65	x	221	x	0,5	3,4
Republik Irland	75	x	204	x	0,5	2,7
Italien	591	+396,6	1 308	+301,2	3,1	2,2
Kroatien	50	+138,1	116	+182,9	0,3	2,3
Lettland	73	+284,2	159	+123,9	0,4	2,2
Litauen	82	x	289	x	0,7	3,5
Luxemburg	326	+14,4	2 136	-23,6	5,0	6,6
Malta	-	-	-	-	-	-
Niederlande	3 973	x	7 559	+360,1	17,7	1,9
Österreich	866	+186,8	2 053	+70,0	4,8	2,4
Polen	1 238	+99,0	5 481	+80,4	12,8	4,4
Portugal	70	+233,3	172	x	0,4	2,5
Rumänien	146	+131,7	560	-43,4	1,3	3,8
Schweden	242	x	456	+289,7	1,1	1,9
Slowakische Republik	129	+396,2	766	x	1,8	5,9
Slowenien	81	+72,3	310	-69,8	0,7	3,8
Spanien	381	+262,9	1 006	+110,9	2,4	2,6
Tschechische Republik	368	+484,1	1 192	x	2,8	3,2
Ungarn	85	+129,7	198	-57,3	0,5	2,3
Vereinigtes Königreich	945	x	1 892	x	4,4	2,0
Zypern	3	x	8	x	-	2,7
Island	9	x	27	x	0,1	3,0
Norwegen	110	x	333	x	0,8	3,0
Russland	23	+283,3	193	x	0,5	8,4
Schweiz	1 116	+308,8	2 203	+255,9	5,2	2,0
Türkei	163	x	507	+84,4	1,2	3,1
Ukraine	110	x	262	x	0,6	2,4
sonstige europäische Länder	448	x	1 743	+408,2	4,1	3,9
Afrika	72	+414,3	285	+391,4	0,7	4,0
Republik Südafrika	24	x	79	x	0,2	3,3
sonstige afrikanische Länder	48	+242,9	206	+255,2	0,5	4,3
Asien	371	+422,5	1 467	+123,6	3,4	4,0
Arabische Golfstaaten	25	x	109	x	0,3	4,4
Volksrepublik China und Hongkong	57	+235,3	186	+5,7	0,4	3,3
Indien	40	-2,4	178	+235,8	0,4	4,5
Israel	46	x	94	x	0,2	2,0
Japan	29	+480,0	139	-62,2	0,3	4,8
Südkorea	41	x	179	x	0,4	4,4
Taiwan	1	x	6	x	-	6,0
sonstige asiatische Länder	132	x	576	x	1,3	4,4
Amerika	747	+497,6	1 876	+39,9	4,4	2,5
Kanada	33	+266,7	101	-17,9	0,2	3,1
USA	525	x	1 240	+246,4	2,9	2,4
sonstige nordamerikanische Länder	40	+400,0	72	+323,5	0,2	1,8
Mittelamerika und Karibik	61	+27,1	148	-80,5	0,3	2,4
Brasilien	38	x	143	x	0,3	3,8
sonstige südamerikanische Länder	50	+354,5	172	+102,4	0,4	3,4
Australien	37	x	74	x	0,2	2,0
Neuseeland und Ozeanien	7	+133,3	11	+22,2	-	1,6
Ohne Angabe	1 571	+282,2	2 675	+241,2	6,3	1,7

Anmerkungen Seite 66

Noch: 3.4 Leistung der Beherbergungsstätten nach Reisegebieten und Herkunftsländern

Januar bis Juni 2022

Reisegebiet Herkunftsland (ständiger Wohnsitz)	Ankünfte		Übernachtungen			Mittlere Aufenthalts- dauer ³⁾
	aller Gäste	Verän- derung ¹⁾	aller Gäste	Verän- derung ¹⁾	Anteil ²⁾	
Bonn und Rhein-Sieg-Kreis	516 126	+264,8	1 119 652	+206,5	100	2,2
Bundesrepublik Deutschland	444 018	+244,4	945 917	+188,6	84,5	2,1
Ausland	72 108	+473,9	173 735	+362,6	15,5	2,4
Europa	53 698	+453,5	120 376	+334,7	69,3	2,2
EU-Länder	46 372	+463,6	103 073	+353,5	59,3	2,2
Belgien	5 433	x	10 865	x	6,3	2,0
Bulgarien	377	+47,3	1 183	+23,7	0,7	3,1
Dänemark	849	+434,0	1 834	+447,5	1,1	2,2
Estland	145	+400,0	388	+321,7	0,2	2,7
Finnland	419	x	912	x	0,5	2,2
Frankreich	3 755	x	7 791	+463,3	4,5	2,1
Griechenland	454	x	1 149	+354,2	0,7	2,5
Republik Irland	371	+488,9	786	+495,5	0,5	2,1
Italien	3 306	+272,3	7 884	+381,6	4,5	2,4
Kroatien	298	+217,0	1 490	+230,4	0,9	5,0
Lettland	191	+99,0	490	+186,5	0,3	2,6
Litauen	202	+392,7	628	x	0,4	3,1
Luxemburg	1 175	+441,5	2 031	+487,0	1,2	1,7
Malta	38	+322,2	169	x	0,1	4,4
Niederlande	12 492	x	22 372	x	12,9	1,8
Österreich	3 229	+264,9	7 298	+230,2	4,2	2,3
Polen	2 170	+135,6	7 767	+73,8	4,5	3,6
Portugal	321	+435,0	1 154	+258,4	0,7	3,6
Rumänien	689	+109,4	1 808	+91,9	1,0	2,6
Schweden	770	x	1 549	+453,2	0,9	2,0
Slowakische Republik	410	+256,5	1 698	+24,9	1,0	4,1
Slowenien	317	+213,9	1 213	+116,2	0,7	3,8
Spanien	1 898	+461,5	4 453	+255,1	2,6	2,3
Tschechische Republik	909	+486,5	1 975	x	1,1	2,2
Ungarn	727	+472,4	2 080	+404,9	1,2	2,9
Vereinigtes Königreich	5 386	x	11 988	x	6,9	2,2
Zypern	41	+141,2	118	x	0,1	2,9
Island	98	x	250	x	0,1	2,6
Norwegen	414	x	1 273	x	0,7	3,1
Russland	275	+0,4	1 082	+34,4	0,6	3,9
Schweiz	4 006	+454,1	8 301	+316,1	4,8	2,1
Türkei	587	x	1 626	+388,3	0,9	2,8
Ukraine	663	x	1 768	+402,3	1,0	2,7
sonstige europäische Länder	1 283	+351,8	3 003	+109,9	1,7	2,3
Afrika	1 491	x	4 461	+388,1	2,6	3,0
Republik Südafrika	367	x	628	x	0,4	1,7
sonstige afrikanische Länder	1 124	x	3 833	+348,3	2,2	3,4
Asien	5 428	x	19 770	x	11,4	3,6
Arabische Golfstaaten	1 023	x	4 330	+292,6	2,5	4,2
Volksrepublik China und Hongkong	616	x	2 952	x	1,7	4,8
Indien	622	x	2 268	x	1,3	3,6
Israel	259	x	782	x	0,5	3,0
Japan	868	x	1 949	x	1,1	2,2
Südkorea	322	x	1 044	+493,2	0,6	3,2
Taiwan	55	x	165	x	0,1	3,0
sonstige asiatische Länder	1 663	x	6 280	x	3,6	3,8
Amerika	7 273	x	19 954	x	11,5	2,7
Kanada	766	x	1 727	x	1,0	2,3
USA	5 231	x	13 634	x	7,8	2,6
sonstige nordamerikanische Länder	130	x	327	x	0,2	2,5
Mittelamerika und Karibik	363	x	1 421	x	0,8	3,9
Brasilien	305	x	1 175	x	0,7	3,9
sonstige südamerikanische Länder	478	x	1 670	x	1,0	3,5
Australien	473	x	1 298	x	0,7	2,7
Neuseeland und Ozeanien	82	x	398	x	0,2	4,9
Ohne Angabe	3 663	+147,2	7 478	+103,8	4,3	2,0

Anmerkungen Seite 66

Noch: 3.4 Leistung der Beherbergungsstätten nach Reisegebieten und Herkunftsländern

Januar bis Juni 2022

Reisegebiet Herkunftsland (ständiger Wohnsitz)	Ankünfte		Übernachtungen			Mittlere Aufenthalts- dauer ³⁾
	aller Gäste	Verän- derung ¹⁾	aller Gäste	Verän- derung ¹⁾	Anteil ²⁾	
Köln und Rhein-Erft-Kreis	1 505 565	+399,1	2 893 949	+279,6	100	1,9
Bundesrepublik Deutschland	1 126 458	+354,7	2 176 302	+250,2	75,2	1,9
Ausland	379 107	x	717 647	+409,3	24,8	1,9
Europa	287 731	x	540 581	+495,0	75,3	1,9
EU-Länder	237 509	x	444 494	x	61,9	1,9
Belgien	27 787	x	41 959	x	5,8	1,5
Bulgarien	1 518	+327,6	4 894	+146,5	0,7	3,2
Dänemark	6 331	x	11 937	x	1,7	1,9
Estland	960	x	1 806	x	0,3	1,9
Finnland	1 745	x	3 315	x	0,5	1,9
Frankreich	20 611	x	35 885	x	5,0	1,7
Griechenland	2 403	x	5 136	x	0,7	2,1
Republik Irland	4 405	x	8 506	x	1,2	1,9
Italien	13 755	x	26 349	+463,7	3,7	1,9
Kroatien	1 202	+236,7	3 763	+137,0	0,5	3,1
Lettland	765	x	1 466	x	0,2	1,9
Litauen	1 274	+422,1	2 778	+312,8	0,4	2,2
Luxemburg	8 483	x	12 383	x	1,7	1,5
Malta	304	+433,3	863	x	0,1	2,8
Niederlande	60 094	x	101 392	x	14,1	1,7
Österreich	13 813	+401,2	25 860	+310,7	3,6	1,9
Polen	10 537	+251,2	31 751	+100,1	4,4	3,0
Portugal	2 574	x	5 755	x	0,8	2,2
Rumänien	3 026	+199,9	11 457	+76,8	1,6	3,8
Schweden	4 033	x	7 211	x	1,0	1,8
Slowakische Republik	1 067	+315,2	2 421	+148,3	0,3	2,3
Slowenien	739	+306,0	2 281	+259,2	0,3	3,1
Spanien	14 257	+483,1	29 236	+443,0	4,1	2,1
Tschechische Republik	2 790	+361,2	5 855	+449,2	0,8	2,1
Ungarn	2 597	+405,3	5 879	+312,3	0,8	2,3
Vereinigtes Königreich	30 052	x	53 467	x	7,5	1,8
Zypern	387	x	889	x	0,1	2,3
Island	864	x	1 407	x	0,2	1,6
Norwegen	2 097	x	4 046	x	0,6	1,9
Russland	980	+107,6	2 239	+61,0	0,3	2,3
Schweiz	19 192	x	34 806	x	4,9	1,8
Türkei	10 242	x	20 271	x	2,8	2,0
Ukraine	3 874	x	7 722	+159,0	1,1	2,0
sonstige europäische Länder	12 973	x	25 596	+240,8	3,6	2,0
Afrika	2 574	x	13 848	+70,9	1,9	5,4
Republik Südafrika	531	x	1 277	x	0,2	2,4
sonstige afrikanische Länder	2 043	x	12 571	+57,5	1,8	6,2
Asien	16 302	x	47 317	+375,6	6,6	2,9
Arabische Golfstaaten	3 327	+486,8	10 606	+336,8	1,5	3,2
Volksrepublik China und Hongkong	1 606	+406,6	2 924	+387,3	0,4	1,8
Indien	1 869	x	4 485	x	0,6	2,4
Israel	1 930	x	4 139	x	0,6	2,1
Japan	852	x	2 383	x	0,3	2,8
Südkorea	984	x	2 524	+271,2	0,4	2,6
Taiwan	253	+328,8	508	x	0,1	2,0
sonstige asiatische Länder	5 481	x	19 748	+287,0	2,8	3,6
Amerika	50 738	+243,1	82 628	+230,6	11,5	1,6
Kanada	2 654	+291,4	4 496	+446,3	0,6	1,7
USA	40 854	+194,5	60 464	+205,6	8,4	1,5
sonstige nordamerikanische Länder	247	x	605	x	0,1	2,4
Mittelamerika und Karibik	1 609	x	3 669	+145,1	0,5	2,3
Brasilien	2 497	x	5 387	x	0,8	2,2
sonstige südamerikanische Länder	2 877	x	8 007	+209,9	1,1	2,8
Australien	1 686	x	3 318	x	0,5	2,0
Neuseeland und Ozeanien	403	x	641	x	0,1	1,6
Ohne Angabe	19 673	+402,0	29 314	+329,5	4,1	1,5

Anmerkungen Seite 66

Noch: 3.4 Leistung der Beherbergungsstätten nach Reisegebieten und Herkunftsländern

Januar bis Juni 2022

Reisegebiet Herkunftsland (ständiger Wohnsitz)	Ankünfte		Übernachtungen			Mittlere Aufenthalts- dauer ³⁾
	aller Gäste	Verän- derung ¹⁾	aller Gäste	Verän- derung ¹⁾	Anteil ²⁾	
Düsseldorf und Kreis Mettmann	1 163 812	+336,9	2 021 471	+296,6	100	1,7
Bundesrepublik Deutschland	863 579	+288,8	1 467 051	+246,1	72,6	1,7
Ausland	300 233	x	554 420	x	27,4	1,8
Europa	234 448	x	420 539	x	75,9	1,8
EU-Länder	194 839	x	346 283	x	62,5	1,8
Belgien	14 070	x	22 166	x	4,0	1,6
Bulgarien	866	x	1 698	+357,7	0,3	2,0
Dänemark	3 571	x	6 302	x	1,1	1,8
Estland	595	+387,7	1 088	x	0,2	1,8
Finnland	2 249	x	4 259	x	0,8	1,9
Frankreich	16 967	x	29 177	x	5,3	1,7
Griechenland	2 730	+306,3	6 444	+265,7	1,2	2,4
Republik Irland	2 707	x	4 994	x	0,9	1,8
Italien	14 710	x	31 539	x	5,7	2,1
Kroatien	1 007	+76,0	2 128	+52,2	0,4	2,1
Lettland	616	+388,9	1 200	+123,5	0,2	1,9
Litauen	699	+194,9	1 406	+141,2	0,3	2,0
Luxemburg	3 876	x	5 938	x	1,1	1,5
Malta	183	+103,3	473	+171,8	0,1	2,6
Niederlande	53 797	x	79 067	x	14,3	1,5
Österreich	12 064	+323,7	20 857	+301,2	3,8	1,7
Polen	8 408	+241,8	19 955	+184,2	3,6	2,4
Portugal	3 309	x	6 602	x	1,2	2,0
Rumänien	3 040	+290,2	11 760	+345,1	2,1	3,9
Schweden	4 252	x	7 516	x	1,4	1,8
Slowakische Republik	1 101	+291,8	1 955	+96,5	0,4	1,8
Slowenien	734	+220,5	1 148	+131,0	0,2	1,6
Spanien	15 908	x	31 621	x	5,7	2,0
Tschechische Republik	3 252	+441,1	5 500	+379,5	1,0	1,7
Ungarn	1 557	+207,1	2 695	+201,8	0,5	1,7
Vereinigtes Königreich	22 222	x	38 094	x	6,9	1,7
Zypern	349	+491,5	701	+335,4	0,1	2,0
Island	277	x	542	x	0,1	2,0
Norwegen	2 153	x	3 612	x	0,7	1,7
Russland	1 848	+119,2	4 577	+75,4	0,8	2,5
Schweiz	13 845	+456,5	23 181	+413,6	4,2	1,7
Türkei	7 645	x	15 426	x	2,8	2,0
Ukraine	5 489	x	12 156	x	2,2	2,2
sonstige europäische Länder	8 352	+320,1	14 762	+415,1	2,7	1,8
Afrika	2 948	x	6 705	x	1,2	2,3
Republik Südafrika	454	+393,5	986	x	0,2	2,2
sonstige afrikanische Länder	2 494	x	5 719	x	1,0	2,3
Asien	30 865	+398,2	65 442	+428,0	11,8	2,1
Arabische Golfstaaten	10 618	+451,3	18 385	+372,5	3,3	1,7
Volksrepublik China und Hongkong	5 372	+410,6	9 403	x	1,7	1,8
Indien	3 153	+99,8	6 649	+164,5	1,2	2,1
Israel	1 471	x	3 606	x	0,7	2,5
Japan	4 091	x	12 868	x	2,3	3,1
Südkorea	1 139	+122,9	3 329	+199,4	0,6	2,9
Taiwan	645	x	1 238	x	0,2	1,9
sonstige asiatische Länder	4 376	x	9 964	x	1,8	2,3
Amerika	24 234	x	46 867	x	8,5	1,9
Kanada	1 577	x	3 199	x	0,6	2,0
USA	17 564	x	32 644	x	5,9	1,9
sonstige nordamerikanische Länder	482	x	1 052	x	0,2	2,2
Mittelamerika und Karibik	1 095	+243,3	2 347	+471,0	0,4	2,1
Brasilien	1 444	x	3 209	x	0,6	2,2
sonstige südamerikanische Länder	2 072	x	4 416	x	0,8	2,1
Australien	1 490	x	3 056	x	0,6	2,1
Neuseeland und Ozeanien	256	x	501	x	0,1	2,0
Ohne Angabe	5 992	+377,1	11 310	+456,0	2,0	1,9

Anmerkungen Seite 66

Noch: 3.4 Leistung der Beherbergungsstätten nach Reisegebieten und Herkunftsländern

Januar bis Juni 2022

Reisegebiet Herkunftsland (ständiger Wohnsitz)	Ankünfte		Übernachtungen			Mittlere Aufenthalts- dauer ³⁾
	aller Gäste	Verän- derung ¹⁾	aller Gäste	Verän- derung ¹⁾	Anteil ²⁾	
Ruhrgebiet	1 253 804	+235,2	2 671 827	+133,1	100	2,1
Bundesrepublik Deutschland	1 080 390	+222,1	2 316 373	+122,4	86,7	2,1
Ausland	173 414	+349,1	355 454	+239,4	13,3	2,0
Europa	146 827	+333,4	298 410	+220,1	84,0	2,0
EU-Länder	122 050	+324,3	246 424	+201,1	69,3	2,0
Belgien	9 598	+422,5	15 119	+210,6	4,3	1,6
Bulgarien	1 363	+76,3	2 275	+68,4	0,6	1,7
Dänemark	3 386	x	5 839	x	1,6	1,7
Estland	298	+161,4	515	+100,4	0,1	1,7
Finnland	1 148	+5,9	2 777	+56,5	0,8	2,4
Frankreich	9 208	+311,3	15 046	+275,6	4,2	1,6
Griechenland	949	+290,5	2 257	+234,9	0,6	2,4
Republik Irland	874	+453,2	1 606	+342,4	0,5	1,8
Italien	5 797	+296,8	15 807	+277,8	4,4	2,7
Kroatien	969	+111,6	4 701	+74,4	1,3	4,9
Lettland	478	+425,3	1 004	+382,7	0,3	2,1
Litauen	1 105	+147,8	2 339	+47,9	0,7	2,1
Luxemburg	1 967	x	3 233	x	0,9	1,6
Malta	127	+388,5	178	+256,0	0,1	1,4
Niederlande	37 379	x	59 778	x	16,8	1,6
Österreich	9 484	+211,2	20 496	+121,7	5,8	2,2
Polen	9 670	+117,4	28 053	+66,0	7,9	2,9
Portugal	1 606	+365,5	6 012	x	1,7	3,7
Rumänien	3 824	+87,1	10 008	+19,7	2,8	2,6
Schweden	2 858	x	5 009	x	1,4	1,8
Slowakische Republik	846	+136,3	2 616	+92,9	0,7	3,1
Slowenien	610	+20,1	2 248	-4,5	0,6	3,7
Spanien	4 325	+232,9	10 932	+174,8	3,1	2,5
Tschechische Republik	2 381	+272,6	5 580	+153,9	1,6	2,3
Ungarn	1 312	+158,8	3 590	+127,6	1,0	2,7
Vereinigtes Königreich	10 310	x	18 872	x	5,3	1,8
Zypern	178	x	534	x	0,2	3,0
Island	116	x	223	+320,8	0,1	1,9
Norwegen	1 410	x	2 579	x	0,7	1,8
Russland	812	+126,2	2 075	+95,2	0,6	2,6
Schweiz	8 516	+429,6	15 743	+360,2	4,4	1,8
Türkei	3 934	x	11 449	x	3,2	2,9
Ukraine	3 304	+340,5	6 021	+361,4	1,7	1,8
sonstige europäische Länder	6 685	+274,7	13 896	+225,7	3,9	2,1
Afrika	1 259	x	3 418	+443,4	1,0	2,7
Republik Südafrika	258	x	780	x	0,2	3,0
sonstige afrikanische Länder	1 001	+453,0	2 638	+336,8	0,7	2,6
Asien	5 702	x	14 547	+453,3	4,1	2,6
Arabische Golfstaaten	788	+458,9	1 645	+439,3	0,5	2,1
Volksrepublik China und Hongkong	729	x	1 534	+490,0	0,4	2,1
Indien	914	x	2 444	x	0,7	2,7
Israel	505	+307,3	1 177	+250,3	0,3	2,3
Japan	307	x	1 408	x	0,4	4,6
Südkorea	278	x	746	+166,4	0,2	2,7
Taiwan	98	x	261	+272,9	0,1	2,7
sonstige asiatische Länder	2 083	x	5 332	+386,1	1,5	2,6
Amerika	8 291	x	19 325	x	5,4	2,3
Kanada	717	x	1 648	+291,4	0,5	2,3
USA	6 062	x	13 743	x	3,9	2,3
sonstige nordamerikanische Länder	116	x	297	x	0,1	2,6
Mittelamerika und Karibik	375	x	937	+222,0	0,3	2,5
Brasilien	520	x	1 467	x	0,4	2,8
sonstige südamerikanische Länder	501	x	1 233	x	0,3	2,5
Australien	561	x	1 405	x	0,4	2,5
Neuseeland und Ozeanien	125	x	390	x	0,1	3,1
Ohne Angabe	10 649	+286,1	17 959	+237,3	5,1	1,7

Anmerkungen Seite 66

Noch: 3.4 Leistung der Beherbergungsstätten nach Reisegebieten und Herkunftsländern

Januar bis Juni 2022

Reisegebiet Herkunftsland (ständiger Wohnsitz)	Ankünfte		Übernachtungen			Mittlere Aufenthalts- dauer ³⁾
	aller Gäste	Verän- derung ¹⁾	aller Gäste	Verän- derung ¹⁾	Anteil ²⁾	
Bergisches Städtedreieck	133 896	+221,7	334 334	+150,3	100	2,5
Bundesrepublik Deutschland	116 983	+201,6	295 713	+133,1	88,4	2,5
Ausland	16 913	+495,5	38 621	+478,4	11,6	2,3
Europa	15 177	+488,0	33 130	+461,5	85,8	2,2
EU-Länder	13 106	x	28 569	+489,1	74,0	2,2
Belgien	870	x	1 497	+366,4	3,9	1,7
Bulgarien	314	+368,7	547	+64,8	1,4	1,7
Dänemark	488	+335,7	812	+251,5	2,1	1,7
Estland	30	+172,7	49	+345,5	0,1	1,6
Finnland	104	+477,8	190	+413,5	0,5	1,8
Frankreich	1 175	x	2 011	x	5,2	1,7
Griechenland	162	x	411	x	1,1	2,5
Republik Irland	79	+243,5	213	+104,8	0,6	2,7
Italien	819	+328,8	1 553	+283,5	4,0	1,9
Kroatien	57	+280,0	101	+225,8	0,3	1,8
Lettland	38	+322,2	62	x	0,2	1,6
Litauen	134	x	202	x	0,5	1,5
Luxemburg	139	x	206	x	0,5	1,5
Malta	5	x	11	x	–	2,2
Niederlande	3 168	x	5 198	x	13,5	1,6
Österreich	911	+384,6	1 786	+352,2	4,6	2,0
Polen	1 787	+485,9	7 413	x	19,2	4,1
Portugal	113	+276,7	232	+404,3	0,6	2,1
Rumänien	328	+218,4	856	+275,4	2,2	2,6
Schweden	380	x	618	x	1,6	1,6
Slowakische Republik	117	+254,5	305	+235,2	0,8	2,6
Slowenien	50	x	208	+383,7	0,5	4,2
Spanien	521	x	1 178	x	3,1	2,3
Tschechische Republik	302	x	630	x	1,6	2,1
Ungarn	256	+468,9	451	+104,1	1,2	1,8
Vereinigtes Königreich	743	x	1 805	x	4,7	2,4
Zypern	16	x	24	x	0,1	1,5
Island	9	+125,0	43	x	0,1	4,8
Norwegen	125	x	258	x	0,7	2,1
Russland	58	+262,5	179	+496,7	0,5	3,1
Schweiz	812	+336,6	1 587	+332,4	4,1	2,0
Türkei	364	x	758	x	2,0	2,1
Ukraine	329	x	1 080	x	2,8	3,3
sonstige europäische Länder	374	+63,3	656	+34,7	1,7	1,8
Afrika	140	x	377	x	1,0	2,7
Republik Südafrika	9	x	21	x	0,1	2,3
sonstige afrikanische Länder	131	x	356	x	0,9	2,7
Asien	472	x	1 542	x	4,0	3,3
Arabische Golfstaaten	71	x	253	x	0,7	3,6
Volksrepublik China und Hongkong	49	x	109	x	0,3	2,2
Indien	90	x	489	+348,6	1,3	5,4
Israel	49	x	133	x	0,3	2,7
Japan	30	x	72	x	0,2	2,4
Südkorea	41	x	102	x	0,3	2,5
Taiwan	6	x	24	x	0,1	4,0
sonstige asiatische Länder	136	x	360	x	0,9	2,6
Amerika	847	x	3 070	x	7,9	3,6
Kanada	68	x	365	x	0,9	5,4
USA	625	x	1 988	x	5,1	3,2
sonstige nordamerikanische Länder	5	–	49	x	0,1	9,8
Mittelamerika und Karibik	53	x	251	x	0,6	4,7
Brasilien	46	x	268	x	0,7	5,8
sonstige südamerikanische Länder	50	x	149	x	0,4	3,0
Australien	37	x	117	x	0,3	3,2
Neuseeland und Ozeanien	8	x	27	x	0,1	3,4
Ohne Angabe	232	+52,6	358	–12,9	0,9	1,5

Anmerkungen Seite 66

Noch: 3.4 Leistung der Beherbergungsstätten nach Reisegebieten und Herkunftsländern

Januar bis Juni 2022

Reisegebiet Herkunftsland (ständiger Wohnsitz)	Ankünfte		Übernachtungen			Mittlere Aufenthalts- dauer ³⁾
	aller Gäste	Verän- derung ¹⁾	aller Gäste	Verän- derung ¹⁾	Anteil ²⁾	
Nordrhein-Westfalen	8 592 287	+263,1	20 535 792	+156,9	100	2,4
Bundesrepublik Deutschland	7 106 269	+235,7	17 313 918	+138,2	84,3	2,4
Ausland	1 486 018	+494,8	3 221 874	+345,0	15,7	2,2
Europa	1 217 425	x	2 654 423	+356,1	82,4	2,2
EU-Länder	1 055 310	x	2 323 684	+359,6	72,1	2,2
Belgien	106 170	x	199 228	x	6,2	1,9
Bulgarien	6 709	+151,5	19 606	+126,4	0,6	2,9
Dänemark	26 619	x	55 573	+464,4	1,7	2,1
Estland	2 679	+455,8	5 599	+371,3	0,2	2,1
Finnland	7 589	+363,6	14 954	+363,1	0,5	2,0
Frankreich	72 282	+487,8	127 684	+450,1	4,0	1,8
Griechenland	8 274	+373,3	21 859	+304,1	0,7	2,6
Republik Irland	10 237	x	19 753	x	0,6	1,9
Italien	50 821	+411,1	113 065	+364,5	3,5	2,2
Kroatien	5 042	+112,7	21 744	+97,6	0,7	4,3
Lettland	3 012	+351,6	7 018	+295,2	0,2	2,3
Litauen	7 267	+272,3	22 241	+101,2	0,7	3,1
Luxemburg	19 861	x	32 930	+391,0	1,0	1,7
Malta	781	+300,5	1 969	+348,5	0,1	2,5
Niederlande	398 751	x	866 404	x	26,9	2,2
Österreich	56 231	+246,2	115 910	+172,8	3,6	2,1
Polen	55 619	+147,3	196 936	+72,5	6,1	3,5
Portugal	10 041	+321,5	24 906	+371,5	0,8	2,5
Rumänien	16 996	+102,4	60 164	+34,9	1,9	3,5
Schweden	18 425	x	31 589	x	1,0	1,7
Slowakische Republik	5 595	+181,3	21 755	+91,8	0,7	3,9
Slowenien	4 055	+125,7	15 864	+41,0	0,5	3,9
Spanien	46 317	+428,0	98 557	+328,6	3,1	2,1
Tschechische Republik	15 428	+295,1	36 551	+169,0	1,1	2,4
Ungarn	8 989	+217,6	22 187	+54,9	0,7	2,5
Vereinigtes Königreich	90 330	x	166 532	x	5,2	1,8
Zypern	1 190	x	3 106	+372,0	0,1	2,6
Island	1 646	x	3 280	x	0,1	2,0
Norwegen	8 824	x	16 396	x	0,5	1,9
Russland	4 958	+102,9	14 314	+72,5	0,4	2,9
Schweiz	63 918	+442,6	118 468	+370,9	3,7	1,9
Türkei	27 332	x	62 415	x	1,9	2,3
Ukraine	17 420	x	37 147	+373,0	1,2	2,1
sonstige europäische Länder	38 017	+350,4	78 719	+209,7	2,4	2,1
Afrika	10 264	x	35 752	+173,7	1,1	3,5
Republik Südafrika	2 050	x	5 189	x	0,2	2,5
sonstige afrikanische Länder	8 214	x	30 563	+146,6	0,9	3,7
Asien	69 920	x	182 158	+376,8	5,7	2,6
Arabische Golfstaaten	19 295	x	46 067	+351,9	1,4	2,4
Volksrepublik China und Hongkong	9 282	+454,8	19 993	+467,8	0,6	2,2
Indien	7 714	+318,3	19 792	+385,0	0,6	2,6
Israel	5 191	x	11 993	x	0,4	2,3
Japan	7 054	x	20 730	x	0,6	2,9
Südkorea	3 670	+463,7	10 417	+277,0	0,3	2,8
Taiwan	1 244	x	2 610	x	0,1	2,1
sonstige asiatische Länder	16 470	x	50 556	+280,0	1,6	3,1
Amerika	108 857	+394,6	211 546	+354,1	6,6	1,9
Kanada	7 246	x	15 090	+476,2	0,5	2,1
USA	82 930	+325,2	150 030	+330,3	4,7	1,8
sonstige nordamerikanische Länder	1 104	x	2 664	x	0,1	2,4
Mittelamerika und Karibik	4 388	x	10 962	+192,0	0,3	2,5
Brasilien	5 937	x	14 698	x	0,5	2,5
sonstige südamerikanische Länder	7 252	x	18 102	+361,6	0,6	2,5
Australien	5 273	x	11 433	x	0,4	2,2
Neuseeland und Ozeanien	1 067	x	2 363	x	0,1	2,2
Ohne Angabe	73 212	+278,1	124 199	+189,4	3,9	1,7

Anmerkungen Seite 66

4.1 Leistung der Campingplätze nach Herkunftsländern

Juni 2022

Herkunftsland (ständiger Wohnsitz)	Ankünfte		Übernachtungen			Mittlere Aufenthaltsdauer ³⁾
	aller Gäste	Veränderung ¹⁾	aller Gäste	Veränderung ¹⁾	Anteil ²⁾	
Nordrhein-Westfalen	130 202	+23,0	344 424	+22,0	100	2,6
Bundesrepublik Deutschland	116 585	+14,8	314 711	+15,2	91,4	2,7
Ausland	13 617	+218,5	29 713	+224,4	8,6	2,2
Europa	13 529	+216,9	29 583	+223,2	99,6	2,2
EU-Länder	12 650	+225,1	27 958	+230,6	94,1	2,2
Belgien	1 253	+194,8	2 433	+177,4	8,2	1,9
Bulgarien	4	-97,6	60	-73,7	0,2	15,0
Dänemark	266	+411,5	614	+496,1	2,1	2,3
Estland	5	x	5	x	-	1,0
Finnland	69	x	104	x	0,4	1,5
Frankreich	347	+308,2	699	+288,3	2,4	2,0
Griechenland	-	-	-	-	-	-
Republik Irland	39	x	76	+4,1	0,3	1,9
Italien	82	+241,7	140	+204,3	0,5	1,7
Kroatien	-	-	-	-	-	-
Lettland	-	-	-	-	-	-
Litauen	4	x	4	x	-	1,0
Luxemburg	45	+200,0	78	+90,2	0,3	1,7
Malta	-	-	-	-	-	-
Niederlande	9 446	+215,4	21 818	+227,5	73,4	2,3
Österreich	141	+340,6	278	+302,9	0,9	2,0
Polen	59	+436,4	126	+404,0	0,4	2,1
Portugal	17	x	25	x	0,1	1,5
Rumänien	5	-	5	-66,7	-	1,0
Schweden	253	x	364	x	1,2	1,4
Slowakische Republik	2	-	2	-	-	1,0
Slowenien	11	+450,0	17	x	0,1	1,5
Spanien	42	+147,1	95	+196,9	0,3	2,3
Tschechische Republik	25	+212,5	33	+94,1	0,1	1,3
Ungarn	3	-	4	-20,0	-	1,3
Vereinigtes Königreich	529	x	965	x	3,2	1,8
Zypern	3	-	13	+85,7	-	4,3
Island	2	x	7	x	-	3,5
Norwegen	171	x	264	x	0,9	1,5
Russland	1	x	4	x	-	4,0
Schweiz	473	+281,5	936	+231,9	3,2	2,0
Türkei	13	x	27	x	0,1	2,1
Ukraine	8	+33,3	10	+42,9	-	1,3
sonstige europäische Länder	211	-9,1	377	-3,1	1,3	1,8
Afrika	3	x	3	x	-	1,0
Republik Südafrika	3	x	3	x	-	1,0
sonstige afrikanische Länder	-	-	-	-	-	-
Asien	20	x	25	x	0,1	1,3
Arabische Golfstaaten	4	x	4	x	-	1,0
Volksrepublik China und Hongkong	-	-	-	-	-	-
Indien	-	-	-	-	-	-
Israel	-	-	-	-	-	-
Japan	-	-	-	-	-	-
Südkorea	6	x	11	x	-	1,8
Taiwan	-	-	-	-	-	-
sonstige asiatische Länder	10	x	10	x	-	1,0
Amerika	33	x	46	x	0,2	1,4
Kanada	8	x	8	x	-	1,0
USA	17	x	28	x	0,1	1,6
sonstige nordamerikanische Länder	-	-	-	-	-	-
Mittelamerika und Karibik	7	x	9	x	-	1,3
Brasilien	1	x	1	x	-	1,0
sonstige südamerikanische Länder	-	-	-	-	-	-
Australien	15	x	24	x	0,1	1,6
Neuseeland und Ozeanien	3	x	14	x	-	4,7
Ohne Angabe	14	x	18	x	0,1	1,3

1) Veränderung gegenüber dem Vorjahreszeitraum in % – 2) Bei Übernachtungen von Gästen aus der Bundesrepublik Deutschland und dem Ausland: Anteil an allen Übernachtungen im Bundesgebiet; sonst: Anteil an allen Übernachtungen am Ausland zusammen. – 3) mittlere Aufenthaltsdauer in Tagen = Übernachtungen / Ankünfte

4.2 Leistung der Campingplätze nach Herkunftsländern

Januar bis Juni 2022

Herkunftsland (ständiger Wohnsitz)	Ankünfte		Übernachtungen			Mittlere Aufenthaltsdauer ³⁾
	aller Gäste	Veränderung ¹⁾	aller Gäste	Veränderung ¹⁾	Anteil ²⁾	
Nordrhein-Westfalen	381 265	+170,0	975 937	+149,3	100	2,6
Bundesrepublik Deutschland	342 324	+150,6	891 212	+133,6	91,3	2,6
Ausland	38 941	x	84 725	x	8,7	2,2
Europa	38 752	x	84 395	x	99,6	2,2
EU-Länder	36 039	x	79 179	x	93,5	2,2
Belgien	4 573	x	8 905	x	10,5	1,9
Bulgarien	10	-94,0	78	-65,8	0,1	7,8
Dänemark	782	x	2 507	x	3,0	3,2
Estland	5	x	5	x	-	1,0
Finnland	171	x	239	x	0,3	1,4
Frankreich	706	x	1 278	x	1,5	1,8
Griechenland	2	x	2	x	-	1,0
Republik Irland	96	x	202	+75,7	0,2	2,1
Italien	176	x	297	x	0,4	1,7
Kroatien	1	x	1	x	-	1,0
Lettland	2	x	2	x	-	1,0
Litauen	4	x	4	x	-	1,0
Luxemburg	175	x	354	x	0,4	2,0
Malta	-	-	-	-	-	-
Niederlande	26 490	x	60 265	x	71,1	2,3
Österreich	362	x	919	x	1,1	2,5
Polen	115	x	267	x	0,3	2,3
Portugal	32	x	63	x	0,1	2,0
Rumänien	19	+280,0	27	+80,0	-	1,4
Schweden	1 016	x	1 375	x	1,6	1,4
Slowakische Republik	8	+300,0	23	x	-	2,9
Slowenien	25	+400,0	31	+82,4	-	1,2
Spanien	149	x	284	x	0,3	1,9
Tschechische Republik	78	x	111	x	0,1	1,4
Ungarn	5	+66,7	6	+20,0	-	1,2
Vereinigtes Königreich	1 034	x	1 921	x	2,3	1,9
Zypern	3	-62,5	13	-40,9	-	4,3
Island	4	x	11	x	-	2,8
Norwegen	435	x	589	x	0,7	1,4
Russland	1	x	4	x	-	4,0
Schweiz	1 131	x	2 431	x	2,9	2,1
Türkei	20	x	60	x	0,1	3,0
Ukraine	10	+66,7	22	+214,3	-	2,2
sonstige europäische Länder	1 112	+359,5	2 099	+426,1	2,5	1,9
Afrika	24	x	50	x	0,1	2,1
Republik Südafrika	21	x	42	x	-	2,0
sonstige afrikanische Länder	3	x	8	x	-	2,7
Asien	21	x	27	x	-	1,3
Arabische Golfstaaten	4	x	4	x	-	1,0
Volksrepublik China und Hongkong	-	-	-	-	-	-
Indien	-	-	-	-	-	-
Israel	-	-	-	-	-	-
Japan	-	-	-	-	-	-
Südkorea	6	x	11	x	-	1,8
Taiwan	-	-	-	-	-	-
sonstige asiatische Länder	11	x	12	x	-	1,1
Amerika	75	x	109	x	0,1	1,5
Kanada	20	x	36	x	-	1,8
USA	29	x	43	x	0,1	1,5
sonstige nordamerikanische Länder	-	-	-	-	-	-
Mittelamerika und Karibik	11	x	15	x	-	1,4
Brasilien	11	x	11	x	-	1,0
sonstige südamerikanische Länder	4	+300,0	4	+100,0	-	1,0
Australien	20	x	30	x	-	1,5
Neuseeland und Ozeanien	9	x	22	x	-	2,4
Ohne Angabe	40	x	92	x	0,1	2,3

Anmerkungen Seite 79

Reisegebiete in Nordrhein-Westfalen



Grafik: IT.NRW

Reisegebiete in Nordrhein-Westfalen

Amtliche Schlüssel-Nummer	Verwaltungsbezirk	Amtliche Schlüssel-Nummer	Verwaltungsbezirk
Eifel und Region Aachen		Bergisches Land	
334 000	Städteregion Aachen	316 000	Leverkusen, krfr. Stadt
358 000	Kreis Düren	374 000	Oberbergischer Kreis
366 000	Kreis Euskirchen	378 000	Rhein.-Berg. Kreis
Niederrhein		Bergisches Städtedreieck	
112 000	Duisburg, krfr. Stadt	120 000	Remscheid, krfr. Stadt
114 000	Krefeld, krfr. Stadt	122 000	Solingen, krfr. Stadt
116 000	Mönchengladbach, krfr. Stadt	124 000	Wuppertal, krfr. Stadt
154 000	Kreis Kleve		
162 000	Rhein-Kreis Neuss		
166 000	Kreis Viersen		
170 000	Kreis Wesel		
370 000	Kreis Heinsberg		
Münsterland		Bonn und Rhein-Sieg-Kreis	
515 000	Münster, krfr. Stadt	314 000	Bonn, krfr. Stadt
554 000	Kreis Borken	382 000	Rhein-Sieg-Kreis
558 000	Kreis Coesfeld		
566 000	Kreis Steinfurt		
570 000	Kreis Warendorf		
Teutoburger Wald		Köln und Rhein-Erft-Kreis	
711 000	Bielefeld, krfr. Stadt	315 000	Köln, krfr. Stadt
754 000	Kreis Gütersloh	362 000	Rhein-Erft-Kreis
758 000	Kreis Herford		
762 000	Kreis Höxter		
766 000	Kreis Lippe		
770 000	Kreis Minden-Lübbecke		
774 000	Kreis Paderborn		
Sauerland		Düsseldorf und Kreis Mettmann	
958 000	Hochsauerland Kreis	111 000	Düsseldorf, krfr. Stadt
962 000	Märkischer Kreis	158 000	Kreis Mettmann
966 000	Kreis Olpe		
974 000	Kreis Soest		
Siegerland-Wittgenstein		Ruhrgebiet	
970 000	Kreis Siegen-Wittgenstein	113 000	Essen, krfr. Stadt
		117 000	Mülheim an der Ruhr, krfr. Stadt
		119 000	Oberhausen, krfr. Stadt
		512 000	Bottrop, krfr. Stadt
		513 000	Gelsenkirchen, krfr. Stadt
		562 000	Kreis Recklinghausen
		911 000	Bochum, krfr. Stadt
		913 000	Dortmund, krfr. Stadt
		914 000	Hagen, krfr. Stadt
		915 000	Hamm, krfr. Stadt
		916 000	Herne, krfr. Stadt
		954 000	Ennepe-Ruhr-Kreis
		978 000	Kreis Unna

Kur- und Erholungsorte in Nordrhein-Westfalen

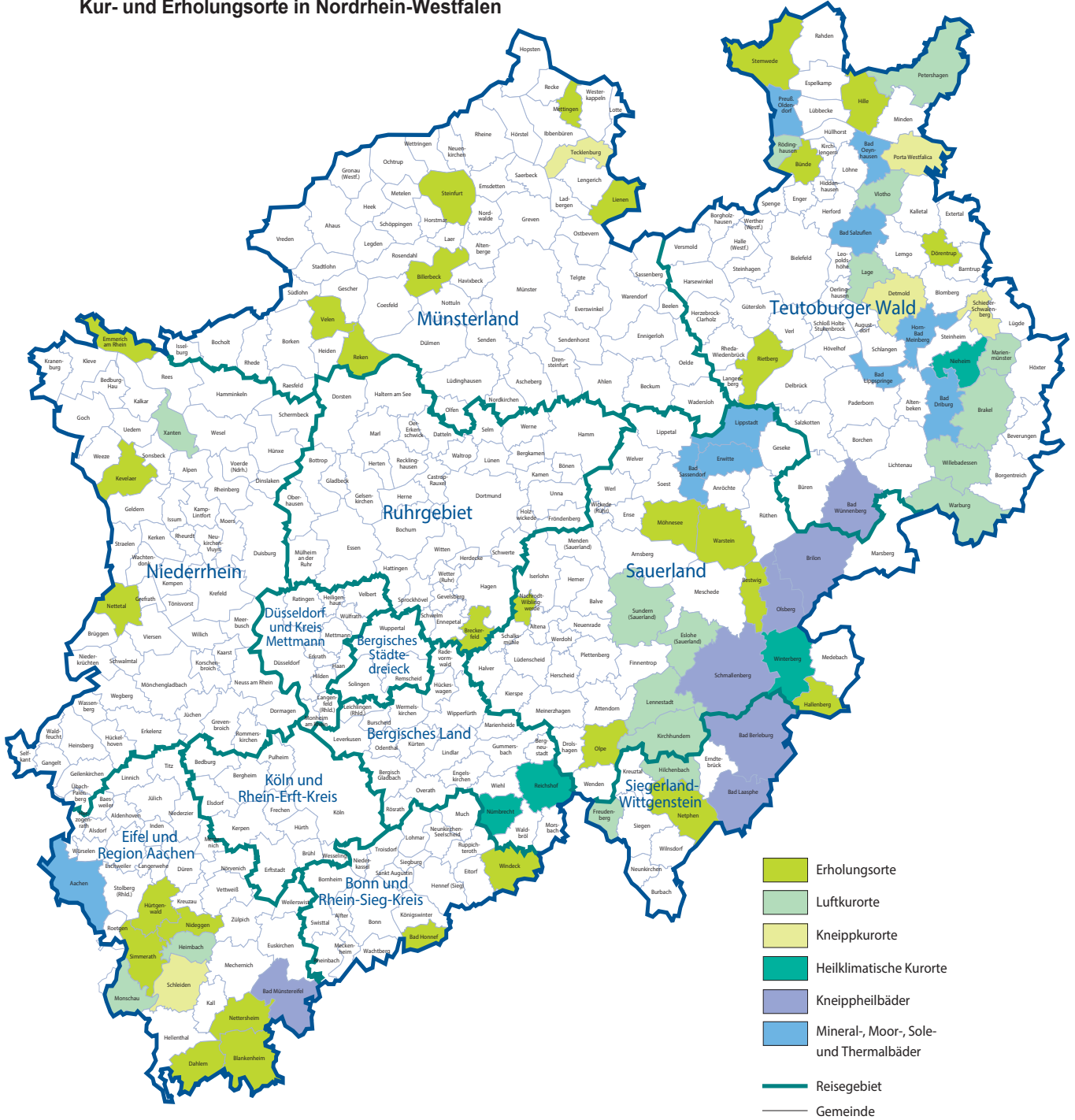

Grafik: IT.NRW

Veröffentlichungen aus den Bereichen Handel und Verkehr

Entwicklung von Umsatz und Beschäftigung in nordrhein-westfälischen Unternehmen des Einzelhandels, des Kraftfahrzeughandels, des Großhandels und des Gastgewerbes

Inhalt: Jedes der drei monatlich erscheinenden Hefte enthält die vorläufigen Ergebnisse der Umsatzentwicklung und der Entwicklung der Beschäftigtenzahlen als Messzahlen auf der Basis des Jahres 2015 und als prozentuale Abweichung zum Vormonat und zum Vorjahresmonat. Die Ergebnisse werden in einigen Eckzahlen für die wichtigsten Wirtschaftszweige dargestellt.

Einzelhandel: Artikel-Nr. G11
Gastgewerbe: Artikel-Nr. G43
Großhandel: Artikel-Nr. G12
Kraftfahrzeughandel (inkl. Instandhaltung und Reparatur): Artikel-Nr. G15

Fachliche Auskünfte zu diesen Veröffentlichungen erteilen Ihnen gerne Matthias Baer und Yu-Ri Löschner unter Telefon-Nr. 0211 9449-3787 bzw. 0211 9449-3786.

Gäste und Übernachtungen im Reiseverkehr Nordrhein-Westfalens

Inhalt: Das Heft enthält vorläufige Ergebnisse von Ankünften, Übernachtungen und Aufenthaltsdauer der Gäste in nordrhein-westfälischen Beherbergungsstätten sowie die Zahl der Beherbergungsstätten, Gästebetten und die prozentuale Kapazitätsauslastung gegliedert nach Bade-, Kur-, Erholungsorten und sonstigen Gemeinden, nach Betriebsarten, Regionaleinheiten, Reisegebieten und nach Herkunftsländern. Dargestellt wird die Anzahl, die prozentuale Veränderung gegenüber dem Vorjahresmonat sowie die durchschnittliche Aufenthaltsdauer in Tagen.

Artikel-Nr. G41

Fachliche Auskünfte zu diesen Veröffentlichungen erteilen Ihnen gerne Markus Sesterhenn und Michael Schumann unter Telefon-Nr. 0211 9449-3816 bzw. 0211 9449-3818.

Straßenverkehrsunfälle in Nordrhein-Westfalen

Inhalt: Der Monatsbericht enthält Ergebnisse von Straßenverkehrsunfällen und dabei Verunglückten in Nordrhein-Westfalen nach Unfallkategorien, nach Straßen-, Unfallarten, Unfalltypen, nach Tagesdatum, Ortslage, Art der Verkehrsbeteiligung, Unfallursachen und nach Fehlverhalten der Fahrzeugführer sowie die Anzahl der Verunglückten nach der Schwere der Verletzung, Altersgruppen und Geschlecht. Dargestellt werden die monatlichen und die kumulierten Zahlen, die Vorjahresergebnisse und die prozentuale Veränderung gegenüber den Vorjahreszeiträumen. Auf Gemeindeebene sind Ergebnisse nach Ortslage und Unfallkategorien enthalten.

Artikel-Nr. H12

Straßenverkehrsunfälle in Nordrhein-Westfalen

Inhalt: Der Bericht enthält Ergebnisse von Straßenverkehrsunfällen und dabei Verunglückten in Nordrhein-Westfalen nach Unfallkategorien, nach Straßen-, Unfallarten, Unfalltypen, nach Tagesdatum, Ortslage, Art der Verkehrsbeteiligung, Unfallursachen und nach Fehlverhalten der Fahrzeugführer sowie die Anzahl der Verunglückten nach der Schwere der Verletzung, Altersgruppen und Geschlecht. Dargestellt werden die Jahreswerte, die Vorjahresergebnisse und die prozentuale Veränderung gegenüber den Vorjahreszeiträumen. Auf Gemeindeebene sind Ergebnisse nach Ortslage und Unfallkategorien enthalten. Zahlreiche Grafiken und eine Farbkarte runden den Bericht ab.

Artikel-Nr. H13

Fachliche Auskünfte zu diesen Veröffentlichungen erteilen Ihnen gerne Petra Focks und Thilo Wegner unter Telefon-Nr. 0211 9449-3820 bzw. 0211 9449-3821.

Binnenschifffahrt in Nordrhein-Westfalen

Inhalt: Der Monatsbericht enthält die Entwicklung des Güterverkehrs auf den nordrhein-westfälischen Binnenwasserstraßen nach Verkehrsbeziehungen und Güterabteilungen. Dargestellt werden die monatlichen Gütermengen in Tonnen bzw. der Containerumschlag für Nordrhein-Westfalen, die Mengen des Vormonats und des Vorjahresmonats sowie die kumulierten Jahreshütermengen im Vergleich zum Vorjahreszeitraum mit der prozentualen Veränderung.

Artikel-Nr. H21

Fachliche Auskünfte zu dieser Veröffentlichung erteilt Ihnen gerne Sabine Schmidt unter Telefon-Nr. 0211 9449-3826.