



und Erden. . .	2	x	.	.	1200	Tabakerzeugnisse (ohne Abfälle)	5	x
rdgas-	-	-	-	-	1299	Veredlung von Erzeugnissen dieser Güter- abteilung	-	-
ergbau	2	x	.	.	13	Textilien	237	x
und Erden. . .	92	x	4 232 700	32	1310	Textile Spinnstoffe und Garne.	10	17 099 206
.	22	x	196 962	7	1320	Gewebe.	43	69 407 753
.	157	x	4 410 627	31	1330	Textilveredlung.	48	x
.	10	x	79 693	5	1391	Gewirke und Gestricke.	12	x
erzeugnisse .	6	x	148 319	14	1392	Konfektionierte Textilwaren (ohne Bekleidung)	70	x
oren,	12	x	495 480	26	1393	Teppiche und textile Fußbodenbeläge, auch konfektioniert	kg	14 36 845 082
.	42	x	1 211 722	36	1394	Sellerwaren	kg	4 3 029 310
.	11	.	2 885 581	30	1395	Vliesstoffe (auch getränkt, bestrichen, überzogen oder mit Lagen versehen) und Erzeugnisse daraus (ohne Bekleidung).	kg	12 49 308 780
.	4	.	97 467	16	1396	Technische Textilien	65	x
peiseeis)	27	x	1 342 737	8	1399	Sonstige Textilwaren, a. n. g.	5	x
.	4	x	85 542 600	10	14	Bekleidung	49	x
.	26	x	577 201	19	1411	Bekleidung aus Leder oder rekonstituiertem Leder (einschl. Mänteln) (ohne Bekleidungs- zubehör, Schuhe und Kopfbedeckungen)	-	-
.	13	x	460 971	42	1412	Arbeits- und Berufsbekleidung	St	11 1 075 085
.	508	x	3 186 592	26	1413	Sonstige Oberbekleidung (ohne Arbeits- und Berufsbekleidung).	St	19 5 795 500
.	55	.	.	.	1414	Wäsche.	11	x
.	2	.	.	.	1419	Bekleidung und Bekleidungszubehör, a. n. g.	12	x
.	7	.	.	30	1420	Pelzwaren	-	-
.	41	.	605 557 331	26	1431	Strumpfwaren.	4	x
.	11	.	124 048 886	17	1439	Bekleidung a. n. g., aus Gewirken oder Gestricken	St	4 .
.	24	x	474 688	18	1499	Veredlung von Erzeugnissen dieser Güterab- teilung (ohne Bekleidung aus textilen Stoffen)	2	x
.	24	x	465 843	.	15	Leder und Lederwaren	33	x
ereitungen, n oder zum einem Inhalt	2	.	.	17	1511	Leder und Lederfaserstoff; zugerichtete und gefärbte Felle	4	x
.	61	x	786 590	12	1512	Lederwaren (ohne Lederbekleidung und Schuhe)	16	x
.	29	x	453 031	.	1520	Schuhe	13	x
ereitet	26	.	.	.	1599	Veredlung von Erzeugnissen dieser Güter- abteilung
Güter-

Statistische Berichte Gäste und Übernachtungen im Reiseverkehr Nordrhein-Westfalens

Mai 2022



Gäste und Übernachtungen im Reiseverkehr Nordrhein-Westfalens

Mai 2022

Herausgegeben von
Information und Technik Nordrhein-Westfalen, Statistisches Landesamt
Mauerstraße 51, 40476 Düsseldorf • Postfach 10 11 05, 40002 Düsseldorf
Telefon +49211 9449-01 • Telefax +49211 9449-8000
Internet: <http://www.it.nrw>
E-Mail: poststelle@it.nrw.de

Erschienen im Juli 2022

Alle Statistischen Berichte finden Sie als PDF-Datei zum kostenlosen
Download in unserer Internet-Rubrik Aktuell / Publikationen.
© Information und Technik NRW, Düsseldorf, 2022
Auszugsweise Vervielfältigung und Verbreitung mit Quellenangabe gestattet.

Inhalt

	Seite
Vorbemerkungen	4
Hinweis	5
Grafiken	6
 Tabellenteil	
1. Entwicklung der Ankünfte und Übernachtungen	8
2. Kapazität und Leistung der Beherbergungsstätten im Mai 2022 nach	
2.1 Verwaltungsbezirken	9
2.2 Gemeindegruppen und Betriebsarten	23
2.3 Reisegebieten und Betriebsarten	27
2.4 Reisegebieten und Herkunftsländern	31
3. Leistung der Beherbergungsstätten von Januar bis Mai 2022 nach	
3.1 Verwaltungsbezirken	44
3.2 Gemeindegruppen und Betriebsarten	58
3.3 Reisegebieten und Betriebsarten	62
3.4 Reisegebieten und Herkunftsländern	66
4.1 Leistung der Campingplätze nach Herkunftsländern	79
4.2 Leistung der Campingplätze nach Herkunftsländern – kumulierte Ergebnisse	80
 Karte	
Reisegebiete in Nordrhein-Westfalen	97
Übersicht der Reisegebiete / Regionen in Nordrhein-Westfalen	98
 Karte	
Kur- und Erholungsorte in Nordrhein-Westfalen	99
Verzeichnis der Kurorte und Erholungsorte in Nordrhein-Westfalen	100
 Veröffentlichungen	 101

Vorbemerkungen

In der Beherbergungsstatistik des Reiseverkehrs werden monatlich die angekommenen Gäste und Gästeübernachtungen in Beherbergungsbetrieben und auf Campingplätzen erfasst, wobei die Gäste aus dem Ausland nach dem Herkunftsland (ständiger Wohnsitz) untergliedert werden. Bei Beherbergungsbetrieben wird die Zahl der angebotenen Betten und bei Campingplätzen die Zahl der angebotenen Stellplätze erhoben. Einmal jährlich wird bei Betrieben der klassischen Hotellerie zum Stichtag 31. Juli die Zahl der angebotenen Gästezimmer erfasst und in der Juli-Ausgabe dieses Berichts veröffentlicht.

Die Rechtsgrundlage dieser Erhebung ist das „Gesetz zur Neuordnung der Statistik über die Beherbergung im Reiseverkehr (Beherbergungsstatistikgesetz – BeherbStatG) vom 22. Mai 2002“ (BGBl. I S. 1642), zuletzt geändert durch Artikel 11 des Gesetzes vom 28. Juli 2015 (BGBl. I S. 1400). Nach § 3 (I) dieses Gesetzes werden nur Beherbergungsbetriebe in die Erhebung einbezogen, die zehn und mehr Schlafgelegenheiten bzw. bei Campingplätzen zehn und mehr Stellplätze aufweisen.

Darstellung der Ergebnisse

Die vorliegenden Monatsergebnisse enthalten vorläufige Zahlen. In der Regel weichen aber die endgültigen Ergebnisse nur geringfügig davon ab. In den aufsummierten Teiljahresergebnissen im zweiten Teil des Berichtes fließen jeweils nachträgliche Meldungen von Beherbergungsbetrieben ein, so dass diese Ergebnisse im Laufes des Jahres beständiger werden.

Zurzeit gibt es in Nordrhein-Westfalen zwei Gemeinden (von 396), die keine Beherbergungsstätte mit zehn und mehr Betten haben. Sie werden in der Erhebung nicht berücksichtigt.

Die Zahl der prädikatisierten Orte in Nordrhein-Westfalen beträgt zurzeit 72. Darunter befinden sich 10 Mineral-, Moor-, Sole- und Thermalbäder, 4 Heilklimatische Kurorte, 5 Kneippkurorte, 7 Kneippheilbäder, 16 Luftkurorte und 30 Erholungsorte. Eine Übersicht der Lage dieser Orte finden Sie am Ende des Berichtes.

Hinweis

Abweichungen in den Summen ergeben sich aus dem Runden der Einzelwerte

Eventuelle Abweichungen der Monatswerte in Tabelle 1 gegenüber den Monatswerten vorangegangener Statistischer Berichte ergeben sich durch Nachmeldungen.

Zeichenerklärung

(nach DIN 55 301)

0	weniger als die Hälfte von 1 in der letzten besetzten Stelle, jedoch mehr als nichts
–	nichts vorhanden (genau null)
...	Angabe fällt später an
x	Tabellenfach gesperrt, weil Aussage nicht sinnvoll
.	Zahlenwert unbekannt oder geheim zu halten

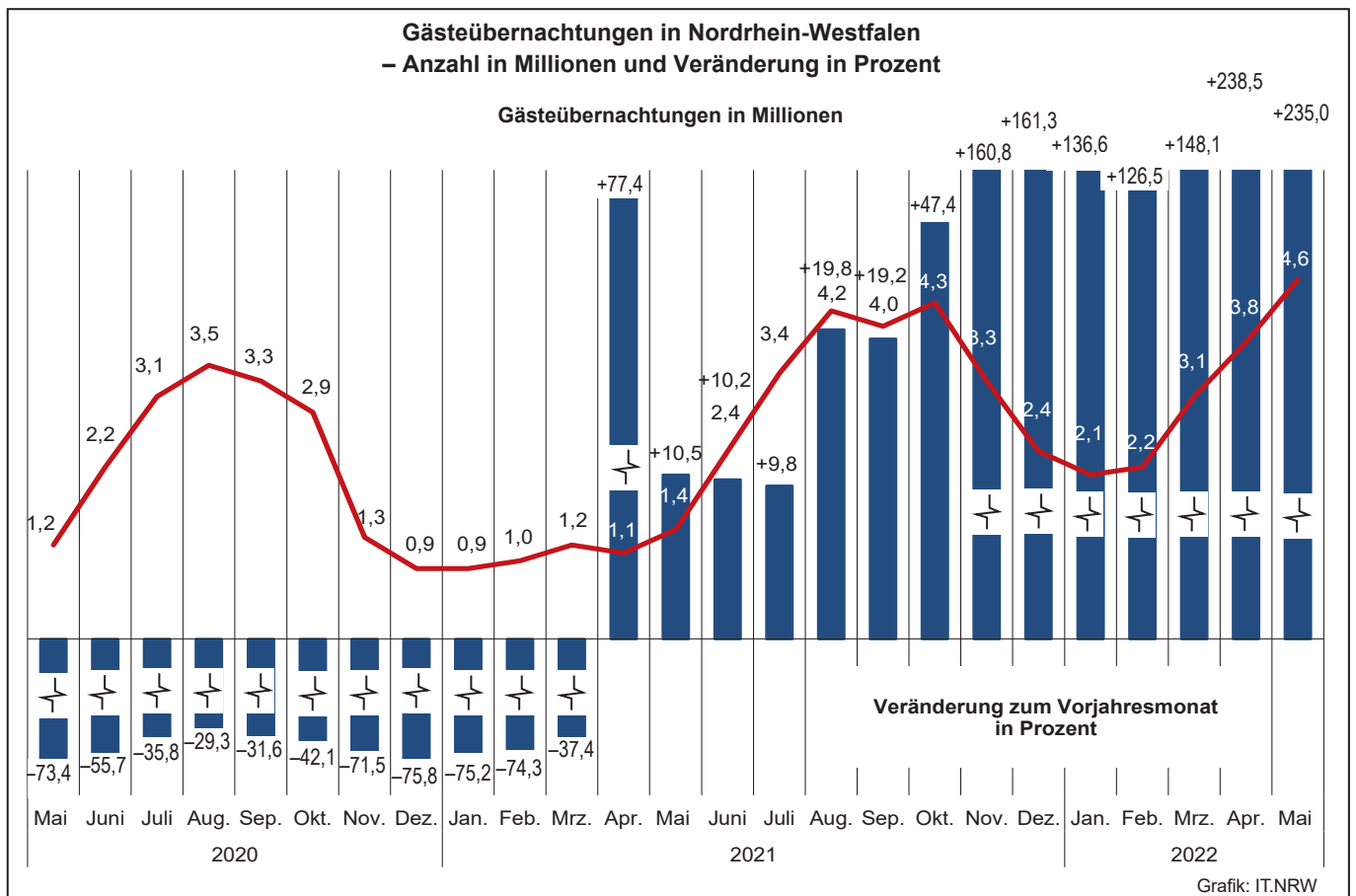
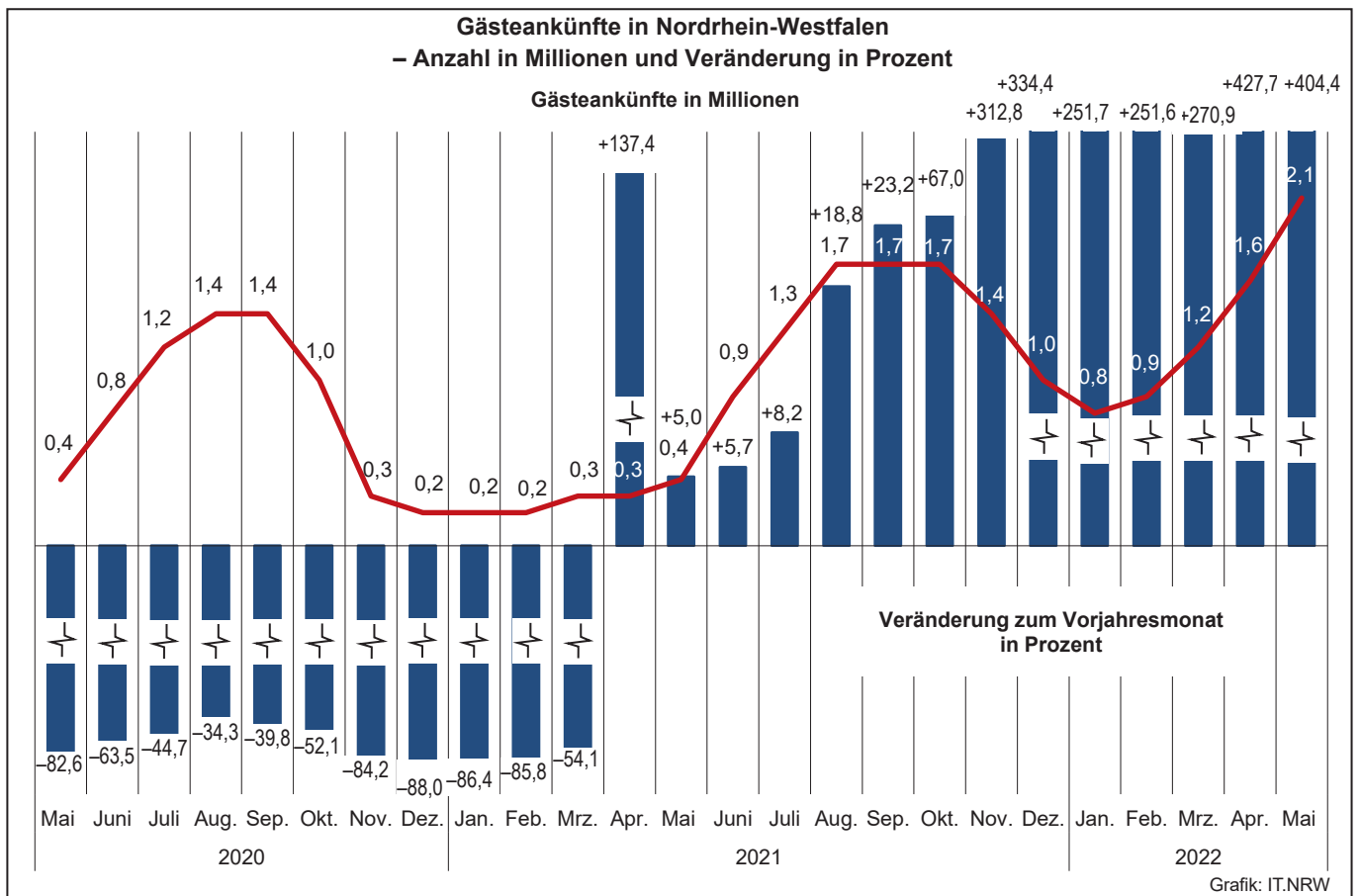

Übernachtungen in NRW je 1 000 Einwohner/-innen nach Reisegebieten sowie Anteil der deutschen und ausländischen Gäste im Mai 2022

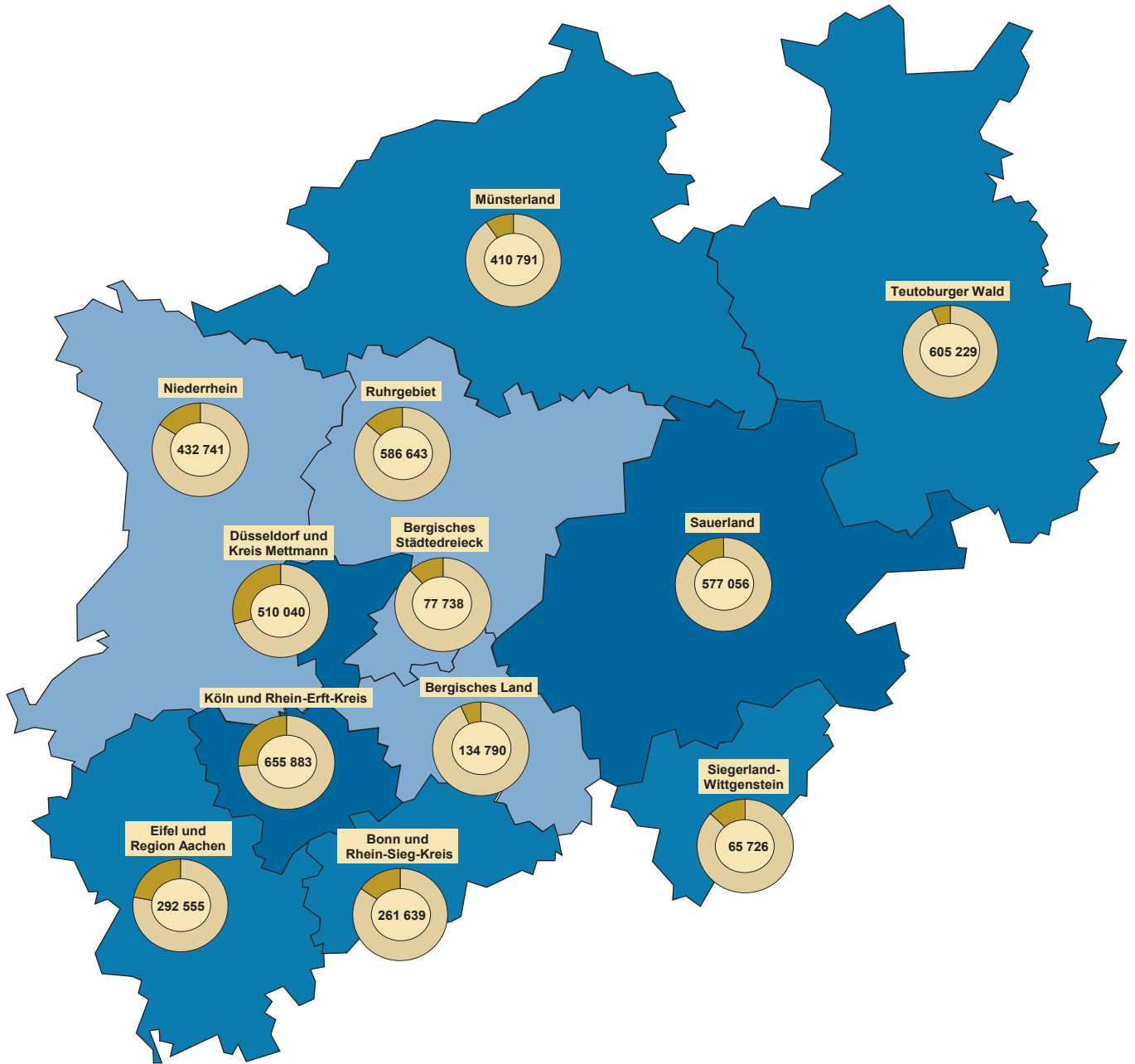

Beherbergungsintensität der Übernachtungen je 1 000 Einwohner/-innen

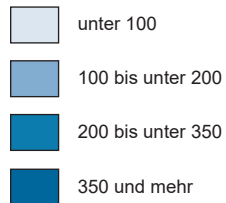

Kreisdiagramme

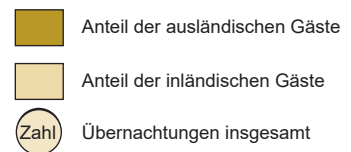

Grafik: IT.NRW

1. Entwicklung der Ankünfte und Übernachtungen

Zeitraum	Ankünfte		Übernachtungen		Ankünfte		Übernachtungen		
	aller Gäste	ausländischer Gäste	aller Gäste	ausländischer Gäste	aller Gäste	ausländischer Gäste	aller Gäste	ausländischer Gäste	
	Anzahl				Veränderungen zum Vorjahresmonat in %				
2020	Januar	1 635 883	366 251	3 620 035	756 955	+0,6	-5,7	-0,1	-6,9
	Februar	1 715 573	381 790	3 825 772	832 684	+2,9	+6,3	+6,4	+9,8
	März	731 605	115 579	1 973 435	258 351	-63,0	-73,0	-53,7	-70,5
	April	125 734	12 043	630 136	50 253	-93,4	-97,1	-85,2	-93,9
	Mai	387 720	27 827	1 245 344	86 992	-82,6	-93,9	-73,4	-90,2
	Juni	814 042	85 308	2 162 091	203 938	-63,5	-81,6	-55,7	-78,8
	Juli	1 181 470	203 613	3 139 781	493 307	-44,7	-58,9	-35,8	-53,4
	August	1 391 546	241 272	3 482 914	589 613	-34,3	-51,8	-29,3	-47,2
	September	1 369 645	179 440	3 327 131	414 584	-39,8	-60,9	-31,6	-55,5
	Oktober	1 045 562	91 579	2 885 312	229 171	-52,1	-82,0	-42,1	-79,1
	November	338 887	34 593	1 265 179	112 121	-84,2	-92,5	-71,5	-87,6
	Dezember	218 868	24 860	931 808	84 424	-88,0	-94,8	-75,8	-90,8
2021	Januar	221 825	25 305	898 773	84 183	-86,4	-93,1	-75,2	-88,9
	Februar	242 821	26 688	983 692	88 205	-85,8	-93,0	-74,3	-89,4
	März	335 675	37 534	1 234 976	115 155	-54,1	-67,5	-37,4	-55,4
	April	298 477	34 668	1 117 746	110 026	+137,4	+187,9	+77,4	+118,9
	Mai	407 234	42 004	1 376 210	122 646	+5,0	+50,9	+10,5	+41,0
	Juni	860 430	83 648	2 381 611	203 789	+5,7	-1,9	+10,2	-0,1
	Juli	1 278 414	174 114	3 447 397	426 048	+8,2	-14,5	+9,8	-13,6
	August	1 653 484	233 820	4 172 512	543 631	+18,8	-3,1	+19,8	-7,8
	September	1 686 874	241 908	3 966 486	534 952	+23,2	+34,8	+19,2	+29,0
	Oktober	1 745 965	283 119	4 252 367	633 304	+67,0	+209,2	+47,4	+176,3
	November	1 399 087	242 201	3 299 184	518 041	+312,8	+600,1	+160,8	+362,0
	Dezember	950 667	211 869	2 434 513	444 549	+334,4	+752,2	+161,3	+426,6
2022	Januar	780 112	139 683	2 126 893	320 853	+251,7	+452,0	+136,6	+281,1
	Februar	853 768	149 946	2 228 265	353 879	+251,6	+461,8	+126,5	+301,2
	März	1 244 883	194 515	3 064 164	435 930	+270,9	+418,2	+148,1	+278,6
	April	1 574 966	273 989	3 783 363	583 420	+427,7	+690,3	+238,5	+430,3
	Mai	2 054 098	361 865	4 610 831	759 679	+404,4	+761,5	+235,0	+519,4
	Juni
	Juli
	August
	September
	Oktober
	November
	Dezember

2.1 Kapazität und Leistung der Beherbergungsstätten nach Verwaltungsbezirken

Mai 2022

Amtliche Schlüsselnummer	Verwaltungsbezirk	Betriebe		Betten			Mittlere Aufenthaltsdauer ³⁾	
		geöffnete	Veränderung ¹⁾	angebotene	Veränderung ¹⁾	mittlere Auslastung ²⁾	aller Gäste	ausländischer Gäste
	Kreisfreie Städte							
111 000	Düsseldorf	214	+23,7	31 912	+32,5	43,5	1,7	1,9
112 000	Duisburg	47	+17,5	4 013	+15,6	40,2	1,9	1,9
113 000	Essen	102	+22,9	11 588	+15,8	38,3	1,9	1,9
114 000	Krefeld	22	+10,0	1 789	+10,2	35,8	1,8	1,7
116 000	Mönchengladbach	29	+31,8	2 690	+45,3	47,6	2,1	2,2
117 000	Mülheim an der Ruhr	25	+25,0	1 424	+15,3	32,4	1,9	2,6
119 000	Oberhausen	31	+3,3	3 691	+53,6	36,7	2,1	2,1
120 000	Remscheid	16	–	877	+0,3	34,6	2,3	2,0
122 000	Solingen	17	+13,3	926	+39,7	27,3	1,9	2,8
124 000	Wuppertal	41	+10,8	4 096	+11,9	47,2	2,5	2,1
154 000	Kreis Kleve	124	+14,8	5 622	+15,8	44,1	2,0	1,9
154 004	Bedburg-Hau	2	–33,3	12	–85,9	.	.	.
154 008	Emmerich am Rhein, Stadt	11	+10,0	282	+15,1	34,0	1,6	1,7
154 012	Geldern, Stadt	12	+20,0	622	+52,1	50,4	3,1	2,2
154 016	Goch, Stadt	11	+22,2	464	+6,9	54,2	2,2	2,2
154 020	Issum	5	+66,7	62	+93,8	10,2	2,4	1,5
154 024	Kalkar, Stadt	8	+14,3	1 160	+2,7	42,2	2,0	1,9
154 028	Kerken	6	+20,0	108	+33,3	21,1	1,8	1,8
154 032	Kevelaer, Stadt	15	–	741	+13,0	36,1	2,1	2,5
154 036	Kleve, Stadt	11	+10,0	602	+0,8	48,0	1,8	1,9
154 040	Kranenburg	4	+33,3	260	x	64,4	2,1	2,1
154 044	Rees, Stadt	10	+25,0	275	+3,8	48,9	2,1	2,0
154 048	Rheurdt	3	+50,0	109	+122,4	41,1	2,1	–
154 052	Straelen, Stadt	8	+14,3	199	+15,0	39,3	1,9	1,9
154 056	Udem	5	–	187	–	63,0	3,2	1,4
154 060	Wachtendonk	6	+50,0	140	+86,7	.	.	.
154 064	Weeze	7	–	399	–	43,5	1,3	1,1
158 000	Kreis Mettmann	90	+15,4	6 814	+32,6	36,9	1,8	2,1
158 004	Erkrath, Stadt	4	+33,3	152	+44,8	38,9	1,3	1,2
158 008	Haan, Stadt	5	+25,0	425	+31,2	40,9	1,8	2,3
158 012	Heiligenhaus, Stadt	4	+33,3	213	+326,0	.	.	.
158 016	Hilden, Stadt	10	–9,1	904	–13,2	34,9	2,5	2,7
158 020	Langenfeld (Rhld.), Stadt	10	–	446	+3,5	31,4	1,9	2,2
158 024	Mettmann, Stadt	8	+33,3	902	+77,6	36,0	1,7	2,1
158 026	Monheim am Rhein, Stadt	8	+14,3	739	+90,5	41,7	1,9	2,1
158 028	Ratingen, Stadt	27	+28,6	2 467	+41,1	38,1	1,7	1,9
158 032	Velbert, Stadt	12	+9,1	503	+4,6	37,7	1,7	1,7
158 036	Wülfrath, Stadt	2	–	63	+1,6	.	.	.
162 000	Rhein-Kreis Neuss	83	+9,2	5 578	+10,4	44,7	2,3	2,2
162 004	Dormagen, Stadt	16	+6,7	715	+3,8	48,1	3,3	3,0
162 008	Grevenbroich, Stadt	12	–	569	–4,7	33,8	2,3	2,2
162 012	Jüchen, Stadt	3	–	74	–2,6	38,1	1,7	1,3
162 016	Kaarst, Stadt	7	–	483	–0,4	30,8	1,6	2,0
162 020	Korschenbroich, Stadt	7	–	329	–1,5	.	.	.
162 022	Meerbusch, Stadt	19	+11,8	779	–7,4	63,1	5,3	5,7
162 024	Neuss, Stadt	15	+36,4	2 565	+30,5	40,2	1,5	1,6
162 028	Rommerskirchen	4	–	64	–	.	.	.
166 000	Kreis Viersen	60	+5,3	2 682	+19,0	45,6	2,3	2,3
166 004	Brüggen	8	+33,3	389	x	23,8	2,2	1,6
166 008	Grefrath	3	–	182	–4,2	23,8	2,5	2,7
166 012	Kempen, Stadt	7	–	290	–	28,2	2,9	3,0
166 016	Nettetal, Stadt	13	–	886	+7,8	66,6	2,3	2,4
166 020	Niederkrüchten	9	–	90	–1,1	48,2	2,7	1,4
166 024	Schwalmtal	2	+100,0	40	+233,3	.	.	.
166 028	Tönisvorst, Stadt	2	–	37	+8,8	.	.	.
166 032	Viersen, Stadt	7	–	190	–	40,0	2,0	2,1
166 036	Willich, Stadt	9	–	578	–0,5	45,5	2,1	2,4
170 000	Kreis Wesel	106	+2,9	4 631	+8,0	45,2	2,2	2,3
170 004	Alpen	4	–	96	+2,1	43,3	2,1	2,7
170 008	Dinslaken, Stadt	8	–11,1	298	–5,1	41,1	2,0	1,9
170 012	Hamminkeln, Stadt	9	–	330	–0,6	64,4	3,7	8,7
170 016	Hünxe	5	+66,7	138	+181,6	28,4	2,0	2,4
170 020	Kamp-Lintfort, Stadt	5	–	362	+0,3	42,4	1,6	1,7

1) Veränderung gegenüber dem Vorjahresmonat in % – 2) mittlere Auslastung = (Übernachtungen / angebotene Bettentage) * 100 – 3) mittlere Aufenthaltsdauer (in Tagen) = Übernachtungen / Ankünfte

Noch: 2.1 Kapazität und Leistung der Beherbergungsstätten nach Verwaltungsbezirken

Mai 2022

Amtliche Schlüsselnummer	Verwaltungsbezirk	Ankünfte				Übernachtungen			
		aller Gäste	Veränderung ¹⁾	ausländischer Gäste	Veränderung ¹⁾	aller Gäste	Veränderung ¹⁾	ausländischer Gäste	Veränderung ¹⁾
	Kreisfreie Städte								
111 000	Düsseldorf	252 580	x	72 563	x	432 333	x	135 135	x
112 000	Duisburg	26 155	+299,9	4 135	x	49 969	+234,2	7 660	x
113 000	Essen	71 680	+496,0	11 680	x	138 604	+271,1	22 471	x
114 000	Krefeld	11 025	+197,6	2 888	+353,4	19 820	+192,1	5 050	+409,6
116 000	Mönchengladbach	18 453	+261,0	2 626	+462,3	39 520	+178,4	5 851	x
117 000	Mülheim an der Ruhr	7 491	+299,7	1 077	+327,4	14 275	+175,9	2 834	+237,4
119 000	Oberhausen	20 252	+374,8	3 381	+482,9	43 494	+150,0	7 134	+335,5
120 000	Remscheid	4 130	+318,9	536	x	9 387	+300,3	1 086	+407,5
122 000	Solingen	4 334	x	735	x	8 427	+481,2	2 043	x
124 000	Wuppertal	23 853	+376,8	2 961	x	59 924	+230,7	6 140	x
154 000	Kreis Kleve	48 157	+485,5	11 330	x	98 179	+264,8	21 005	x
154 004	Bedburg-Hau
154 008	Emmerich am Rhein, Stadt	4 484	+437,6	889	x	7 219	+359,8	1 533	x
154 012	Geldern, Stadt	3 588	+428,4	286	x	11 114	+88,5	643	x
154 016	Goch, Stadt	5 345	x	1 160	x	12 011	+427,5	2 598	+467,2
154 020	Issum	365	x	48	x	876	x	72	x
154 024	Kalkar, Stadt	9 431	x	3 927	x	18 595	+345,4	7 618	x
154 028	Kerken	702	x	32	x	1 249	x	58	x
154 032	Kevelaer, Stadt	5 479	x	716	x	11 252	+351,0	1 820	+112,1
154 036	Kleve, Stadt	5 315	x	1 146	x	9 775	+390,5	2 152	x
154 040	Kranenburg	2 765	x	495	x	5 728	x	1 037	x
154 044	Rees, Stadt	2 591	+345,2	279	x	5 472	+335,3	557	x
154 048	Rheurdt	693	x	–	–	1 470	x	–	–
154 052	Straelen, Stadt	1 630	+170,8	181	x	3 078	+133,0	339	x
154 056	Uedem	1 176	+312,6	15	x	3 771	+297,8	21	x
154 060	Wachtendonk
154 064	Weeze	4 088	+297,3	2 143	x	5 429	+195,2	2 391	x
158 000	Kreis Mettmann	42 829	x	7 594	x	77 707	+410,5	15 600	x
158 004	Erkrath, Stadt	1 365	x	79	x	1 832	+399,2	94	+261,5
158 008	Haan, Stadt	3 038	+401,3	423	x	5 388	+292,7	959	x
158 012	Heiligenhaus, Stadt
158 016	Hilden, Stadt	3 956	+115,2	546	x	9 767	+103,5	1 468	+255,4
158 020	Langenfeld (Rhld.), Stadt	2 276	+305,0	370	+180,3	4 336	+274,8	824	+179,3
158 024	Mettmann, Stadt	5 949	x	1 757	x	10 071	+477,8	3 649	+451,2
158 026	Monheim am Rhein, Stadt	5 043	x	922	x	9 654	x	1 978	x
158 028	Ratingen, Stadt	16 838	x	3 095	x	28 881	x	5 774	x
158 032	Velbert, Stadt	3 402	x	269	x	5 880	+462,1	451	+180,1
158 036	Wülfrath, Stadt
162 000	Rhein-Kreis Neuss	33 547	+372,6	5 356	x	77 808	+124,8	11 605	+244,2
162 004	Dormagen, Stadt	3 303	+227,7	505	x	10 997	+55,1	1 519	+296,6
162 008	Grevenbroich, Stadt	2 648	+221,7	297	+395,0	5 966	+73,9	645	+277,2
162 012	Jüchen, Stadt	503	x	47	x	874	+372,4	61	+408,3
162 016	Kaarst, Stadt	2 828	x	512	x	4 609	x	1 015	x
162 020	Korschenbroich, Stadt
162 022	Meerbusch, Stadt	2 899	+373,7	411	+426,9	15 351	+27,8	2 334	+34,0
162 024	Neuss, Stadt	20 649	+441,3	3 536	x	31 957	x	5 693	x
162 028	Rommerskirchen
166 000	Kreis Viersen	18 357	+366,2	2 708	x	41 929	+339,5	6 121	x
166 004	Brüggen	1 958	x	258	x	4 247	x	422	x
166 008	Grefrath	529	+380,9	33	+153,8	1 343	x	88	+225,9
166 012	Kempfen, Stadt	1 304	+182,3	110	x	3 736	+98,2	329	x
166 016	Nettetal, Stadt	7 804	x	1 310	x	18 290	x	3 190	x
166 020	Niederkrüchten	1 035	+183,6	105	x	2 763	+141,5	142	x
166 024	Schwalmtal
166 028	Tönisvorst, Stadt
166 032	Viersen, Stadt	1 157	+145,1	134	+39,6	2 354	+157,5	278	+36,9
166 036	Willich, Stadt	3 885	+174,0	641	+389,3	8 150	+191,9	1 532	+478,1
170 000	Kreis Wesel	37 522	+283,0	3 419	+243,6	81 094	+193,2	7 995	+140,2
170 004	Alpen	753	+412,2	58	x	1 579	+377,0	159	x
170 008	Dinslaken, Stadt	1 862	+158,6	200	+400,0	3 796	+104,7	372	+186,2
170 012	Hamminkeln, Stadt	2 345	+191,3	82	+49,1	8 698	+63,0	713	+13,5
170 016	Hünxe	771	x	27	x	1 524	x	66	x
170 020	Kamp-Lintfort, Stadt	3 029	+470,4	151	+420,7	4 838	+379,0	262	+204,7

Anmerkungen Seite 9

Noch: 2.1 Kapazität und Leistung der Beherbergungsstätten nach Verwaltungsbezirken

Mai 2022

Amtliche Schlüsselnummer	Verwaltungsbezirk	Betriebe		Betten			Mittlere Aufenthaltsdauer ³⁾	
		geöffnete	Veränderung ¹⁾	angebotene	Veränderung ¹⁾	mittlere Auslastung ²⁾	aller Gäste	ausländischer Gäste
	Noch: Kreis Wesel							
170 024	Moers, Stadt	15	–	746	+2,2	47,8	2,4	1,8
170 028	Neukirchen-Vluyn, Stadt	3	–	211	+49,6	43,3	2,4	2,9
170 032	Rheinberg, Stadt	5	–	147	–	28,8	1,7	2,0
170 036	Schermbek	10	+11,1	489	+42,6	45,3	2,1	2,3
170 040	Sonsbeck	6	–	202	+0,5	37,0	3,3	1,6
170 044	Voerde (Niederrhein), Stadt	3	–	147	–	36,3	1,9	2,8
170 048	Wesel, Stadt	14	–	800	–1,0	43,0	1,6	2,4
170 052	Xanten, Stadt	19	+5,6	665	+7,1	51,0	2,0	2,2
100 000	Reg.-Bez. Düsseldorf	1 007	+14,7	88 333	+23,6	41,8	1,9	1,9
	Kreisfreie Städte							
314 000	Bonn	89	+15,6	9 713	+26,6	46,7	2,1	2,2
315 000	Köln	266	+33,7	35 604	+32,9	48,4	1,7	1,8
316 000	Leverkusen	21	+10,5	1 386	+7,6	40,7	2,1	2,6
	Städteregion Aachen	183	+22,8	9 251	+14,3	43,7	2,1	1,8
334 002	Aachen, kreisfreie Stadt	57	+3,6	5 093	+5,6	47,4	1,9	1,7
334 004	Alsdorf, Stadt	5	+25,0	118	+20,4	37,7	2,0	1,7
334 008	Baesweiler, Stadt	4	–	119	+7,2	21,2	2,0	3,2
334 012	Eschweiler, Stadt	13	+18,2	346	+26,7	44,7	1,9	1,7
334 016	Herzogenrath, Stadt	3	–	102	–	42,4	2,0	3,6
334 020	Monschau, Stadt	41	+41,4	1 236	+46,3	41,2	2,2	1,8
334 024	Roetgen	5	+25,0	89	+21,9	42,5	1,6	1,7
334 028	Simmerath	42	+55,6	1 497	+32,9	38,2	2,8	2,4
334 032	Stolberg (Rhld.), Stadt	6	–14,3	277	–5,8	39,5	2,2	2,1
334 036	Würselen, Stadt	7	+40,0	374	+7,5	36,0	1,9	2,0
358 000	Kreis Düren	83	+20,3	4 046	+15,2	44,3	2,6	3,3
358 004	Aldenhoven	2	–	24	–	.	.	.
358 008	Düren, Stadt	13	–	771	–7,1	46,1	1,8	1,7
358 012	Heimbach, Stadt	21	+31,3	1 482	+10,8	53,6	3,6	4,3
358 016	Hürtgenwald	7	+16,7	284	+1,8	32,9	3,0	2,2
358 020	Inden	1	–50,0	15	–70,6	.	.	.
358 024	Jülich, Stadt	8	+14,3	529	+72,9	42,6	1,9	2,2
358 028	Kreuzau	3	–	108	–	38,6	2,1	1,9
358 032	Langerwehe	2	–	22	–	.	.	.
358 036	Linnich, Stadt	3	+50,0	61	+35,6	22,3	1,5	1,9
358 040	Merzenich	1	–	22	–	.	.	.
358 044	Nideggen, Stadt	17	+70,0	584	+69,8	35,5	2,5	2,8
358 048	Niederzier	4	–	117	–	24,8	1,4	1,1
358 052	Nörvenich	1	–	27	–	.	.	.
358 056	Titz	–	–	–	–	–	–	–
358 060	Vettweiß	–	–	–	–	–	–	–
362 000	Rhein-Erft-Kreis	97	+3,2	7 477	+30,5	47,7	2,7	2,4
362 004	Bedburg, Stadt	6	–	361	+6,8	30,5	2,3	6,5
362 008	Bergheim, Stadt	11	–15,4	401	–11,9	51,0	3,6	8,8
362 012	Brühl, Stadt	18	+50,0	2 817	+141,6	46,6	2,3	1,3
362 016	Elsdorf, Stadt	4	–	91	–2,2	30,5	4,7	7,5
362 020	Erfstadt, Stadt	7	–	138	–14,8	24,0	2,8	1,7
362 024	Frechen, Stadt	9	+12,5	675	+21,2	42,7	1,7	1,6
362 028	Hürth, Stadt	14	+7,7	1 510	+3,8	72,5	5,2	5,4
362 032	Kerpen, Stadt	16	–5,9	882	–0,3	36,1	2,2	1,6
362 036	Pulheim, Stadt	7	–12,5	316	–	29,0	2,0	2,1
362 040	Wesseling, Stadt	5	–16,7	286	–5,9	29,7	1,8	1,8
366 000	Kreis Euskirchen	124	+6,0	5 862	+7,2	43,0	3,1	3,2
366 004	Bad Münstereifel, Stadt	13	+8,3	1 068	+31,5	67,2	8,6	1,9
366 008	Blankenheim	19	+11,8	633	+41,6	40,1	2,5	2,6
366 012	Dahlem	13	+18,2	1 173	–12,5	39,1	3,4	4,8
366 016	Euskirchen, Stadt	11	–	558	+6,3	42,9	1,7	1,7
366 020	Hellenthal	20	+5,3	488	+47,9	33,9	2,3	2,1
366 024	Kall	11	+37,5	488	+100,8	20,7	2,1	2,4
366 028	Mechemich, Stadt	9	–	216	+0,5	.	.	.
366 032	Nettersheim	5	–16,7	236	–11,6	48,0	2,0	–
366 036	Schleiden, Stadt	16	–11,1	833	–27,6	36,0	3,1	3,1
366 040	Weilerswist	2	–	40	–	.	.	.
366 044	Zülpich, Stadt	5	+25,0	129	+33,0	65,1	4,1	2,0

Anmerkungen Seite 9

Noch: 2.1 Kapazität und Leistung der Beherbergungsstätten nach Verwaltungsbezirken

Mai 2022

Amtliche Schlüsselnummer	Verwaltungsbezirk	Ankünfte				Übernachtungen			
		aller Gäste	Veränderung ¹⁾	ausländischer Gäste	Veränderung ¹⁾	aller Gäste	Veränderung ¹⁾	ausländischer Gäste	Veränderung ¹⁾
	Noch: Kreis Wesel								
170 024	Moers, Stadt	4 812	+126,9	648	+132,3	11 655	+164,5	1 181	+129,3
170 028	Neukirchen-Vluyn, Stadt	1 167	+440,3	238	x	2 834	+454,6	692	x
170 032	Rheinberg, Stadt	755	+209,4	115	+51,3	1 311	+113,9	231	-10,1
170 036	Schermbach	3 374	x	157	+34,2	6 923	x	368	+48,4
170 040	Sonsbeck	2 395	+100,8	143	+308,6	7 892	+112,5	229	+83,2
170 044	Voerde (Niederrhein), Stadt	852	+163,8	79	x	1 655	+86,0	225	x
170 048	Wesel, Stadt	7 819	+441,1	1 029	+230,9	12 895	+260,3	2 425	+115,6
170 052	Xanten, Stadt	7 588	+336,6	492	x	15 494	+231,3	1 072	+485,8
100 000	Reg.-Bez. Düsseldorf	620 365	+428,9	132 989	x	1192 470	+295,4	257 730	x
	Kreisfreie Städte								
314 000	Bonn	69 507	+365,2	12 628	x	142 991	+314,2	28 103	x
315 000	Köln	313 204	x	83 868	x	542 194	x	150 101	x
316 000	Leverkusen	8 456	+250,1	1 051	+468,1	17 479	+149,0	2 743	+216,0
	Städteregion Aachen	65 692	x	17 784	x	137 224	+394,6	31 762	x
334 002	Aachen, kreisfreie Stadt	40 111	+459,4	11 763	x	78 021	+294,9	19 507	x
334 004	Alsdorf, Stadt	684	+189,8	103	x	1 379	+136,9	170	x
334 008	Baesweiler, Stadt	382	+131,5	73	+265,0	781	+133,8	236	+257,6
334 012	Eschweiler, Stadt	2 465	x	500	x	4 797	+373,1	844	x
334 016	Herzogenrath, Stadt	665	x	25	x	1 342	x	91	x
334 020	Monschau, Stadt	8 962	x	2 571	x	19 816	x	4 712	x
334 024	Roetgen	1 008	x	339	x	1 656	x	573	x
334 028	Simmerath	7 744	x	1 814	x	21 868	x	4 418	x
334 032	Stolberg (Rhld.), Stadt	1 514	+304,8	287	x	3 388	+202,5	608	x
334 036	Würselen, Stadt	2 157	+253,6	309	+472,2	4 176	+248,0	603	x
	Kreis Düren	25 312	+335,1	6 114	x	64 678	+293,6	20 206	x
358 004	Aldenhoven
358 008	Düren, Stadt	6 243	+214,8	1 392	x	11 273	+144,4	2 368	+414,8
358 012	Heimbach, Stadt	7 981	+376,2	3 496	x	28 665	+435,1	14 934	x
358 016	Hürtgenwald	1 196	x	151	x	3 552	x	337	x
358 020	Inden
358 024	Jülich, Stadt	3 963	+367,3	508	x	7 675	+163,3	1 097	x
358 028	Kreuzau	603	+343,4	41	x	1 294	+480,3	77	x
358 032	Langerwehe
358 036	Linnich, Stadt	272	x	18	+100,0	421	x	35	+169,2
358 040	Merzenich
358 044	Nideggen, Stadt	3 983	x	467	x	9 854	+399,9	1 310	x
358 048	Niederzier	653	+264,8	26	x	901	+137,7	28	x
358 052	Nörvenich
358 056	Titz	-	-	-	-	-	-	-	-
358 060	Vettweiß	-	-	-	-	-	-	-	-
	Rhein-Erft-Kreis	41 838	x	9 243	x	113 689	+192,7	22 013	+118,3
362 004	Bedburg, Stadt	1 482	+310,5	246	+113,9	3 418	+54,9	1 611	-2,4
362 008	Bergheim, Stadt	1 741	+142,8	283	+80,3	6 346	+26,6	2 491	-7,7
362 012	Brühl, Stadt	18 415	x	5 240	x	42 680	x	6 960	x
362 016	Elsdorf, Stadt	183	+60,5	10	-61,5	860	+113,4	75	-53,1
362 020	Erfstadt, Stadt	760	+267,1	3	x	2 147	+305,1	5	x
362 024	Frechen, Stadt	5 356	+311,7	1 039	+493,7	8 927	+377,1	1 709	x
362 028	Hürth, Stadt	6 528	+290,0	1 361	x	33 959	+65,8	7 308	+58,1
362 032	Kerpen, Stadt	4 455	+296,7	608	+394,3	9 877	+132,1	957	+219,0
362 036	Pulheim, Stadt	1 455	+165,0	273	x	2 840	+163,2	571	+371,9
362 040	Wesseling, Stadt	1 463	+321,6	180	+150,0	2 635	+91,2	326	+63,0
	Kreis Euskirchen	29 519	+415,7	3 938	x	90 653	x	12 706	x
366 004	Bad Münstereifel, Stadt	2 583	x	199	x	22 247	x	379	x
366 008	Blankenheim	6 112	+346,8	438	x	15 346	+315,2	1 156	x
366 012	Dahlem	4 259	x	1 454	x	14 455	x	6 989	x
366 016	Euskirchen, Stadt	4 484	+281,3	648	x	7 415	+269,1	1 132	x
366 020	Hellenthal	3 052	x	285	x	7 056	x	596	x
366 024	Kall	1 530	x	53	x	3 150	x	128	x
366 028	Mechernich, Stadt
366 032	Nettersheim	1 906	x	-	-	3 892	x	-	-
366 036	Schleiden, Stadt	3 492	+291,5	546	x	10 990	+464,2	1 699	x
366 040	Weilerswist
366 044	Zülpich, Stadt	828	+83,6	7	+75,0	3 409	+36,3	14	+133,3

Noch: 2.1 Kapazität und Leistung der Beherbergungsstätten nach Verwaltungsbezirken

Mai 2022

Amtliche Schlüsselnummer	Verwaltungsbezirk	Betriebe		Betten			Mittlere Aufenthaltsdauer ³⁾	
		geöffnete	Veränderung ¹⁾	angebotene	Veränderung ¹⁾	mittlere Auslastung ²⁾	aller Gäste	ausländischer Gäste
370 000	Kreis Heinsberg	53	+20,5	1 578	+10,6	38,1	2,2	1,8
370 004	Erkelenz, Stadt	6	+20,0	217	+8,0	42,1	1,8	2,0
370 008	Gangelt	2	–	29	–	.	.	.
370 012	Geilenkirchen, Stadt	4	+100,0	164	+24,2	19,4	2,4	2,3
370 016	Heinsberg, Stadt	9	+50,0	217	+66,9	43,3	1,4	1,1
370 020	Hückelhoven, Stadt	4	+33,3	78	–27,1	36,0	2,1	2,5
370 024	Selkant	1	–	–	–	.	.	.
370 028	Übach-Palenberg, Stadt	3	+50,0	207	+45,8	25,7	3,0	2,5
370 032	Waldfeucht	2	–	30	–6,3	.	.	.
370 036	Wassenberg, Stadt	10	–	160	–12,6	32,9	2,1	1,8
370 040	Wegberg, Stadt	12	+9,1	476	+1,1	46,8	2,9	3,1
374 000	Oberbergischer Kreis	96	+23,1	5 474	+35,2	41,3	2,9	2,5
374 004	Bergneustadt, Stadt	9	–	474	–3,1	25,2	2,4	3,3
374 008	Engelskirchen	5	–	397	–1,5	61,0	5,9	2,0
374 012	Gummersbach, Stadt	13	+30,0	695	+53,8	42,5	2,2	2,5
374 016	Hückeswagen, Stadt	4	–20,0	111	–9,8	26,3	2,4	1,4
374 020	Lindlar	13	–	435	+22,9	33,6	2,9	5,3
374 024	Marienheide	2	+100,0	147	+83,8	.	.	.
374 028	Morsbach	3	–	51	–25,0	.	.	.
374 032	Nümbrecht	7	+40,0	860	+34,4	48,9	4,5	1,0
374 036	Radevormwald, Stadt	9	+80,0	626	+64,7	37,2	2,7	2,0
374 040	Reichshof	5	+25,0	284	+4,8	.	.	.
374 044	Waldbrohl, Stadt	7	+75,0	560	+103,6	33,4	2,2	2,4
374 048	Wiehl, Stadt	7	+16,7	401	+16,9	42,5	2,0	1,7
374 052	Wipperfürth, Stadt	12	+50,0	433	+151,7	35,0	1,9	2,1
378 000	Rhein.-Berg. Kreis	59	+3,5	3 188	–1,4	42,4	2,6	2,4
378 004	Bergisch Gladbach, Stadt	17	+6,3	1 156	+4,4	31,3	2,4	1,9
378 008	Burscheid, Stadt	3	–	135	+9,8	41,6	1,5	2,7
378 012	Kürten	7	+40,0	201	+58,3	32,7	3,8	2,5
378 016	Leichlingen (Rhld.), Stadt	7	–12,5	494	–5,4	66,8	9,8	11,3
378 020	Odenthal	5	–	333	–10,2	39,6	1,3	1,9
378 024	Overath, Stadt	7	–12,5	281	+9,8	52,2	3,6	4,2
378 028	Rösrath, Stadt	4	–	240	–0,8	39,8	1,6	1,4
378 032	Wermelskirchen, Stadt	9	+12,5	348	–28,1	47,6	2,2	2,3
382 000	Rhein-Sieg-Kreis	127	+6,7	8 872	+20,3	41,7	2,1	2,3
382 004	Alfter	5	–	167	–4,6	36,1	2,7	7,7
382 008	Bad Honnef, Stadt	10	–9,1	1 066	+9,4	43,6	2,0	2,8
382 012	Bornheim, Stadt	13	+8,3	567	+10,1	31,7	2,3	2,1
382 016	Eitorf	4	–	299	–	43,1	1,9	2,0
382 020	Hennef (Sieg), Stadt	12	+33,3	1 043	+74,4	45,0	3,6	2,5
382 024	Königswinter, Stadt	18	+28,6	1 727	+25,0	41,1	1,8	1,9
382 028	Lohmar, Stadt	8	+60,0	181	+82,8	26,3	1,4	1,5
382 032	Meckenheim, Stadt	4	–	215	–1,8	55,9	2,1	2,2
382 036	Much	3	–25,0	340	–4,2	.	.	.
382 040	Neunkirchen-Seelscheid	2	–	73	+4,3	.	.	.
382 044	Niederkassel, Stadt	5	–	215	–	42,9	1,6	2,3
382 048	Rheinbach, Stadt	4	–20,0	319	+19,9	46,9	2,3	1,6
382 052	Ruppichterath	1	–	25	–	.	.	.
382 056	Sankt Augustin, Stadt	3	–25,0	158	+8,2	55,3	2,0	1,9
382 060	Siegburg, Stadt	13	+8,3	822	+5,4	43,4	2,2	3,2
382 064	Swisttal	3	–40,0	258	–19,9	35,8	4,2	1,6
382 068	Troisdorf, Stadt	8	–	838	+44,5	43,9	1,8	1,9
382 072	Wachtberg	4	–	241	–0,4	44,1	2,1	2,6
382 076	Windeck	7	+40,0	318	+181,4	33,7	2,2	1,3
300 000	Reg.-Bez. Köln	1 198	+17,2	92 451	+23,9	45,6	2,1	2,0
	Kreisfreie Städte							
512 000	Bottrop	11	–	618	+10,2	35,9	2,5	3,2
513 000	Gelsenkirchen	21	–	2 095	–0,5	39,1	2,7	2,2
515 000	Münster	82	+13,9	8 844	+10,9	46,2	2,1	1,8

Anmerkungen Seite 9

Noch: 2.1 Kapazität und Leistung der Beherbergungsstätten nach Verwaltungsbezirken

Mai 2022

Amtliche Schlüsselnummer	Verwaltungsbezirk	Ankünfte				Übernachtungen			
		aller Gäste	Veränderung ¹⁾	ausländischer Gäste	Veränderung ¹⁾	aller Gäste	Veränderung ¹⁾	ausländischer Gäste	Veränderung ¹⁾
370 000	Kreis Heinsberg	11 315	+217,8	1 982	x	24 422	+163,5	3 617	+279,1
370 004	Erkelenz, Stadt	1 587	+117,1	230	x	2 831	+79,2	451	+275,8
370 008	Gangelt
370 012	Geilenkirchen, Stadt	405	+145,5	69	+76,9	985	+58,4	160	-25,2
370 016	Heinsberg, Stadt	3 048	+234,2	822	x	4 389	+244,8	931	x
370 020	Hückelhoven, Stadt	588	+245,9	125	x	1 235	+197,6	307	x
370 024	Selfkant
370 028	Übach-Palenberg, Stadt	549	+203,3	102	+410,0	1 647	+162,3	257	+343,1
370 032	Waldfeucht
370 036	Wassenberg, Stadt	2 196	+309,7	409	x	4 512	+253,1	733	x
370 040	Wegberg, Stadt	2 467	+264,9	85	+372,2	7 252	+136,8	266	+29,1
374 000	Oberbergischer Kreis	25 678	x	1 467	+411,1	75 304	+226,6	3 634	+279,7
374 004	Bergneustadt, Stadt	1 563	x	94	x	3 700	+449,0	314	+38,3
374 008	Engelskirchen	1 277	+271,2	181	+166,2	7 509	+143,0	369	+129,2
374 012	Gummersbach, Stadt	4 612	x	568	x	10 362	x	1 434	+419,6
374 016	Hückeswagen, Stadt	929	x	50	x	2 201	x	71	+407,1
374 020	Lindlar	2 406	x	85	x	7 003	+316,8	449	x
374 024	Marienheide
374 028	Morsbach
374 032	Nümbrecht	2 908	+483,9	21	x	13 043	+55,3	21	x
374 036	Radevormwald, Stadt	2 672	x	3	-25,0	7 226	+356,8	6	+20,0
374 040	Reichshof
374 044	Waldbrohl, Stadt	2 667	x	64	+357,1	5 790	x	152	+149,2
374 048	Wiehl, Stadt	2 747	x	92	x	5 451	x	153	x
374 052	Wipperfürth, Stadt	2 561	x	245	+337,5	4 799	x	507	x
378 000	Rhein.-Berg. Kreis	15 980	+278,4	1 181	+276,1	42 007	+162,2	2 862	+144,0
378 004	Bergisch Gladbach, Stadt	4 700	+204,4	662	+425,4	11 210	+202,0	1 250	+380,8
378 008	Burscheid, Stadt	1 127	+429,1	52	+372,7	1 741	+353,4	138	x
378 012	Kürten	534	+389,9	15	x	2 038	+321,1	37	x
378 016	Leichlingen (Rhld.), Stadt	1 049	+110,6	23	-32,4	10 287	+28,0	259	-38,6
378 020	Odenthal	3 126	+355,0	47	+213,3	4 090	+397,0	87	+200,0
378 024	Overath, Stadt	1 269	+259,5	169	+152,2	4 547	+366,8	709	+137,9
378 028	Rösrath, Stadt	1 810	+453,5	121	x	2 959	+391,5	168	+394,1
378 032	Wermelskirchen, Stadt	2 365	+380,7	92	+135,9	5 135	+410,9	214	+87,7
382 000	Rhein-Sieg-Kreis	56 482	x	5 446	x	118 648	+325,2	12 352	+328,7
382 004	Alfter	699	+313,6	38	+31,0	1 870	+93,2	293	-8,4
382 008	Bad Honnef, Stadt	7 634	x	551	x	15 427	x	1 532	x
382 012	Bornheim, Stadt	2 432	+339,0	323	+396,9	5 568	+202,3	674	+80,7
382 016	Eitorf	3 490	x	153	x	6 646	+452,9	307	x
382 020	Hennef (Sieg), Stadt	4 052	x	219	+491,9	14 558	+201,2	539	+433,7
382 024	Königswinter, Stadt	12 127	x	1 530	x	21 987	x	2 888	x
382 028	Lohmar, Stadt	1 248	x	89	x	1 690	+369,4	137	x
382 032	Meckenheim, Stadt	1 812	+266,8	250	x	3 729	+188,6	544	+202,2
382 036	Much
382 040	Neunkirchen-Seelscheid
382 044	Niederkassel, Stadt	1 757	x	257	x	2 860	x	602	x
382 048	Rheinbach, Stadt	2 053	+263,4	182	+64,0	4 642	+341,7	291	+7,0
382 052	Ruppichteroth
382 056	Sankt Augustin, Stadt	1 337	+267,3	114	+470,0	2 707	+223,8	219	+204,2
382 060	Siegburg, Stadt	5 117	+298,8	532	+261,9	11 059	+99,7	1 701	+77,9
382 064	Swisttal	686	+74,6	47	+123,8	2 860	+87,7	73	+97,3
382 068	Troisdorf, Stadt	6 482	+324,5	788	x	11 408	+313,9	1 515	x
382 072	Wachtberg	1 538	x	77	x	3 296	x	203	x
382 076	Windeck	1 544	x	13	+333,3	3 383	x	17	-5,6
300 000	Reg.-Bez. Köln	662 983	x	144 702	x	1369 289	+352,1	290 099	x
	Kreisfreie Städte								
512 000	Bottrop	2 802	+207,2	361	x	6 884	+51,9	1 152	+64,3
513 000	Gelsenkirchen	9 619	+214,7	937	+179,7	25 967	+101,0	2 094	+96,8
515 000	Münster	63 621	+316,4	6 362	+468,5	133 815	+278,5	11 729	+481,5

Noch: 2.1 Kapazität und Leistung der Beherbergungsstätten nach Verwaltungsbezirken

Mai 2022

Amtliche Schlüsselnummer	Verwaltungsbezirk	Betriebe		Betten			Mittlere Aufenthaltsdauer ³⁾	
		geöffnete	Veränderung ¹⁾	angebotene	Veränderung ¹⁾	mittlere Auslastung ²⁾	aller Gäste	ausländischer Gäste
554 000	Kreis Borken	127	+7,6	5 092	+11,1	39,3	2,1	2,0
554 004	Ahaus, Stadt	13	+8,3	529	+6,0	37,5	1,9	2,1
554 008	Bocholt, Stadt	17	+6,3	657	+17,7	43,4	2,6	2,7
554 012	Borken, Stadt	13	+8,3	475	-14,1	39,7	2,2	2,8
554 016	Gescher, Stadt	4	-	130	-	46,3	1,4	1,5
554 020	Gronau (Westf.), Stadt	19	+11,8	779	+8,6	46,8	2,6	3,3
554 024	Heek	4	+33,3	235	+245,6	22,9	1,7	1,7
554 028	Heiden	3	-	119	+36,8	32,8	2,8	2,5
554 032	Isselburg, Stadt	5	-	140	-	37,0	1,7	1,5
554 036	Legden	5	-	616	+6,6	31,0	1,6	1,1
554 040	Raesfeld	6	+20,0	158	+26,4	.	.	.
554 044	Reken	12	+20,0	344	+60,7	38,0	1,9	2,2
554 048	Rhede, Stadt	5	+25,0	82	+13,9	37,2	1,8	2,5
554 052	Schöppingen	7	-	212	+0,5	36,9	2,2	2,4
554 056	Stadtlohn, Stadt	1	-50,0	20	-35,5	.	.	.
554 060	Südlohn	3	-	167	-	50,8	1,8	1,4
554 064	Velen, Stadt	6	-	293	-	36,2	2,1	1,5
554 068	Vreden, Stadt	4	-	136	-4,2	70,6	1,8	1,8
558 000	Kreis Coesfeld	79	+3,9	4 106	+5,8	49,4	3,1	2,2
558 004	Ascheberg	5	-	317	+1,0	38,1	1,8	1,6
558 008	Billerbeck, Stadt	7	-	433	-1,4	39,6	1,6	2,0
558 012	Coesfeld, Stadt	7	+40,0	286	+20,7	42,7	1,5	1,6
558 016	Dülmen, Stadt	14	-	421	+4,0	38,8	2,3	4,1
558 020	Havixbeck	6	+20,0	153	+19,5	25,2	2,4	1,5
558 024	Lüdinghausen, Stadt	7	-	190	-0,5	47,9	1,8	2,2
558 028	Nordkirchen	5	-16,7	1 273	+12,3	.	.	.
558 032	Nottuln	9	+12,5	449	+4,2	43,7	2,3	2,0
558 036	Olfen, Stadt	6	+20,0	118	+11,3	28,8	2,4	1,8
558 040	Rosendahl	3	-	79	-4,8	.	.	.
558 044	Senden	10	-9,1	387	-6,3	37,8	1,9	2,2
562 000	Kreis Recklinghausen	89	+3,5	4 427	+12,7	42,5	2,0	2,0
562 004	Castrop-Rauxel, Stadt	6	-	375	-5,3	39,8	2,0	2,4
562 008	Datteln, Stadt	10	-9,1	361	+0,6	52,1	2,6	4,3
562 012	Dorsten, Stadt	21	-	529	+0,2	38,9	2,8	4,2
562 014	Gladbeck, Stadt	4	+33,3	426	x	.	.	.
562 016	Haltern am See, Stadt	18	+12,5	965	+14,5	47,1	1,9	1,9
562 020	Herten, Stadt	4	-	225	-	37,2	1,5	1,3
562 024	Marl, Stadt	9	+12,5	461	+17,9	36,7	1,9	1,8
562 028	Oer-Erkenschwick, Stadt	5	-	460	-	28,0	2,2	1,6
562 032	Recklinghausen, Stadt	9	-	541	-7,2	50,4	1,8	2,2
562 036	Waltrop, Stadt	3	-	84	+1,2	.	.	.
566 000	Kreis Steinfurt	168	+1,2	5 155	+8,7	41,1	2,6	2,7
566 004	Altenberge	5	+25,0	192	+42,2	35,7	2,1	4,6
566 008	Emsdetten, Stadt	10	-16,7	370	-7,3	35,1	1,9	5,1
566 012	Greven, Stadt	12	-7,7	321	-2,4	38,4	2,7	2,3
566 016	Hörstel, Stadt	17	+21,4	379	+32,1	40,4	2,8	3,8
566 020	Hopsten	2	-	55	+83,3	.	.	.
566 024	Horstmar, Stadt	3	-	64	-	58,3	4,6	2,9
566 028	Ibbenbüren, Stadt	14	+7,7	439	-3,7	39,8	1,6	1,7
566 032	Ladbergen	7	-12,5	123	-15,8	37,9	2,1	1,5
566 036	Laer	2	-	56	-	.	.	.
566 040	Lengerich, Stadt	8	-	180	-	36,1	2,6	3,7
566 044	Lienen	5	-16,7	91	-16,5	26,7	2,9	3,7
566 048	Lotte	1	-50,0	14	-	.	.	.
566 052	Metelen	1	-	55	-	.	.	.
566 056	Mettingen	8	+14,3	244	+11,4	46,2	5,1	2,6
566 060	Neuenkirchen	2	-33,3	72	-10,0	.	.	.
566 064	Nordwalde	3	-	162	-	27,5	2,0	1,3
566 068	Ochtrup, Stadt	4	+33,3	87	+29,9	34,5	1,7	1,3
566 072	Recke	5	-16,7	124	-13,3	40,0	2,7	1,6
566 076	Rheine, Stadt	20	+5,3	771	+18,6	50,0	2,2	1,8
566 080	Saerbeck	5	-	208	-0,5	46,0	2,4	1,5
566 084	Steinfurt, Stadt	9	-	211	-	37,2	2,3	2,5
566 088	Tecklenburg, Stadt	17	+13,3	751	+33,2	49,7	3,6	4,7
566 092	Westerkappeln	3	-	54	+5,9	31,8	2,1	1,5
566 096	Wettringen	5	-	132	+3,1	37,4	3,4	7,0

Anmerkungen Seite 9

Noch: 2.1 Kapazität und Leistung der Beherbergungsstätten nach Verwaltungsbezirken

Mai 2022

Amtliche Schlüsselnummer	Verwaltungsbezirk	Ankünfte				Übernachtungen			
		aller Gäste	Veränderung ¹⁾	ausländischer Gäste	Veränderung ¹⁾	aller Gäste	Veränderung ¹⁾	ausländischer Gäste	Veränderung ¹⁾
554 000	Kreis Borken	32 781	+283,2	4 846	x	67 687	+210,3	9 798	+216,8
554 004	Ahaus, Stadt	3 258	+345,1	310	x	6 287	+193,8	657	+94,4
554 008	Bocholt, Stadt	3 976	+215,8	545	x	10 451	+280,2	1 495	+282,4
554 012	Borken, Stadt	3 339	x	317	+380,3	7 211	+455,5	872	+50,6
554 016	Gescher, Stadt	1 385	+312,2	72	x	2 001	+164,0	108	x
554 020	Gronau (Westf.), Stadt	4 521	+147,3	717	+387,8	11 781	+154,2	2 334	+185,3
554 024	Heek	1 004	+483,7	43	+207,1	1 669	+447,2	73	+356,3
554 028	Heiden	432	+402,3	15	x	1 210	x	37	x
554 032	Isselburg, Stadt	960	+481,8	157	x	1 606	+327,1	243	+311,9
554 036	Legden	3 657	+233,1	967	x	5 913	+146,4	1 063	x
554 040	Raesfeld
554 044	Reken	2 272	+438,4	168	+366,7	4 297	+233,4	376	+1,3
554 048	Rhede, Stadt	821	+250,9	78	+151,6	1 496	+218,3	193	+80,4
554 052	Schöppingen	1 287	+158,4	98	x	2 853	+109,6	231	+67,4
554 056	Stadtlohn, Stadt
554 060	Südlohn	1 439	+152,5	119	+170,5	2 630	+125,0	170	+169,8
554 064	Velen, Stadt	1 885	+406,7	992	x	4 038	+169,6	1 513	x
554 068	Vreden, Stadt	1 654	x	234	x	2 975	+287,9	415	x
558 000	Kreis Coesfeld	21 631	+276,3	1 129	+181,5	66 739	+356,5	2 481	+29,8
558 004	Ascheberg	2 122	+362,3	123	+207,5	3 741	+290,9	192	+200,0
558 008	Billerbeck, Stadt	3 443	x	148	x	5 491	+276,1	295	+11,3
558 012	Coesfeld, Stadt	2 693	+340,0	134	+119,7	3 986	+276,4	208	+89,1
558 016	Dülmen, Stadt	2 823	+131,6	156	+387,5	6 506	+68,9	633	-27,3
558 020	Havixbeck	507	+326,1	40	x	1 196	+57,2	59	x
558 024	Lüdinghausen, Stadt	2 067	+208,5	153	x	3 645	+168,0	335	x
558 028	Nordkirchen
558 032	Nottuln	2 668	+418,1	101	+431,6	6 084	+367,6	200	+387,8
558 036	Olfen, Stadt	435	+59,9	13	+160,0	1 052	+77,7	24	+71,4
558 040	Rosendahl
558 044	Senden	2 666	+163,7	228	+121,4	4 937	+118,0	497	+17,2
562 000	Kreis Recklinghausen	32 149	+297,8	4 261	x	63 229	+166,7	8 571	+197,0
562 004	Castrop-Rauxel, Stadt	2 354	+263,8	217	x	4 626	+222,1	510	+367,9
562 008	Datteln, Stadt	2 999	+274,4	75	x	7 654	+238,2	319	x
562 012	Dorsten, Stadt	2 593	+120,7	460	+226,2	7 207	+86,1	1 939	+118,8
562 014	Gladbeck, Stadt
562 016	Haltern am See, Stadt	8 525	x	349	x	16 154	x	659	x
562 020	Herten, Stadt	1 682	+288,5	282	+370,0	2 597	+90,8	380	+62,4
562 024	Marl, Stadt	2 771	+177,7	635	+138,7	5 249	+101,2	1 161	+33,3
562 028	Oer-Erkenschwick, Stadt	1 923	+282,3	25	+25,0	4 137	+50,1	41	-90,6
562 032	Recklinghausen, Stadt	4 572	+90,6	481	+216,4	8 452	+23,4	1 063	+245,1
562 036	Waltrop, Stadt
566 000	Kreis Steinfurt	35 917	+201,0	4 265	x	92 589	+126,3	11 501	+88,9
566 004	Altenberge	1 004	+87,7	7	x	2 150	+164,8	32	x
566 008	Emsdetten, Stadt	2 098	+219,3	65	+225,0	4 028	+114,9	334	+25,1
566 012	Greven, Stadt	4 314	+139,0	387	x	11 835	+131,0	905	x
566 016	Hörstel, Stadt	3 992	+200,8	280	x	10 981	+180,1	1 072	+65,2
566 020	Hopsten
566 024	Horstmar, Stadt	253	+237,3	34	+17,2	1 156	+12,7	100	-88,9
566 028	Ibbenbüren, Stadt	3 482	+213,7	589	x	5 689	+221,2	977	x
566 032	Ladbergen	1 388	+241,0	316	x	2 902	+323,0	477	x
566 036	Laer
566 040	Lengerich, Stadt	1 093	+181,7	102	x	2 844	+171,4	380	x
566 044	Lienen	695	+294,9	311	x	2 024	+53,1	1 150	+66,9
566 048	Lotte
566 052	Metelen
566 056	Mettingen	858	+170,7	184	x	4 333	+69,1	486	x
566 060	Neuenkirchen
566 064	Nordwalde	705	x	10	x	1 380	x	13	x
566 068	Ochtrup, Stadt	564	+222,3	39	x	931	+189,1	50	+194,1
566 072	Recke	815	x	35	x	2 190	+172,0	57	x
566 076	Rheine, Stadt	5 398	+263,0	1 025	x	11 959	+164,1	1 851	+358,2
566 080	Saerbeck	1 227	+290,8	73	+305,6	2 965	+216,1	108	+208,6
566 084	Steinfurt, Stadt	1 352	+156,5	142	x	3 116	+90,3	361	+35,7
566 088	Tecklenburg, Stadt	4 161	+254,7	480	x	14 811	+85,4	2 273	+58,6
566 092	Westerkappeln	259	+133,3	30	x	533	+7,0	46	x
566 096	Wettringen	1 412	+54,7	108	+83,1	4 809	+59,8	755	-25,7

Anmerkungen Seite 9

Noch: 2.1 Kapazität und Leistung der Beherbergungsstätten nach Verwaltungsbezirken

Mai 2022

Amtliche Schlüsselnummer	Verwaltungsbezirk	Betriebe		Betten			Mittlere Aufenthaltsdauer ³⁾	
		geöffnete	Veränderung ¹⁾	angebotene	Veränderung ¹⁾	mittlere Auslastung ²⁾	aller Gäste	ausländischer Gäste
570 000	Kreis Warendorf	87	+8,8	3 055	+3,8	41,1	2,6	2,5
570 004	Ahlen, Stadt	9	+12,5	296	+0,7	28,7	2,0	4,0
570 008	Beckum, Stadt	8	–	247	–3,1	40,8	2,3	2,2
570 012	Beelen	3	–	56	–	36,3	3,4	2,6
570 016	Drensteinfurt, Stadt	5	–	114	–	36,5	1,4	1,2
570 020	Ennigerloh, Stadt	5	–	145	–	34,4	1,8	2,0
570 024	Everswinkel	4	–	100	–	37,4	2,6	4,6
570 028	Oelde, Stadt	7	–	246	+5,1	30,4	1,7	2,1
570 032	Ostbevern	5	+25,0	299	+11,6	23,4	1,3	1,3
570 036	Sassenberg, Stadt	6	–	94	+2,2	33,8	4,5	2,7
570 040	Sendenhorst, Stadt	7	+16,7	339	+3,0	73,5	4,7	2,7
570 044	Telgte, Stadt	7	+75,0	309	+24,6	65,4	3,3	3,0
570 048	Wadersloh	4	–	60	–6,3	36,6	3,8	13,9
570 052	Warendorf, Stadt	17	+6,3	750	+0,9	36,3	2,1	2,4
500 000	Reg.-Bez. Münster	664	+5,4	33 392	+8,7	43,2	2,3	2,2
711 000	Kreisfreie Stadt Bielefeld	55	+27,9	3 959	+34,7	45,1	2,0	2,6
754 000	Kreis Gütersloh	93	+20,8	4 189	+24,5	38,8	2,2	2,3
754 004	Borgholzhausen, Stadt	1	x	31	x	.	.	.
754 008	Gütersloh, Stadt	16	+6,7	875	–5,0	52,5	2,7	2,0
754 012	Halle (Westf.), Stadt	10	+66,7	573	+40,1	41,0	1,9	2,2
754 016	Harsewinkel, Stadt	7	+16,7	471	+8,8	38,2	2,4	2,6
754 020	Herzebrock-Clarholz	5	+66,7	133	+30,4	31,4	2,4	4,6
754 024	Langenberg	–	–	–	–	–	–	–
754 028	Rheda-Wiedenbrück, Stadt	12	+9,1	559	+19,7	32,5	1,8	1,9
754 032	Rietberg, Stadt	8	+14,3	337	+30,1	40,7	1,5	3,5
754 036	Schloß Holte-Stukenbrock, Stadt	15	+7,1	602	+42,0	35,7	2,2	2,2
754 040	Steinhagen	3	–	100	–	.	.	.
754 044	Verl, Stadt	6	+20,0	247	+263,2	30,2	1,5	1,9
754 048	Versmold, Stadt	6	+50,0	95	+35,7	24,1	3,3	2,9
754 052	Werther (Westf.), Stadt	4	+33,3	166	+48,2	25,3	2,2	2,0
758 000	Kreis Herford	49	+14,0	2 347	+14,6	41,4	3,6	3,7
758 004	Bünde, Stadt	7	+40,0	215	+29,5	38,8	3,2	5,9
758 008	Enger, Stadt	–	–	–	–	–	–	–
758 012	Herford, Stadt	11	+10,0	370	+7,6	35,7	1,6	1,9
758 016	Hiddenhausen	4	–	217	+2,4	35,3	2,0	1,7
758 020	Kirchlengern	1	–	17	–	.	.	.
758 024	Löhne, Stadt	8	+33,3	440	+21,9	73,9	11,5	10,3
758 028	Rödinghausen	3	–	175	–0,6	9,5	3,2	13,7
758 032	Spenge, Stadt	3	–	157	–8,2	.	.	.
758 036	Vlotho, Stadt	12	+9,1	756	+25,8	43,1	4,5	1,6
762 000	Kreis Höxter	117	+19,4	6 255	+20,7	48,6	3,9	3,2
762 004	Bad Driburg, Stadt	33	+26,9	2 744	+21,7	63,6	7,5	2,4
762 008	Beverungen, Stadt	17	+6,3	480	+8,8	34,1	2,3	2,6
762 012	Borgentreich, Stadt	1	–	32	–	.	.	.
762 016	Brakel, Stadt	6	–14,3	240	–9,8	20,9	2,6	6,3
762 020	Höxter, Stadt	22	+29,4	1 044	+34,9	46,5	2,8	2,8
762 024	Marienmünster, Stadt	4	–	109	–	.	.	.
762 028	Nieheim, Stadt	8	+33,3	512	+26,7	26,2	3,8	6,4
762 032	Steinheim, Stadt	4	–	115	–3,4	45,9	2,1	1,6
762 036	Warburg, Stadt	17	+30,8	748	+26,1	38,2	2,0	1,9
762 040	Willebadessen, Stadt	5	+25,0	231	+20,3	41,7	2,6	3,1
766 000	Kreis Lippe	170	+18,1	8 606	+11,6	46,3	3,8	3,4
766 004	Augustdorf	2	–	54	+8,0	.	.	.
766 008	Bad Salzuffen, Stadt	46	+7,0	3 649	+3,3	57,6	5,5	2,1
766 012	Barntrop, Stadt	3	–	25	–7,4	.	.	.
766 016	Blomberg, Stadt	4	–	78	+16,4	21,7	1,6	1,8
766 020	Detmold, Stadt	20	+33,3	785	+19,1	42,8	1,9	2,1
766 024	Dörentrup	7	+16,7	258	+13,2	35,5	2,4	1,9
766 028	Extertal	7	+16,7	190	+34,8	28,3	2,8	3,4
766 032	Horn-Bad Meinberg, Stadt	31	+19,2	2 222	+11,4	47,5	4,8	7,9

Anmerkungen Seite 9

Noch: 2.1 Kapazität und Leistung der Beherbergungsstätten nach Verwaltungsbezirken

Mai 2022

Amtliche Schlüsselnummer	Verwaltungsbezirk	Ankünfte				Übernachtungen			
		aller Gäste	Veränderung ¹⁾	ausländischer Gäste	Veränderung ¹⁾	aller Gäste	Veränderung ¹⁾	ausländischer Gäste	Veränderung ¹⁾
570 000	Kreis Warendorf	19 115	+195,1	1 641	+406,5	49 961	+84,7	4 166	+281,2
570 004	Ahlen, Stadt	1 325	+155,3	127	+225,6	2 633	+81,6	510	+209,1
570 008	Beckum, Stadt	1 348	+295,3	205	x	3 123	+222,0	457	x
570 012	Beelen	187	+14,0	102	+70,0	630	+65,8	267	+73,4
570 016	Drensteinfurt, Stadt	937	+354,9	84	x	1 289	+281,4	101	x
570 020	Ennigerloh, Stadt	859	+122,5	88	+238,5	1 548	+84,3	173	+332,5
570 024	Everswinkel	442	+80,4	11	+266,7	1 158	+54,8	51	x
570 028	Oelde, Stadt	1 335	+297,3	243	x	2 316	+272,3	520	x
570 032	Ostbevern	1 657	+237,5	121	x	2 169	+149,6	156	x
570 036	Sassenberg, Stadt	1 831	+20,2	125	x	8 207	+20,2	343	x
570 040	Sendenhorst, Stadt	1 649	+173,5	85	+214,8	7 729	+24,4	227	+198,7
570 044	Telgte, Stadt	2 543	x	150	x	8 456	+112,4	443	+310,2
570 048	Wadersloh	177	+149,3	17	+240,0	680	+165,6	237	+172,4
570 052	Warendorf, Stadt	4 825	+293,6	283	+267,5	10 023	+182,0	681	+115,5
500 000	Reg.-Bez. Münster	217 635	+262,5	23 802	+488,6	506 871	+180,2	51 492	+173,1
711 000	Kreisfreie Stadt Bielefeld	28 393	+354,7	2 882	+284,3	57 437	+344,5	7 514	+154,5
754 000	Kreis Gütersloh	25 825	+404,3	2 281	+466,0	55 901	+273,3	5 154	+487,7
754 004	Borgholzhausen, Stadt
754 008	Gütersloh, Stadt	5 300	+334,4	875	+443,5	14 228	+147,7	1 754	+448,1
754 012	Halle (Westf.), Stadt	3 767	x	285	x	7 285	x	628	x
754 016	Harsewinkel, Stadt	2 357	+499,7	245	x	5 584	x	640	x
754 020	Herzebrock-Clarholz	546	+347,5	109	+395,5	1 296	+297,5	506	x
754 024	Langenberg	—	—	—	—	—	—	—	—
754 028	Rheda-Wiedenbrück, Stadt	3 133	+221,3	247	+268,7	5 635	+127,6	459	+212,2
754 032	Rietberg, Stadt	2 761	+346,8	62	-1,6	4 252	+254,3	215	+73,4
754 036	Schloß Holte-Stukenbrock, Stadt	3 745	+402,0	202	x	8 305	+272,6	443	x
754 040	Steinhagen
754 044	Verl, Stadt	1 542	x	152	x	2 309	x	285	x
754 048	Versmold, Stadt	1 394	x	21	x	4 610	x	60	x
754 052	Werther (Westf.), Stadt	592	x	83	x	1 303	x	164	x
758 000	Kreis Herford	8 927	+214,4	657	+90,4	32 480	+87,8	2 419	+106,4
758 004	Bünde, Stadt	804	+325,4	102	x	2 583	+354,0	600	+460,7
758 008	Enger, Stadt	—	—	—	—	—	—	—	—
758 012	Herford, Stadt	3 009	+229,2	213	-4,5	4 733	+83,0	401	-40,5
758 016	Hiddenhausen	1 174	+110,4	120	x	2 375	+153,2	201	+428,9
758 020	Kirchlengern
758 024	Löhne, Stadt	886	+123,2	69	x	10 163	+29,9	711	x
758 028	Rödinghausen	159	+189,1	21	+90,9	514	+138,0	287	+168,2
758 032	Spenge, Stadt
758 036	Vlotho, Stadt	2 597	+311,6	121	+128,3	11 720	+135,7	198	+63,6
762 000	Kreis Höxter	25 777	+254,1	1 645	x	100 922	+85,7	5 212	+405,5
762 004	Bad Driburg, Stadt	7 266	+310,0	264	x	54 211	+49,4	636	x
762 008	Beverungen, Stadt	2 960	+231,5	123	x	6 799	+148,1	320	+41,0
762 012	Borgentreich, Stadt
762 016	Brakel, Stadt	712	+244,0	31	x	1 844	+156,1	196	+378,0
762 020	Höxter, Stadt	6 529	+145,3	417	x	18 522	+69,8	1 147	x
762 024	Marienmünster, Stadt
762 028	Nieheim, Stadt	1 102	x	237	x	4 199	x	1 521	x
762 032	Steinheim, Stadt	799	+93,5	65	+490,9	1 638	+146,3	102	+325,0
762 036	Warburg, Stadt	4 957	+445,9	208	+264,9	9 936	+427,9	402	+77,1
762 040	Willebadessen, Stadt	1 133	+424,5	280	x	2 986	x	860	x
766 000	Kreis Lippe	39 040	+228,1	2 588	+492,2	147 661	+107,3	8 692	+368,1
766 004	Augustdorf
766 008	Bad Salzuffeln, Stadt	12 123	+254,1	919	+259,0	66 104	+75,3	1 898	+314,4
766 012	Barntrup, Stadt
766 016	Blomberg, Stadt	330	x	23	+228,6	524	+249,3	42	+61,5
766 020	Detmold, Stadt	6 127	x	333	x	11 422	x	688	x
766 024	Dörentrup	1 204	x	18	+63,6	2 841	+426,1	34	-48,5
766 028	Extertal	1 671	+102,5	134	x	4 645	+70,0	457	x
766 032	Horn-Bad Meinberg, Stadt	6 994	+365,6	365	+498,4	33 531	+143,3	2 867	+204,0

Anmerkungen Seite 9

Noch: 2.1 Kapazität und Leistung der Beherbergungsstätten nach Verwaltungsbezirken

Mai 2022

Amtliche Schlüsselnummer	Verwaltungsbezirk	Betriebe		Betten			Mittlere Aufenthaltsdauer ³⁾	
		geöffnete	Veränderung ¹⁾	angebotene	Veränderung ¹⁾	mittlere Auslastung ²⁾	aller Gäste	ausländischer Gäste
	Noch: Kreis Lippe							
766 036	Kalletal	10	+66,7	203	+91,5	.	.	.
766 040	Lage, Stadt	7	+16,7	146	+15,0	33,8	2,4	2,6
766 044	Lemgo, Stadt	7	+16,7	279	+25,7	28,0	1,7	2,1
766 048	Leopoldshöhe	3	+50,0	33	+43,5	57,7	2,3	1,4
766 052	Lügde, Stadt	9	–	279	–1,1	17,5	2,0	2,2
766 056	Oerlinghausen, Stadt	4	+33,3	156	+36,8	24,4	2,1	1,0
766 060	Schieder-Schwalenberg, Stadt	10	+42,9	249	+81,8	26,3	2,4	3,0
766 064	Schlangen	–	–	–	–	–	–	–
770 000	Kreis Minden-Lübbecke	99	+11,2	6 558	+7,1	59,0	4,5	1,9
770 004	Bad Oeynhausen, Stadt	21	+10,5	3 315	+5,1	72,4	8,3	1,4
770 008	Espelkamp, Stadt	7	+16,7	253	+39,0	36,7	2,0	2,8
770 012	Hille	3	–	113	–13,7	52,2	3,2	1,0
770 016	Hüllhorst	3	–	86	–	.	.	.
770 020	Lübbecke, Stadt	3	–	108	+8,0	.	.	.
770 024	Minden, Stadt	17	+13,3	705	+4,9	44,2	1,7	1,6
770 028	Petershagen, Stadt	13	+30,0	636	+30,3	47,9	4,2	1,3
770 032	Porta Westfalica, Stadt	8	+14,3	336	–	36,5	2,0	2,6
770 036	Preußisch-Oldendorf, Stadt	12	–	652	+0,9	57,6	7,0	8,0
770 040	Rahden, Stadt	4	–	172	–2,8	33,3	2,7	5,0
770 044	Stemwede	8	+14,3	182	+23,0	34,4	2,5	5,5
774 000	Kreis Paderborn	95	+8,0	5 436	+16,4	48,9	2,8	2,5
774 004	Altenbeken	1	–	20	–	.	.	.
774 008	Bad Lippspringe, Stadt	14	–	1 439	+17,3	65,6	5,5	3,2
774 012	Borchen	6	–14,3	246	–2,4	41,5	6,7	7,3
774 016	Büren, Stadt	9	–10,0	387	+37,7	42,2	2,2	2,1
774 020	Delbrück, Stadt	5	+25,0	179	+11,2	46,5	1,7	3,2
774 024	Hövelhof	10	–	284	–	42,0	2,1	2,0
774 028	Lichtenau, Stadt	2	x	53	x	.	.	.
774 032	Paderborn, Stadt	35	+12,9	2 314	+15,4	40,0	1,8	2,3
774 036	Salzkotten, Stadt	3	+50,0	87	+26,1	29,0	1,9	2,2
774 040	Bad Wünnenberg, Stadt	10	+11,1	427	+14,5	64,2	5,6	3,9
700 000	Reg.-Bez. Detmold	678	+16,5	37 350	+16,6	48,0	3,2	2,7
	Kreisfreie Städte							
911 000	Bochum	35	+12,9	3 760	+23,9	44,4	1,9	2,3
913 000	Dortmund	63	+26,0	7 751	+13,6	43,3	1,7	1,7
914 000	Hagen	25	+31,6	1 676	+24,4	44,6	2,8	2,4
915 000	Hamm	20	+5,3	1 245	+3,6	43,1	1,9	2,2
916 000	Herne	10	+25,0	569	+5,8	39,0	1,5	2,0
954 000	Ennepe-Ruhr-Kreis	64	+8,5	3 303	+11,7	46,1	2,5	2,1
954 004	Breckerfeld, Stadt	4	+33,3	182	+180,0	38,8	2,0	2,5
954 008	Ennepetal, Stadt	2	–33,3	224	–	.	.	.
954 012	Gevelsberg, Stadt	4	+33,3	154	+31,6	36,8	1,9	2,8
954 016	Hattingen, Stadt	22	+15,8	1 124	+13,0	54,6	3,0	2,5
954 020	Herdecke, Stadt	4	–	365	+3,1	45,3	1,7	2,3
954 024	Schwelm, Stadt	5	–	263	+18,5	33,9	1,4	1,4
954 028	Sprockhövel, Stadt	7	–	322	–6,9	33,4	2,1	1,5
954 032	Wetter (Ruhr), Stadt	5	+25,0	127	+41,1	.	.	.
954 036	Witten, Stadt	11	–	542	–0,4	36,6	2,0	2,7
958 000	Hochsauerlandkreis	436	+27,5	25 464	+18,3	40,5	3,1	3,4
958 004	Arnsberg, Stadt	23	–	1 475	+5,4	39,3	2,1	1,9
958 008	Bestwig	16	+33,3	761	+67,3	30,4	2,4	3,1
958 012	Brilon, Stadt	35	+34,6	1 451	+31,1	36,1	3,0	2,9
958 016	Eslohe (Sauerland)	22	+10,0	929	+32,9	46,2	3,7	2,9
958 020	Hallenberg, Stadt	11	+57,1	507	+89,9	35,1	2,4	2,9
958 024	Marsberg, Stadt	10	+42,9	236	+38,0	25,1	2,1	2,0
958 028	Medebach, Stadt	23	+21,1	3 709	–4,9	61,6	3,7	3,4
958 032	Meschede, Stadt	24	+14,3	1 058	+10,6	37,8	2,0	2,5
958 036	Olsberg, Stadt	43	+19,4	1 337	+22,9	26,7	2,6	2,9
958 040	Schmallenberg, Stadt	83	+33,9	4 096	+36,9	47,6	3,8	3,1
958 044	Sundern (Sauerland), Stadt	31	+6,9	1 458	+9,1	49,8	2,3	3,4
958 048	Winterberg, Stadt	115	+43,8	8 447	+18,2	30,6	3,2	3,9

Anmerkungen Seite 9

Noch: 2.1 Kapazität und Leistung der Beherbergungsstätten nach Verwaltungsbezirken

Mai 2022

Amtliche Schlüsselnummer	Verwaltungsbezirk	Ankünfte				Übernachtungen			
		aller Gäste	Veränderung ¹⁾	ausländischer Gäste	Veränderung ¹⁾	aller Gäste	Veränderung ¹⁾	ausländischer Gäste	Veränderung ¹⁾
	Noch: Kreis Lippe								
766 036	Kalletal
766 040	Lage, Stadt	627	+154,9	32	+166,7	1 528	+69,2	82	-45,0
766 044	Lemgo, Stadt	1 442	+256,0	145	x	2 424	+284,2	307	x
766 048	Leopoldshöhe	252	+90,9	9	-10,0	590	+77,7	13	-43,5
766 052	Lügde, Stadt	792	+263,3	23	+475,0	1 570	+337,3	50	x
766 056	Oerlinghausen, Stadt	562	x	2	x	1 180	x	2	x
766 060	Schieder-Schwalenberg, Stadt	2 032	+75,9	241	x	4 926	+75,2	712	x
766 064	Schlangen	-	-	-	-	-	-	-	-
770 000	Kreis Minden-Lübbecke	28 096	+272,4	2 338	+474,4	125 521	+61,8	4 545	+176,6
770 004	Bad Oeynhausen, Stadt	8 945	+173,8	891	x	74 373	+24,1	1 268	x
770 008	Espelkamp, Stadt	1 516	+378,2	79	+338,9	2 992	+353,3	219	+366,0
770 012	Hille	564	x	5	+25,0	1 829	x	5	-66,7
770 016	Hüllhorst
770 020	Lübbecke, Stadt
770 024	Minden, Stadt	6 387	+358,5	408	x	10 595	+259,8	673	+490,4
770 028	Petershagen, Stadt	2 403	+347,5	53	x	10 181	+100,5	70	x
770 032	Porta Westfalica, Stadt	2 984	x	122	x	5 874	x	315	x
770 036	Preußisch-Oldendorf, Stadt	1 666	+192,3	21	-57,1	11 650	+121,7	168	-47,3
770 040	Rahden, Stadt	660	+201,4	48	+84,6	1 774	+117,4	238	-5,6
770 044	Stemwede	1 447	+349,4	102	+343,5	3 637	+254,8	563	+53,4
774 000	Kreis Paderborn	30 637	+346,5	2 144	+340,2	85 307	+130,2	5 359	+123,6
774 004	Altenbeken
774 008	Bad Lippspringe, Stadt	5 298	x	165	x	29 357	+70,9	532	x
774 012	Borchen	472	+55,3	22	x	3 163	+12,5	161	+215,7
774 016	Büren, Stadt	2 299	x	99	+76,8	5 064	+452,2	208	-57,3
774 020	Delbrück, Stadt	1 522	+325,1	87	+117,5	2 631	+169,3	277	+182,7
774 024	Hövelhof	2 152	+180,6	182	+468,8	4 499	+150,8	361	+32,2
774 028	Lichtenau, Stadt
774 032	Paderborn, Stadt	16 648	+342,8	1 379	+378,8	30 407	+309,0	3 157	+414,2
774 036	Salzkotten, Stadt	416	+328,9	61	x	781	+163,9	137	x
774 040	Bad Wünnenberg, Stadt	1 583	+274,2	129	+111,5	8 807	+57,1	499	-37,2
700 000	Reg.-Bez. Detmold	186 695	+290,7	14 535	+382,4	605 229	+112,0	38 895	+226,1
	Kreisfreie Städte								
911 000	Bochum	26 697	x	2 477	x	51 702	+292,5	5 731	+480,1
913 000	Dortmund	63 883	+330,3	10 887	+433,4	106 832	+235,0	18 636	+401,4
914 000	Hagen	8 231	+357,8	944	+404,8	23 184	+143,0	2 230	+125,3
915 000	Hamm	8 789	+213,7	895	+290,8	16 645	+156,1	1 969	+299,4
916 000	Herne	4 573	+173,2	161	+274,4	6 883	+152,1	325	+180,2
954 000	Ennepe-Ruhr-Kreis	19 794	+398,2	1 534	x	49 091	+152,5	3 229	x
954 004	Breckerfeld, Stadt	1 102	x	26	+420,0	2 187	x	66	+230,0
954 008	Ennepetal, Stadt
954 012	Gevelsberg, Stadt	912	+375,0	38	x	1 758	+377,7	105	x
954 016	Hattingen, Stadt	7 007	x	283	x	20 881	+133,0	708	x
954 020	Herdecke, Stadt	3 007	+378,8	337	x	5 091	+273,8	786	+482,2
954 024	Schwelm, Stadt	2 017	x	393	x	2 764	+456,1	555	x
954 028	Sprockhövel, Stadt	1 588	+422,4	147	x	3 405	+471,3	220	x
954 032	Wetter (Ruhr), Stadt
954 036	Witten, Stadt	3 120	+271,4	263	+246,1	6 151	+191,7	722	+337,6
958 000	Hochsauerlandkreis	108 908	x	17 056	x	332 723	+368,0	58 524	x
958 004	Arnsberg, Stadt	8 745	+309,8	578	+445,3	17 973	+207,0	1 100	+266,7
958 008	Bestwig	3 134	x	88	x	7 566	+205,5	270	x
958 012	Brilon, Stadt	6 351	+333,8	1 008	x	19 319	+168,4	2 960	x
958 016	Eslohe (Sauerland)	3 642	+421,8	108	x	13 456	+292,6	318	x
958 020	Hallenberg, Stadt	2 315	x	532	x	5 522	x	1 535	x
958 024	Marsberg, Stadt	1 026	+473,2	58	+480,0	2 187	x	116	+251,5
958 028	Medebach, Stadt	19 724	x	4 305	x	73 911	x	14 826	x
958 032	Meschede, Stadt	7 366	+437,3	611	x	14 776	+339,4	1 522	x
958 036	Olsberg, Stadt	4 610	x	454	x	11 756	x	1 325	x
958 040	Schmallenberg, Stadt	15 880	x	1 714	x	60 216	+215,0	5 327	x
958 044	Sundern (Sauerland), Stadt	10 373	x	579	x	24 048	+390,8	1 979	+140,5
958 048	Winterberg, Stadt	25 742	x	7 021	x	81 993	x	27 246	x

Anmerkungen Seite 9

Noch: 2.1 Kapazität und Leistung der Beherbergungsstätten nach Verwaltungsbezirken

Mai 2022

Amtliche Schlüsselnummer	Verwaltungsbezirk	Betriebe		Betten			Mittlere Aufenthaltsdauer ³⁾	
		geöffnete	Veränderung ¹⁾	angebotene	Veränderung ¹⁾	mittlere Auslastung ²⁾	aller Gäste	ausländischer Gäste
962 000	Märkischer Kreis	100	+14,9	3 464	+13,0	31,2	1,9	2,2
962 004	Altena, Stadt	8	+60,0	307	+47,6	26,8	2,0	2,6
962 008	Balve, Stadt	11	+22,2	381	+16,9	30,4	2,6	4,2
962 012	Halver, Stadt	2	+100,0	36	+100,0	.	.	.
962 016	Hemer, Stadt	8	+60,0	149	+71,3	12,7	1,8	2,0
962 020	Herscheid	2	–	38	–	.	.	.
962 024	Iserlohn, Stadt	14	+7,7	562	+20,3	40,7	1,7	2,2
962 028	Kierspe, Stadt	2	–	44	–4,3	.	.	.
962 032	Lüdenscheid, Stadt	12	–7,7	649	–11,2	31,4	1,7	1,8
962 036	Meinerzhagen, Stadt	10	–	381	+3,3	24,8	2,0	2,3
962 040	Menden (Sauerland), Stadt	10	+11,1	207	+10,1	22,3	1,8	2,9
962 044	Nachrodt-Wiblingwerde	3	+50,0	210	+23,5	43,5	2,0	1,4
962 048	Neuenrade, Stadt	7	–	164	–	35,8	1,8	1,6
962 052	Plettenberg, Stadt	8	+60,0	264	+57,1	33,5	2,8	2,6
962 056	Schalksmühle	–	–	–	–	–	–	–
962 060	Werdohl, Stadt	3	–25,0	72	–15,3	32,9	2,8	9,5
966 000	Kreis Olpe	108	+8,0	3 839	+17,9	37,3	2,4	3,0
966 004	Attendorf, Stadt	19	–	844	+1,2	36,9	2,0	2,4
966 008	Drolshagen, Stadt	9	–10,0	161	–14,4	41,4	2,3	2,1
966 012	Finnentrop	9	–	194	+2,6	28,7	2,3	2,3
966 016	Kirchhundem	17	+13,3	377	+14,6	24,6	2,3	2,4
966 020	Lennestadt, Stadt	35	+20,7	1 411	+45,0	45,4	2,9	3,8
966 024	Olpe, Stadt	13	–	602	–7,1	35,4	2,2	1,8
966 028	Wenden	6	+20,0	250	+163,2	20,2	1,9	2,7
970 000	Kreis Siegen-Wittgenstein	96	+15,7	4 791	+14,2	44,0	3,1	2,4
970 004	Bad Berleburg, Stadt	20	–	1 125	+5,2	63,5	9,3	3,0
970 008	Burbach	8	+14,3	658	+14,8	17,8	3,6	2,7
970 012	Erndtebrück	1	–	28	–	.	.	.
970 016	Freudenberg, Stadt	7	+16,7	218	+6,9	29,6	1,7	1,6
970 020	Hilchenbach, Stadt	12	+33,3	552	+32,4	51,9	5,2	3,2
970 024	Kreuztal, Stadt	4	–	84	–	37,1	2,4	2,4
970 028	Bad Laasphe, Stadt	11	+57,1	555	+50,4	46,9	2,6	3,0
970 032	Netphen, Stadt	8	+33,3	244	+54,4	27,4	1,7	1,4
970 036	Neunkirchen	3	–	75	+1,4	.	.	.
970 040	Siegen, Stadt	12	–	866	+0,9	43,2	1,5	1,5
970 044	Wilnsdorf	10	+25,0	386	+7,2	44,6	2,2	2,0
974 000	Kreis Soest	153	+14,2	8 604	+13,5	52,9	3,6	3,1
974 004	Anröchte	2	–	39	–	.	.	.
974 008	Bad Sassendorf	24	+9,1	1 944	+5,6	75,5	5,7	2,9
974 012	Ense	1	–	12	–	.	.	.
974 016	Erwitte, Stadt	16	+6,7	877	+11,2	65,5	4,3	3,7
974 020	Geseke, Stadt	4	–	951	+3,1	15,3	1,8	2,9
974 024	Lippetal	4	–33,3	48	–20,0	34,4	2,4	1,9
974 028	Lippstadt, Stadt	24	+4,3	1 164	+2,3	59,0	3,7	2,6
974 032	Möhneseesee	22	+22,2	1 344	+24,0	52,8	3,1	3,3
974 036	Rüthen, Stadt	13	+116,7	302	+211,3	31,9	2,2	2,4
974 040	Soest, Stadt	15	–	963	+9,2	39,5	2,0	2,7
974 044	Warstein, Stadt	16	+33,3	514	+25,7	47,6	5,5	6,6
974 048	Welver	3	+50,0	72	+75,6	16,7	1,9	12,2
974 052	Werl, Stadt	5	+25,0	249	+93,0	43,4	1,6	2,1
974 056	Wickede (Ruhr)	4	–	125	–7,4	77,3	7,0	1,2
978 000	Kreis Unna	56	+12,0	3 245	+12,6	37,3	2,0	1,8
978 004	Bergkamen, Stadt	4	+100,0	66	–	.	.	.
978 008	Bönen	–	–	–	–	–	–	–
978 012	Fröndenberg/Ruhr, Stadt	5	+25,0	171	+25,7	29,1	1,4	1,4
978 016	Holzwickede	2	–	185	–1,6	.	.	.
978 020	Kamen, Stadt	4	–20,0	463	–18,8	61,4	2,8	1,6
978 024	Lünen, Stadt	10	+11,1	639	+21,0	35,4	1,7	1,3
978 028	Schwerte, Stadt	9	+80,0	431	+322,5	34,9	1,5	1,6
978 032	Selm, Stadt	5	–	431	+0,5	16,1	3,3	1,8
978 036	Unna, Stadt	6	–14,3	434	–5,4	32,5	1,9	2,0
978 040	Werne, Stadt	11	–	425	+5,5	47,8	2,3	3,4
900 000	Reg.-Bez. Arnsberg	1 166	+18,7	67 711	+16,0	42,5	2,6	2,6
	Nordrhein-Westfalen	4 713	+15,1	319 237	+19,5	43,9	2,2	2,1

Anmerkungen Seite 9

Noch: 2.1 Kapazität und Leistung der Beherbergungsstätten nach Verwaltungsbezirken

Mai 2022

Amtliche Schlüsselnummer	Verwaltungsbezirk	Ankünfte				Übernachtungen			
		aller Gäste	Veränderung ¹⁾	ausländischer Gäste	Veränderung ¹⁾	aller Gäste	Veränderung ¹⁾	ausländischer Gäste	Veränderung ¹⁾
962 000	Märkischer Kreis	17 565	+322,4	1 352	+308,5	34 206	+216,3	2 993	+49,5
962 004	Altena, Stadt	1 379	x	27	+440,0	2 735	x	70	-20,5
962 008	Balve, Stadt	1 400	+300,0	65	-	3 593	+135,9	275	-72,1
962 012	Halver, Stadt
962 016	Hemer, Stadt	452	x	6	x	793	x	12	x
962 020	Herscheid
962 024	Iserlohn, Stadt	4 158	+277,0	296	+294,7	7 090	+244,3	665	+239,3
962 028	Kierspe, Stadt
962 032	Lüdenscheid, Stadt	3 642	+187,7	592	x	6 318	+80,8	1 061	x
962 036	Meinerzhagen, Stadt	1 445	x	42	+250,0	2 930	+457,0	95	-11,2
962 040	Menden (Sauerland), Stadt	812	+460,0	27	+285,7	1 434	+378,0	78	+290,0
962 044	Nachrodt-Wiblingwerde	1 437	x	18	+200,0	2 832	x	26	-35,0
962 048	Neuenrade, Stadt	1 039	+140,5	72	+89,5	1 821	+84,5	114	-2,6
962 052	Plettenberg, Stadt	1 091	+266,1	138	x	3 065	+340,4	356	+309,2
962 056	Schalksmühle	-	-	-	-	-	-	-	-
962 060	Werdohl, Stadt	264	+149,1	13	+116,7	734	+87,2	123	-21,2
966 000	Kreis Olpe	23 908	x	3 047	x	56 550	x	9 115	x
966 004	Attendorn, Stadt	6 059	x	563	x	12 007	+473,7	1 335	+475,4
966 008	Drolshagen, Stadt	2 100	+295,5	195	x	4 924	+433,5	412	x
966 012	Finnentrop	801	+391,4	54	x	1 840	+377,9	125	x
966 016	Kirchhundem	1 224	x	140	x	2 870	+354,8	338	x
966 020	Lennestadt, Stadt	6 865	x	1 475	x	19 877	x	5 672	x
966 024	Olpe, Stadt	6 036	x	509	x	13 467	x	934	x
966 028	Wenden	823	+245,8	111	+164,3	1 565	+182,5	299	+157,8
970 000	Kreis Siegen-Wittgenstein	21 364	+268,5	3 497	x	65 726	+88,0	8 424	+389,2
970 004	Bad Berleburg, Stadt	2 381	+179,1	137	+234,1	22 130	+27,9	408	+7,9
970 008	Burbach	996	+296,8	64	+45,5	3 626	-5,1	171	-76,6
970 012	Erndtebrück
970 016	Freudenberg, Stadt	1 192	+127,5	158	x	2 002	+131,7	256	x
970 020	Hilchenbach, Stadt	1 733	+309,7	117	+485,0	9 087	+51,7	372	x
970 024	Kreuztal, Stadt	399	+105,7	47	x	965	+146,2	112	x
970 028	Bad Laasphe, Stadt	3 210	x	1 671	x	8 210	x	5 043	x
970 032	Netphen, Stadt	1 188	x	36	+350,0	2 075	+421,4	50	+100,0
970 036	Neunkirchen
970 040	Siegen, Stadt	7 523	+234,1	1 164	x	11 610	+199,4	1 793	+480,3
970 044	Wilnsdorf	2 400	+342,0	82	+105,0	5 340	+389,5	164	+160,3
974 000	Kreis Soest	43 172	+211,7	2 306	+351,3	153 577	+76,7	7 185	+186,4
974 004	Anröchte
974 008	Bad Sassendorf	8 431	+157,0	208	x	47 650	+31,5	613	+306,0
974 012	Ense
974 016	Erwitte, Stadt	4 287	+222,8	140	+164,2	18 611	+101,3	524	+31,7
974 020	Geseke, Stadt	2 570	+264,0	147	+141,0	4 512	+228,4	432	+292,7
974 024	Lippetal	459	+79,3	39	x	1 114	+57,8	75	x
974 028	Lippstadt, Stadt	6 694	+227,8	520	x	25 005	+85,4	1 328	+332,6
974 032	Möhnesee	8 231	+305,7	185	x	25 198	+118,2	605	+176,3
974 036	Rüthen, Stadt	1 902	x	61	+306,7	4 165	x	146	x
974 040	Soest, Stadt	6 175	+185,7	623	+312,6	12 216	+210,5	1 679	+408,8
974 044	Warstein, Stadt	1 454	+260,8	192	+308,5	7 979	+54,3	1 261	+129,7
974 048	Welver	201	+142,2	11	x	372	+8,8	134	-25,6
974 052	Werl, Stadt	2 127	+96,6	136	+209,1	3 348	+117,7	282	+62,1
974 056	Wickede (Ruhr)	427	+96,8	16	x	2 994	+7,4	19	-5,0
978 000	Kreis Unna	19 536	+338,1	1 681	+394,4	39 853	+275,8	3 102	+314,7
978 004	Bergkamen, Stadt
978 008	Bönen	-	-	-	-	-	-	-	-
978 012	Fröndenberg/Ruhr, Stadt	1 078	x	67	x	1 542	+378,9	97	x
978 016	Holzwickede
978 020	Kamen, Stadt	3 185	+323,0	283	x	8 818	x	441	x
978 024	Lünen, Stadt	4 125	+376,9	291	+304,2	7 004	+256,8	392	+266,4
978 028	Schwerte, Stadt	3 063	x	64	x	4 662	x	101	+461,1
978 032	Selm, Stadt	1 225	+175,9	35	+483,3	4 041	+281,9	62	x
978 036	Unna, Stadt	2 259	+317,6	290	+480,0	4 370	+194,1	570	+93,9
978 040	Werne, Stadt	2 760	+161,6	284	+242,2	6 297	+107,4	954	x
900 000	Reg.-Bez. Arnsberg	366 420	+386,5	45 837	x	936 972	+206,8	121 463	x
	Nordrhein-Westfalen	2 054 098	+404,4	361 865	x	4 610 831	+235,0	759 679	x

Anmerkungen Seite 9

2.2 Kapazität und Leistung der Beherbergungsstätten nach Gemeindegruppen und Betriebsarten

Mai 2022

Gemeindegruppe Betriebsart	Betriebe		Betten			Mittlere Aufenthaltsdauer ³⁾	
	geöffnete	Veränderung ¹⁾	angebotene	Veränderung ¹⁾	mittlere Auslastung ²⁾	aller Gäste	ausländischer Gäste
Mineral-, Moor-, Sole- und Thermalbäder	278	+9,0	23 099	+7,9	59,6	4,3	1,9
Hotels	91	+11,0	7 654	+14,3	47,6	2,0	1,7
Gasthöfe	3	+50,0	73	+43,1	39,8	3,4	4,3
Pensionen	57	+5,6	1 625	+6,2	48,8	4,4	4,1
Hotels garnis	33	+3,1	2 093	+3,9	38,2	1,9	1,7
Erholungs-, Ferien-, Schulungsheime	11	+22,2	1 530	+13,4	33,7	2,6	4,6
Ferienhäuser, -wohnungen, -zentren	17	-	352	-10,7	47,0	8,6	20,2
Hütten, Jugendherbergen u. Ä.	7	+40,0	594	+91,0	41,1	2,2	1,6
Vorsorge- und Reha-Kliniken	46	+2,2	9 178	+1,3	82,5	23,4	25,8
Campingplätze	13	+44,4	.	.	.	2,3	2,0
Heilklimatische Kurorte	135	+42,1	10 103	+19,4	33,1	3,5	4,0
Hotels	42	+55,6	3 036	+46,8	29,9	2,3	2,9
Gasthöfe	13	+62,5	322	+40,0	.	.	.
Pensionen	21	+40,0	459	+40,4	24,0	1,9	2,2
Hotels garnis	4	+100,0	288	-18,9	.	.	.
Erholungs-, Ferien-, Schulungsheime	13	+30,0	964	+36,7	.	.	.
Ferienhäuser, -wohnungen, -zentren	29	+20,8	4 000	-2,8	31,0	4,5	5,5
Hütten, Jugendherbergen u. Ä.	5	+400,0	429	x	.	.	.
Vorsorge- und Reha-Kliniken	3	-	605	-2,9	.	.	.
Campingplätze	5	-
Kneippkurorte	149	+20,2	5 742	+13,9	36,2	2,7	3,1
Hotels	35	+9,4	2 007	+12,1	33,6	2,0	2,9
Gasthöfe	15	+7,1	253	+7,2	20,3	1,8	2,7
Pensionen	14	+16,7	249	+19,1	31,5	2,9	4,8
Hotels garnis	11	+10,0	428	-14,9	47,5	2,5	2,2
Erholungs-, Ferien-, Schulungsheime	6	-	322	-5,8	20,4	2,4	3,0
Ferienhäuser, -wohnungen, -zentren	40	+42,9	1 276	+42,1	27,5	3,5	3,9
Hütten, Jugendherbergen u. Ä.	11	+37,5	821	+11,9	44,2	2,2	1,0
Vorsorge- und Reha-Kliniken	3	-	386	+17,0	75,3	35,3	-
Campingplätze	14	+27,3	.	.	.	2,7	3,2
Kneippheilbäder	137	+24,5	7 271	+29,5	53,8	4,7	3,0
Hotels	45	+66,7	2 675	+71,6	44,1	2,6	3,0
Gasthöfe	21	+10,5	522	+6,1	.	.	.
Pensionen	19	+11,8	350	+23,2	28,8	3,4	3,2
Hotels garnis	6	-	128	+0,8	.	.	.
Erholungs-, Ferien-, Schulungsheime	8	+60,0	1 156	+35,8	.	.	.
Ferienhäuser, -wohnungen, -zentren	27	-	914	+3,2	49,4	4,7	5,3
Hütten, Jugendherbergen u. Ä.	2	x	186	x	.	.	.
Vorsorge- und Reha-Kliniken	7	-	1 340	-5,4	.	.	.
Campingplätze	2	-
Heilbäder zusammen	699	+19,7	46 215	+14,0	50,0	4,0	2,7
Hotels	213	+26,8	15 372	+26,9	41,7	2,1	2,2
Gasthöfe	52	+20,9	1 170	+16,0	25,6	2,5	2,6
Pensionen	111	+13,3	2 683	+14,2	40,4	3,7	3,4
Hotels garnis	54	+8,0	2 937	-2,1	37,7	2,0	1,8
Erholungs-, Ferien-, Schulungsheime	38	+26,7	3 972	+22,3	42,3	3,8	4,3
Ferienhäuser, -wohnungen, -zentren	113	+17,7	6 542	+3,9	33,8	4,5	5,7
Hütten, Jugendherbergen u. Ä.	25	+78,6	2 030	+87,4	35,2	2,2	1,7
Vorsorge- und Reha-Kliniken	59	+1,7	11 509	+0,7	83,4	24,9	28,0
Campingplätze	34	+25,9	.	.	.	2,4	2,7

Anmerkungen Seite 9

Noch: 2.2 Kapazität und Leistung der Beherbergungsstätten nach Gemeindegruppen und Betriebsarten

Mai 2022

Gemeindegruppe Betriebsart	Ankünfte				Übernachtungen			
	aller Gäste	Verände- rung ¹⁾	aus- ländischer Gäste	Verände- rung ¹⁾	aller Gäste	Verände- rung ¹⁾	aus- ländischer Gäste	Verände- rung ¹⁾
Mineral-, Moor-, Sole- und Thermalbäder	101 815	+303,5	15 256	x	438 513	+76,2	29 341	+427,4
Hotels	57 672	+458,4	11 059	x	112 918	+468,6	18 815	x
Gasthöfe	262	+83,2	12	–	900	+101,8	51	–54,1
Pensionen	5 557	+271,0	204	+142,9	24 606	+382,3	840	+22,3
Hotels garnis	12 803	+407,3	2 646	x	24 810	+271,0	4 594	+426,2
Erholungs-, Ferien-, Schulungsheime	6 211	x	96	x	15 999	+419,4	446	x
Ferienhäuser, -wohnungen, -zentren	593	+103,1	119	+45,1	5 124	+115,5	2 401	+85,4
Hütten, Jugendherbergen u. Ä.	3 463	x	434	x	7 559	x	689	x
Vorsorge- und Reha-Kliniken	10 017	+24,2	5	–	234 796	+14,3	129	–8,5
Campingplätze	5 237	+297,3	681	x	11 801	+106,7	1 376	x
Heilklimatische Kurorte	30 053	x	7 283	x	105 338	+312,8	28 812	x
Hotels	12 156	x	3 591	x	27 934	x	10 329	x
Gasthöfe
Pensionen	1 726	x	244	x	3 351	x	544	x
Hotels garnis
Erholungs-, Ferien-, Schulungsheime
Ferienhäuser, -wohnungen, -zentren	8 597	x	3 103	x	38 437	x	16 984	x
Hütten, Jugendherbergen u. Ä.
Vorsorge- und Reha-Kliniken
Campingplätze
Kneippkurorte	29 757	+373,8	3 184	x	79 098	+226,9	9 972	+464,7
Hotels	10 614	+423,4	1 413	x	20 882	+309,5	4 074	+228,0
Gasthöfe	898	+351,3	73	x	1 591	+170,1	194	x
Pensionen	846	+224,1	107	x	2 428	+162,2	512	+145,0
Hotels garnis	2 501	+324,6	200	x	6 296	+482,4	431	x
Erholungs-, Ferien-, Schulungsheime	852	x	11	x	2 033	x	33	x
Ferienhäuser, -wohnungen, -zentren	3 069	x	448	x	10 889	x	1 766	x
Hütten, Jugendherbergen u. Ä.	5 196	x	3	x	11 261	x	3	x
Vorsorge- und Reha-Kliniken	255	+52,7	–	–	9 014	+18,6	–	–
Campingplätze	5 526	+128,5	929	x	14 704	+123,9	2 959	x
Kneippheilbäder	25 637	+488,4	3 850	x	121 610	+180,4	11 656	x
Hotels	14 098	x	3 001	x	36 551	x	9 050	x
Gasthöfe
Pensionen	925	+312,9	150	x	3 120	+325,6	486	x
Hotels garnis
Erholungs-, Ferien-, Schulungsheime
Ferienhäuser, -wohnungen, -zentren	2 958	+115,4	155	+216,3	14 009	+154,2	818	+6,4
Hütten, Jugendherbergen u. Ä.
Vorsorge- und Reha-Kliniken
Campingplätze
Heilbäder zusammen	187 262	+377,0	29 573	x	744 559	+117,8	79 781	x
Hotels	94 540	x	19 064	x	198 285	x	42 268	x
Gasthöfe	3 662	+290,0	582	x	9 216	+242,1	1 517	+419,5
Pensionen	9 054	+304,9	705	x	33 505	+359,5	2 382	+152,1
Hotels garnis	17 035	+417,3	3 016	x	34 224	+316,2	5 336	+450,1
Erholungs-, Ferien-, Schulungsheime	13 705	x	206	x	52 033	x	880	x
Ferienhäuser, -wohnungen, -zentren	15 217	+341,3	3 825	x	68 459	+355,3	21 969	x
Hütten, Jugendherbergen u. Ä.	10 185	x	489	x	22 122	x	811	x
Vorsorge- und Reha-Kliniken	11 930	+24,6	5	–	297 580	+14,2	140	–0,7
Campingplätze	11 934	+181,6	1 681	x	29 135	+120,0	4 478	x

Anmerkungen Seite 9

Noch: 2.2 Kapazität und Leistung der Beherbergungsstätten nach Gemeindegruppen und Betriebsarten

Mai 2022

Gemeindegruppe Betriebsart	Betriebe		Betten			Mittlere Aufenthaltsdauer ³⁾	
	geöffnete	Veränderung ¹⁾	angebotene	Veränderung ¹⁾	mittlere Auslastung ²⁾	aller Gäste	ausländischer Gäste
Luftkurorte	260	+18,2	10 817	+21,6	43,9	2,7	3,2
Hotels	77	+18,5	3 453	+22,1	42,7	2,2	2,6
Gasthöfe	26	+8,3	566	+8,2	32,5	1,8	2,3
Pensionen	33	+6,5	659	+2,0	41,2	2,8	3,5
Hotels garnis	11	+37,5	181	+34,1	.	.	.
Erholungs-, Ferien-, Schulungsheime	21	+40,0	1 618	+31,9	43,7	2,9	3,7
Ferienhäuser, -wohnungen, -zentren	49	+16,7	2 297	+9,9	46,6	3,8	4,9
Hütten, Jugendherbergen u. Ä.	17	+54,5	1 370	+77,0	42,5	2,2	1,2
Vorsorge- und Reha-Kliniken	2	-	673	-	.	.	.
Campingplätze	24	+9,1	.	.	.	2,5	1,8
Erholungsorte	332	+19,9	14 785	+20,3	41,2	2,4	2,8
Hotels	102	+10,9	4 699	+9,0	37,7	1,9	2,1
Gasthöfe	23	-	373	-1,8	24,8	2,2	3,5
Pensionen	25	+19,0	593	+26,2	30,7	3,1	6,5
Hotels garnis	19	+18,8	759	+25,7	.	.	.
Erholungs-, Ferien-, Schulungsheime	41	+36,7	2 682	+40,7	47,8	2,6	2,5
Ferienhäuser, -wohnungen, -zentren	52	+20,9	2 293	+0,3	32,4	4,0	5,5
Hütten, Jugendherbergen u. Ä.	22	+83,3	2 873	+58,3	44,7	2,2	1,9
Vorsorge- und Reha-Kliniken	4	-	513	-	.	.	.
Campingplätze	44	+22,2	.	.	.	2,3	2,3
Sonstige Gemeinden	3 422	+13,6	247 420	+20,4	43,0	2,0	2,0
Hotels	1 464	+9,4	133 187	+19,0	41,5	1,7	1,8
Gasthöfe	195	+2,1	3 842	+1,9	27,4	1,9	1,9
Pensionen	141	+3,7	3 458	+8,3	39,1	3,0	5,0
Hotels garnis	814	+18,8	56 884	+25,5	43,1	1,9	2,1
Erholungs-, Ferien-, Schulungsheime	237	+28,1	25 194	+23,0	38,7	3,4	4,4
Ferienhäuser, -wohnungen, -zentren	176	+8,6	7 774	+4,3	54,1	4,3	5,0
Hütten, Jugendherbergen u. Ä.	138	+51,6	10 932	+47,4	41,9	2,1	1,8
Vorsorge- und Reha-Kliniken	45	+4,7	6 149	+3,3	90,3	29,0	67,5
Campingplätze	212	+16,5	.	.	.	2,7	2,2
Nordrhein-Westfalen	4 713	+15,1	319 237	+19,5	43,9	2,2	2,1
Hotels	1 856	+11,6	156 711	+19,4	41,4	1,7	1,9
Gasthöfe	296	+5,3	5 951	+4,7	27,4	2,0	2,2
Pensionen	310	+8,4	7 393	+11,0	39,1	3,2	4,6
Hotels garnis	898	+18,3	60 761	+23,8	42,7	1,9	2,1
Erholungs-, Ferien-, Schulungsheime	337	+29,6	33 466	+24,6	40,1	3,3	3,7
Ferienhäuser, -wohnungen, -zentren	390	+13,7	18 906	+4,3	43,5	4,3	5,2
Hütten, Jugendherbergen u. Ä.	202	+57,8	17 205	+55,1	41,6	2,1	1,8
Vorsorge- und Reha-Kliniken	110	+2,8	18 844	+1,5	85,0	26,3	57,7
Campingplätze	314	+17,6	.	.	.	2,6	2,2

Anmerkungen Seite 9

Noch: 2.2 Kapazität und Leistung der Beherbergungsstätten nach Gemeindegruppen und Betriebsarten

Mai 2022

Gemeindegruppe Betriebsart	Ankünfte				Übernachtungen			
	aller Gäste	Verände- rung ¹⁾	aus- ländischer Gäste	Verände- rung ¹⁾	aller Gäste	Verände- rung ¹⁾	aus- ländischer Gäste	Verände- rung ¹⁾
Luftkurorte	60 714	x	9 785	x	165 673	+355,8	31 404	x
Hotels	21 225	x	4 284	x	45 740	x	10 979	x
Gasthöfe	3 103	+391,8	461	x	5 708	+330,5	1 049	+288,5
Pensionen	3 039	+337,3	278	x	8 404	+303,5	978	+399,0
Hotels garnis
Erholungs-, Ferien-, Schulungsheime	7 524	x	10	x	21 894	+440,2	37	x
Ferienhäuser, -wohnungen, -zentren	8 782	+346,2	3 160	x	33 186	+314,8	15 474	x
Hütten, Jugendherbergen u. Ä.	8 144	x	128	x	18 039	x	157	+33,1
Vorsorge- und Reha-Kliniken
Campingplätze	7 364	+231,6	1 233	x	18 448	+188,1	2 270	x
Erholungsorte	94 327	x	11 623	x	229 805	+327,5	32 647	x
Hotels	28 935	+454,8	5 067	x	54 909	+406,8	10 553	x
Gasthöfe	1 275	+142,4	174	x	2 841	+115,9	610	x
Pensionen	1 796	+301,8	147	+219,6	5 635	+224,4	950	+77,2
Hotels garnis
Erholungs-, Ferien-, Schulungsheime	15 482	x	1 286	x	39 738	x	3 209	x
Ferienhäuser, -wohnungen, -zentren	5 745	x	1 803	x	23 002	+256,5	9 900	+353,9
Hütten, Jugendherbergen u. Ä.	18 403	x	40	x	39 792	x	76	x
Vorsorge- und Reha-Kliniken
Campingplätze	17 518	+276,6	2 330	x	41 147	+248,6	5 317	x
Sonstige Gemeinden	1 711 795	+396,8	310 884	x	3 470 794	+267,6	615 847	+480,9
Hotels	1 010 119	+400,8	203 800	x	1 711 864	+342,3	368 181	x
Gasthöfe	16 859	+169,7	2 224	+468,8	32 671	+126,3	4 231	+150,4
Pensionen	13 958	+220,1	1 886	+282,6	41 920	+111,0	9 466	+38,5
Hotels garnis	410 398	+367,4	83 700	x	759 909	+287,2	172 805	x
Erholungs-, Ferien-, Schulungsheime	89 893	x	1 792	x	301 850	+447,6	7 912	+80,0
Ferienhäuser, -wohnungen, -zentren	30 027	+321,5	5 688	x	130 407	+196,6	28 184	+186,6
Hütten, Jugendherbergen u. Ä.	67 274	x	4 706	x	141 383	x	8 556	x
Vorsorge- und Reha-Kliniken	5 932	+15,7	15	+50,0	172 167	+12,2	1 013	+56,6
Campingplätze	67 335	+220,7	7 073	x	178 623	+178,9	15 499	x
Nordrhein-Westfalen	2 054 098	+404,4	361 865	x	4 610 831	+235,0	759 679	x
Hotels	1 154 819	+415,7	232 215	x	2 010 798	+364,6	431 981	x
Gasthöfe	24 899	+198,3	3 441	x	50 436	+155,1	7 407	+217,5
Pensionen	27 847	+259,8	3 016	+346,8	89 464	+188,8	13 776	+61,9
Hotels garnis	433 117	+371,0	87 723	x	804 370	+287,8	180 633	x
Erholungs-, Ferien-, Schulungsheime	126 604	x	3 294	x	415 515	x	12 038	+171,9
Ferienhäuser, -wohnungen, -zentren	59 771	+344,0	14 476	x	255 054	+247,2	75 527	+386,2
Hütten, Jugendherbergen u. Ä.	104 006	x	5 363	x	221 336	x	9 600	x
Vorsorge- und Reha-Kliniken	18 884	+22,3	20	+33,3	496 505	+14,4	1 153	+46,3
Campingplätze	104 151	+224,4	12 317	x	267 353	+180,0	27 564	x

Anmerkungen Seite 9

2.3 Kapazität und Leistung der Beherbergungsstätten nach Reisegebieten und Betriebsarten

Mai 2022

Reisegebiet Betriebsart	Betriebe		Betten			Mittlere Aufenthaltsdauer ³⁾	
	geöffnete	Veränderung ¹⁾	angebotene	Veränderung ¹⁾	mittlere Auslastung ²⁾	aller Gäste	ausländischer Gäste
Eifel und Region Aachen	390	+16,4	19 159	+12,2	43,6	2,4	2,3
Hotels	111	+4,7	6 132	+8,4	44,3	1,8	1,7
Gasthöfe	17	+6,3	407	+4,4	.	.	.
Pensionen	19	+11,8	304	+3,1	.	.	.
Hotels garnis	65	+6,6	3 168	-1,4	39,8	1,9	1,8
Erholungs-, Ferien-, Schulungsheime	41	+28,1	2 842	+28,4	45,4	4,3	2,1
Ferienhäuser, -wohnungen, -zentren	60	+15,4	3 398	-1,8	.	.	.
Hütten, Jugendherbergen u. Ä.	30	+66,7	2 398	+65,6	42,1	2,2	1,7
Vorsorge- und Reha-Kliniken	5	+25,0	510	+26,9	.	.	.
Campingplätze	42	+44,8	.	.	.	2,5	2,0
Niederrhein	524	+11,5	28 583	+15,2	43,5	2,1	2,0
Hotels	207	+6,2	15 566	+10,1	38,6	1,7	1,8
Gasthöfe	33	+3,1	722	-0,6	33,9	2,2	2,4
Pensionen	20	-4,8	574	+0,3	42,7	2,5	2,1
Hotels garnis	102	+14,6	4 678	+14,2	40,7	2,0	2,4
Erholungs-, Ferien-, Schulungsheime	23	+21,1	2 507	+40,9	51,7	2,7	2,4
Ferienhäuser, -wohnungen, -zentren	44	+10,0	1 044	+12,5	44,3	4,2	9,0
Hütten, Jugendherbergen u. Ä.	26	+73,3	2 271	+65,6	46,7	2,1	1,6
Vorsorge- und Reha-Kliniken	8	-	1 221	+1,4	98,7	28,0	58,7
Campingplätze	61	+19,6
Münsterland	543	+6,1	26 252	+8,8	43,8	2,4	2,2
Hotels	253	+5,0	12 495	+10,0	42,8	1,7	2,1
Gasthöfe	38	-	658	+4,6	25,2	1,7	1,3
Pensionen	36	-2,7	965	+0,5	.	.	.
Hotels garnis	52	+13,0	2 854	+10,5	49,0	1,7	1,7
Erholungs-, Ferien-, Schulungsheime	48	+17,1	6 215	+5,7	41,0	5,1	1,9
Ferienhäuser, -wohnungen, -zentren	47	-6,0	1 231	+0,2	46,3	3,6	6,4
Hütten, Jugendherbergen u. Ä.	16	+45,5	1 182	+41,1	49,4	2,0	2,1
Vorsorge- und Reha-Kliniken	5	-	652	-	85,6	23,2	-
Campingplätze	48	+11,6	.	.	.	3,3	2,6
Teutoburger Wald	678	+16,5	37 350	+16,6	48,0	3,2	2,7
Hotels	251	+10,1	14 589	+13,4	41,1	1,9	2,1
Gasthöfe	52	+4,0	938	+3,2	24,2	2,1	4,0
Pensionen	94	+16,0	2 449	+20,2	38,6	3,8	7,4
Hotels garnis	71	+20,3	3 655	+22,3	45,1	2,0	2,3
Erholungs-, Ferien-, Schulungsheime	45	+45,2	3 634	+33,0	31,2	2,5	2,9
Ferienhäuser, -wohnungen, -zentren	45	+28,6	1 378	+28,2	34,6	5,3	11,9
Hütten, Jugendherbergen u. Ä.	31	+63,2	2 208	+123,5	32,4	2,4	6,6
Vorsorge- und Reha-Kliniken	39	-	8 499	+0,7	80,0	24,6	31,0
Campingplätze	50	+25,0	.	.	.	2,8	3,1
Sauerland	797	+20,2	41 371	+16,8	42,0	3,0	3,3
Hotels	252	+21,7	14 386	+26,0	37,6	2,1	2,7
Gasthöfe	97	+9,0	2 139	+8,8	27,6	2,1	2,5
Pensionen	97	+14,1	2 078	+13,2	39,6	3,1	3,5
Hotels garnis	38	+15,2	1 760	+7,0	.	.	.
Erholungs-, Ferien-, Schulungsheime	52	+15,6	4 691	+19,8	.	.	.
Ferienhäuser, -wohnungen, -zentren	149	+24,2	10 469	+3,6	43,1	4,0	4,5
Hütten, Jugendherbergen u. Ä.	42	+100,0	2 804	+94,3	31,7	2,3	2,7
Vorsorge- und Reha-Kliniken	21	-	3 044	-1,4	89,1	25,9	-
Campingplätze	49	+16,7	.	.	.	2,6	3,0
Siegerland-Wittgenstein	96	+15,7	4 791	+14,2	44,0	3,1	2,4
Hotels	44	+25,7	2 102	+17,9	40,1	1,8	2,4
Gasthöfe	11	+10,0	181	+7,1	24,7	2,0	2,3
Pensionen	8	-20,0	133	-14,2	31,7	4,0	5,0
Hotels garnis	10	-	569	-0,9	24,4	2,9	2,2
Erholungs-, Ferien-, Schulungsheime	11	+57,1	822	+50,0	31,1	2,2	3,8
Ferienhäuser, -wohnungen, -zentren	5	+25,0	75	+13,6	31,8	4,3	7,2
Hütten, Jugendherbergen u. Ä.	1	-	20	-39,4	.	.	.
Vorsorge- und Reha-Kliniken	4	-	889	+2,7	83,3	33,0	-
Campingplätze	2	-

Anmerkungen Seite 9

Noch: 2.3 Kapazität und Leistung der Beherbergungsstätten nach Reisegebieten und Betriebsarten

Mai 2022

Reisegebiet Betriebsart	Ankünfte				Übernachtungen			
	aller Gäste	Verände- rung ¹⁾	aus- ländischer Gäste	Verände- rung ¹⁾	aller Gäste	Verände- rung ¹⁾	aus- ländischer Gäste	Verände- rung ¹⁾
Eifel und Region Aachen	120 523	+470,7	27 836	x	292 555	+395,9	64 674	x
Hotels	47 911	+419,8	13 833	x	84 073	+374,3	24 142	x
Gasthöfe
Pensionen
Hotels garnis	20 457	+326,8	4 614	x	39 052	+257,5	8 134	+483,5
Erholungs-, Ferien-, Schulungsheime	9 309	x	87	x	40 003	x	179	+442,4
Ferienhäuser, -wohnungen, -zentren
Hütten, Jugendherbergen u. Ä.	14 354	x	541	x	31 285	x	902	x
Vorsorge- und Reha-Kliniken
Campingplätze	13 634	+336,3	3 051	x	33 465	+309,7	6 199	x
Niederrhein	204 531	+326,3	34 444	x	432 741	+200,7	68 904	+405,9
Hotels	110 287	+311,5	22 896	x	185 722	+274,5	40 931	+472,8
Gasthöfe	3 461	+225,3	359	+182,7	7 586	+165,2	871	+125,1
Pensionen	3 062	+201,4	185	+249,1	7 597	+191,4	386	+10,0
Hotels garnis	29 628	+220,7	5 462	x	58 980	+161,5	12 912	+229,1
Erholungs-, Ferien-, Schulungsheime	15 007	x	1 449	x	40 123	x	3 497	x
Ferienhäuser, -wohnungen, -zentren	3 391	+157,3	330	+197,3	14 325	+131,8	2 958	+107,6
Hütten, Jugendherbergen u. Ä.	15 883	x	345	x	32 858	x	535	x
Vorsorge- und Reha-Kliniken	1 333	+15,1	12	+200,0	37 355	+9,0	704	+324,1
Campingplätze
Münsterland	173 065	+260,6	18 243	x	410 791	+193,9	39 675	+179,3
Hotels	95 187	+261,6	10 121	+488,8	165 684	+204,3	20 854	+223,0
Gasthöfe	2 942	+107,0	1 031	x	5 147	+95,8	1 331	x
Pensionen
Hotels garnis	25 180	+308,5	3 943	+360,1	43 329	+247,0	6 782	+269,6
Erholungs-, Ferien-, Schulungsheime	15 456	x	195	+248,2	79 076	x	375	+240,9
Ferienhäuser, -wohnungen, -zentren	4 899	+106,7	370	+95,8	17 677	+35,1	2 358	-41,7
Hütten, Jugendherbergen u. Ä.	8 904	x	203	x	18 095	x	429	x
Vorsorge- und Reha-Kliniken	746	+10,8	-	-	17 306	+10,1	-	-
Campingplätze	16 459	+133,2	1 912	x	54 492	+142,7	5 050	x
Teutoburger Wald	186 695	+290,7	14 535	+382,4	605 229	+112,0	38 895	+226,1
Hotels	97 796	+341,0	8 974	+376,3	185 827	+290,8	18 660	+299,1
Gasthöfe	3 405	+171,7	201	+93,3	7 036	+138,3	804	+25,4
Pensionen	7 694	+280,5	402	+209,2	29 271	+331,7	2 973	+190,3
Hotels garnis	25 482	+291,8	3 001	+331,8	51 061	+295,9	6 875	+290,6
Erholungs-, Ferien-, Schulungsheime	13 928	x	313	x	35 116	x	910	x
Ferienhäuser, -wohnungen, -zentren	2 782	+233,6	359	+145,9	14 778	+126,3	4 257	+56,4
Hütten, Jugendherbergen u. Ä.	9 425	x	121	+332,1	22 154	x	795	-7,8
Vorsorge- und Reha-Kliniken	8 554	+26,9	1	-80,0	210 772	+16,4	31	-77,7
Campingplätze	17 629	+133,6	1 163	x	49 214	+112,5	3 590	x
Sauerland	193 553	+432,4	23 761	x	577 056	+226,9	77 817	x
Hotels	79 825	x	11 867	x	167 568	x	31 625	x
Gasthöfe	8 771	+234,3	1 156	x	18 176	+178,1	2 889	+222,4
Pensionen	8 165	+344,5	719	x	25 431	+335,5	2 494	+221,0
Hotels garnis
Erholungs-, Ferien-, Schulungsheime
Ferienhäuser, -wohnungen, -zentren	34 864	x	7 739	x	139 821	+444,0	34 543	x
Hütten, Jugendherbergen u. Ä.	11 913	x	6	x	27 575	x	16	x
Vorsorge- und Reha-Kliniken	3 241	+23,0	-	-100,0	84 053	+9,5	-	-100,0
Campingplätze	15 141	+202,1	1 161	x	39 228	+152,0	3 498	x
Siegerland-Wittgenstein	21 364	+268,5	3 497	x	65 726	+88,0	8 424	+389,2
Hotels	14 235	+284,6	3 216	x	26 127	+293,5	7 664	x
Gasthöfe	709	+135,5	31	x	1 384	+142,4	70	x
Pensionen	330	+37,5	5	+25,0	1 309	+56,4	25	-60,9
Hotels garnis	1 498	+121,9	182	+225,0	4 307	-7,9	393	-43,7
Erholungs-, Ferien-, Schulungsheime	3 530	x	13	x	7 917	x	50	+61,3
Ferienhäuser, -wohnungen, -zentren	174	+234,6	25	-	740	+101,6	180	-35,5
Hütten, Jugendherbergen u. Ä.
Vorsorge- und Reha-Kliniken	695	+10,5	-	-	22 965	+10,4	-	-
Campingplätze

Anmerkungen Seite 9

Noch: 2.3 Kapazität und Leistung der Beherbergungsstätten nach Reisegebieten und Betriebsarten

Mai 2022

Reisegebiet Betriebsart	Betriebe		Betten			Mittlere Aufenthaltsdauer ³⁾	
	geöffnete	Veränderung ¹⁾	angebotene	Veränderung ¹⁾	mittlere Auslastung ²⁾	aller Gäste	ausländischer Gäste
Bergisches Land	176	+14,3	10 048	+17,2	41,6	2,7	2,5
Hotels	77	+4,1	3 810	+3,4	34,0	1,9	2,2
Gasthöfe	4	–	58	–9,4	23,2	1,9	4,2
Pensionen	7	+40,0	126	+65,8	34,4	3,4	11,6
Hotels garnis	19	–	873	+0,5	42,2	2,8	3,2
Erholungs-, Ferien-, Schulungsheime	31	+63,2	2 669	+50,5	32,9	1,9	2,0
Ferienhäuser, -wohnungen, -zentren	5	–16,7	115	–14,2	.	.	.
Hütten, Jugendherbergen u. Ä.	12	+50,0	1 073	+46,6	41,6	2,1	1,9
Vorsorge- und Reha-Kliniken	10	+25,0	1 324	+7,0	83,4	26,9	x
Campingplätze	11	–
Bonn und Rhein-Sieg-Kreis	216	+10,2	18 585	+23,5	44,3	2,1	2,2
Hotels	94	+9,3	9 953	+25,5	44,1	1,9	2,0
Gasthöfe	12	–20,0	251	–16,9	.	.	.
Pensionen	5	–28,6	133	–17,4	.	.	.
Hotels garnis	58	+7,4	4 364	+11,8	43,3	2,1	2,4
Erholungs-, Ferien-, Schulungsheime	25	+56,3	2 652	+57,0	41,4	2,5	2,6
Ferienhäuser, -wohnungen, -zentren	7	+40,0	240	+12,7	.	.	.
Hütten, Jugendherbergen u. Ä.	5	+25,0	709	+25,7	.	.	.
Vorsorge- und Reha-Kliniken	3	–	283	–	92,0	34,5	–
Campingplätze	7	+16,7
Köln und Rhein-Erft-Kreis	363	+23,9	43 081	+32,5	48,3	1,8	1,8
Hotels	149	+28,4	25 310	+36,3	45,8	1,7	1,7
Gasthöfe	10	+11,1	171	–9,0	25,7	2,1	1,8
Pensionen	8	–	275	+9,6	58,5	3,1	4,8
Hotels garnis	161	+33,1	13 396	+42,8	48,2	1,7	1,9
Erholungs-, Ferien-, Schulungsheime	11	–8,3	1 834	–6,0	61,3	16,5	x
Ferienhäuser, -wohnungen, -zentren	8	–11,1	343	+17,5	.	.	.
Hütten, Jugendherbergen u. Ä.	5	–28,6	1 331	–11,5	.	.	.
Vorsorge- und Reha-Kliniken	4	–	421	+7,4	.	.	.
Campingplätze	7	–
Düsseldorf und Kreis Mettmann	304	+21,1	38 726	+32,5	42,3	1,7	1,9
Hotels	125	+20,2	25 759	+32,1	42,4	1,6	1,7
Gasthöfe	4	–	80	+3,9	.	.	.
Pensionen	3	–	42	–10,6	.	.	.
Hotels garnis	156	+20,9	11 655	+32,6	43,3	1,9	2,2
Erholungs-, Ferien-, Schulungsheime	5	+66,7	372	+78,8	.	.	.
Ferienhäuser, -wohnungen, -zentren	3	+50,0	48	+108,7	41,4	3,3	10,9
Hütten, Jugendherbergen u. Ä.	5	+66,7	770	+33,7	.	.	.
Vorsorge- und Reha-Kliniken	–	–	–	–	–	–	–
Campingplätze	3	–	.	.	.	2,3	1,7
Ruhrgebiet	552	+13,3	45 392	+16,3	40,6	2,0	2,0
Hotels	252	+9,6	23 777	+10,5	38,8	1,7	1,8
Gasthöfe	18	+28,6	346	+31,6	28,5	1,9	1,7
Pensionen	13	+8,3	314	+16,7	46,5	2,9	5,9
Hotels garnis	146	+20,7	12 171	+24,9	37,9	1,7	2,0
Erholungs-, Ferien-, Schulungsheime	37	+27,6	4 166	+22,5	34,7	3,1	3,1
Ferienhäuser, -wohnungen, -zentren	17	–15,0	565	–5,0	55,3	10,2	10,2
Hütten, Jugendherbergen u. Ä.	27	+35,0	2 378	+52,1	42,0	2,1	1,8
Vorsorge- und Reha-Kliniken	9	–	1 675	+0,4	95,3	29,3	–
Campingplätze	33	+3,1	.	.	.	2,4	2,0
Bergisches Städtedreieck	74	+8,8	5 899	+13,5	42,2	2,4	2,2
Hotels	41	–	2 832	+2,0	41,2	1,9	2,1
Gasthöfe	–	–	–	–	–	–	–
Pensionen	–	–	–	–	–	–	–
Hotels garnis	20	+17,6	1 618	+24,8	.	.	.
Erholungs-, Ferien-, Schulungsheime	8	+33,3	1 062	+38,5	43,8	4,2	5,4
Ferienhäuser, -wohnungen, -zentren	–	–	–	–	–	–	–
Hütten, Jugendherbergen u. Ä.	2	+100,0	61	+96,8	.	.	.
Vorsorge- und Reha-Kliniken	2	–	326	–	.	.	.
Campingplätze	1	–
Nordrhein-Westfalen	4 713	+15,1	319 237	+19,5	43,9	2,2	2,1
Hotels	1 856	+11,6	156 711	+19,4	41,4	1,7	1,9
Gasthöfe	296	+5,3	5 951	+4,7	27,4	2,0	2,2
Pensionen	310	+8,4	7 393	+11,0	39,1	3,2	4,6
Hotels garnis	898	+18,3	60 761	+23,8	42,7	1,9	2,1
Erholungs-, Ferien-, Schulungsheime	337	+29,6	33 466	+24,6	40,1	3,3	3,7
Ferienhäuser, -wohnungen, -zentren	390	+13,7	18 906	+4,3	43,5	4,3	5,2
Hütten, Jugendherbergen u. Ä.	202	+57,8	17 205	+55,1	41,6	2,1	1,8
Vorsorge- und Reha-Kliniken	110	+2,8	18 844	+1,5	85,0	26,3	57,7
Campingplätze	314	+17,6	.	.	.	2,6	2,2

Anmerkungen Seite 9

Noch: 2.3 Kapazität und Leistung der Beherbergungsstätten nach Reisegebieten und Betriebsarten

Mai 2022

Reisegebiet Betriebsart	Ankünfte				Übernachtungen			
	aller Gäste	Verände- rung ¹⁾	aus- ländischer Gäste	Verände- rung ¹⁾	aller Gäste	Verände- rung ¹⁾	aus- ländischer Gäste	Verände- rung ¹⁾
Bergisches Land	50 114	+404,7	3 699	+370,6	134 790	+192,4	9 239	+208,2
Hotels	21 538	+303,0	2 460	+378,6	40 113	+252,3	5 459	+286,3
Gasthöfe	218	+153,5	15	x	418	+95,3	63	x
Pensionen	398	+379,5	25	x	1 344	+113,0	290	x
Hotels garnis	4 031	+119,6	659	+206,5	11 418	+107,4	2 080	+143,6
Erholungs-, Ferien-, Schulungsheime	14 021	x	458	x	27 245	x	931	+250,0
Ferienhäuser, -wohnungen, -zentren
Hütten, Jugendherbergen u. Ä.	6 479	x	33	+230,0	13 822	x	62	+24,0
Vorsorge- und Reha-Kliniken	1 273	+20,3	1	-66,7	34 223	+34,4	218	-29,7
Campingplätze
Bonn und Rhein-Sieg-Kreis	125 989	+418,0	18 074	x	261 639	+319,1	40 455	+489,6
Hotels	72 798	+407,1	12 677	x	135 958	+407,8	25 950	x
Gasthöfe
Pensionen
Hotels garnis	28 309	+260,4	4 298	+447,5	58 575	+208,1	10 477	+296,1
Erholungs-, Ferien-, Schulungsheime	13 784	x	540	x	34 011	x	1 388	x
Ferienhäuser, -wohnungen, -zentren
Hütten, Jugendherbergen u. Ä.
Vorsorge- und Reha-Kliniken	234	+29,3	-	-	8 075	+16,0	-	-
Campingplätze
Köln und Rhein-Erft-Kreis	355 042	x	93 111	x	655 883	+420,1	172 114	x
Hotels	216 478	x	59 526	x	359 304	x	102 050	x
Gasthöfe	656	+371,9	60	x	1 365	+338,9	108	x
Pensionen	1 595	+279,8	622	+222,3	4 989	+11,5	2 982	+7,5
Hotels garnis	114 989	x	28 560	x	200 091	+472,8	53 607	x
Erholungs-, Ferien-, Schulungsheime	2 118	+474,0	3	x	34 868	+202,0	3 884	+11,9
Ferienhäuser, -wohnungen, -zentren
Hütten, Jugendherbergen u. Ä.
Vorsorge- und Reha-Kliniken
Campingplätze
Düsseldorf und Kreis Mettmann	295 409	x	80 157	x	510 040	+499,2	150 735	x
Hotels	207 324	x	56 519	x	338 045	x	98 602	x
Gasthöfe
Pensionen
Hotels garnis	81 172	x	23 153	x	156 264	+451,0	50 878	x
Erholungs-, Ferien-, Schulungsheime
Ferienhäuser, -wohnungen, -zentren	185	x	37	x	616	+30,8	405	+20,5
Hütten, Jugendherbergen u. Ä.
Vorsorge- und Reha-Kliniken
Campingplätze	1 236	+225,3	136	x	2 802	+197,5	230	x
Ruhrgebiet	295 496	+366,2	40 276	x	586 643	+200,9	79 478	+373,7
Hotels	172 364	+388,1	27 023	x	286 237	+290,0	49 662	+475,3
Gasthöfe	1 619	+372,0	128	x	3 052	+229,9	220	+331,4
Pensionen	1 535	+263,7	133	+216,7	4 526	+88,5	789	-22,7
Hotels garnis	82 287	+293,2	11 765	+426,6	142 852	+217,5	23 539	+337,4
Erholungs-, Ferien-, Schulungsheime	14 532	x	92	+384,2	44 866	+205,5	286	-34,1
Ferienhäuser, -wohnungen, -zentren	947	+1,6	342	+192,3	9 689	+54,3	3 472	+194,5
Hütten, Jugendherbergen u. Ä.	14 087	x	399	x	30 262	x	716	x
Vorsorge- und Reha-Kliniken	1 689	+12,7	-	-	49 471	+7,0	-	-
Campingplätze	6 436	+293,6	394	x	15 688	+268,9	794	x
Bergisches Städtedreieck	32 317	+382,1	4 232	x	77 738	+254,7	9 269	x
Hotels	19 076	+291,5	3 103	x	36 140	+267,0	6 382	x
Gasthöfe
Pensionen
Hotels garnis
Erholungs-, Ferien-, Schulungsheime	3 411	x	20	x	14 408	x	107	x
Ferienhäuser, -wohnungen, -zentren
Hütten, Jugendherbergen u. Ä.
Vorsorge- und Reha-Kliniken
Campingplätze
Nordrhein-Westfalen	2 054 098	+404,4	361 865	x	4 610 831	+235,0	759 679	x
Hotels	1 154 819	+415,7	232 215	x	2 010 798	+364,6	431 981	x
Gasthöfe	24 899	+198,3	3 441	x	50 436	+155,1	7 407	+217,5
Pensionen	27 847	+259,8	3 016	+346,8	89 464	+188,8	13 776	+61,9
Hotels garnis	433 117	+371,0	87 723	x	804 370	+287,8	180 633	x
Erholungs-, Ferien-, Schulungsheime	126 604	x	3 294	x	415 515	x	12 038	+171,9
Ferienhäuser, -wohnungen, -zentren	59 771	+344,0	14 476	x	255 054	+247,2	75 527	+386,2
Hütten, Jugendherbergen u. Ä.	104 006	x	5 363	x	221 336	x	9 600	x
Vorsorge- und Reha-Kliniken	18 884	+22,3	20	+33,3	496 505	+14,4	1 153	+46,3
Campingplätze	104 151	+224,4	12 317	x	267 353	+180,0	27 564	x

Anmerkungen Seite 9

2.4 Leistung der Beherbergungsstätten nach Reisegebieten und Herkunftsländern

Mai 2022

Reisegebiet Herkunftsland (ständiger Wohnsitz)	Ankünfte		Übernachtungen			Mittlere Aufenthalts- dauer ³⁾
	aller Gäste	Verän- derung ¹⁾	aller Gäste	Verän- derung ¹⁾	Anteil ²⁾	
Eifel und Region Aachen	120 523	+470,7	292 555	+395,9	100	2,4
Bundesrepublik Deutschland	92 687	+385,9	227 881	+319,4	77,9	2,5
Ausland	27 836	x	64 674	x	22,1	2,3
Europa	24 491	x	58 580	x	90,6	2,4
EU-Länder	22 978	x	55 727	x	86,2	2,4
Belgien	4 681	x	9 471	x	14,6	2,0
Bulgarien	50	+455,6	106	x	0,2	2,1
Dänemark	307	x	512	x	0,8	1,7
Estland	17	x	41	x	0,1	2,4
Finnland	106	x	190	x	0,3	1,8
Frankreich	1 403	x	2 227	x	3,4	1,6
Griechenland	59	x	273	x	0,4	4,6
Republik Irland	99	+371,4	170	+431,3	0,3	1,7
Italien	368	+360,0	708	+405,7	1,1	1,9
Kroatien	52	+420,0	166	x	0,3	3,2
Lettland	30	+275,0	83	+277,3	0,1	2,8
Litauen	25	x	74	x	0,1	3,0
Luxemburg	390	x	641	x	1,0	1,6
Malta	20	x	32	x	–	1,6
Niederlande	11 791	x	34 054	x	52,7	2,9
Österreich	540	+493,4	1 110	x	1,7	2,1
Polen	506	+141,0	1 238	+99,7	1,9	2,4
Portugal	139	x	166	x	0,3	1,2
Rumänien	215	+313,5	523	+198,9	0,8	2,4
Schweden	270	x	378	x	0,6	1,4
Slowakische Republik	78	+310,5	203	+222,2	0,3	2,6
Slowenien	29	+190,0	88	+120,0	0,1	3,0
Spanien	353	x	566	x	0,9	1,6
Tschechische Republik	173	+214,5	268	+325,4	0,4	1,5
Ungarn	81	+200,0	284	+192,8	0,4	3,5
Vereinigtes Königreich	1 190	x	2 129	x	3,3	1,8
Zypern	6	x	26	x	–	4,3
Island	20	x	42	x	0,1	2,1
Norwegen	70	x	146	x	0,2	2,1
Russland	66	+135,7	83	–55,1	0,1	1,3
Schweiz	792	x	1 391	x	2,2	1,8
Türkei	103	x	224	x	0,3	2,2
Ukraine	217	x	433	+397,7	0,7	2,0
sonstige europäische Länder	245	+206,3	534	+133,2	0,8	2,2
Afrika	91	x	278	+302,9	0,4	3,1
Republik Südafrika	11	x	68	x	0,1	6,2
sonstige afrikanische Länder	80	x	210	+218,2	0,3	2,6
Asien	999	x	1 768	x	2,7	1,8
Arabische Golfstaaten	464	x	972	x	1,5	2,1
Volksrepublik China und Hongkong	43	x	60	x	0,1	1,4
Indien	82	x	97	x	0,1	1,2
Israel	41	x	112	+460,0	0,2	2,7
Japan	54	x	65	+116,7	0,1	1,2
Südkorea	119	x	135	+335,5	0,2	1,1
Taiwan	56	x	67	x	0,1	1,2
sonstige asiatische Länder	140	x	260	x	0,4	1,9
Amerika	1 387	x	2 259	+467,6	3,5	1,6
Kanada	164	–	261	x	0,4	1,6
USA	1 060	x	1 644	x	2,5	1,6
sonstige nordamerikanische Länder	2	x	27	x	–	13,5
Mittelamerika und Karibik	43	x	74	x	0,1	1,7
Brasilien	59	x	122	x	0,2	2,1
sonstige südamerikanische Länder	59	x	131	+0,8	0,2	2,2
Australien	46	x	55	+77,4	0,1	1,2
Neuseeland und Ozeanien	5	x	35	x	0,1	7,0
Ohne Angabe	817	+330,0	1 699	x	2,6	2,1

1) Veränderung gegenüber dem Vorjahreszeitraum in % – 2) Bei Übernachtungen von Gästen aus der Bundesrepublik Deutschland und dem Ausland: Anteil an allen Übernachtungen im Bundesgebiet; sonst: Anteil an allen Übernachtungen am Ausland zusammen. – 3) mittlere Aufenthaltsdauer in Tagen = Übernachtungen/ Ankünfte

Noch: 2.4 Leistung der Beherbergungsstätten nach Reisegebieten und Herkunftsländern

Mai 2022

Reisegebiet Herkunftsland (ständiger Wohnsitz)	Ankünfte		Übernachtungen			Mittlere Aufenthalts- dauer ³⁾
	aller Gäste	Verän- derung ¹⁾	aller Gäste	Verän- derung ¹⁾	Anteil ²⁾	
Niederrhein	204 531	+326,3	432 741	+200,7	100	2,1
Bundesrepublik Deutschland	170 087	+291,3	363 837	+179,2	84,1	2,1
Ausland	34 444	x	68 904	+405,9	15,9	2,0
Europa	30 680	x	61 217	+451,3	88,8	2,0
EU-Länder	27 836	x	55 914	+463,8	81,1	2,0
Belgien	2 626	x	4 367	x	6,3	1,7
Bulgarien	175	+400,0	514	+52,5	0,7	2,9
Dänemark	823	x	1 864	x	2,7	2,3
Estland	30	x	47	+261,5	0,1	1,6
Finnland	134	x	230	x	0,3	1,7
Frankreich	1 964	x	3 826	x	5,6	1,9
Griechenland	218	x	632	+236,2	0,9	2,9
Republik Irland	77	x	119	x	0,2	1,5
Italien	1 311	x	2 817	x	4,1	2,1
Kroatien	129	+81,7	775	-39,4	1,1	6,0
Lettland	53	+341,7	131	x	0,2	2,5
Litauen	87	+155,9	378	+13,2	0,5	4,3
Luxemburg	217	x	358	x	0,5	1,6
Malta	4	x	8	x	-	2,0
Niederlande	13 314	x	21 992	x	31,9	1,7
Österreich	1 005	+361,0	1 929	+242,6	2,8	1,9
Polen	1 062	+189,4	4 640	+201,7	6,7	4,4
Portugal	161	x	322	x	0,5	2,0
Rumänien	421	+211,9	2 172	+87,6	3,2	5,2
Schweden	309	x	515	x	0,7	1,7
Slowakische Republik	108	+315,4	437	x	0,6	4,0
Slowenien	110	+340,0	826	x	1,2	7,5
Spanien	822	x	1 714	+396,8	2,5	2,1
Tschechische Republik	283	+132,0	611	+74,6	0,9	2,2
Ungarn	194	+410,5	453	+452,4	0,7	2,3
Vereinigtes Königreich	2 081	x	3 765	x	5,5	1,8
Zypern	118	x	472	x	0,7	4,0
Island	14	x	14	x	-	1,0
Norwegen	158	x	299	x	0,4	1,9
Russland	57	+103,6	111	+29,1	0,2	1,9
Schweiz	1 176	+479,3	2 015	+449,0	2,9	1,7
Türkei	360	x	730	x	1,1	2,0
Ukraine	341	x	713	x	1,0	2,1
sonstige europäische Länder	738	+243,3	1 421	+162,2	2,1	1,9
Afrika	104	+333,3	324	+121,9	0,5	3,1
Republik Südafrika	40	x	63	x	0,1	1,6
sonstige afrikanische Länder	64	+166,7	261	+78,8	0,4	4,1
Asien	576	x	1 796	+203,9	2,6	3,1
Arabische Golfstaaten	128	x	741	x	1,1	5,8
Volksrepublik China und Hongkong	75	x	203	x	0,3	2,7
Indien	61	x	155	x	0,2	2,5
Israel	63	x	94	x	0,1	1,5
Japan	43	x	94	x	0,1	2,2
Südkorea	24	x	29	+262,5	-	1,2
Taiwan	12	x	48	x	0,1	4,0
sonstige asiatische Länder	170	+448,4	432	-2,7	0,6	2,5
Amerika	951	x	2 097	+484,1	3,0	2,2
Kanada	135	x	372	+220,7	0,5	2,8
USA	585	x	1 239	x	1,8	2,1
sonstige nordamerikanische Länder	8	x	15	x	-	1,9
Mittelamerika und Karibik	47	x	77	x	0,1	1,6
Brasilien	79	x	223	x	0,3	2,8
sonstige südamerikanische Länder	97	+410,5	171	x	0,2	1,8
Australien	53	x	140	x	0,2	2,6
Neuseeland und Ozeanien	20	x	36	x	0,1	1,8
Ohne Angabe	2 060	+139,3	3 294	+132,6	4,8	1,6

Anmerkungen Seite 31

Noch: 2.4 Leistung der Beherbergungsstätten nach Reisegebieten und Herkunftsländern

Mai 2022

Reisegebiet Herkunftsland (ständiger Wohnsitz)	Ankünfte		Übernachtungen			Mittlere Aufenthalts- dauer ³⁾
	aller Gäste	Verän- derung ¹⁾	aller Gäste	Verän- derung ¹⁾	Anteil ²⁾	
Münsterland	173 065	+260,6	410 791	+193,9	100	2,4
Bundesrepublik Deutschland	154 822	+243,9	371 116	+195,6	90,3	2,4
Ausland	18 243	x	39 675	+179,3	9,7	2,2
Europa	14 538	x	33 150	+176,2	83,6	2,3
EU-Länder	13 183	x	30 061	+169,6	75,8	2,3
Belgien	643	x	1 143	x	2,9	1,8
Bulgarien	354	x	610	+315,0	1,5	1,7
Dänemark	529	+326,6	830	+98,6	2,1	1,6
Estland	41	x	55	x	0,1	1,3
Finnland	110	x	178	x	0,4	1,6
Frankreich	769	x	1 335	+413,5	3,4	1,7
Griechenland	63	x	426	x	1,1	6,8
Republik Irland	45	x	87	x	0,2	1,9
Italien	468	+470,7	1 309	x	3,3	2,8
Kroatien	61	x	615	+352,2	1,6	10,1
Lettland	52	+477,8	133	x	0,3	2,6
Litauen	505	x	796	+35,4	2,0	1,6
Luxemburg	142	x	214	+448,7	0,5	1,5
Malta	5	+400,0	9	x	–	1,8
Niederlande	5 576	x	11 304	x	28,5	2,0
Österreich	817	+344,0	1 707	+331,1	4,3	2,1
Polen	772	+93,5	4 625	+1,3	11,7	6,0
Portugal	56	+51,4	74	–14,0	0,2	1,3
Rumänien	287	+30,5	413	–69,0	1,0	1,4
Schweden	449	x	621	x	1,6	1,4
Slowakische Republik	57	+23,9	489	–23,0	1,2	8,6
Slowenien	96	x	474	+123,6	1,2	4,9
Spanien	274	+398,2	646	+152,3	1,6	2,4
Tschechische Republik	226	x	481	+97,1	1,2	2,1
Ungarn	127	+188,6	307	–31,9	0,8	2,4
Vereinigtes Königreich	659	x	1 180	x	3,0	1,8
Zypern	–	–	–	–	–	–
Island	4	–	4	–81,0	–	1,0
Norwegen	177	x	325	x	0,8	1,8
Russland	22	+144,4	166	+403,0	0,4	7,5
Schweiz	753	+461,9	1 546	+460,1	3,9	2,1
Türkei	94	x	221	+79,7	0,6	2,4
Ukraine	114	x	341	+60,1	0,9	3,0
sonstige europäische Länder	191	+223,7	486	+168,5	1,2	2,5
Afrika	58	+383,3	102	+59,4	0,3	1,8
Republik Südafrika	13	x	31	x	0,1	2,4
sonstige afrikanische Länder	45	+309,1	71	+16,4	0,2	1,6
Asien	315	x	744	+239,7	1,9	2,4
Arabische Golfstaaten	38	x	103	+442,1	0,3	2,7
Volksrepublik China und Hongkong	20	x	59	x	0,1	3,0
Indien	42	x	137	+302,9	0,3	3,3
Israel	31	x	79	x	0,2	2,5
Japan	59	x	79	x	0,2	1,3
Südkorea	26	+420,0	98	x	0,2	3,8
Taiwan	1	x	2	x	–	2,0
sonstige asiatische Länder	98	x	187	+22,2	0,5	1,9
Amerika	706	x	2 016	x	5,1	2,9
Kanada	56	x	135	+440,0	0,3	2,4
USA	507	x	1 517	x	3,8	3,0
sonstige nordamerikanische Länder	8	x	23	x	0,1	2,9
Mittelamerika und Karibik	25	x	76	x	0,2	3,0
Brasilien	47	x	137	+341,9	0,3	2,9
sonstige südamerikanische Länder	63	x	128	x	0,3	2,0
Australien	69	x	130	x	0,3	1,9
Neuseeland und Ozeanien	5	+400,0	11	x	–	2,2
Ohne Angabe	2 552	+353,3	3 522	+106,7	8,9	1,4

Anmerkungen Seite 31

Noch: 2.4 Leistung der Beherbergungsstätten nach Reisegebieten und Herkunftsländern

Mai 2022

Reisegebiet Herkunftsland (ständiger Wohnsitz)	Ankünfte		Übernachtungen			Mittlere Aufenthalts- dauer ³⁾
	aller Gäste	Verän- derung ¹⁾	aller Gäste	Verän- derung ¹⁾	Anteil ²⁾	
Teutoburger Wald	186 695	+290,7	605 229	+112,0	100	3,2
Bundesrepublik Deutschland	172 160	+284,5	566 334	+107,1	93,6	3,3
Ausland	14 535	+382,4	38 895	+226,1	6,4	2,7
Europa	12 589	+409,5	34 026	+248,9	87,5	2,7
EU-Länder	10 975	+421,9	30 342	+252,4	78,0	2,8
Belgien	580	x	1 083	x	2,8	1,9
Bulgarien	73	+421,4	662	x	1,7	9,1
Dänemark	587	x	1 186	x	3,0	2,0
Estland	6	x	12	+100,0	–	2,0
Finnland	126	x	250	+201,2	0,6	2,0
Frankreich	559	+373,7	1 050	+323,4	2,7	1,9
Griechenland	63	+384,6	149	+204,1	0,4	2,4
Republik Irland	61	+110,3	111	+56,3	0,3	1,8
Italien	447	+204,1	1 029	+165,2	2,6	2,3
Kroatien	34	x	130	x	0,3	3,8
Lettland	19	+5,6	39	+85,7	0,1	2,1
Litauen	93	+181,8	807	+85,9	2,1	8,7
Luxemburg	71	+343,8	132	+164,0	0,3	1,9
Malta	3	x	5	x	–	1,7
Niederlande	3 828	x	9 105	x	23,4	2,4
Österreich	715	+205,6	1 575	+117,8	4,0	2,2
Polen	1 351	+134,1	5 863	+69,2	15,1	4,3
Portugal	96	x	328	x	0,8	3,4
Rumänien	166	+104,9	826	+81,9	2,1	5,0
Schweden	358	x	717	x	1,8	2,0
Slowakische Republik	98	+237,9	827	x	2,1	8,4
Slowenien	78	+239,1	362	+100,0	0,9	4,6
Spanien	463	+328,7	1 217	+236,2	3,1	2,6
Tschechische Republik	255	+226,9	1 038	+65,0	2,7	4,1
Ungarn	122	+430,4	300	+300,0	0,8	2,5
Vereinigtes Königreich	721	x	1 535	x	3,9	2,1
Zypern	2	x	4	x	–	2,0
Island	51	x	77	x	0,2	1,5
Norwegen	112	x	210	+281,8	0,5	1,9
Russland	34	+183,3	134	+197,8	0,3	3,9
Schweiz	693	+266,7	1 341	+190,9	3,4	1,9
Türkei	188	+452,9	550	+319,8	1,4	2,9
Ukraine	127	+217,5	239	+66,0	0,6	1,9
sonstige europäische Länder	409	+424,4	1 133	+271,5	2,9	2,8
Afrika	60	+400,0	427	+106,3	1,1	7,1
Republik Südafrika	12	x	18	+200,0	–	1,5
sonstige afrikanische Länder	48	+380,0	409	+103,5	1,1	8,5
Asien	368	+153,8	1 238	+74,4	3,2	3,4
Arabische Golfstaaten	37	x	99	–36,5	0,3	2,7
Volksrepublik China und Hongkong	25	+19,0	111	+152,3	0,3	4,4
Indien	30	x	153	+363,6	0,4	5,1
Israel	22	+214,3	95	+137,5	0,2	4,3
Japan	60	x	122	+248,6	0,3	2,0
Südkorea	28	–	133	+329,0	0,3	4,8
Taiwan	9	x	23	x	0,1	2,6
sonstige asiatische Länder	157	+52,4	502	+35,3	1,3	3,2
Amerika	627	x	1 702	+297,7	4,4	2,7
Kanada	68	x	159	x	0,4	2,3
USA	360	x	1 085	+272,9	2,8	3,0
sonstige nordamerikanische Länder	19	x	72	x	0,2	3,8
Mittelamerika und Karibik	34	+466,7	74	+5,7	0,2	2,2
Brasilien	64	x	179	+336,6	0,5	2,8
sonstige südamerikanische Länder	82	x	133	x	0,3	1,6
Australien	43	x	119	+98,3	0,3	2,8
Neuseeland und Ozeanien	9	x	16	x	–	1,8
Ohne Angabe	839	+150,4	1 367	+77,1	3,5	1,6

Anmerkungen Seite 31

Noch: 2.4 Leistung der Beherbergungsstätten nach Reisegebieten und Herkunftsländern

Mai 2022

Reisegebiet Herkunftsland (ständiger Wohnsitz)	Ankünfte		Übernachtungen			Mittlere Aufenthalts- dauer ³⁾
	aller Gäste	Verän- derung ¹⁾	aller Gäste	Verän- derung ¹⁾	Anteil ²⁾	
Sauerland	193 553	+432,4	577 056	+226,9	100	3,0
Bundesrepublik Deutschland	169 792	+387,0	499 239	+194,8	86,5	2,9
Ausland	23 761	x	77 817	x	13,5	3,3
Europa	22 514	x	75 210	x	96,6	3,3
EU-Länder	21 764	x	73 061	x	93,9	3,4
Belgien	1 545	x	4 568	x	5,9	3,0
Bulgarien	23	+475,0	142	+118,5	0,2	6,2
Dänemark	312	x	782	x	1,0	2,5
Estland	14	+133,3	64	x	0,1	4,6
Finnland	40	x	83	+88,6	0,1	2,1
Frankreich	314	x	598	+429,2	0,8	1,9
Griechenland	27	x	57	+256,3	0,1	2,1
Republik Irland	24	x	62	x	0,1	2,6
Italien	239	+262,1	635	+135,2	0,8	2,7
Kroatien	18	+260,0	145	x	0,2	8,1
Lettland	9	+200,0	11	+266,7	–	1,2
Litauen	42	+223,1	404	–25,0	0,5	9,6
Luxemburg	56	x	189	x	0,2	3,4
Malta	–	–	–	–	–	–
Niederlande	16 967	x	58 375	x	75,0	3,4
Österreich	496	+144,3	1 598	+92,1	2,1	3,2
Polen	477	+77,3	1 768	+16,8	2,3	3,7
Portugal	62	+287,5	151	+196,1	0,2	2,4
Rumänien	64	+93,9	346	–34,6	0,4	5,4
Schweden	175	x	277	+432,7	0,4	1,6
Slowakische Republik	56	+211,1	286	+46,7	0,4	5,1
Slowenien	36	+2,9	432	+18,7	0,6	12,0
Spanien	132	+325,8	266	+94,2	0,3	2,0
Tschechische Republik	157	+190,7	587	+296,6	0,8	3,7
Ungarn	84	+189,7	259	–63,4	0,3	3,1
Vereinigtes Königreich	386	x	964	x	1,2	2,5
Zypern	9	x	12	x	–	1,3
Island	2	x	6	x	–	3,0
Norwegen	45	+462,5	100	+170,3	0,1	2,2
Russland	9	+80,0	13	+160,0	–	1,4
Schweiz	428	+303,8	981	+160,2	1,3	2,3
Türkei	44	x	390	x	0,5	8,9
Ukraine	52	x	101	x	0,1	1,9
sonstige europäische Länder	170	+415,2	558	x	0,7	3,3
Afrika	27	x	64	x	0,1	2,4
Republik Südafrika	3	x	16	x	–	5,3
sonstige afrikanische Länder	24	x	48	x	0,1	2,0
Asien	112	x	406	x	0,5	3,6
Arabische Golfstaaten	16	x	32	+433,3	–	2,0
Volksrepublik China und Hongkong	7	x	11	+450,0	–	1,6
Indien	26	x	66	x	0,1	2,5
Israel	6	+200,0	11	+450,0	–	1,8
Japan	7	x	8	x	–	1,1
Südkorea	15	x	26	x	–	1,7
Taiwan	9	x	21	x	–	2,3
sonstige asiatische Länder	26	x	231	x	0,3	8,9
Amerika	315	x	747	x	1,0	2,4
Kanada	36	x	108	x	0,1	3,0
USA	198	+371,4	481	x	0,6	2,4
sonstige nordamerikanische Länder	–	–	–	–	–	–
Mittelamerika und Karibik	24	x	63	+384,6	0,1	2,6
Brasilien	3	x	7	x	–	2,3
sonstige südamerikanische Länder	54	x	88	x	0,1	1,6
Australien	12	x	15	x	–	1,3
Neuseeland und Ozeanien	1	x	3	x	–	3,0
Ohne Angabe	780	x	1 372	x	1,8	1,8

Anmerkungen Seite 31

Noch: 2.4 Leistung der Beherbergungsstätten nach Reisegebieten und Herkunftsländern

Mai 2022

Reisegebiet Herkunftsland (ständiger Wohnsitz)	Ankünfte		Übernachtungen			Mittlere Aufenthalts- dauer ³⁾
	aller Gäste	Verän- derung ¹⁾	aller Gäste	Verän- derung ¹⁾	Anteil ²⁾	
Siegerland-Wittgenstein	21 364	+268,5	65 726	+88,0	100	3,1
Bundesrepublik Deutschland	17 867	+231,2	57 302	+72,4	87,2	3,2
Ausland	3 497	x	8 424	+389,2	12,8	2,4
Europa	3 073	x	7 634	+362,7	90,6	2,5
EU-Länder	2 773	x	7 155	+363,4	84,9	2,6
Belgien	186	x	410	x	4,9	2,2
Bulgarien	2	x	3	x	–	1,5
Dänemark	27	+145,5	37	+164,3	0,4	1,4
Estland	10	+66,7	106	–23,2	1,3	10,6
Finnland	12	x	18	x	0,2	1,5
Frankreich	116	x	188	x	2,2	1,6
Griechenland	5	x	15	x	0,2	3,0
Republik Irland	2	x	4	x	–	2,0
Italien	82	+95,2	178	+178,1	2,1	2,2
Kroatien	10	x	11	x	0,1	1,1
Lettland	–	–	–	–	–	–
Litauen	11	x	21	x	0,2	1,9
Luxemburg	9	x	15	x	0,2	1,7
Malta	–	–	–	–	–	–
Niederlande	1 648	x	4 617	x	54,8	2,8
Österreich	198	+117,6	401	+51,3	4,8	2,0
Polen	143	+225,0	486	–23,5	5,8	3,4
Portugal	12	+300,0	42	x	0,5	3,5
Rumänien	27	+200,0	60	+160,9	0,7	2,2
Schweden	30	x	44	x	0,5	1,5
Slowakische Republik	11	–62,1	26	–84,4	0,3	2,4
Slowenien	15	+36,4	28	–56,3	0,3	1,9
Spanien	47	x	87	x	1,0	1,9
Tschechische Republik	42	+223,1	94	+100,0	1,1	2,2
Ungarn	29	x	102	x	1,2	3,5
Vereinigtes Königreich	99	x	162	x	1,9	1,6
Zypern	–	–	–	–	–	–
Island	3	x	12	x	0,1	4,0
Norwegen	5	x	5	x	0,1	1,0
Russland	6	+100,0	10	+233,3	0,1	1,7
Schweiz	194	x	309	+354,4	3,7	1,6
Türkei	26	x	39	x	0,5	1,5
Ukraine	49	x	76	x	0,9	1,6
sonstige europäische Länder	17	+466,7	28	–9,7	0,3	1,6
Afrika	10	+400,0	14	–56,3	0,2	1,4
Republik Südafrika	2	x	4	x	–	2,0
sonstige afrikanische Länder	8	+300,0	10	–68,8	0,1	1,3
Asien	83	x	130	x	1,5	1,6
Arabische Golfstaaten	10	x	21	x	0,2	2,1
Volksrepublik China und Hongkong	–	–	–	–	–	–
Indien	9	x	16	x	0,2	1,8
Israel	–	–	–	–	–	–
Japan	23	x	24	x	0,3	1,0
Südkorea	14	+366,7	38	x	0,5	2,7
Taiwan	–	–	–	–	–	–
sonstige asiatische Länder	27	x	31	x	0,4	1,1
Amerika	184	x	323	x	3,8	1,8
Kanada	10	x	39	x	0,5	3,9
USA	154	+413,3	243	x	2,9	1,6
sonstige nordamerikanische Länder	–	–	–	–	–	–
Mittelamerika und Karibik	–	–	–	–	–	–
Brasilien	10	x	18	x	0,2	1,8
sonstige südamerikanische Länder	10	x	23	x	0,3	2,3
Australien	6	x	11	x	0,1	1,8
Neuseeland und Ozeanien	–	–	–	–	–	–
Ohne Angabe	141	x	312	x	3,7	2,2

Anmerkungen Seite 31

Noch: 2.4 Leistung der Beherbergungsstätten nach Reisegebieten und Herkunftsländern

Mai 2022

Reisegebiet Herkunftsland (ständiger Wohnsitz)	Ankünfte		Übernachtungen			Mittlere Aufenthalts- dauer ³⁾
	aller Gäste	Verän- derung ¹⁾	aller Gäste	Verän- derung ¹⁾	Anteil ²⁾	
Bergisches Land	50 114	+404,7	134 790	+192,4	100	2,7
Bundesrepublik Deutschland	46 415	+407,6	125 551	+191,3	93,1	2,7
Ausland	3 699	+370,6	9 239	+208,2	6,9	2,5
Europa	3 071	+361,8	7 769	+204,0	84,1	2,5
EU-Länder	2 658	+340,8	6 691	+194,0	72,4	2,5
Belgien	189	+250,0	323	+262,9	3,5	1,7
Bulgarien	10	x	77	x	0,8	7,7
Dänemark	38	+280,0	60	+252,9	0,6	1,6
Estland	35	x	69	x	0,7	2,0
Finnland	11	+266,7	46	x	0,5	4,2
Frankreich	155	+278,0	279	+316,4	3,0	1,8
Griechenland	10	+100,0	29	+222,2	0,3	2,9
Republik Irland	11	–	25	+212,5	0,3	2,3
Italien	108	+414,3	235	+410,9	2,5	2,2
Kroatien	7	–	18	+28,6	0,2	2,6
Lettland	4	–55,6	10	–74,4	0,1	2,5
Litauen	10	+400,0	13	+18,2	0,1	1,3
Luxemburg	180	+200,0	565	+25,8	6,1	3,1
Malta	–	–	–	–	–	–
Niederlande	863	x	1 542	+429,9	16,7	1,8
Österreich	202	+165,8	390	+68,8	4,2	1,9
Polen	231	+63,8	1 104	+60,0	11,9	4,8
Portugal	15	+200,0	21	+200,0	0,2	1,4
Rumänien	50	x	239	+431,1	2,6	4,8
Schweden	73	x	165	+415,6	1,8	2,3
Slowakische Republik	35	x	348	x	3,8	9,9
Slowenien	18	x	83	–9,8	0,9	4,6
Spanien	107	x	243	x	2,6	2,3
Tschechische Republik	73	+461,5	288	x	3,1	3,9
Ungarn	15	+200,0	37	–42,2	0,4	2,5
Vereinigtes Königreich	208	x	482	x	5,2	2,3
Zypern	–	–	–	–	–	–
Island	–	–	–	–	–	–
Norwegen	47	–	150	x	1,6	3,2
Russland	4	+300,0	9	–10,0	0,1	2,3
Schweiz	211	+402,4	346	+253,1	3,7	1,6
Türkei	28	+460,0	88	+51,7	1,0	3,1
Ukraine	30	x	48	x	0,5	1,6
sonstige europäische Länder	93	x	437	+290,2	4,7	4,7
Afrika	24	+300,0	84	+460,0	0,9	3,5
Republik Südafrika	9	x	30	x	0,3	3,3
sonstige afrikanische Länder	15	+150,0	54	+260,0	0,6	3,6
Asien	94	x	413	x	4,5	4,4
Arabische Golfstaaten	9	+200,0	16	+433,3	0,2	1,8
Volksrepublik China und Hongkong	4	x	50	x	0,5	12,5
Indien	10	x	35	x	0,4	3,5
Israel	10	x	31	x	0,3	3,1
Japan	9	–	24	–22,6	0,3	2,7
Südkorea	21	x	72	x	0,8	3,4
Taiwan	1	x	6	x	0,1	6,0
sonstige asiatische Länder	30	x	179	x	1,9	6,0
Amerika	135	x	413	+75,0	4,5	3,1
Kanada	7	–	16	+166,7	0,2	2,3
USA	98	x	270	+275,0	2,9	2,8
sonstige nordamerikanische Länder	–	–	–	–	–	–
Mittelamerika und Karibik	7	–41,7	30	–80,3	0,3	4,3
Brasilien	11	x	51	x	0,6	4,6
sonstige südamerikanische Länder	12	–	46	x	0,5	3,8
Australien	7	x	17	x	0,2	2,4
Neuseeland und Ozeanien	2	x	2	x	–	1,0
Ohne Angabe	366	+306,7	541	+303,7	5,9	1,5

Anmerkungen Seite 31

Noch: 2.4 Leistung der Beherbergungsstätten nach Reisegebieten und Herkunftsländern

Mai 2022

Reisegebiet Herkunftsland (ständiger Wohnsitz)	Ankünfte		Übernachtungen			Mittlere Aufenthalts- dauer ³⁾
	aller Gäste	Verän- derung ¹⁾	aller Gäste	Verän- derung ¹⁾	Anteil ²⁾	
Bonn und Rhein-Sieg-Kreis	125 989	+418,0	261 639	+319,1	100	2,1
Bundesrepublik Deutschland	107 915	+383,1	221 184	+298,1	84,5	2,0
Ausland	18 074	x	40 455	+489,6	15,5	2,2
Europa	13 948	x	30 398	+482,9	75,1	2,2
EU-Länder	12 193	x	26 638	x	65,8	2,2
Belgien	1 238	x	2 505	x	6,2	2,0
Bulgarien	54	+10,2	188	-8,3	0,5	3,5
Dänemark	250	x	503	x	1,2	2,0
Estland	50	x	128	+146,2	0,3	2,6
Finnland	122	x	261	x	0,6	2,1
Frankreich	1 231	x	2 583	x	6,4	2,1
Griechenland	160	x	326	+379,4	0,8	2,0
Republik Irland	80	x	169	x	0,4	2,1
Italien	1 020	+473,0	2 677	x	6,6	2,6
Kroatien	61	+64,9	348	+16,8	0,9	5,7
Lettland	33	+73,7	76	+43,4	0,2	2,3
Litauen	29	+480,0	69	x	0,2	2,4
Luxemburg	313	x	586	x	1,4	1,9
Malta	10	x	36	x	0,1	3,6
Niederlande	3 295	x	6 127	x	15,1	1,9
Österreich	862	+381,6	1 829	+333,4	4,5	2,1
Polen	394	+207,8	1 353	+84,6	3,3	3,4
Portugal	76	+300,0	283	+152,7	0,7	3,7
Rumänien	108	+151,2	279	+106,7	0,7	2,6
Schweden	229	x	403	+423,4	1,0	1,8
Slowakische Republik	143	x	482	+141,0	1,2	3,4
Slowenien	33	+73,7	79	-67,2	0,2	2,4
Spanien	500	x	1 229	+174,9	3,0	2,5
Tschechische Republik	215	x	472	x	1,2	2,2
Ungarn	164	x	372	x	0,9	2,3
Vereinigtes Königreich	1 517	x	3 251	x	8,0	2,1
Zypern	6	+200,0	24	x	0,1	4,0
Island	39	x	70	x	0,2	1,8
Norwegen	134	x	344	x	0,9	2,6
Russland	59	+168,2	120	+23,7	0,3	2,0
Schweiz	1 020	x	2 048	+446,1	5,1	2,0
Türkei	99	+371,4	292	x	0,7	2,9
Ukraine	137	x	419	+444,2	1,0	3,1
sonstige europäische Länder	267	x	467	+89,8	1,2	1,7
Afrika	215	x	498	+315,0	1,2	2,3
Republik Südafrika	34	x	57	+470,0	0,1	1,7
sonstige afrikanische Länder	181	x	441	+300,9	1,1	2,4
Asien	941	x	2 941	x	7,3	3,1
Arabische Golfstaaten	182	x	602	+356,1	1,5	3,3
Volksrepublik China und Hongkong	72	+260,0	332	+100,0	0,8	4,6
Indien	160	x	473	x	1,2	3,0
Israel	60	x	202	x	0,5	3,4
Japan	97	x	319	x	0,8	3,3
Südkorea	119	x	163	+154,7	0,4	1,4
Taiwan	10	x	21	x	0,1	2,1
sonstige asiatische Länder	241	x	829	x	2,0	3,4
Amerika	2 142	x	5 085	x	12,6	2,4
Kanada	218	x	490	x	1,2	2,2
USA	1 656	x	3 810	x	9,4	2,3
sonstige nordamerikanische Länder	14	x	61	x	0,2	4,4
Mittelamerika und Karibik	77	x	209	x	0,5	2,7
Brasilien	97	x	296	x	0,7	3,1
sonstige südamerikanische Länder	80	x	219	x	0,5	2,7
Australien	121	x	210	x	0,5	1,7
Neuseeland und Ozeanien	8	x	16	x	-	2,0
Ohne Angabe	699	+260,3	1 307	+126,1	3,2	1,9

Anmerkungen Seite 31

Noch: 2.4 Leistung der Beherbergungsstätten nach Reisegebieten und Herkunftsländern

Mai 2022

Reisegebiet Herkunftsland (ständiger Wohnsitz)	Ankünfte		Übernachtungen			Mittlere Aufenthalts- dauer ³⁾
	aller Gäste	Verän- derung ¹⁾	aller Gäste	Verän- derung ¹⁾	Anteil ²⁾	
Köln und Rhein-Erft-Kreis	355 042	x	655 883	+420,1	100	1,8
Bundesrepublik Deutschland	261 931	x	483 769	+385,3	73,8	1,8
Ausland	93 111	x	172 114	x	26,2	1,8
Europa	69 041	x	126 409	x	73,4	1,8
EU-Länder	56 547	x	104 220	x	60,6	1,8
Belgien	6 930	x	10 023	x	5,8	1,4
Bulgarien	355	x	1 107	+187,5	0,6	3,1
Dänemark	1 292	x	2 489	x	1,4	1,9
Estland	482	x	914	x	0,5	1,9
Finnland	494	x	946	x	0,5	1,9
Frankreich	5 076	x	9 038	x	5,3	1,8
Griechenland	594	+371,4	1 177	+457,8	0,7	2,0
Republik Irland	1 018	x	1 909	x	1,1	1,9
Italien	2 592	x	4 767	+426,2	2,8	1,8
Kroatien	203	+138,8	506	+93,9	0,3	2,5
Lettland	186	x	406	x	0,2	2,2
Litauen	213	+261,0	523	+171,0	0,3	2,5
Luxemburg	2 703	x	3 829	x	2,2	1,4
Malta	75	+257,1	232	+494,9	0,1	3,1
Niederlande	14 908	x	25 645	x	14,9	1,7
Österreich	3 503	x	6 408	x	3,7	1,8
Polen	2 304	+291,2	6 972	+111,1	4,1	3,0
Portugal	583	x	1 326	x	0,8	2,3
Rumänien	621	+300,6	2 382	+99,5	1,4	3,8
Schweden	849	x	1 460	x	0,8	1,7
Slowakische Republik	241	x	680	+452,8	0,4	2,8
Slowenien	175	+201,7	506	+396,1	0,3	2,9
Spanien	2 650	+305,2	5 183	+270,0	3,0	2,0
Tschechische Republik	552	x	1 265	x	0,7	2,3
Ungarn	442	+426,2	887	+343,5	0,5	2,0
Vereinigtes Königreich	7 431	x	13 473	x	7,8	1,8
Zypern	75	x	167	x	0,1	2,2
Island	112	x	187	+419,4	0,1	1,7
Norwegen	438	x	747	x	0,4	1,7
Russland	134	+3,9	365	+20,1	0,2	2,7
Schweiz	4 873	x	8 867	x	5,2	1,8
Türkei	1 982	x	3 455	+419,5	2,0	1,7
Ukraine	914	x	1 628	+199,3	0,9	1,8
sonstige europäische Länder	4 041	x	6 940	+339,2	4,0	1,7
Afrika	547	x	3 004	+75,0	1,7	5,5
Republik Südafrika	158	x	320	+370,6	0,2	2,0
sonstige afrikanische Länder	389	x	2 684	+62,8	1,6	6,9
Asien	3 711	x	11 224	x	6,5	3,0
Arabische Golfstaaten	598	x	2 185	+484,2	1,3	3,7
Volksrepublik China und Hongkong	322	x	513	x	0,3	1,6
Indien	540	x	1 016	x	0,6	1,9
Israel	413	x	812	x	0,5	2,0
Japan	200	x	530	x	0,3	2,7
Südkorea	222	x	505	+297,6	0,3	2,3
Taiwan	55	x	111	x	0,1	2,0
sonstige asiatische Länder	1 361	x	5 552	+387,4	3,2	4,1
Amerika	12 377	+336,4	19 978	+371,7	11,6	1,6
Kanada	822	+404,3	1 347	x	0,8	1,6
USA	9 831	+272,4	15 120	+363,2	8,8	1,5
sonstige nordamerikanische Länder	22	x	56	x	–	2,5
Mittelamerika und Karibik	405	x	902	+240,4	0,5	2,2
Brasilien	631	x	1 245	x	0,7	2,0
sonstige südamerikanische Länder	666	x	1 308	+175,4	0,8	2,0
Australien	420	x	843	x	0,5	2,0
Neuseeland und Ozeanien	145	x	240	x	0,1	1,7
Ohne Angabe	6 870	x	10 416	x	6,1	1,5

Anmerkungen Seite 31

Noch: 2.4 Leistung der Beherbergungsstätten nach Reisegebieten und Herkunftsländern

Mai 2022

Reisegebiet Herkunftsland (ständiger Wohnsitz)	Ankünfte		Übernachtungen			Mittlere Aufenthalts- dauer ³⁾
	aller Gäste	Verän- derung ¹⁾	aller Gäste	Verän- derung ¹⁾	Anteil ²⁾	
Düsseldorf und Kreis Mettmann	295 409	x	510 040	+499,2	100	1,7
Bundesrepublik Deutschland	215 252	+440,2	359 305	+413,3	70,4	1,7
Ausland	80 157	x	150 735	x	29,6	1,9
Europa	64 484	x	118 107	x	78,4	1,8
EU-Länder	52 052	x	94 567	x	62,7	1,8
Belgien	3 226	x	5 026	x	3,3	1,6
Bulgarien	233	x	590	x	0,4	2,5
Dänemark	826	x	1 416	x	0,9	1,7
Estland	145	x	236	x	0,2	1,6
Finnland	568	x	1 036	x	0,7	1,8
Frankreich	5 941	x	10 725	x	7,1	1,8
Griechenland	806	+444,6	1 773	+395,3	1,2	2,2
Republik Irland	638	x	1 178	x	0,8	1,8
Italien	5 091	x	11 123	x	7,4	2,2
Kroatien	202	-23,5	331	+10,7	0,2	1,6
Lettland	136	+277,8	319	-4,8	0,2	2,3
Litauen	166	+295,2	339	+171,2	0,2	2,0
Luxemburg	950	x	1 504	x	1,0	1,6
Malta	67	+415,4	128	+456,5	0,1	1,9
Niederlande	11 537	x	17 382	x	11,5	1,5
Österreich	3 435	+496,4	6 064	x	4,0	1,8
Polen	2 160	+306,0	4 476	+235,0	3,0	2,1
Portugal	1 284	x	2 759	x	1,8	2,1
Rumänien	681	+369,7	2 380	+476,3	1,6	3,5
Schweden	1 203	x	2 112	x	1,4	1,8
Slowakische Republik	274	+407,4	440	+246,5	0,3	1,6
Slowenien	150	+284,6	261	+374,5	0,2	1,7
Spanien	4 979	x	10 402	x	6,9	2,1
Tschechische Republik	966	x	1 708	x	1,1	1,8
Ungarn	455	+423,0	893	+266,0	0,6	2,0
Vereinigtes Königreich	5 836	x	9 770	x	6,5	1,7
Zypern	97	x	196	x	0,1	2,0
Island	132	x	292	x	0,2	2,2
Norwegen	637	x	1 075	x	0,7	1,7
Russland	281	+76,7	734	+49,2	0,5	2,6
Schweiz	3 391	x	5 675	x	3,8	1,7
Türkei	1 513	x	2 784	x	1,8	1,8
Ukraine	2 976	x	6 586	x	4,4	2,2
sonstige europäische Länder	3 502	x	6 394	x	4,2	1,8
Afrika	583	x	1 526	x	1,0	2,6
Republik Südafrika	136	+300,0	346	x	0,2	2,5
sonstige afrikanische Länder	447	x	1 180	x	0,8	2,6
Asien	6 667	x	14 413	x	9,6	2,2
Arabische Golfstaaten	1 775	+417,5	3 367	+440,4	2,2	1,9
Volksrepublik China und Hongkong	1 336	+336,6	2 242	x	1,5	1,7
Indien	623	+214,6	1 274	+252,9	0,8	2,0
Israel	406	x	884	x	0,6	2,2
Japan	1 035	x	3 174	x	2,1	3,1
Südkorea	325	x	866	x	0,6	2,7
Taiwan	109	x	183	x	0,1	1,7
sonstige asiatische Länder	1 058	x	2 423	x	1,6	2,3
Amerika	5 959	x	11 950	x	7,9	2,0
Kanada	529	x	1 180	x	0,8	2,2
USA	4 311	x	8 157	x	5,4	1,9
sonstige nordamerikanische Länder	55	x	76	x	0,1	1,4
Mittelamerika und Karibik	255	x	599	x	0,4	2,3
Brasilien	338	x	759	x	0,5	2,2
sonstige südamerikanische Länder	471	x	1 179	x	0,8	2,5
Australien	526	x	931	x	0,6	1,8
Neuseeland und Ozeanien	67	x	135	x	0,1	2,0
Ohne Angabe	1 871	x	3 673	x	2,4	2,0

Anmerkungen Seite 31

Noch: 2.4 Leistung der Beherbergungsstätten nach Reisegebieten und Herkunftsländern

Mai 2022

Reisegebiet Herkunftsland (ständiger Wohnsitz)	Ankünfte		Übernachtungen			Mittlere Aufenthalts- dauer ³⁾
	aller Gäste	Verän- derung ¹⁾	aller Gäste	Verän- derung ¹⁾	Anteil ²⁾	
Ruhrgebiet	295 496	+366,2	586 643	+200,9	100	2,0
Bundesrepublik Deutschland	255 220	+347,5	507 165	+184,7	86,5	2,0
Ausland	40 276	x	79 478	+373,7	13,5	2,0
Europa	33 826	+480,9	66 423	+330,0	83,6	2,0
EU-Länder	28 005	+464,8	54 461	+296,5	68,5	1,9
Belgien	2 095	x	3 435	+485,2	4,3	1,6
Bulgarien	290	+108,6	471	+86,9	0,6	1,6
Dänemark	770	x	1 170	x	1,5	1,5
Estland	60	x	110	x	0,1	1,8
Finnland	341	x	678	x	0,9	2,0
Frankreich	1 972	+366,2	3 358	+358,7	4,2	1,7
Griechenland	200	+365,1	450	+233,3	0,6	2,3
Republik Irland	177	x	315	x	0,4	1,8
Italien	1 282	+404,7	2 949	+357,2	3,7	2,3
Kroatien	185	+134,2	705	+28,2	0,9	3,8
Lettland	128	x	253	+438,3	0,3	2,0
Litauen	222	+161,2	460	+63,1	0,6	2,1
Luxemburg	395	x	708	x	0,9	1,8
Malta	35	x	52	x	0,1	1,5
Niederlande	9 355	x	14 916	x	18,8	1,6
Österreich	2 228	+307,3	4 791	+207,7	6,0	2,2
Polen	2 016	+137,7	5 806	+66,5	7,3	2,9
Portugal	334	+322,8	1 235	+398,0	1,6	3,7
Rumänien	773	+165,6	1 724	+84,0	2,2	2,2
Schweden	661	x	1 092	x	1,4	1,7
Slowakische Republik	208	+89,1	509	+79,2	0,6	2,4
Slowenien	109	+13,5	479	+33,4	0,6	4,4
Spanien	957	+155,2	2 424	+240,0	3,0	2,5
Tschechische Republik	519	+429,6	1 301	+265,4	1,6	2,5
Ungarn	273	+228,9	719	+116,6	0,9	2,6
Vereinigtes Königreich	2 400	x	4 310	x	5,4	1,8
Zypern	20	+150,0	41	+28,1	0,1	2,1
Island	22	x	30	x	–	1,4
Norwegen	234	x	479	x	0,6	2,0
Russland	155	+210,0	330	+266,7	0,4	2,1
Schweiz	2 164	x	3 846	x	4,8	1,8
Türkei	977	x	2 774	x	3,5	2,8
Ukraine	871	x	1 614	x	2,0	1,9
sonstige europäische Länder	1 398	+282,0	2 889	+254,0	3,6	2,1
Afrika	297	x	826	x	1,0	2,8
Republik Südafrika	63	x	202	x	0,3	3,2
sonstige afrikanische Länder	234	x	624	x	0,8	2,7
Asien	1 464	x	3 259	x	4,1	2,2
Arabische Golfstaaten	218	x	467	x	0,6	2,1
Volksrepublik China und Hongkong	158	x	303	x	0,4	1,9
Indien	307	x	643	x	0,8	2,1
Israel	91	x	292	x	0,4	3,2
Japan	68	x	188	x	0,2	2,8
Südkorea	77	x	189	+410,8	0,2	2,5
Taiwan	35	x	55	x	0,1	1,6
sonstige asiatische Länder	510	x	1 122	x	1,4	2,2
Amerika	2 051	x	4 799	x	6,0	2,3
Kanada	199	x	430	x	0,5	2,2
USA	1 452	x	3 255	x	4,1	2,2
sonstige nordamerikanische Länder	30	+328,6	40	+471,4	0,1	1,3
Mittelamerika und Karibik	91	x	264	x	0,3	2,9
Brasilien	157	x	528	x	0,7	3,4
sonstige südamerikanische Länder	122	x	282	x	0,4	2,3
Australien	116	x	289	x	0,4	2,5
Neuseeland und Ozeanien	35	x	119	+376,0	0,1	3,4
Ohne Angabe	2 487	x	3 763	x	4,7	1,5

Anmerkungen Seite 31

Noch: 2.4 Leistung der Beherbergungsstätten nach Reisegebieten und Herkunftsländern

Mai 2022

Reisegebiet Herkunftsland (ständiger Wohnsitz)	Ankünfte		Übernachtungen			Mittlere Aufenthalts- dauer ³⁾
	aller Gäste	Verän- derung ¹⁾	aller Gäste	Verän- derung ¹⁾	Anteil ²⁾	
Bergisches Städtedreieck	32 317	+382,1	77 738	+254,7	100	2,4
Bundesrepublik Deutschland	28 085	+353,2	68 469	+230,1	88,1	2,4
Ausland	4 232	x	9 269	x	11,9	2,2
Europa	3 809	x	8 059	x	86,9	2,1
EU-Länder	3 401	x	6 958	x	75,1	2,0
Belgien	254	x	436	x	4,7	1,7
Bulgarien	76	x	144	+102,8	1,6	1,9
Dänemark	119	x	189	x	2,0	1,6
Estland	11	x	15	x	0,2	1,4
Finnland	36	x	87	x	0,9	2,4
Frankreich	286	x	501	x	5,4	1,8
Griechenland	25	+127,3	55	+103,7	0,6	2,2
Republik Irland	18	+157,1	59	+68,6	0,6	3,3
Italien	187	x	359	+391,8	3,9	1,9
Kroatien	12	x	22	x	0,2	1,8
Lettland	3	x	8	x	0,1	2,7
Litauen	19	+171,4	33	+371,4	0,4	1,7
Luxemburg	39	x	63	x	0,7	1,6
Malta	2	x	2	x	–	1,0
Niederlande	859	x	1 490	x	16,1	1,7
Österreich	194	+385,0	412	+464,4	4,4	2,1
Polen	439	x	1 423	x	15,4	3,2
Portugal	38	x	90	x	1,0	2,4
Rumänien	107	x	259	+331,7	2,8	2,4
Schweden	82	x	151	x	1,6	1,8
Slowakische Republik	28	x	82	x	0,9	2,9
Slowenien	12	+200,0	32	+166,7	0,3	2,7
Spanien	144	x	319	x	3,4	2,2
Tschechische Republik	80	x	170	x	1,8	2,1
Ungarn	133	x	160	x	1,7	1,2
Vereinigtes Königreich	186	x	384	x	4,1	2,1
Zypern	12	x	13	x	0,1	1,1
Island	1	–	1	–	–	1,0
Norwegen	27	x	48	x	0,5	1,8
Russland	8	+300,0	26	x	0,3	3,3
Schweiz	170	+466,7	338	x	3,6	2,0
Türkei	46	x	88	+54,4	0,9	1,9
Ukraine	96	x	478	x	5,2	5,0
sonstige europäische Länder	60	–32,6	122	–33,0	1,3	2,0
Afrika	51	x	123	x	1,3	2,4
Republik Südafrika	–	–	–	–	–	–
sonstige afrikanische Länder	51	x	123	x	1,3	2,4
Asien	120	x	385	x	4,2	3,2
Arabische Golfstaaten	24	x	61	x	0,7	2,5
Volksrepublik China und Hongkong	10	x	39	x	0,4	3,9
Indien	22	x	121	x	1,3	5,5
Israel	12	x	26	x	0,3	2,2
Japan	8	x	8	x	0,1	1,0
Südkorea	11	x	13	x	0,1	1,2
Taiwan	3	x	6	x	0,1	2,0
sonstige asiatische Länder	30	x	111	x	1,2	3,7
Amerika	194	x	612	x	6,6	3,2
Kanada	11	x	41	x	0,4	3,7
USA	149	x	448	x	4,8	3,0
sonstige nordamerikanische Länder	1	x	12	x	0,1	12,0
Mittelamerika und Karibik	10	x	44	x	0,5	4,4
Brasilien	4	x	10	x	0,1	2,5
sonstige südamerikanische Länder	19	x	57	x	0,6	3,0
Australien	6	x	13	x	0,1	2,2
Neuseeland und Ozeanien	2	x	4	x	–	2,0
Ohne Angabe	50	+455,6	73	x	0,8	1,5

Anmerkungen Seite 31

Noch: 2.4 Leistung der Beherbergungsstätten nach Reisegebieten und Herkunftsländern

Mai 2022

Reisegebiet Herkunftsland (ständiger Wohnsitz)	Ankünfte		Übernachtungen			Mittlere Aufenthalts- dauer ³⁾
	aller Gäste	Verän- derung ¹⁾	aller Gäste	Verän- derung ¹⁾	Anteil ²⁾	
Nordrhein-Westfalen	2 054 098	+404,4	4 610 831	+235,0	100	2,2
Bundesrepublik Deutschland	1 692 233	+363,3	3 851 152	+207,2	83,5	2,3
Ausland	361 865	x	759 679	x	16,5	2,1
Europa	296 064	x	626 982	x	82,5	2,1
EU-Länder	254 365	x	545 795	x	71,8	2,1
Belgien	24 193	x	42 790	x	5,6	1,8
Bulgarien	1 695	+359,3	4 614	+193,0	0,6	2,7
Dänemark	5 880	x	11 038	x	1,5	1,9
Estland	901	x	1 797	x	0,2	2,0
Finnland	2 100	x	4 003	x	0,5	1,9
Frankreich	19 786	x	35 708	x	4,7	1,8
Griechenland	2 230	+461,7	5 362	+394,6	0,7	2,4
Republik Irland	2 250	x	4 208	x	0,6	1,9
Italien	13 195	x	28 786	x	3,8	2,2
Kroatien	974	+70,3	3 772	+31,4	0,5	3,9
Lettland	653	+363,1	1 469	+156,4	0,2	2,2
Litauen	1 422	+329,6	3 917	+55,1	0,5	2,8
Luxemburg	5 465	x	8 804	x	1,2	1,6
Malta	221	+481,6	504	x	0,1	2,3
Niederlande	93 941	x	206 549	x	27,2	2,2
Österreich	14 195	+404,1	28 214	+296,3	3,7	2,0
Polen	11 855	+185,6	39 754	+80,1	5,2	3,4
Portugal	2 856	x	6 797	x	0,9	2,4
Rumänien	3 520	+197,8	11 603	+79,7	1,5	3,3
Schweden	4 688	x	7 935	x	1,0	1,7
Slowakische Republik	1 337	+264,3	4 809	+145,6	0,6	3,6
Slowenien	861	+156,3	3 650	+97,7	0,5	4,2
Spanien	11 428	x	24 296	+447,6	3,2	2,1
Tschechische Republik	3 541	+433,3	8 283	+262,2	1,1	2,3
Ungarn	2 119	+380,5	4 773	+108,3	0,6	2,3
Vereinigtes Königreich	22 714	x	41 405	x	5,5	1,8
Zypern	345	x	955	x	0,1	2,8
Island	400	x	735	x	0,1	1,8
Norwegen	2 084	x	3 928	x	0,5	1,9
Russland	835	+86,4	2 101	+55,4	0,3	2,5
Schweiz	15 865	x	28 703	x	3,8	1,8
Türkei	5 460	x	11 635	x	1,5	2,1
Ukraine	5 924	x	12 676	x	1,7	2,1
sonstige europäische Länder	11 131	x	21 409	+322,7	2,8	1,9
Afrika	2 067	x	7 270	+178,1	1,0	3,5
Republik Südafrika	481	x	1 155	x	0,2	2,4
sonstige afrikanische Länder	1 586	x	6 115	+146,7	0,8	3,9
Asien	15 450	x	38 717	x	5,1	2,5
Arabische Golfstaaten	3 499	x	8 666	+468,6	1,1	2,5
Volksrepublik China und Hongkong	2 072	+464,6	3 923	+491,7	0,5	1,9
Indien	1 912	x	4 186	x	0,6	2,2
Israel	1 155	x	2 638	x	0,3	2,3
Japan	1 663	x	4 635	x	0,6	2,8
Südkorea	1 001	x	2 267	+417,6	0,3	2,3
Taiwan	300	x	543	x	0,1	1,8
sonstige asiatische Länder	3 848	x	11 859	+354,9	1,6	3,1
Amerika	27 028	x	51 981	x	6,8	1,9
Kanada	2 255	x	4 578	x	0,6	2,0
USA	20 361	+469,1	37 269	x	4,9	1,8
sonstige nordamerikanische Länder	159	x	382	x	0,1	2,4
Mittelamerika und Karibik	1 018	x	2 412	+281,6	0,3	2,4
Brasilien	1 500	x	3 575	x	0,5	2,4
sonstige südamerikanische Länder	1 735	x	3 765	+420,0	0,5	2,2
Australien	1 425	x	2 773	x	0,4	1,9
Neuseeland und Ozeanien	299	x	617	x	0,1	2,1
Ohne Angabe	19 532	+460,5	31 339	+368,0	4,1	1,6

Anmerkungen Seite 31

3.1 Leistung der Beherbergungsstätten nach Verwaltungsbezirken

Januar bis Mai 2022

Amtliche Schlüsselnummer	Verwaltungsbezirk	Ankünfte				Übernachtungen	
		aller Gäste	Veränderung ¹⁾	ausländischer Gäste	Veränderung ¹⁾	aller Gäste	Veränderung ¹⁾
	Kreisfreie Städte						
111 000	Düsseldorf	739 356	+382,9	202 586	x	1 254 216	+332,8
112 000	Duisburg	88 492	+243,7	14 024	x	176 096	+178,2
113 000	Essen	220 982	+381,6	34 927	x	470 112	+191,6
114 000	Krefeld	35 735	+185,6	7 831	+425,6	69 819	+125,3
116 000	Mönchengladbach	69 476	+196,2	10 197	+345,1	148 944	+164,1
117 000	Mülheim an der Ruhr	23 670	+198,1	3 042	+216,5	47 397	+128,4
119 000	Oberhausen	70 715	+290,0	12 550	x	171 986	+104,9
120 000	Remscheid	13 162	+182,7	1 506	+390,6	29 296	+166,5
122 000	Solingen	13 376	+410,9	2 437	x	28 205	+348,9
124 000	Wuppertal	75 790	+218,3	8 091	+433,0	202 328	+131,1
154 000	Kreis Kleve	128 882	+416,1	27 515	x	288 143	+222,1
154 004	Bedburg-Hau
154 008	Emmerich am Rhein, Stadt	9 886	+324,7	1 994	x	18 138	+253,8
154 012	Geldern, Stadt	12 136	+463,2	964	x	45 537	+70,0
154 016	Goch, Stadt	14 065	x	2 513	x	33 058	+332,5
154 020	Issum	1 249	x	137	x	3 240	x
154 024	Kalkar, Stadt	19 865	x	6 552	x	42 709	+451,0
154 028	Kerken	1 459	+367,6	102	x	2 576	+322,3
154 032	Kevelaer, Stadt	13 658	x	1 687	x	31 302	+263,7
154 036	Kleve, Stadt	15 582	+406,7	3 321	x	31 537	+330,8
154 040	Kranenburg	5 746	x	1 120	x	13 104	x
154 044	Rees, Stadt	7 932	+324,2	1 109	x	15 847	+299,4
154 048	Rheurdt	2 061	x	—	—	4 402	x
154 052	Straelen, Stadt	4 889	+140,8	483	+230,8	9 701	+68,8
154 056	Uedem	3 872	x	35	x	14 270	x
154 060	Wachtendonk
154 064	Weeze	14 748	+160,7	7 374	x	18 908	+113,0
158 000	Kreis Mettmann	120 807	+291,7	19 303	x	233 823	+201,1
158 004	Erkrath, Stadt	5 036	x	252	x	7 103	+278,6
158 008	Haan, Stadt	8 435	+206,8	1 158	+433,6	15 322	+136,8
158 012	Heiligenhaus, Stadt
158 016	Hilden, Stadt	12 722	+69,1	1 457	+242,0	33 732	+48,3
158 020	Langenfeld (Rhld.), Stadt	7 237	+177,8	1 270	+121,3	14 080	+103,6
158 024	Mettmann, Stadt	16 200	x	3 507	x	29 723	+322,2
158 026	Monheim am Rhein, Stadt	11 939	+420,7	2 031	x	24 317	+338,3
158 028	Ratingen, Stadt	46 328	+438,3	8 236	x	85 745	+370,2
158 032	Velbert, Stadt	10 343	+236,0	1 118	+491,5	17 924	+183,1
158 036	Wülfrath, Stadt
162 000	Rhein-Kreis Neuss	102 655	+201,0	12 719	+279,8	283 017	+67,4
162 004	Dormagen, Stadt	9 610	+119,1	1 218	+359,6	42 003	+21,3
162 008	Grevenbroich, Stadt	9 323	+94,4	801	+157,6	24 090	+10,8
162 012	Jüchen, Stadt	1 379	+311,6	96	+317,4	2 346	+198,5
162 016	Kaarst, Stadt	8 184	x	1 264	x	12 733	x
162 020	Korschenbroich, Stadt
162 022	Meerbusch, Stadt	8 452	+170,2	975	+253,3	60 953	+18,4
162 024	Neuss, Stadt	62 498	+235,9	8 186	+269,6	104 118	+264,4
162 028	Rommerskirchen
166 000	Kreis Viersen	58 184	+269,2	6 648	+496,2	138 728	+212,7
166 004	Brüggen	7 588	x	512	x	16 260	x
166 008	Grefrath	1 725	+149,3	137	+63,1	4 449	+35,0
166 012	Kempfen, Stadt	5 269	+130,6	378	x	19 005	+91,9
166 016	Netetal, Stadt	21 794	x	2 657	x	51 163	x
166 020	Niederkrüchten	2 782	+167,0	319	x	7 933	+163,0
166 024	Schwalmtal
166 028	Tönisvorst, Stadt
166 032	Viersen, Stadt	4 505	+180,3	451	+170,1	8 146	+108,6
166 036	Willich, Stadt	12 562	+108,0	1 810	+189,1	28 605	+101,3
170 000	Kreis Wesel	121 721	+353,3	10 895	+231,3	272 089	+242,2
170 004	Alpen	1 830	+300,4	190	x	4 105	+256,0
170 008	Dinslaken, Stadt	5 781	+91,7	521	+334,2	13 794	+77,3
170 012	Hamminkeln, Stadt	6 549	+233,8	288	+70,4	28 305	+85,3
170 016	Hünxe	1 962	x	50	x	4 384	x
170 020	Kamp-Lintfort, Stadt	9 955	+319,3	541	+294,9	16 506	+257,0

1) Veränderung gegenüber dem Vorjahreszeitraum in % – 2) mittlere Aufenthaltsdauer (in Tagen) = Übernachtungen / Ankünfte – 3) mittlere Auslastung der angebotenen-Betten = (Übernachtungen / angebotene Bettentage) * 100

Noch: 3.1 Leistung der Beherbergungsstätten nach Verwaltungsbezirken

Januar bis Mai 2022

Amtliche Schlüsselnummer	Verwaltungsbezirk	Übernachtungen		Mittlere Aufenthaltsdauer ²⁾		Mittlere Auslastung der angebotenen Betten ³⁾
		ausländischer Gäste	Veränderung ¹⁾	aller Gäste	ausländischer Gäste	
	Kreisfreie Städte					
111 000	Düsseldorf	363 004	x	1,7	1,8	27,5
112 000	Duisburg	26 520	x	2,0	1,9	29,6
113 000	Essen	71 565	x	2,1	2,0	27,3
114 000	Krefeld	13 858	+295,6	2,0	1,8	25,9
116 000	Mönchengladbach	21 301	+370,4	2,1	2,1	38,7
117 000	Mülheim an der Ruhr	8 025	+160,1	2,0	2,6	21,6
119 000	Oberhausen	29 678	+327,5	2,4	2,4	31,2
120 000	Remscheid	3 265	+321,3	2,2	2,2	22,7
122 000	Solingen	7 805	x	2,1	3,2	20,2
124 000	Wuppertal	17 117	+392,6	2,7	2,1	35,5
154 000	Kreis Kleve	53 111	+372,5	2,2	1,9	29,0
154 004	Bedburg-Hau
154 008	Emmerich am Rhein, Stadt	3 947	+349,0	1,8	2,0	31,3
154 012	Geldern, Stadt	2 072	x	3,8	2,1	46,4
154 016	Goch, Stadt	6 513	+289,1	2,4	2,6	34,3
154 020	Issum	237	x	2,6	1,7	9,9
154 024	Kalkar, Stadt	12 777	x	2,1	2,0	18,6
154 028	Kerken	190	x	1,8	1,9	11,8
154 032	Kevelaer, Stadt	5 725	+30,8	2,3	3,4	20,9
154 036	Kleve, Stadt	6 490	x	2,0	2,0	34,0
154 040	Kranenburg	2 508	x	2,3	2,2	30,1
154 044	Rees, Stadt	2 279	x	2,0	2,1	31,2
154 048	Rheurd	-	-	2,1	-	24,9
154 052	Straelen, Stadt	1 059	+113,5	2,0	2,2	27,9
154 056	Uedem	105	x	3,7	3,0	49,1
154 060	Wachtendonk
154 064	Weeze	8 355	x	1,3	1,1	31,2
158 000	Kreis Mettmann	40 927	+274,4	1,9	2,1	24,9
158 004	Erkrath, Stadt	315	+186,4	1,4	1,3	30,3
158 008	Haan, Stadt	2 313	+279,2	1,8	2,0	31,3
158 012	Heiligenhaus, Stadt
158 016	Hilden, Stadt	4 129	+82,2	2,7	2,8	24,8
158 020	Langenfeld (Rhld.), Stadt	2 826	+108,4	1,9	2,2	20,6
158 024	Mettmann, Stadt	8 442	+272,2	1,8	2,4	26,6
158 026	Monheim am Rhein, Stadt	4 559	x	2,0	2,2	26,6
158 028	Ratingen, Stadt	15 350	x	1,9	1,9	25,0
158 032	Velbert, Stadt	1 662	+181,7	1,7	1,5	23,9
158 036	Wülfrath, Stadt
162 000	Rhein-Kreis Neuss	33 187	+178,1	2,8	2,6	33,8
162 004	Dormagen, Stadt	4 491	+131,0	4,4	3,7	39,3
162 008	Grevenbroich, Stadt	1 975	+96,9	2,6	2,5	27,4
162 012	Jüchen, Stadt	132	+100,0	1,7	1,4	21,2
162 016	Kaarst, Stadt	2 070	x	1,6	1,6	20,0
162 020	Korschenbroich, Stadt
162 022	Meerbusch, Stadt	9 063	+112,1	7,2	9,3	47,4
162 024	Neuss, Stadt	14 280	+267,9	1,7	1,7	27,4
162 028	Rommerskirchen
166 000	Kreis Viersen	14 923	+281,3	2,4	2,2	32,1
166 004	Brüggen	912	+328,2	2,1	1,8	23,1
166 008	Grefrath	253	-52,1	2,6	1,8	16,2
166 012	Kempfen, Stadt	1 017	x	3,6	2,7	33,2
166 016	Nettetal, Stadt	6 820	x	2,3	2,6	38,2
166 020	Niederkrüchten	459	x	2,9	1,4	35,7
166 024	Schwalmtal
166 028	Tönisvorst, Stadt
166 032	Viersen, Stadt	750	+60,9	1,8	1,7	28,7
166 036	Willich, Stadt	4 176	+146,2	2,3	2,3	34,1
170 000	Kreis Wesel	28 226	+120,3	2,2	2,6	32,8
170 004	Alpen	533	x	2,2	2,8	22,5
170 008	Dinslaken, Stadt	1 270	+264,9	2,4	2,4	30,1
170 012	Hamminkeln, Stadt	2 098	-43,0	4,3	7,3	46,2
170 016	Hünxe	120	x	2,2	2,4	16,9
170 020	Kamp-Lintfort, Stadt	1 034	+137,2	1,7	1,9	30,8

Anmerkungen Seite 44

Noch: 3.1 Leistung der Beherbergungsstätten nach Verwaltungsbezirken

Januar bis Mai 2022

Amtliche Schlüsselnummer	Verwaltungsbezirk	Ankünfte				Übernachtungen	
		aller Gäste	Veränderung ¹⁾	ausländischer Gäste	Veränderung ¹⁾	aller Gäste	Veränderung ¹⁾
	Noch: Kreis Wesel						
170 024	Moers, Stadt	17 247	+151,7	2 592	+196,2	42 130	+158,3
170 028	Neukirchen-Vluyn, Stadt	4 517	+494,3	859	x	11 704	x
170 032	Rheinberg, Stadt	2 159	+98,8	358	+44,9	4 302	+30,7
170 036	Schermbeck	12 811	x	445	+37,8	26 805	x
170 040	Sonsbeck	7 851	+390,7	453	+353,0	22 255	+379,5
170 044	Voerde (Niederrhein), Stadt	2 769	+110,4	263	+232,9	6 196	+52,7
170 048	Wesel, Stadt	26 518	x	2 986	+163,1	46 174	+350,3
170 052	Xanten, Stadt	21 772	x	1 349	x	45 429	+469,0
100 000	Reg.-Bez. Düsseldorf	1 883 003	+318,1	374 271	x	3 814 199	+200,0
	Kreisfreie Städte						
314 000	Bonn	219 448	+268,8	34 287	x	465 434	+206,6
315 000	Köln	1 014 491	x	258 793	x	1 811 019	+399,9
316 000	Leverkusen	26 191	+133,2	3 504	+373,5	59 108	+80,0
	Städteregion Aachen	211 533	+384,5	55 339	x	471 814	+264,9
334 002	Aachen, kreisfreie Stadt	135 248	+317,1	39 512	x	287 082	+215,2
334 004	Alsdorf, Stadt	2 189	+115,2	244	x	5 418	+79,4
334 008	Baesweiler, Stadt	1 611	+81,8	305	+263,1	3 233	+64,9
334 012	Eschweiler, Stadt	8 556	+452,7	1 301	x	17 583	+307,5
334 016	Herzogenrath, Stadt	1 825	+359,7	50	+316,7	3 786	+107,5
334 020	Monschau, Stadt	26 279	x	7 198	x	60 952	x
334 024	Roetgen	3 307	x	870	x	5 620	x
334 028	Simmerath	20 992	x	4 420	x	64 063	+410,0
334 032	Stolberg (Rhld.), Stadt	3 582	+124,0	478	+437,1	9 300	+61,8
334 036	Würselen, Stadt	7 944	+129,4	961	+282,9	14 777	+118,8
358 000	Kreis Düren	77 771	+349,9	16 825	x	210 435	+304,8
358 004	Aldenhoven
358 008	Düren, Stadt	20 685	+129,1	3 899	+301,1	40 095	+74,2
358 012	Heimbach, Stadt	25 623	x	9 426	x	93 833	x
358 016	Hürtgenwald	3 164	x	540	x	8 786	x
358 020	Inden
358 024	Jülich, Stadt	11 766	+352,2	1 433	x	27 008	+135,8
358 028	Kreuzau	2 076	+280,2	213	x	4 740	+320,6
358 032	Langerwehe
358 036	Linnich, Stadt	610	x	44	+175,0	1 121	x
358 040	Merzenich
358 044	Nideggen, Stadt	10 541	x	1 200	x	28 496	+381,4
358 048	Niederzier	2 019	+231,0	49	x	2 929	+128,3
358 052	Nörvenich
358 056	Titz
358 060	Vettweiß
362 000	Rhein-Erft-Kreis	127 877	+313,7	25 025	x	407 627	+133,6
362 004	Bedburg, Stadt	4 054	+186,1	606	+31,5	11 910	+30,5
362 008	Bergheim, Stadt	5 855	+100,2	954	+63,4	26 411	+22,5
362 012	Brühl, Stadt	53 822	x	12 450	x	136 873	x
362 016	Elsdorf, Stadt	725	+35,8	32	-50,8	3 437	+111,0
362 020	Erfstadt, Stadt	2 116	+140,2	6	x	5 753	+111,4
362 024	Frechen, Stadt	16 276	+154,7	3 330	+269,2	25 663	+182,0
362 028	Hürth, Stadt	22 823	+194,2	4 277	+321,4	140 325	+48,1
362 032	Kerpen, Stadt	13 484	+174,6	1 846	+300,4	38 448	+105,7
362 036	Pulheim, Stadt	4 599	+84,1	752	+287,6	9 252	+81,2
362 040	Wesseling, Stadt	4 123	+137,2	772	+133,9	9 555	+64,9
366 000	Kreis Euskirchen	89 236	x	11 214	x	273 600	x
366 004	Bad Münstereifel, Stadt	7 314	x	325	x	56 168	x
366 008	Blankenheim	14 059	x	947	x	36 973	x
366 012	Dahlem	14 930	x	4 955	x	51 944	x
366 016	Euskirchen, Stadt	15 815	+261,2	1 725	+310,7	26 027	+204,2
366 020	Hellenthal	7 863	x	748	x	17 909	x
366 024	Kall	6 380	x	323	x	16 406	x
366 028	Mechernich, Stadt
366 032	Nettersheim	4 598	x	2	x	9 601	x
366 036	Schleiden, Stadt	10 864	x	1 107	x	34 517	x
366 040	Weilerswist
366 044	Zülpich, Stadt	3 356	+86,7	37	+32,1	14 883	+34,5

Anmerkungen Seite 44

Noch: 3.1 Leistung der Beherbergungsstätten nach Verwaltungsbezirken

Januar bis Mai 2022

Amtliche Schlüsselnummer	Verwaltungsbezirk	Übernachtungen		Mittlere Aufenthaltsdauer ²⁾		Mittlere Auslastung der angebotenen Betten ³⁾
		ausländischer Gäste	Veränderung ¹⁾	aller Gäste	ausländischer Gäste	
	Noch: Kreis Wesel					
170 024	Moers, Stadt	4 714	+146,0	2,4	1,8	35,8
170 028	Neukirchen-Vluyn, Stadt	2 444	x	2,6	2,8	36,9
170 032	Rheinberg, Stadt	854	-28,5	2,0	2,4	19,4
170 036	Schermbeck	1 002	+49,8	2,1	2,3	36,4
170 040	Sonsbeck	1 057	+216,5	2,8	2,3	27,3
170 044	Voerde (Niederrhein), Stadt	721	+227,7	2,2	2,7	28,2
170 048	Wesel, Stadt	8 099	+123,7	1,7	2,7	33,1
170 052	Xanten, Stadt	4 280	x	2,1	3,2	31,2
100 000	Reg.-Bez. Düsseldorf	732 512	+430,8	2,0	2,0	28,9
	Kreisfreie Städte					
314 000	Bonn	80 560	+433,7	2,1	2,3	32,8
315 000	Köln	472 804	x	1,8	1,8	33,6
316 000	Leverkusen	9 541	+193,7	2,3	2,7	30,1
	Städteregion Aachen	98 941	x	2,2	1,8	32,5
334 002	Aachen, kreisfreie Stadt	66 706	+463,7	2,1	1,7	36,3
334 004	Alsdorf, Stadt	460	+422,7	2,5	1,9	30,4
334 008	Baesweiler, Stadt	840	+230,7	2,0	2,8	18,5
334 012	Eschweiler, Stadt	2 127	+425,2	2,1	1,6	34,1
334 016	Herzogenrath, Stadt	203	+497,1	2,1	4,1	24,4
334 020	Monschau, Stadt	12 796	x	2,3	1,8	29,9
334 024	Roetgen	1 465	x	1,7	1,7	35,6
334 028	Simmerath	11 358	x	3,1	2,6	25,7
334 032	Stolberg (Rhld.), Stadt	1 228	+167,5	2,6	2,6	24,5
334 036	Würselen, Stadt	1 758	+209,5	1,9	1,8	26,3
358 000	Kreis Düren	54 754	x	2,7	3,3	32,2
358 004	Aldenhoven
358 008	Düren, Stadt	7 093	+222,7	1,9	1,8	33,9
358 012	Heimbach, Stadt	38 742	x	3,7	4,1	39,4
358 016	Hürtgenwald	1 213	x	2,8	2,2	23,8
358 020	Inden
358 024	Jülich, Stadt	3 658	x	2,3	2,6	32,4
358 028	Kreuzau	377	x	2,3	1,8	25,0
358 032	Langerwehe
358 036	Linnich, Stadt	61	+60,5	1,8	1,4	20,4
358 040	Merzenich
358 044	Nideggen, Stadt	3 521	x	2,7	2,9	21,8
358 048	Niederzier	61	+408,3	1,5	1,2	16,9
358 052	Nörvenich
358 056	Titz
358 060	Vettweiß
362 000	Rhein-Erft-Kreis	69 282	+74,1	3,2	2,8	37,9
362 004	Bedburg, Stadt	5 694	-16,0	2,9	9,4	21,9
362 008	Bergheim, Stadt	9 711	-6,4	4,5	10,2	43,8
362 012	Brühl, Stadt	16 699	x	2,5	1,3	35,5
362 016	Elsdorf, Stadt	307	-37,6	4,7	9,6	25,0
362 020	Erfstadt, Stadt	17	x	2,7	2,8	18,1
362 024	Frechen, Stadt	5 422	+295,2	1,6	1,6	28,5
362 028	Hürth, Stadt	24 765	+35,0	6,1	5,8	62,0
362 032	Kerpen, Stadt	3 546	+195,0	2,9	1,9	29,5
362 036	Pulheim, Stadt	1 615	+421,0	2,0	2,1	19,8
362 040	Wesseling, Stadt	1 506	+100,8	2,3	2,0	22,1
366 000	Kreis Euskirchen	36 577	x	3,1	3,3	27,9
366 004	Bad Münstereifel, Stadt	706	x	7,7	2,2	37,5
366 008	Blankenheim	3 006	x	2,6	3,2	20,9
366 012	Dahlem	21 394	x	3,5	4,3	27,3
366 016	Euskirchen, Stadt	3 072	+305,3	1,6	1,8	30,5
366 020	Hellenthal	1 629	x	2,3	2,2	19,9
366 024	Kall	644	+178,8	2,6	2,0	22,4
366 028	Mechernich, Stadt
366 032	Nettersheim	6	x	2,1	3,0	22,6
366 036	Schleiden, Stadt	3 421	x	3,2	3,1	25,6
366 040	Weilerswist
366 044	Zülpich, Stadt	74	+64,4	4,4	2,0	64,1

Anmerkungen Seite 44

Noch: 3.1 Leistung der Beherbergungsstätten nach Verwaltungsbezirken

Januar bis Mai 2022

Amtliche Schlüsselnummer	Verwaltungsbezirk	Ankünfte				Übernachtungen	
		aller Gäste	Veränderung ¹⁾	ausländischer Gäste	Veränderung ¹⁾	aller Gäste	Veränderung ¹⁾
370 000	Kreis Heinsberg	34 965	+162,0	5 401	x	78 802	+95,2
370 004	Erkelenz, Stadt	5 282	+47,0	696	+293,2	9 972	+40,8
370 008	Gangelt
370 012	Geilenkirchen, Stadt	1 358	+119,0	266	+171,4	3 538	+64,3
370 016	Heinsberg, Stadt	9 117	+203,2	2 310	x	12 836	+148,4
370 020	Hückelhoven, Stadt	1 848	+187,9	305	x	3 562	+70,8
370 024	Selfkant
370 028	Übach-Palenberg, Stadt	2 153	+185,2	325	x	7 012	+146,6
370 032	Waldfeucht
370 036	Wassenberg, Stadt	5 582	+360,6	800	x	11 653	+290,1
370 040	Wegberg, Stadt	7 979	+159,6	271	+139,8	24 818	+47,6
374 000	Oberbergischer Kreis	73 072	+420,7	4 100	+236,9	256 809	+120,2
374 004	Bergneustadt, Stadt	5 550	+402,3	372	+264,7	12 186	+189,3
374 008	Engelskirchen	3 847	+146,1	321	+35,4	32 175	+25,0
374 012	Gummersbach, Stadt	13 867	+344,9	1 591	+426,8	32 072	+299,4
374 016	Hückeswagen, Stadt	2 117	x	112	+366,7	5 184	x
374 020	Lindlar	6 364	x	273	+268,9	20 526	+243,0
374 024	Marienheide
374 028	Morsbach
374 032	Nümbrecht	9 657	+314,8	79	x	54 066	+47,9
374 036	Radevormwald, Stadt	6 543	x	32	+255,6	19 943	+146,2
374 040	Reichshof
374 044	Waldbröl, Stadt	7 588	x	140	+324,2	17 366	x
374 048	Wiehl, Stadt	7 638	x	285	+391,4	15 817	x
374 052	Wipperfürth, Stadt	6 102	+384,7	680	+196,9	12 422	+484,8
378 000	Rhein.-Berg. Kreis	52 805	+282,6	4 621	+429,9	153 979	+128,8
378 004	Bergisch Gladbach, Stadt	20 816	+376,6	2 948	x	49 650	+232,8
378 008	Burscheid, Stadt	3 046	+261,3	158	x	5 050	+186,0
378 012	Kürten	1 443	+384,2	33	+312,5	5 867	+403,6
378 016	Leichlingen (Rhld.), Stadt	3 073	+29,4	66	-45,9	39 754	+6,2
378 020	Odenthal	9 355	+381,0	224	x	11 949	+408,3
378 024	Overath, Stadt	4 419	+226,8	612	+129,2	17 221	+312,3
378 028	Rösrath, Stadt	4 608	+276,2	272	x	8 262	+213,7
378 032	Wermelskirchen, Stadt	6 045	+332,7	308	+422,0	16 226	+467,7
382 000	Rhein-Sieg-Kreis	165 989	+381,1	16 811	+426,5	375 926	+239,7
382 004	Alfter	2 303	+193,4	145	+116,4	6 151	+87,9
382 008	Bad Honnef, Stadt	17 367	x	1 488	+213,9	37 428	x
382 012	Bornheim, Stadt	7 577	+213,5	862	+266,8	20 136	+158,1
382 016	Eitorf	7 082	x	438	x	13 321	+438,0
382 020	Hennef (Sieg), Stadt	12 260	+424,4	661	+441,8	48 694	+99,5
382 024	Königswinter, Stadt	37 271	x	4 317	x	69 078	x
382 028	Lohmar, Stadt	3 157	x	266	x	4 537	x
382 032	Meckenheim, Stadt	6 216	+306,5	765	+475,2	13 556	+215,8
382 036	Much
382 040	Neunkirchen-Seelscheid
382 044	Niederkassel, Stadt	6 017	x	1 185	x	10 312	x
382 048	Rheinbach, Stadt	7 205	+160,7	803	+37,7	19 101	+227,3
382 052	Ruppichteroth
382 056	Sankt Augustin, Stadt	4 121	+223,2	378	+397,4	8 504	+128,5
382 060	Siegburg, Stadt	15 357	+272,5	1 742	+363,3	40 642	+86,9
382 064	Swisttal	2 929	+110,3	132	+80,8	11 223	+174,0
382 068	Troisdorf, Stadt	21 440	+204,9	2 520	+387,4	38 757	+174,6
382 072	Wachtberg	3 962	+448,0	197	x	9 530	x
382 076	Windeck	3 583	x	27	+80,0	7 643	x
300 000	Reg.-Bez. Köln	2 093 378	+401,7	435 920	x	4 564 553	+257,1
	Kreisfreie Städte						
512 000	Bottrop	8 733	+135,6	1 124	x	25 212	+35,8
513 000	Gelsenkirchen	34 729	+173,3	3 728	+245,5	111 627	+87,6
515 000	Münster	202 368	+383,5	22 286	x	427 162	+317,3

Noch: 3.1 Leistung der Beherbergungsstätten nach Verwaltungsbezirken

Januar bis Mai 2022

Amtliche Schlüsselnummer	Verwaltungsbezirk	Übernachtungen		Mittlere Aufenthaltsdauer ²⁾		Mittlere Auslastung der angebotenen Betten ³⁾
		ausländischer Gäste	Veränderung ¹⁾	aller Gäste	ausländischer Gäste	
370 000	Kreis Heinsberg	10 392	+229,2	2,3	1,9	28,3
370 004	Erkelenz, Stadt	1 393	+187,2	1,9	2,0	30,4
370 008	Gangelt
370 012	Geilenkirchen, Stadt	838	+108,5	2,6	3,2	15,5
370 016	Heinsberg, Stadt	2 753	x	1,4	1,2	31,4
370 020	Hückelhoven, Stadt	646	x	1,9	2,1	21,1
370 024	Selfkant
370 028	Übach-Palenberg, Stadt	949	x	3,3	2,9	22,4
370 032	Waldfeucht
370 036	Wassenberg, Stadt	1 372	x	2,1	1,7	21,0
370 040	Wegberg, Stadt	1 089	-17,7	3,1	4,0	34,9
374 000	Oberbergischer Kreis	10 552	+64,4	3,5	2,6	30,4
374 004	Bergneustadt, Stadt	1 074	-19,2	2,2	2,9	16,9
374 008	Engelskirchen	711	+0,9	8,4	2,2	53,0
374 012	Gummersbach, Stadt	3 958	+138,7	2,3	2,5	29,9
374 016	Hückeswagen, Stadt	248	+287,5	2,4	2,2	19,6
374 020	Lindlar	1 208	-7,6	3,2	4,4	20,0
374 024	Marienheide
374 028	Morsbach
374 032	Nümbrecht	170	x	5,6	2,2	41,7
374 036	Radevormwald, Stadt	55	+150,0	3,0	1,7	24,9
374 040	Reichshof
374 044	Waldbröl, Stadt	325	-4,7	2,3	2,3	20,9
374 048	Wiehl, Stadt	502	+373,6	2,1	1,8	25,4
374 052	Wipperfürth, Stadt	1 556	+442,2	2,0	2,3	19,0
378 000	Rhein.-Berg. Kreis	11 531	+131,0	2,9	2,5	32,5
378 004	Bergisch Gladbach, Stadt	5 331	+451,3	2,4	1,8	28,5
378 008	Burscheid, Stadt	341	x	1,7	2,2	27,9
378 012	Kürten	80	x	4,1	2,4	23,1
378 016	Leichlingen (Rhld.), Stadt	1 579	-30,0	12,9	23,9	54,3
378 020	Odenthal	513	x	1,3	2,3	23,8
378 024	Overath, Stadt	2 604	+83,3	3,9	4,3	39,7
378 028	Rösrath, Stadt	445	x	1,8	1,6	23,1
378 032	Wermelskirchen, Stadt	638	+252,5	2,7	2,1	30,1
382 000	Rhein-Sieg-Kreis	39 816	+238,4	2,3	2,4	28,6
382 004	Alfter	957	+28,6	2,7	6,6	24,0
382 008	Bad Honnef, Stadt	4 222	+413,0	2,2	2,8	23,6
382 012	Bornheim, Stadt	2 860	+183,7	2,7	3,3	24,2
382 016	Eitorf	920	x	1,9	2,1	26,3
382 020	Hennef (Sieg), Stadt	1 446	+156,8	4,0	2,2	35,2
382 024	Königswinter, Stadt	7 685	x	1,9	1,8	27,0
382 028	Lohmar, Stadt	459	x	1,4	1,7	15,1
382 032	Meckenheim, Stadt	1 718	+177,5	2,2	2,2	42,6
382 036	Much
382 040	Neunkirchen-Seelscheid
382 044	Niederkassel, Stadt	2 523	x	1,7	2,1	32,0
382 048	Rheinbach, Stadt	1 428	+3,0	2,7	1,8	36,5
382 052	Ruppichteroth
382 056	Sankt Augustin, Stadt	720	+254,7	2,1	1,9	36,2
382 060	Siegburg, Stadt	6 460	+60,7	2,6	3,7	32,6
382 064	Swisttal	181	+75,7	3,8	1,4	28,4
382 068	Troisdorf, Stadt	5 285	+386,2	1,8	2,1	30,8
382 072	Wachtberg	806	x	2,4	4,1	27,0
382 076	Windeck	41	-45,3	2,1	1,5	15,6
300 000	Reg.-Bez. Köln	894 750	+437,8	2,2	2,1	32,5
	Kreisfreie Städte					
512 000	Bottrop	4 154	+100,8	2,9	3,7	29,1
513 000	Gelsenkirchen	7 515	+129,5	3,2	2,0	35,0
515 000	Münster	40 761	+456,6	2,1	1,8	31,7

Anmerkungen Seite 44

Noch: 3.1 Leistung der Beherbergungsstätten nach Verwaltungsbezirken

Januar bis Mai 2022

Amtliche Schlüsselnummer	Verwaltungsbezirk	Ankünfte				Übernachtungen	
		aller Gäste	Veränderung ¹⁾	ausländischer Gäste	Veränderung ¹⁾	aller Gäste	Veränderung ¹⁾
554 000	Kreis Borken	94 638	+214,4	14 700	+173,7	207 219	+138,1
554 004	Ahaus, Stadt	8 710	+218,0	1 078	+431,0	18 778	+139,8
554 008	Bocholt, Stadt	13 189	+209,2	1 832	x	29 743	+188,2
554 012	Borken, Stadt	9 523	x	681	+129,3	24 072	+175,4
554 016	Gescher, Stadt	3 956	+286,0	236	x	6 084	+147,4
554 020	Gronau (Westf.), Stadt	14 150	+103,9	2 631	+101,1	37 949	+95,6
554 024	Heek	3 584	+456,5	133	+31,7	6 445	+325,4
554 028	Heiden	1 061	+331,3	36	x	3 059	+337,6
554 032	Isselburg, Stadt	2 831	+349,4	483	+323,7	5 422	+210,2
554 036	Legden	9 886	+92,6	3 127	+20,0	18 146	+44,2
554 040	Raesfeld
554 044	Reken	5 720	x	396	+244,3	11 697	+206,2
554 048	Rhede, Stadt	2 563	+263,5	349	+315,5	4 881	+239,4
554 052	Schöppingen	3 602	+238,9	236	x	8 614	+170,5
554 056	Stadtlohn, Stadt
554 060	Südlohn	4 357	+180,2	639	x	8 036	+126,7
554 064	Velen, Stadt	4 507	+338,9	2 212	x	11 285	+118,0
554 068	Vreden, Stadt	4 393	+367,3	539	x	8 868	+209,9
558 000	Kreis Coesfeld	65 611	+245,2	3 563	+100,7	174 230	+201,3
558 004	Ascheberg	5 673	+288,6	407	+270,0	9 841	+183,8
558 008	Billerbeck, Stadt	10 450	x	447	x	16 484	+398,0
558 012	Coesfeld, Stadt	9 104	+432,4	522	+190,0	15 469	+328,0
558 016	Dülmen, Stadt	7 988	+120,2	533	+93,1	20 510	+39,6
558 020	Havixbeck	1 161	x	70	+438,5	4 132	+134,9
558 024	Lüdinghausen, Stadt	5 600	+275,1	488	x	10 594	+122,8
558 028	Nordkirchen
558 032	Nottuln	6 521	+409,5	216	+154,1	15 319	+366,6
558 036	Olfen, Stadt	1 272	+57,6	24	-25,0	3 519	+85,0
558 040	Rosendahl
558 044	Senden	8 506	+186,1	730	+98,9	17 759	+121,3
562 000	Kreis Recklinghausen	104 103	+240,0	11 931	+276,6	216 561	+124,3
562 004	Castrop-Rauxel, Stadt	7 954	+183,5	757	+358,8	16 382	+145,2
562 008	Datteln, Stadt	12 609	x	197	+278,8	30 370	x
562 012	Dorsten, Stadt	9 206	+92,8	1 297	+248,7	27 113	+45,5
562 014	Gladbeck, Stadt
562 016	Haltern am See, Stadt	23 048	x	741	x	46 384	x
562 020	Herten, Stadt	5 072	+172,5	600	+123,0	8 687	+54,0
562 024	Marl, Stadt	8 538	+132,2	1 556	+82,8	17 370	+86,9
562 028	Oer-Erkenschwick, Stadt	4 834	+161,3	204	-17,1	11 319	+9,9
562 032	Recklinghausen, Stadt	18 169	+107,6	1 724	+163,2	35 139	+24,5
562 036	Waltrip, Stadt
566 000	Kreis Steinfurt	103 223	+196,2	12 173	+378,7	290 612	+109,9
566 004	Altenberge	2 769	+25,9	39	x	6 954	+113,5
566 008	Emsdetten, Stadt	5 561	+178,9	269	+295,6	12 032	+126,9
566 012	Greven, Stadt	12 552	+307,4	1 197	x	35 419	+269,1
566 016	Hörstel, Stadt	10 409	+273,2	827	+423,4	28 303	+207,7
566 020	Hopsten
566 024	Horstmar, Stadt	580	+90,2	90	-28,0	3 136	-25,6
566 028	Ibbenbüren, Stadt	11 274	+142,6	1 539	+315,9	18 787	+144,9
566 032	Ladbergen	3 772	+147,8	956	+465,7	7 047	+177,1
566 036	Laer
566 040	Lengerich, Stadt	3 202	+192,4	315	+325,7	7 780	+122,2
566 044	Lienen	1 621	+376,8	549	+403,7	5 598	+22,0
566 048	Lotte
566 052	Metelen
566 056	Mettingen	2 055	+66,4	354	x	13 822	+22,2
566 060	Neuenkirchen
566 064	Nordwalde	1 843	+328,6	38	x	3 768	+368,1
566 068	Ochtrup, Stadt	1 717	+160,5	182	x	2 928	+107,7
566 072	Recke	2 403	+428,1	81	+376,5	7 322	+92,6
566 076	Rheine, Stadt	17 335	+209,1	3 209	x	47 156	+134,5
566 080	Saerbeck	3 356	+182,7	148	+57,4	8 285	+102,5
566 084	Steinfurt, Stadt	3 802	+187,8	377	x	9 992	+115,9
566 088	Tecklenburg, Stadt	11 624	+383,3	1 310	+419,8	49 815	+67,2
566 092	Westerkappeln	771	+93,7	93	+93,8	2 720	+102,7
566 096	Wettingen	4 296	+72,6	506	+47,5	13 069	+53,8

Anmerkungen Seite 44

Noch: 3.1 Leistung der Beherbergungsstätten nach Verwaltungsbezirken

Januar bis Mai 2022

Amtliche Schlüsselnummer	Verwaltungsbezirk	Übernachtungen		Mittlere Aufenthaltsdauer ²⁾		Mittlere Auslastung der angebotenen Betten ³⁾
		ausländischer Gäste	Veränderung ¹⁾	aller Gäste	ausländischer Gäste	
554 000	Kreis Borken	32 093	+87,9	2,2	2,2	25,8
554 004	Ahaus, Stadt	3 255	+221,0	2,2	3,0	22,7
554 008	Bocholt, Stadt	4 364	+227,4	2,3	2,4	26,7
554 012	Borken, Stadt	2 632	-0,3	2,5	3,9	30,2
554 016	Gescher, Stadt	355	x	1,5	1,5	30,1
554 020	Gronau (Westf.), Stadt	8 587	+79,0	2,7	3,3	32,6
554 024	Heek	205	-35,9	1,8	1,5	18,2
554 028	Heiden	90	+200,0	2,9	2,5	21,0
554 032	Isselburg, Stadt	821	+115,5	1,9	1,7	25,6
554 036	Legden	3 475	+8,9	1,8	1,1	20,4
554 040	Raesfeld
554 044	Reken	923	-37,3	2,0	2,3	21,1
554 048	Rhede, Stadt	800	+260,4	1,9	2,3	22,3
554 052	Schöppingen	602	-16,0	2,4	2,6	23,8
554 056	Stadtlohn, Stadt
554 060	Südlohn	1 128	+475,5	1,8	1,8	31,9
554 064	Velen, Stadt	3 715	x	2,5	1,7	21,2
554 068	Vreden, Stadt	967	+408,9	2,0	1,8	49,8
558 000	Kreis Coesfeld	10 039	+12,2	2,7	2,8	27,1
558 004	Ascheberg	570	+127,1	1,7	1,4	21,3
558 008	Billerbeck, Stadt	819	+25,2	1,6	1,8	24,7
558 012	Coesfeld, Stadt	932	+156,7	1,7	1,8	35,3
558 016	Dülmen, Stadt	3 431	-26,1	2,6	6,4	28,1
558 020	Havixbeck	142	+1,4	3,6	2,0	19,2
558 024	Lüdinghausen, Stadt	1 175	x	1,9	2,4	30,9
558 028	Nordkirchen
558 032	Nottuln	397	+101,5	2,3	1,8	22,6
558 036	Olfen, Stadt	51	-23,9	2,8	2,1	20,6
558 040	Rosendahl
558 044	Senden	2 385	+25,7	2,1	3,3	29,4
562 000	Kreis Recklinghausen	28 842	+88,5	2,1	2,4	30,9
562 004	Castrop-Rauxel, Stadt	2 167	+372,1	2,1	2,9	29,6
562 008	Datteln, Stadt	751	+468,9	2,4	3,8	47,1
562 012	Dorsten, Stadt	8 463	+92,1	2,9	6,5	31,8
562 014	Gladbeck, Stadt
562 016	Haltern am See, Stadt	1 406	x	2,0	1,9	28,4
562 020	Herten, Stadt	908	-19,0	1,7	1,5	25,7
562 024	Marl, Stadt	3 118	+14,0	2,0	2,0	25,3
562 028	Oer-Erkenschwick, Stadt	990	-65,9	2,3	4,9	15,8
562 032	Recklinghausen, Stadt	3 720	+143,1	1,9	2,2	41,9
562 036	Waltrop, Stadt
566 000	Kreis Steinfurt	40 003	+51,5	2,8	3,3	30,3
566 004	Altenberge	247	x	2,5	6,3	23,6
566 008	Emsdetten, Stadt	1 607	+72,2	2,2	6,0	21,4
566 012	Greven, Stadt	3 048	x	2,8	2,5	25,2
566 016	Hörstel, Stadt	3 620	+54,3	2,7	4,4	29,1
566 020	Hopsten
566 024	Horstmar, Stadt	1 531	-58,8	5,4	17,0	32,5
566 028	Ibbenbüren, Stadt	2 472	+376,3	1,7	1,6	28,5
566 032	Ladbergen	1 443	x	1,9	1,5	23,7
566 036	Laer
566 040	Lengerich, Stadt	955	+64,4	2,4	3,0	23,0
566 044	Lienen	2 418	-27,3	3,5	4,4	21,3
566 048	Lotte
566 052	Metelen
566 056	Mettingen	894	x	6,7	2,5	35,4
566 060	Neuenkirchen
566 064	Nordwalde	77	x	2,0	2,0	15,4
566 068	Ochtrup, Stadt	250	x	1,7	1,4	22,7
566 072	Recke	119	x	3,0	1,5	27,3
566 076	Rheine, Stadt	6 813	+309,9	2,7	2,1	40,8
566 080	Saerbeck	303	-13,7	2,5	2,0	26,4
566 084	Steinfurt, Stadt	1 047	+0,6	2,6	2,8	27,5
566 088	Tecklenburg, Stadt	8 519	+51,6	4,3	6,5	41,2
566 092	Westerkappeln	812	+170,7	3,5	8,7	33,4
566 096	Wettringen	3 409	-24,3	3,0	6,7	32,1

Anmerkungen Seite 44

Noch: 3.1 Leistung der Beherbergungsstätten nach Verwaltungsbezirken

Januar bis Mai 2022

Amtliche Schlüsselnummer	Verwaltungsbezirk	Ankünfte				Übernachtungen	
		aller Gäste	Veränderung ¹⁾	ausländischer Gäste	Veränderung ¹⁾	aller Gäste	Veränderung ¹⁾
570 000	Kreis Warendorf	55 432	+188,8	4 816	+268,5	164 290	+85,2
570 004	Ahlen, Stadt	3 772	+101,7	401	+121,5	8 398	+66,3
570 008	Beckum, Stadt	4 732	+257,9	689	+414,2	12 178	+184,9
570 012	Beelen	782	+18,3	409	+97,6	2 835	+77,2
570 016	Drensteinfurt, Stadt	2 854	+310,1	244	x	4 048	+285,9
570 020	Ennigerloh, Stadt	2 558	+81,5	228	+86,9	5 294	+80,9
570 024	Everswinkel	1 457	+137,7	15	-6,3	4 098	+110,2
570 028	Oelde, Stadt	3 807	+168,1	698	+428,8	7 539	+158,0
570 032	Ostbevern	3 804	+202,1	370	x	5 928	+122,3
570 036	Sassenberg, Stadt	4 711	+120,0	260	+420,0	18 181	+107,7
570 040	Sendenhorst, Stadt	4 557	+96,5	240	+224,3	31 586	+12,8
570 044	Telgte, Stadt	6 000	+296,6	340	+335,9	26 600	+50,5
570 048	Wadersloh	515	+68,3	64	+106,5	2 235	+73,3
570 052	Warendorf, Stadt	15 883	+333,0	858	+244,6	35 370	+235,7
500 000	Reg.-Bez. Münster	668 837	+248,3	74 321	+300,5	1 616 913	+149,2
711 000	Kreisfreie Stadt Bielefeld	92 397	+271,7	9 935	+289,2	198 784	+227,2
754 000	Kreis Gütersloh	77 051	+247,3	6 512	+284,2	179 759	+159,6
754 004	Borgholzhausen, Stadt
754 008	Gütersloh, Stadt	15 895	+190,8	2 650	+272,2	48 228	+70,6
754 012	Halle (Westf.), Stadt	11 734	+416,2	828	x	25 054	+357,4
754 016	Harsewinkel, Stadt	6 934	+347,6	579	+484,8	18 106	+439,5
754 020	Herzebrock-Clarholz	1 590	+140,9	318	+374,6	4 661	+175,6
754 024	Langenberg	-	-100,0	-	-	-	-100,0
754 028	Rheda-Wiedenbrück, Stadt	10 449	+127,2	761	+199,6	18 974	+79,4
754 032	Rietberg, Stadt	9 490	+311,4	273	+3,4	16 536	+247,5
754 036	Schloß Holte-Stukenbrock, Stadt	10 807	+243,8	471	+270,9	25 893	+142,1
754 040	Steinhagen
754 044	Verl, Stadt	4 404	+397,6	422	x	7 144	+331,9
754 048	Versmold, Stadt	2 401	x	34	x	8 396	x
754 052	Werther (Westf.), Stadt	1 774	+402,5	176	+309,3	4 344	+425,9
758 000	Kreis Herford	28 800	+168,0	2 092	+104,5	123 388	+62,1
758 004	Bünde, Stadt	2 934	+238,8	299	+390,2	10 009	+229,1
758 008	Enger, Stadt	-	-	-	-	-	-
758 012	Herford, Stadt	10 001	+189,3	805	+37,1	17 954	+76,0
758 016	Hiddenhausen	4 028	+92,8	325	+257,1	7 993	+78,6
758 020	Kirchlengern
758 024	Löhne, Stadt	3 467	+109,0	226	+303,6	46 803	+25,7
758 028	Rödinghausen	948	+412,4	55	-15,4	2 787	+119,3
758 032	Spenge, Stadt
758 036	Vlotho, Stadt	6 175	+207,2	349	+142,4	35 384	+87,0
762 000	Kreis Höxter	75 984	+255,1	4 226	+356,4	371 222	+67,3
762 004	Bad Driburg, Stadt	25 530	+210,7	577	x	232 077	+37,3
762 008	Beverungen, Stadt	6 375	+283,3	218	+489,2	15 228	+191,8
762 012	Borgentreich, Stadt
762 016	Brakel, Stadt	2 083	+290,1	89	x	5 343	+167,2
762 020	Höxter, Stadt	16 274	+187,1	938	+168,0	56 814	+75,6
762 024	Marienmünster, Stadt
762 028	Nieheim, Stadt	2 702	x	513	x	12 009	x
762 032	Steinheim, Stadt	2 574	+103,8	258	x	5 114	+53,9
762 036	Warburg, Stadt	15 595	+406,2	770	+139,9	30 871	+358,9
762 040	Willebadessen, Stadt	3 943	x	771	x	11 090	x
766 000	Kreis Lippe	117 049	+241,0	6 923	+319,8	514 033	+93,9
766 004	Augustdorf
766 008	Bad Salzuflen, Stadt	41 056	+172,2	2 813	+170,5	263 452	+58,7
766 012	Barntrup, Stadt
766 016	Blomberg, Stadt	965	x	56	+273,3	1 687	+433,9
766 020	Detmold, Stadt	18 287	x	1 006	x	35 434	+433,8
766 024	Dörentrup	3 838	x	26	-21,2	9 684	x
766 028	Extertal	4 251	+266,8	223	x	11 964	+171,9
766 032	Horn-Bad Meinberg, Stadt	22 733	+328,3	1 187	+396,7	120 400	+95,7

Anmerkungen Seite 44

Noch: 3.1 Leistung der Beherbergungsstätten nach Verwaltungsbezirken

Januar bis Mai 2022

Amtliche Schlüsselnummer	Verwaltungsbezirk	Übernachtungen		Mittlere Aufenthaltsdauer ²⁾		Mittlere Auslastung der angebotenen Betten ³⁾
		ausländischer Gäste	Veränderung ¹⁾	aller Gäste	ausländischer Gäste	
570 000	Kreis Warendorf	13 403	+168,2	3,0	2,8	31,2
570 004	Ahlen, Stadt	1 680	+104,9	2,2	4,2	18,6
570 008	Beckum, Stadt	1 968	+374,2	2,6	2,9	32,7
570 012	Beelen	1 238	+149,6	3,6	3,0	33,9
570 016	Drensteinfurt, Stadt	365	+334,5	1,4	1,5	24,2
570 020	Ennigerloh, Stadt	491	+121,2	2,1	2,2	24,2
570 024	Everswinkel	57	+21,3	2,8	3,8	27,1
570 028	Oelde, Stadt	1 798	+493,4	2,0	2,6	21,1
570 032	Ostbevern	547	x	1,6	1,5	12,9
570 036	Sassenberg, Stadt	706	+325,3	3,9	2,7	21,9
570 040	Sendenhorst, Stadt	500	+91,6	6,9	2,1	63,0
570 044	Telgte, Stadt	842	+168,2	4,4	2,5	54,1
570 048	Wadersloh	796	+56,4	4,3	12,4	24,7
570 052	Warendorf, Stadt	2 415	+80,1	2,2	2,8	27,8
500 000	Reg.-Bez. Münster	176 810	+107,1	2,4	2,4	30,1
711 000	Kreisfreie Stadt Bielefeld	28 659	+124,8	2,2	2,9	33,0
754 000	Kreis Gütersloh	16 153	+264,6	2,3	2,5	28,2
754 004	Borgholzhausen, Stadt
754 008	Gütersloh, Stadt	6 511	+259,9	3,0	2,5	35,0
754 012	Halle (Westf.), Stadt	1 818	x	2,1	2,2	32,1
754 016	Harsewinkel, Stadt	1 666	+359,0	2,6	2,9	26,5
754 020	Herzebrock-Clarholz	1 764	x	2,9	5,5	23,3
754 024	Langenberg	-	-100,0	-	-	-
754 028	Rheda-Wiedenbrück, Stadt	1 343	+115,2	1,8	1,8	24,2
754 032	Rietberg, Stadt	740	+39,4	1,7	2,7	34,4
754 036	Schloß Holte-Stukenbrock, Stadt	992	+117,1	2,4	2,1	27,4
754 040	Steinhagen
754 044	Verl, Stadt	719	x	1,6	1,7	20,5
754 048	Versmold, Stadt	92	x	3,5	2,7	11,4
754 052	Werther (Westf.), Stadt	508	+341,7	2,4	2,9	17,5
758 000	Kreis Herford	7 485	+56,0	4,3	3,6	34,8
758 004	Bünde, Stadt	1 790	+300,4	3,4	6,0	30,7
758 008	Enger, Stadt	-	-	-	-	-
758 012	Herford, Stadt	1 745	-24,1	1,8	2,2	28,7
758 016	Hiddenhausen	573	+218,3	2,0	1,8	24,6
758 020	Kirchlengern
758 024	Löhne, Stadt	2 124	+282,0	13,5	9,4	70,4
758 028	Rödinghausen	667	-33,2	2,9	12,1	10,5
758 032	Spenge, Stadt
758 036	Vlotho, Stadt	531	+95,2	5,7	1,5	32,6
762 000	Kreis Höxter	14 759	+153,1	4,9	3,5	39,8
762 004	Bad Driburg, Stadt	1 597	+201,9	9,1	2,8	56,6
762 008	Beverungen, Stadt	553	-49,9	2,4	2,5	18,3
762 012	Borgentreich, Stadt
762 016	Brakel, Stadt	803	x	2,6	9,0	12,6
762 020	Höxter, Stadt	2 700	+82,3	3,5	2,9	36,0
762 024	Mariemünster, Stadt
762 028	Nieheim, Stadt	3 899	+240,5	4,4	7,6	18,0
762 032	Steinheim, Stadt	720	+127,1	2,0	2,8	29,1
762 036	Warburg, Stadt	1 760	+62,1	2,0	2,3	26,6
762 040	Willebadessen, Stadt	2 242	x	2,8	2,9	31,9
766 000	Kreis Lippe	24 142	+184,0	4,4	3,5	37,0
766 004	Augustdorf
766 008	Bad Salzuflen, Stadt	5 627	+149,0	6,4	2,0	48,8
766 012	Barntrup, Stadt
766 016	Blomberg, Stadt	105	+69,4	1,7	1,9	14,5
766 020	Detmold, Stadt	2 200	x	1,9	2,2	29,4
766 024	Dörentrup	66	-70,4	2,5	2,5	27,5
766 028	Extertal	651	+164,6	2,8	2,9	20,4
766 032	Horn-Bad Meinberg, Stadt	10 071	+128,2	5,3	8,5	35,9

Anmerkungen Seite 44

Noch: 3.1 Leistung der Beherbergungsstätten nach Verwaltungsbezirken

Januar bis Mai 2022

Amtliche Schlüsselnummer	Verwaltungsbezirk	Ankünfte				Übernachtungen	
		aller Gäste	Veränderung ¹⁾	ausländischer Gäste	Veränderung ¹⁾	aller Gäste	Veränderung ¹⁾
	Noch: Kreis Lippe						
766 036	Kalletal
766 040	Lage, Stadt	2 023	+124,3	68	+33,3	5 955	+72,3
766 044	Lemgo, Stadt	4 539	+139,9	341	x	8 037	+164,0
766 048	Leopoldshöhe	790	+81,2	35	+94,4	2 058	+52,2
766 052	Lügde, Stadt	2 500	+127,1	66	x	5 575	+119,1
766 056	Oerlinghausen, Stadt	1 790	x	34	x	4 069	x
766 060	Schieder-Schwalenberg, Stadt	5 173	+214,3	397	x	12 194	+219,7
766 064	Schlangen	-	-	-	-	-	-
770 000	Kreis Minden-Lübbecke	90 349	+186,2	7 376	+411,5	503 110	+46,5
770 004	Bad Oeynhausen, Stadt	33 868	+126,2	2 871	x	330 929	+21,2
770 008	Espelkamp, Stadt	4 759	+326,4	267	x	10 038	+253,7
770 012	Hille	1 938	x	12	-7,7	6 260	x
770 016	Hüllhorst
770 020	Lübbecke, Stadt
770 024	Minden, Stadt	17 889	+194,1	1 308	x	31 902	+153,0
770 028	Petershagen, Stadt	6 645	+306,9	334	x	36 346	+99,5
770 032	Porta Westfalica, Stadt	7 208	+369,3	387	x	14 527	+399,7
770 036	Preußisch-Oldendorf, Stadt	5 845	+160,2	207	+10,1	44 349	+95,2
770 040	Rahden, Stadt	2 506	+173,9	162	+57,3	7 213	+161,9
770 044	Stemwede	4 478	+343,4	253	+148,0	12 174	+250,4
774 000	Kreis Paderborn	93 193	+247,7	6 331	+212,8	309 888	+89,8
774 004	Altenbeken
774 008	Bad Lippspringe, Stadt	17 608	+437,3	319	x	119 070	+67,5
774 012	Borchen	2 403	+49,0	57	+216,7	14 978	+10,4
774 016	Büren, Stadt	5 490	+451,2	244	+25,8	12 956	+192,7
774 020	Delbrück, Stadt	4 408	+239,1	287	+205,3	8 543	+108,9
774 024	Hövelhof	5 591	+92,1	472	+77,4	13 148	+57,6
774 028	Lichtenau, Stadt
774 032	Paderborn, Stadt	51 027	+259,0	4 379	+289,2	100 082	+217,1
774 036	Salzkotten, Stadt	1 171	+144,0	152	x	2 542	+145,6
774 040	Bad Wünnenberg, Stadt	4 709	+137,6	383	+44,0	36 351	+24,8
700 000	Reg.-Bez. Detmold	574 823	+234,4	43 395	+283,6	2 200 184	+83,4
	Kreisfreie Städte						
911 000	Bochum	88 874	x	8 923	x	186 742	+285,1
913 000	Dortmund	217 811	+233,2	37 728	+334,5	378 300	+167,4
914 000	Hagen	28 254	+252,0	3 704	+425,4	86 856	+91,9
915 000	Hamm	29 776	+164,7	5 188	+316,4	61 618	+103,0
916 000	Herne	15 928	+125,2	517	+158,5	26 545	+117,5
954 000	Ennepe-Ruhr-Kreis	57 077	+278,5	4 239	+422,7	166 782	+97,5
954 004	Breckerfeld, Stadt	2 459	+442,8	82	+82,2	5 359	+233,5
954 008	Ennepetal, Stadt
954 012	Gevelsberg, Stadt	3 031	+141,5	129	+377,8	5 683	+126,7
954 016	Hattingen, Stadt	18 489	+467,3	729	x	69 108	+97,7
954 020	Herdecke, Stadt	7 480	+285,4	911	x	13 596	+161,8
954 024	Schwelm, Stadt	6 783	+444,4	979	x	10 458	+468,1
954 028	Sprockhövel, Stadt	5 599	+358,9	352	+417,6	12 293	+376,5
954 032	Wetter (Ruhr), Stadt
954 036	Witten, Stadt	9 880	+191,2	903	+229,6	21 079	+100,7
958 000	Hochsauerlandkreis	460 547	x	93 114	x	1 479 120	x
958 004	Arnsberg, Stadt	25 884	+224,9	1 968	+373,1	69 537	+118,6
958 008	Bestwig	9 077	x	456	x	26 169	+177,2
958 012	Brilon, Stadt	18 249	+335,8	2 638	x	64 777	+155,5
958 016	Eslohe (Sauerland)	12 896	x	418	x	55 348	+425,7
958 020	Hallenberg, Stadt	10 132	x	1 813	x	23 501	x
958 024	Marsberg, Stadt	2 956	+370,7	145	+262,5	6 157	+322,9
958 028	Medebach, Stadt	94 836	x	16 963	x	355 927	x
958 032	Meschede, Stadt	20 742	x	1 574	x	45 686	x
958 036	Olsberg, Stadt	16 173	x	2 437	x	41 256	x
958 040	Schmallenberg, Stadt	72 433	x	9 354	x	262 502	+312,0
958 044	Sundern (Sauerland), Stadt	32 908	x	1 729	+380,3	78 529	+466,4
958 048	Winterberg, Stadt	144 261	x	53 619	x	449 731	x

Anmerkungen Seite 44

Noch: 3.1 Leistung der Beherbergungsstätten nach Verwaltungsbezirken

Januar bis Mai 2022

Amtliche Schlüsselnummer	Verwaltungsbezirk	Übernachtungen		Mittlere Aufenthaltsdauer ²⁾		Mittlere Auslastung der angebotenen Betten ³⁾
		ausländischer Gäste	Veränderung ¹⁾	aller Gäste	ausländischer Gäste	
	Noch: Kreis Lippe					
766 036	Kalletal
766 040	Lage, Stadt	204	-73,8	2,9	3,0	26,0
766 044	Lemgo, Stadt	764	x	1,8	2,2	20,3
766 048	Leopoldshöhe	43	+16,2	2,6	1,2	37,5
766 052	Lügde, Stadt	150	x	2,2	2,3	13,4
766 056	Oerlinghausen, Stadt	57	x	2,3	1,7	17,3
766 060	Schieder-Schwalenberg, Stadt	1 066	x	2,4	2,7	16,1
766 064	Schlangen	-	-	-	-	-
770 000	Kreis Minden-Lübbecke	16 326	+166,3	5,6	2,2	50,2
770 004	Bad Oeynhausen, Stadt	4 205	+436,4	9,8	1,5	67,6
770 008	Espelkamp, Stadt	716	+482,1	2,1	2,7	26,8
770 012	Hille	19	-34,5	3,2	1,6	33,1
770 016	Hüllhorst
770 020	Lübbecke, Stadt
770 024	Minden, Stadt	2 457	x	1,8	1,9	28,5
770 028	Petershagen, Stadt	822	x	5,5	2,5	35,7
770 032	Porta Westfalica, Stadt	1 075	x	2,0	2,8	20,4
770 036	Preußisch-Oldendorf, Stadt	1 267	-21,5	7,6	6,1	44,7
770 040	Rahden, Stadt	793	+41,1	2,9	4,9	28,8
770 044	Stemwede	2 129	+56,0	2,7	8,4	26,2
774 000	Kreis Paderborn	19 207	+94,6	3,3	3,0	37,7
774 004	Altenbeken
774 008	Bad Lippspringe, Stadt	1 803	+499,0	6,8	5,7	55,9
774 012	Borchen	570	+152,2	6,2	10,0	40,1
774 016	Büren, Stadt	687	-72,0	2,4	2,8	23,7
774 020	Delbrück, Stadt	662	+174,7	1,9	2,3	31,6
774 024	Hövelhof	1 155	-11,0	2,4	2,4	26,6
774 028	Lichtenau, Stadt
774 032	Paderborn, Stadt	11 798	+397,2	2,0	2,7	27,9
774 036	Salzkotten, Stadt	380	x	2,2	2,5	19,1
774 040	Bad Wünnenberg, Stadt	2 061	-29,8	7,7	5,4	59,9
700 000	Reg.-Bez. Detmold	126 731	+142,3	3,8	2,9	38,4
	Kreisfreie Städte					
911 000	Bochum	19 872	+364,3	2,1	2,2	33,0
913 000	Dortmund	65 173	+291,3	1,7	1,7	32,7
914 000	Hagen	9 401	+98,3	3,1	2,5	34,6
915 000	Hamm	10 663	+202,5	2,1	2,1	32,9
916 000	Herne	1 275	+47,4	1,7	2,5	30,9
954 000	Ennepe-Ruhr-Kreis	9 055	+271,3	2,9	2,1	34,5
954 004	Breckerfeld, Stadt	153	-18,2	2,2	1,9	22,5
954 008	Ennepetal, Stadt
954 012	Gevelsberg, Stadt	272	x	1,9	2,1	28,6
954 016	Hattingen, Stadt	1 875	x	3,7	2,6	40,1
954 020	Herdecke, Stadt	2 304	+421,3	1,8	2,5	35,2
954 024	Schwelm, Stadt	1 415	x	1,5	1,4	23,1
954 028	Sprockhövel, Stadt	560	+130,5	2,2	1,6	24,7
954 032	Wetter (Ruhr), Stadt
954 036	Witten, Stadt	2 242	+132,6	2,1	2,5	26,4
958 000	Hochsauerlandkreis	300 284	x	3,2	3,2	37,7
958 004	Arnsberg, Stadt	4 400	+177,4	2,7	2,2	31,2
958 008	Bestwig	1 506	x	2,9	3,3	25,0
958 012	Brilon, Stadt	6 817	x	3,5	2,6	29,5
958 016	Eslohe (Sauerland)	1 251	+346,8	4,3	3,0	39,8
958 020	Hallenberg, Stadt	4 962	x	2,3	2,7	31,3
958 024	Marsberg, Stadt	340	+243,4	2,1	2,3	17,3
958 028	Medebach, Stadt	67 582	x	3,8	4,0	62,0
958 032	Meschede, Stadt	4 396	x	2,2	2,8	25,1
958 036	Olsberg, Stadt	6 419	x	2,6	2,6	20,3
958 040	Schmallenberg, Stadt	26 298	x	3,6	2,8	42,9
958 044	Sundern (Sauerland), Stadt	6 604	+134,4	2,4	3,8	37,0
958 048	Winterberg, Stadt	169 709	x	3,1	3,2	33,3

Anmerkungen Seite 44

Noch: 3.1 Leistung der Beherbergungsstätten nach Verwaltungsbezirken

Januar bis Mai 2022

Amtliche Schlüsselnummer	Verwaltungsbezirk	Ankünfte				Übernachtungen	
		aller Gäste	Veränderung ¹⁾	ausländischer Gäste	Veränderung ¹⁾	aller Gäste	Veränderung ¹⁾
962 000	Märkischer Kreis	55 433	+207,0	4 159	+193,1	112 680	+125,8
962 004	Altena, Stadt	3 148	x	107	x	7 014	+256,9
962 008	Balve, Stadt	4 786	+274,8	237	-0,4	12 286	+85,9
962 012	Halver, Stadt
962 016	Hemer, Stadt	1 438	x	27	x	2 749	x
962 020	Herscheid
962 024	Iserlohn, Stadt	13 364	+152,7	1 000	+214,5	23 255	+114,7
962 028	Kierspe, Stadt
962 032	Lüdenscheid, Stadt	12 614	+138,9	1 648	+377,7	23 159	+59,8
962 036	Meinerzhagen, Stadt	3 662	+341,2	114	+128,0	8 402	+196,1
962 040	Menden (Sauerland), Stadt	2 561	+211,9	140	+154,5	4 590	+122,1
962 044	Nachrodt-Wiblingwerde	3 849	x	58	+163,6	7 989	x
962 048	Neuenrade, Stadt	3 459	+111,2	280	+90,5	6 648	+57,1
962 052	Plettenberg, Stadt	4 643	+300,9	368	+237,6	11 958	+315,6
962 056	Schalksmühle	-	-	-	-	-	-
962 060	Werdohl, Stadt	718	+66,6	29	+26,1	2 353	+41,9
966 000	Kreis Olpe	68 944	x	9 876	x	173 765	x
966 004	Attendorn, Stadt	17 674	x	1 488	+401,0	37 741	+344,3
966 008	Drolshagen, Stadt	5 438	+268,9	437	+273,5	13 494	+339,1
966 012	Finnentrop	2 344	+215,5	130	+140,7	5 961	+207,6
966 016	Kirchhundem	3 290	x	207	x	8 548	+333,0
966 020	LenneStadt, Stadt	22 810	x	6 053	x	68 102	x
966 024	Olpe, Stadt	14 540	x	1 187	x	33 915	x
966 028	Wenden	2 848	+242,7	374	+315,6	6 004	+166,5
970 000	Kreis Siegen-Wittgenstein	69 473	+148,6	11 326	x	248 978	+48,4
970 004	Bad Berleburg, Stadt	8 376	+136,9	748	+423,1	97 771	+17,4
970 008	Burbach	3 973	-39,8	275	+202,2	13 619	-47,0
970 012	Erndtebrück
970 016	Freudenberg, Stadt	3 718	+105,0	470	+228,7	6 337	+78,0
970 020	Hilchenbach, Stadt	5 131	+197,8	380	x	37 989	+44,2
970 024	Kreuztal, Stadt	1 368	+71,9	201	+265,5	3 926	+74,3
970 028	Bad Laasphe, Stadt	9 513	x	4 357	x	23 742	x
970 032	Netphen, Stadt	3 077	+262,9	128	+137,0	6 099	+168,2
970 036	Neunkirchen
970 040	Siegen, Stadt	25 854	+207,4	4 326	+411,3	40 443	+160,6
970 044	Wilnsdorf	7 248	+221,4	339	+55,5	16 371	+271,7
974 000	Kreis Soest	136 015	+215,4	7 842	+265,1	562 053	+66,0
974 004	Anröchte
974 008	Bad Sassendorf	29 068	+165,7	582	+410,5	192 187	+29,3
974 012	Ense
974 016	Erwitte, Stadt	15 153	+216,5	543	+201,7	71 223	+87,2
974 020	Geseke, Stadt	8 350	+241,4	730	+178,6	15 370	+255,0
974 024	Lippetal	1 326	+199,3	98	+63,3	3 242	+97,3
974 028	Lippstadt, Stadt	19 603	+206,9	1 613	+493,0	87 152	+68,7
974 032	Möhnesee	21 456	+473,5	472	x	78 479	+103,6
974 036	Rüthen, Stadt	5 249	x	239	+387,8	11 241	x
974 040	Soest, Stadt	20 338	+168,8	2 318	+212,0	41 669	+171,8
974 044	Warstein, Stadt	4 511	+226,9	599	+313,1	32 845	+56,6
974 048	Wolver	723	+201,3	31	+342,9	1 804	+32,4
974 052	Werl, Stadt	7 948	+126,4	485	+172,5	12 628	+118,0
974 056	Wickede (Ruhr)	1 455	+77,4	29	x	12 481	+19,7
978 000	Kreis Unna	59 654	+224,4	5 475	+270,2	134 228	+195,9
978 004	Bergkamen, Stadt
978 008	Bönen	-	-	-	-	-	-
978 012	Fröndenberg/Ruhr, Stadt	2 609	+300,8	175	+373,0	4 215	+261,5
978 016	Holzwickede
978 020	Kamen, Stadt	10 729	+212,7	695	+271,7	32 638	x
978 024	Lünen, Stadt	12 430	+238,1	966	+289,5	23 517	+170,2
978 028	Schwerte, Stadt	7 837	x	233	+441,9	13 281	x
978 032	Selm, Stadt	3 205	+194,0	117	+277,4	10 711	+269,0
978 036	Unna, Stadt	7 261	+183,6	819	+227,6	15 870	+111,5
978 040	Werne, Stadt	8 929	+118,3	1 025	+186,3	22 699	+62,5
900 000	Reg.-Bez. Arnsberg	1 287 786	+369,3	192 091	x	3 617 667	+198,2
	Nordrhein-Westfalen	6 507 827	+332,1	1 119 998	x	15 813 516	+181,8

Anmerkungen Seite 44

Noch: 3.1 Leistung der Beherbergungsstätten nach Verwaltungsbezirken

Januar bis Mai 2022

Amtliche Schlüsselnummer	Verwaltungsbezirk	Übernachtungen		Mittlere Aufenthaltsdauer ²⁾		Mittlere Auslastung der angebotenen Betten ³⁾
		ausländischer Gäste	Veränderung ¹⁾	aller Gäste	ausländischer Gäste	
962 000	Märkischer Kreis	10 972	+26,0	2,0	2,6	21,8
962 004	Altena, Stadt	529	+310,1	2,2	4,9	16,0
962 008	Balve, Stadt	1 240	-69,3	2,6	5,2	23,1
962 012	Halver, Stadt
962 016	Hemer, Stadt	38	+442,9	1,9	1,4	8,3
962 020	Herscheid
962 024	Iserlohn, Stadt	2 312	+134,2	1,7	2,3	28,0
962 028	Kierspe, Stadt
962 032	Lüdenscheid, Stadt	3 568	+347,1	1,8	2,2	25,0
962 036	Meinerzhagen, Stadt	450	-11,6	2,3	3,9	14,6
962 040	Menden (Sauerland), Stadt	283	+119,4	1,8	2,0	15,0
962 044	Nachrodt-Wiblingwerde	101	-42,6	2,1	1,7	25,7
962 048	Neuenrade, Stadt	602	+7,5	1,9	2,2	26,8
962 052	Plettenberg, Stadt	1 240	+128,8	2,6	3,4	25,5
962 056	Schalksmühle	-	-	-	-	-
962 060	Werdohl, Stadt	316	-42,1	3,3	10,9	20,6
966 000	Kreis Olpe	32 265	x	2,5	3,3	25,4
966 004	Attendorn, Stadt	4 023	+143,8	2,1	2,7	23,7
966 008	Drolshagen, Stadt	914	+87,3	2,5	2,1	25,4
966 012	Finnentrop	308	+25,2	2,5	2,4	20,5
966 016	Kirchhundem	563	x	2,6	2,7	15,1
966 020	Lennebstadt, Stadt	22 834	x	3,0	3,8	32,9
966 024	Olpe, Stadt	2 506	x	2,3	2,1	22,1
966 028	Wenden	1 117	+171,1	2,1	3,0	16,0
970 000	Kreis Siegen-Wittgenstein	26 559	+348,4	3,6	2,3	35,0
970 004	Bad Berleburg, Stadt	2 612	+97,3	11,7	3,5	57,3
970 008	Burbach	1 033	+1,6	3,4	3,8	13,7
970 012	Erndtebrück
970 016	Freudenberg, Stadt	742	+131,9	1,7	1,6	19,3
970 020	Hilchenbach, Stadt	1 204	x	7,4	3,2	44,7
970 024	Kreuztal, Stadt	730	x	2,9	3,6	31,0
970 028	Bad Laasphe, Stadt	12 868	x	2,5	3,0	33,6
970 032	Netphen, Stadt	229	-6,1	2,0	1,8	17,2
970 036	Neunkirchen
970 040	Siegen, Stadt	5 983	+285,0	1,6	1,4	31,0
970 044	Wilnsdorf	883	+130,5	2,3	2,6	28,1
974 000	Kreis Soest	26 420	+146,2	4,1	3,4	42,8
974 004	Anröchte
974 008	Bad Sassendorf	1 508	+214,2	6,6	2,6	64,6
974 012	Ense
974 016	Erwitte, Stadt	2 309	+111,8	4,7	4,3	54,4
974 020	Geseke, Stadt	1 237	+250,4	1,8	1,7	10,8
974 024	Lippetal	239	+57,2	2,4	2,4	27,2
974 028	Lippstadt, Stadt	4 455	+451,4	4,4	2,8	45,4
974 032	Möhnesee	1 569	+63,1	3,7	3,3	39,9
974 036	Rüthen, Stadt	606	x	2,1	2,5	22,6
974 040	Soest, Stadt	7 053	+182,3	2,0	3,0	29,3
974 044	Warstein, Stadt	5 021	+101,5	7,3	8,4	41,0
974 048	Welver	828	+38,0	2,5	26,7	16,2
974 052	Werl, Stadt	1 189	+19,7	1,6	2,5	35,3
974 056	Wickede (Ruhr)	47	+2,2	8,6	1,6	64,9
978 000	Kreis Unna	11 019	+220,3	2,3	2,0	27,0
978 004	Bergkamen, Stadt
978 008	Bönen	-	-	-	-	-
978 012	Fröndenberg/Ruhr, Stadt	303	+293,5	1,6	1,7	16,1
978 016	Holzwickede
978 020	Kamen, Stadt	991	+265,7	3,0	1,4	47,4
978 024	Lünen, Stadt	1 768	+450,8	1,9	1,8	26,7
978 028	Schwerte, Stadt	314	+196,2	1,7	1,3	20,5
978 032	Selm, Stadt	220	x	3,3	1,9	10,6
978 036	Unna, Stadt	2 712	+138,1	2,2	3,3	25,2
978 040	Werne, Stadt	2 938	+174,6	2,5	2,9	35,8
900 000	Reg.-Bez. Arnsberg	522 958	x	2,8	2,7	34,9
	Nordrhein-Westfalen	2 453 761	+371,7	2,4	2,2	32,5

Anmerkungen Seite 44

3.2 Leistung der Beherbergungsstätten nach Gemeindegruppen und Betriebsarten

Januar bis Mai 2022

Gemeindegruppe Betriebsart	Ankünfte				Übernachtungen	
	aller Gäste	Veränderung ¹⁾	ausländischer Gäste	Veränderung ¹⁾	aller Gäste	Veränderung ¹⁾
Mineral-, Moor-, Sole- und Thermalbäder	345 712	+233,6	50 224	x	1 747 921	+59,9
Hotels	196 645	+371,9	38 903	x	382 146	+380,7
Gasthöfe	881	+75,8	55	+34,1	3 318	+132,7
Pensionen	17 702	+227,9	855	+120,9	73 966	+258,6
Hotels garnis	40 294	+261,4	7 534	+393,1	82 204	+180,4
Erholungs-, Ferien-, Schulungsheime	18 721	x	214	x	52 954	+305,0
Ferienhäuser, -wohnungen, -zentren	2 205	+126,9	455	+53,7	21 085	+103,3
Hütten, Jugendherbergen u. Ä.	7 878	x	706	x	17 899	x
Vorsorge- und Reha-Kliniken	47 189	+19,6	60	+93,5	1 082 511	+16,4
Campingplätze	14 197	x	1 442	x	31 838	+307,2
Heilklimatische Kurorte	158 034	x	54 226	x	544 198	+462,1
Hotels	67 285	x	25 871	x	157 268	x
Gasthöfe
Pensionen	9 496	x	2 927	x	21 725	x
Hotels garnis
Erholungs-, Ferien-, Schulungsheime
Ferienhäuser, -wohnungen, -zentren	50 525	x	22 015	x	208 297	x
Hütten, Jugendherbergen u. Ä.
Vorsorge- und Reha-Kliniken
Campingplätze
Kneippkurorte	87 578	+474,0	9 282	x	252 520	+223,1
Hotels	32 540	+343,5	4 442	x	68 253	+232,1
Gasthöfe	2 804	+220,1	289	x	5 018	+157,7
Pensionen	2 817	+332,1	390	x	8 308	+283,0
Hotels garnis	10 083	+356,2	820	x	20 970	+299,1
Erholungs-, Ferien-, Schulungsheime	1 927	x	11	x	5 637	x
Ferienhäuser, -wohnungen, -zentren	11 706	x	1 577	x	43 221	x
Hütten, Jugendherbergen u. Ä.	11 945	x	49	x	27 252	x
Vorsorge- und Reha-Kliniken	1 168	+32,4	–	–	43 329	+15,5
Campingplätze	12 588	+411,3	1 704	x	30 532	+361,0
Kneippheilkurorte	102 345	x	15 167	x	476 534	+163,1
Hotels	61 167	x	11 731	x	156 900	x
Gasthöfe
Pensionen	3 538	x	677	x	11 530	x
Hotels garnis
Erholungs-, Ferien-, Schulungsheime
Ferienhäuser, -wohnungen, -zentren	12 799	x	1 049	x	54 592	x
Hütten, Jugendherbergen u. Ä.
Vorsorge- und Reha-Kliniken
Campingplätze
Heilbäder zusammen	693 669	+396,1	128 899	x	3 021 173	+108,5
Hotels	357 637	x	80 947	x	764 567	x
Gasthöfe	14 751	+481,7	2 805	x	38 270	+482,1
Pensionen	33 553	+370,7	4 849	x	115 529	+347,4
Hotels garnis	55 732	+295,2	9 305	+460,2	114 897	+217,2
Erholungs-, Ferien-, Schulungsheime	41 889	x	1 040	x	157 811	x
Ferienhäuser, -wohnungen, -zentren	77 235	x	25 096	x	327 195	x
Hütten, Jugendherbergen u. Ä.	24 301	x	823	x	54 755	x
Vorsorge- und Reha-Kliniken	56 230	+19,3	63	+90,9	1 371 446	+14,8
Campingplätze	32 341	x	3 971	x	76 703	+397,8

Anmerkungen Seite 44

Noch: 3.2 Leistung der Beherbergungsstätten nach Gemeindegruppen und Betriebsarten

Januar bis Mai 2022

Gemeindegruppe Betriebsart	Übernachtungen		Mittlere Aufenthaltsdauer ²⁾		Mittlere Auslastung der angebotenen Betten ³⁾
	ausländischer Gäste	Veränderung ¹⁾	aller Gäste	ausländischer Gäste	
Mineral-, Moor-, Sole- und Thermalbäder	99 548	+312,8	5,1	2,0	50,1
Hotels	65 911	x	1,9	1,7	34,1
Gasthöfe	261	+45,0	3,8	4,7	32,6
Pensionen	5 070	+70,7	4,2	5,9	31,0
Hotels garnis	13 402	+229,7	2,0	1,8	26,6
Erholungs-, Ferien-, Schulungsheime	1 034	x	2,8	4,8	24,1
Ferienhäuser, -wohnungen, -zentren	8 230	+36,5	9,6	18,1	36,0
Hütten, Jugendherbergen u. Ä.	1 084	x	2,3	1,5	20,5
Vorsorge- und Reha-Kliniken	1 719	+127,7	22,9	28,7	78,3
Campingplätze	2 837	x	2,2	2,0	.
Heilklimatische Kurorte	173 844	x	3,4	3,2	34,2
Hotels	67 551	x	2,3	2,6	35,4
Gasthöfe
Pensionen	7 456	x	2,3	2,5	33,6
Hotels garnis
Erholungs-, Ferien-, Schulungsheime
Ferienhäuser, -wohnungen, -zentren	88 928	x	4,1	4,0	32,4
Hütten, Jugendherbergen u. Ä.
Vorsorge- und Reha-Kliniken
Campingplätze
Kneippkurorte	29 517	+317,9	2,9	3,2	27,2
Hotels	14 629	+147,2	2,1	3,3	23,7
Gasthöfe	803	+322,6	1,8	2,8	13,2
Pensionen	1 482	+277,1	2,9	3,8	23,6
Hotels garnis	2 028	x	2,1	2,5	35,3
Erholungs-, Ferien-, Schulungsheime	33	x	2,9	3,0	12,0
Ferienhäuser, -wohnungen, -zentren	5 801	x	3,7	3,7	24,2
Hütten, Jugendherbergen u. Ä.	107	x	2,3	2,2	24,0
Vorsorge- und Reha-Kliniken	–	–	37,1	–	75,2
Campingplätze	4 634	x	2,4	2,7	.
Kneippheißbäder	44 545	x	4,7	2,9	44,8
Hotels	33 054	x	2,6	2,8	41,6
Gasthöfe
Pensionen	2 106	+431,8	3,3	3,1	21,4
Hotels garnis
Erholungs-, Ferien-, Schulungsheime
Ferienhäuser, -wohnungen, -zentren	5 049	+163,0	4,3	4,8	39,7
Hütten, Jugendherbergen u. Ä.
Vorsorge- und Reha-Kliniken
Campingplätze
Heilbäder zusammen	347 454	x	4,4	2,7	42,9
Hotels	181 145	x	2,1	2,2	34,3
Gasthöfe	7 554	x	2,6	2,7	22,0
Pensionen	16 114	+299,8	3,4	3,3	29,5
Hotels garnis	17 946	+306,1	2,1	1,9	25,9
Erholungs-, Ferien-, Schulungsheime	3 647	x	3,8	3,5	27,3
Ferienhäuser, -wohnungen, -zentren	108 008	x	4,2	4,3	32,2
Hütten, Jugendherbergen u. Ä.	1 344	x	2,3	1,6	19,4
Vorsorge- und Reha-Kliniken	1 792	+107,4	24,4	28,4	78,8
Campingplätze	9 904	x	2,4	2,5	.

Anmerkungen Seite 44

Noch: 3.2 Leistung der Beherbergungsstätten nach Gemeindegruppen und Betriebsarten

Januar bis Mai 2022

Gemeindegruppe Betriebsart	Ankünfte				Übernachtungen	
	aller Gäste	Veränderung ¹⁾	ausländischer Gäste	Veränderung ¹⁾	aller Gäste	Veränderung ¹⁾
Luftkurorte	187 520	x	29 365	x	547 095	+429,7
Hotels	69 007	x	14 259	x	151 037	x
Gasthöfe	10 045	+298,1	1 322	+382,5	19 837	+254,4
Pensionen	9 523	+444,5	838	x	29 356	+328,1
Hotels garnis
Erholungs-, Ferien-, Schulungsheime	24 071	x	70	x	80 867	+473,9
Ferienhäuser, -wohnungen, -zentren	30 918	x	9 097	x	123 236	x
Hütten, Jugendherbergen u. Ä.	22 268	x	988	x	49 519	x
Vorsorge- und Reha-Kliniken
Campingplätze	16 519	x	2 157	x	39 112	x
Erholungsorte	254 506	x	29 910	x	683 434	+281,3
Hotels	85 691	+330,4	13 561	x	170 852	+313,7
Gasthöfe	4 262	+125,1	631	+299,4	10 684	+92,2
Pensionen	5 698	+285,5	541	+198,9	20 448	+199,9
Hotels garnis
Erholungs-, Ferien-, Schulungsheime	40 241	x	2 335	x	109 933	x
Ferienhäuser, -wohnungen, -zentren	20 765	x	6 288	x	88 725	+276,4
Hütten, Jugendherbergen u. Ä.	44 634	x	659	x	101 101	x
Vorsorge- und Reha-Kliniken
Campingplätze	37 723	x	3 999	x	92 000	+497,4
Sonstige Gemeinden	5 372 132	+311,7	931 824	x	11 561 814	+198,0
Hotels	3 172 288	+302,0	614 027	+486,5	5 550 647	+239,5
Gasthöfe	56 019	+118,2	7 458	+124,5	116 731	+74,1
Pensionen	44 311	+198,4	6 082	+198,4	154 154	+94,4
Hotels garnis	1 332 504	+269,1	249 234	x	2 559 103	+199,0
Erholungs-, Ferien-, Schulungsheime	275 386	x	4 924	x	995 382	+297,3
Ferienhäuser, -wohnungen, -zentren	129 779	+490,4	22 432	x	580 009	+261,1
Hütten, Jugendherbergen u. Ä.	169 217	x	12 427	x	389 755	x
Vorsorge- und Reha-Kliniken	28 073	+11,2	64	+30,6	792 507	+9,6
Campingplätze	164 555	x	15 176	x	423 526	+489,3
Nordrhein-Westfalen	6 507 827	+332,1	1 119 998	x	15 813 516	+181,8
Hotels	3 684 623	+321,6	722 794	x	6 637 103	+265,8
Gasthöfe	85 077	+160,8	12 216	+216,6	185 522	+118,8
Pensionen	93 085	+269,3	12 310	+333,5	319 487	+168,9
Hotels garnis	1 404 489	+271,5	261 069	x	2 705 726	+199,3
Erholungs-, Ferien-, Schulungsheime	381 587	x	8 369	x	1 343 993	+346,0
Ferienhäuser, -wohnungen, -zentren	258 697	x	62 913	x	1 119 165	+386,0
Hütten, Jugendherbergen u. Ä.	260 420	x	14 897	x	595 130	x
Vorsorge- und Reha-Kliniken	88 711	+17,0	127	+54,9	2 276 049	+13,5
Campingplätze	251 138	x	25 303	x	631 341	+478,7

Anmerkungen Seite 44

Noch: 3.2 Leistung der Beherbergungsstätten nach Gemeindegruppen und Betriebsarten

Januar bis Mai 2022

Gemeindegruppe Betriebsart	Übernachtungen		Mittlere Aufenthaltsdauer ²⁾		Mittlere Auslastung der angebotenen Betten ³⁾
	ausländischer Gäste	Veränderung ¹⁾	aller Gäste	ausländischer Gäste	
Luftkurorte	95 241	x	2,9	3,2	32,1
Hotels	37 561	x	2,2	2,6	30,2
Gasthöfe	3 302	+147,2	2,0	2,5	23,8
Pensionen	3 157	+140,4	3,1	3,8	30,9
Hotels garnis
Erholungs-, Ferien-, Schulungsheime	174	x	3,4	2,5	33,5
Ferienhäuser, -wohnungen, -zentren	43 859	x	4,0	4,8	36,0
Hütten, Jugendherbergen u. Ä.	1 597	+121,8	2,2	1,6	25,5
Vorsorge- und Reha-Kliniken
Campingplätze	4 300	x	2,4	2,0	.
Erholungsorte	91 860	+311,4	2,7	3,1	27,5
Hotels	28 993	x	2,0	2,1	24,8
Gasthöfe	2 431	+480,2	2,5	3,9	18,2
Pensionen	3 694	+94,0	3,6	6,8	25,6
Hotels garnis
Erholungs-, Ferien-, Schulungsheime	5 710	x	2,7	2,4	28,0
Ferienhäuser, -wohnungen, -zentren	34 132	+247,3	4,3	5,4	25,3
Hütten, Jugendherbergen u. Ä.	2 235	x	2,3	3,4	26,1
Vorsorge- und Reha-Kliniken
Campingplätze	9 097	x	2,4	2,3	.
Sonstige Gemeinden	1 919 206	+329,5	2,2	2,1	30,8
Hotels	1 118 003	+399,8	1,7	1,8	28,5
Gasthöfe	15 484	+47,1	2,1	2,1	20,2
Pensionen	37 412	+28,2	3,5	6,2	31,0
Hotels garnis	524 785	+380,0	1,9	2,1	30,5
Erholungs-, Ferien-, Schulungsheime	26 217	+37,4	3,6	5,3	27,4
Ferienhäuser, -wohnungen, -zentren	131 990	+187,1	4,5	5,9	50,6
Hütten, Jugendherbergen u. Ä.	28 257	+429,5	2,3	2,3	25,6
Vorsorge- und Reha-Kliniken	5 382	+67,8	28,2	84,1	86,7
Campingplätze	31 676	x	2,6	2,1	.
Nordrhein-Westfalen	2 453 761	+371,7	2,4	2,2	32,5
Hotels	1 365 702	+445,8	1,8	1,9	29,0
Gasthöfe	28 771	+123,2	2,2	2,4	20,7
Pensionen	60 377	+65,7	3,4	4,9	30,0
Hotels garnis	549 590	+361,8	1,9	2,1	30,1
Erholungs-, Ferien-, Schulungsheime	35 748	+85,2	3,5	4,3	27,7
Ferienhäuser, -wohnungen, -zentren	317 989	+345,7	4,3	5,1	39,2
Hütten, Jugendherbergen u. Ä.	33 433	+449,2	2,3	2,2	24,9
Vorsorge- und Reha-Kliniken	7 174	+76,2	25,7	56,5	80,3
Campingplätze	54 977	x	2,5	2,2	.

Anmerkungen Seite 44

3.3 Leistung der Beherbergungsstätten nach Reisegebieten und Betriebsarten

Januar bis Mai 2022

Reisegebiet Betriebsart	Ankünfte				Übernachtungen	
	aller Gäste	Veränderung ¹⁾	ausländischer Gäste	Veränderung ¹⁾	aller Gäste	Veränderung ¹⁾
Eifel und Region Aachen	378 540	+402,1	83 378	x	955 849	+330,7
Hotels	161 096	+314,7	45 766	x	288 750	+266,0
Gasthöfe
Pensionen
Hotels garnis	66 710	+196,6	13 416	+428,4	129 771	+142,1
Erholungs-, Ferien-, Schulungsheime	27 046	x	315	x	117 881	x
Ferienhäuser, -wohnungen, -zentren
Hütten, Jugendherbergen u. Ä.	37 614	x	1 581	x	85 277	x
Vorsorge- und Reha-Kliniken
Campingplätze	30 950	x	5 380	x	74 727	x
Niederrhein	640 110	+262,1	95 230	+471,3	1 455 638	+153,8
Hotels	359 304	+232,3	64 367	+434,3	625 339	+189,9
Gasthöfe	11 598	+146,2	1 081	+198,6	26 551	+105,8
Pensionen	10 382	+237,3	841	+270,5	27 237	+198,8
Hotels garnis	98 174	+144,6	15 537	+350,7	210 064	+101,5
Erholungs-, Ferien-, Schulungsheime	42 371	x	2 585	x	127 928	+474,2
Ferienhäuser, -wohnungen, -zentren	11 094	+197,6	1 290	+210,1	51 725	+106,3
Hütten, Jugendherbergen u. Ä.	42 889	x	1 576	x	91 893	x
Vorsorge- und Reha-Kliniken	6 064	+16,3	39	+129,4	170 043	+9,6
Campingplätze
Münsterland	521 272	+259,5	57 538	+306,1	1 263 513	+166,4
Hotels	286 379	+232,4	33 237	+306,0	523 045	+164,7
Gasthöfe	9 929	+75,5	3 545	+91,2	17 729	+51,5
Pensionen
Hotels garnis	79 865	+305,3	12 174	+388,5	144 050	+232,5
Erholungs-, Ferien-, Schulungsheime	53 145	+447,4	649	+241,6	225 166	+328,0
Ferienhäuser, -wohnungen, -zentren	15 900	+98,2	1 599	+74,6	64 853	+36,8
Hütten, Jugendherbergen u. Ä.	20 930	x	444	x	45 756	x
Vorsorge- und Reha-Kliniken	3 320	-4,0	-	-100,0	78 215	+3,4
Campingplätze	41 471	+457,6	4 163	x	126 366	+429,3
Teutoburger Wald	574 823	+234,4	43 395	+283,6	2 200 184	+83,4
Hotels	310 265	+255,1	27 631	+300,9	615 991	+205,7
Gasthöfe	10 399	+92,3	686	+65,3	23 182	+54,8
Pensionen	23 477	+218,7	1 450	+141,3	93 519	+234,7
Hotels garnis	80 267	+222,9	9 077	+265,7	171 777	+191,8
Erholungs-, Ferien-, Schulungsheime	42 052	x	748	x	116 655	x
Ferienhäuser, -wohnungen, -zentren	9 630	+218,6	1 297	+85,6	57 339	+107,6
Hütten, Jugendherbergen u. Ä.	21 336	x	457	+200,7	56 070	x
Vorsorge- und Reha-Kliniken	40 093	+20,2	31	+55,0	962 958	+16,8
Campingplätze	37 304	+387,9	2 018	x	102 693	+337,2
Sauerland	720 939	x	114 991	x	2 327 618	+265,0
Hotels	303 508	x	56 273	x	665 261	x
Gasthöfe	31 757	+287,8	4 616	x	71 385	+219,9
Pensionen	31 467	+487,3	4 901	x	97 159	+396,0
Hotels garnis
Erholungs-, Ferien-, Schulungsheime
Ferienhäuser, -wohnungen, -zentren	170 372	x	41 202	x	672 659	x
Hütten, Jugendherbergen u. Ä.	26 999	x	217	x	64 075	x
Vorsorge- und Reha-Kliniken	15 045	+17,8	-	-100,0	380 169	+9,8
Campingplätze	39 012	x	2 770	x	105 242	+488,8
Siegerland-Wittgenstein	69 473	+148,6	11 326	x	248 978	+48,4
Hotels	47 610	+231,9	10 208	x	87 843	+216,6
Gasthöfe	2 307	+109,0	205	+184,7	4 803	+103,5
Pensionen	1 302	+81,6	97	+212,9	5 285	+77,8
Hotels garnis	5 023	-37,8	505	+307,3	14 142	-51,5
Erholungs-, Ferien-, Schulungsheime	8 838	x	87	x	21 906	x
Ferienhäuser, -wohnungen, -zentren	609	+387,2	152	+87,7	2 725	+254,4
Hütten, Jugendherbergen u. Ä.
Vorsorge- und Reha-Kliniken	3 202	+1,9	1	-50,0	108 266	+7,6
Campingplätze

Anmerkungen Seite 44

Noch: 3.3 Leistung der Beherbergungsstätten nach Reisegebieten und Betriebsarten

Januar bis Mai 2022

Reisegebiet Betriebsart	Übernachtungen		Mittlere Aufenthaltsdauer ²⁾		Mittlere Auslastung der angebotenen Betten ³⁾
	ausländischer Gäste	Veränderung ¹⁾	aller Gäste	ausländischer Gäste	
Eifel und Region Aachen	190 272	x	2,5	2,3	31,0
Hotels	79 711	x	1,8	1,7	32,2
Gasthöfe
Pensionen
Hotels garnis	24 580	+270,2	1,9	1,8	28,2
Erholungs-, Ferien-, Schulungsheime	716	x	4,4	2,3	27,5
Ferienhäuser, -wohnungen, -zentren
Hütten, Jugendherbergen u. Ä.	3 073	x	2,3	1,9	24,7
Vorsorge- und Reha-Kliniken
Campingplätze	11 114	x	2,4	2,1	.
Niederrhein	201 518	+266,0	2,3	2,1	31,6
Hotels	116 188	+277,2	1,7	1,8	26,8
Gasthöfe	2 754	+140,7	2,3	2,5	23,7
Pensionen	2 103	+56,2	2,6	2,5	32,6
Hotels garnis	39 689	+162,7	2,1	2,6	30,4
Erholungs-, Ferien-, Schulungsheime	6 414	x	3,0	2,5	34,1
Ferienhäuser, -wohnungen, -zentren	13 473	+151,1	4,7	10,4	37,1
Hütten, Jugendherbergen u. Ä.	3 509	x	2,1	2,2	30,9
Vorsorge- und Reha-Kliniken	3 555	+313,9	28,0	91,2	94,3
Campingplätze
Münsterland	136 299	+110,5	2,4	2,4	29,5
Hotels	74 069	+132,2	1,8	2,2	28,1
Gasthöfe	4 665	+116,1	1,8	1,3	18,3
Pensionen
Hotels garnis	22 101	+258,4	1,8	1,8	33,9
Erholungs-, Ferien-, Schulungsheime	1 461	+259,9	4,2	2,3	25,5
Ferienhäuser, -wohnungen, -zentren	12 707	-22,0	4,1	7,9	35,2
Hütten, Jugendherbergen u. Ä.	913	x	2,2	2,1	27,4
Vorsorge- und Reha-Kliniken	-	-100,0	23,6	-	80,3
Campingplätze	10 088	x	3,0	2,4	.
Teutoburger Wald	126 731	+142,3	3,8	2,9	38,4
Hotels	58 949	+220,6	2,0	2,1	29,0
Gasthöfe	3 008	-7,9	2,2	4,4	16,6
Pensionen	12 361	+129,3	4,0	8,5	26,7
Hotels garnis	23 030	+177,7	2,1	2,5	31,0
Erholungs-, Ferien-, Schulungsheime	1 935	x	2,8	2,6	22,1
Ferienhäuser, -wohnungen, -zentren	15 990	+34,3	6,0	12,3	28,3
Hütten, Jugendherbergen u. Ä.	3 972	-9,2	2,6	8,7	19,0
Vorsorge- und Reha-Kliniken	1 159	+121,2	24,0	37,4	75,6
Campingplätze	6 327	x	2,8	3,1	.
Sauerland	369 941	x	3,2	3,2	36,3
Hotels	146 371	x	2,2	2,6	31,6
Gasthöfe	12 500	+236,7	2,2	2,7	22,5
Pensionen	15 250	+404,0	3,1	3,1	31,3
Hotels garnis
Erholungs-, Ferien-, Schulungsheime
Ferienhäuser, -wohnungen, -zentren	173 841	x	3,9	4,2	42,0
Hütten, Jugendherbergen u. Ä.	529	x	2,4	2,4	18,9
Vorsorge- und Reha-Kliniken	-	-100,0	25,3	-	81,9
Campingplätze	7 920	x	2,7	2,9	.
Siegerland-Wittgenstein	26 559	+348,4	3,6	2,3	35,0
Hotels	22 534	x	1,8	2,2	29,1
Gasthöfe	401	+149,1	2,1	2,0	17,7
Pensionen	713	+14,6	4,1	7,4	25,4
Hotels garnis	1 243	+31,0	2,8	2,5	16,5
Erholungs-, Ferien-, Schulungsheime	524	+231,6	2,5	6,0	17,8
Ferienhäuser, -wohnungen, -zentren	977	+58,6	4,5	6,4	24,0
Hütten, Jugendherbergen u. Ä.
Vorsorge- und Reha-Kliniken	32	-70,6	33,8	32,0	80,6
Campingplätze

Anmerkungen Seite 44

Noch: 3.3 Leistung der Beherbergungsstätten nach Reisegebieten und Betriebsarten

Januar bis Mai 2022

Reisegebiet Betriebsart	Ankünfte				Übernachtungen	
	aller Gäste	Veränderung ¹⁾	ausländischer Gäste	Veränderung ¹⁾	aller Gäste	Veränderung ¹⁾
Bergisches Land	152 068	+289,2	12 225	+332,1	469 896	+116,8
Hotels	68 727	+234,2	8 642	+346,4	137 061	+183,3
Gasthöfe	774	+85,6	46	+84,0	1 659	+38,1
Pensionen	869	+144,8	68	+65,9	3 708	+15,3
Hotels garnis	14 124	+76,5	2 010	+232,8	40 205	+60,9
Erholungs-, Ferien-, Schulungsheime	41 414	x	1 235	x	84 383	x
Ferienhäuser, -wohnungen, -zentren
Hütten, Jugendherbergen u. Ä.	15 252	x	89	+242,3	33 554	x
Vorsorge- und Reha-Kliniken	6 318	+21,8	18	-10,0	154 760	+20,8
Campingplätze
Bonn und Rhein-Sieg-Kreis	385 437	+310,0	51 098	x	841 360	+220,5
Hotels	225 039	+288,2	33 838	x	424 894	+259,1
Gasthöfe
Pensionen
Hotels garnis	96 999	+230,6	14 414	+373,5	212 089	+180,6
Erholungs-, Ferien-, Schulungsheime	36 252	x	1 318	x	94 097	x
Ferienhäuser, -wohnungen, -zentren
Hütten, Jugendherbergen u. Ä.
Vorsorge- und Reha-Kliniken	1 039	+20,5	-	-	35 933	+9,1
Campingplätze
Köln und Rhein-Erft-Kreis	1 142 368	+484,5	283 818	x	2 218 646	+313,3
Hotels	705 341	+482,5	188 371	x	1 202 290	+408,9
Gasthöfe	2 031	+252,0	212	x	4 588	+167,7
Pensionen	5 016	+205,3	1 423	+121,0	20 240	+10,8
Hotels garnis	371 878	+483,8	83 981	x	668 919	+357,2
Erholungs-, Ferien-, Schulungsheime	7 024	+262,4	67	-25,6	135 926	+187,8
Ferienhäuser, -wohnungen, -zentren
Hütten, Jugendherbergen u. Ä.
Vorsorge- und Reha-Kliniken
Campingplätze
Düsseldorf und Kreis Mettmann	860 163	+367,6	221 889	x	1 488 039	+304,9
Hotels	598 570	+366,1	160 964	x	972 337	+328,4
Gasthöfe
Pensionen
Hotels garnis	242 075	+354,9	59 035	x	466 350	+261,8
Erholungs-, Ferien-, Schulungsheime
Ferienhäuser, -wohnungen, -zentren	693	x	118	x	3 246	+62,8
Hütten, Jugendherbergen u. Ä.
Vorsorge- und Reha-Kliniken	-	-	-	-	-	-
Campingplätze	2 393	x	234	x	5 836	x
Ruhrgebiet	960 306	+272,8	133 076	+400,4	2 083 966	+145,7
Hotels	556 460	+285,3	84 685	+432,7	974 274	+210,0
Gasthöfe	5 146	+258,4	377	+222,2	10 765	+142,5
Pensionen	4 418	+154,6	414	+101,0	15 569	+53,6
Hotels garnis	281 719	+220,2	43 721	+359,1	511 510	+166,8
Erholungs-, Ferien-, Schulungsheime	48 267	x	378	+48,2	176 311	+136,1
Ferienhäuser, -wohnungen, -zentren	3 783	+9,4	1 289	+166,9	40 263	+49,7
Hütten, Jugendherbergen u. Ä.	34 747	x	1 293	x	87 597	x
Vorsorge- und Reha-Kliniken	8 028	+5,5	-	-100,0	228 237	+6,0
Campingplätze	17 738	x	919	x	39 440	x
Bergisches Städtedreieck	102 328	+229,2	12 034	+495,4	259 829	+147,9
Hotels	62 324	+195,1	8 812	+421,4	120 018	+163,1
Gasthöfe	-	-	-	-	-	-
Pensionen	-	-	-	-	-	-
Hotels garnis
Erholungs-, Ferien-, Schulungsheime	9 270	x	84	x	37 654	x
Ferienhäuser, -wohnungen, -zentren
Hütten, Jugendherbergen u. Ä.
Vorsorge- und Reha-Kliniken
Campingplätze
Nordrhein-Westfalen	6 507 827	+332,1	1 119 998	x	15 813 516	+181,8
Hotels	3 684 623	+321,6	722 794	x	6 637 103	+265,8
Gasthöfe	85 077	+160,8	12 216	+216,6	185 522	+118,8
Pensionen	93 085	+269,3	12 310	+333,5	319 487	+168,9
Hotels garnis	1 404 489	+271,5	261 069	x	2 705 726	+199,3
Erholungs-, Ferien-, Schulungsheime	381 587	x	8 369	x	1 343 993	+346,0
Ferienhäuser, -wohnungen, -zentren	258 697	x	62 913	x	1 119 165	+386,0
Hütten, Jugendherbergen u. Ä.	260 420	x	14 897	x	595 130	x
Vorsorge- und Reha-Kliniken	88 711	+17,0	127	+54,9	2 276 049	+13,5
Campingplätze	251 138	x	25 303	x	631 341	+478,7

Anmerkungen Seite 44

Noch: 3.3 Leistung der Beherbergungsstätten nach Reisegebieten und Betriebsarten

Januar bis Mai 2022

Reisegebiet Betriebsart	Übernachtungen		Mittlere Aufenthaltsdauer ²⁾		Mittlere Auslastung der angebotenen Betten ³⁾
	ausländischer Gäste	Veränderung ¹⁾	aller Gäste	ausländischer Gäste	
Bergisches Land	31 624	+115,7	3,1	2,6	31,0
Hotels	19 716	+212,7	2,0	2,3	24,6
Gasthöfe	178	+1,1	2,1	3,9	17,7
Pensionen	746	-33,2	4,3	11,0	25,3
Hotels garnis	6 144	+112,0	2,8	3,1	30,9
Erholungs-, Ferien-, Schulungsheime	2 848	+109,3	2,0	2,3	21,4
Ferienhäuser, -wohnungen, -zentren
Hütten, Jugendherbergen u. Ä.	168	-47,7	2,2	1,9	21,7
Vorsorge- und Reha-Kliniken	1 415	-24,6	24,5	78,6	77,3
Campingplätze
Bonn und Rhein-Sieg-Kreis	120 376	+348,1	2,2	2,4	30,8
Hotels	70 191	x	1,9	2,1	29,4
Gasthöfe
Pensionen
Hotels garnis	36 715	+250,8	2,2	2,5	32,4
Erholungs-, Ferien-, Schulungsheime	3 500	x	2,6	2,7	26,4
Ferienhäuser, -wohnungen, -zentren
Hütten, Jugendherbergen u. Ä.
Vorsorge- und Reha-Kliniken	-	-	34,6	-	84,1
Campingplätze
Köln und Rhein-Erft-Kreis	542 086	+431,5	1,9	1,9	34,3
Hotels	326 863	x	1,7	1,7	32,5
Gasthöfe	508	x	2,3	2,4	16,5
Pensionen	10 788	+1,5	4,0	7,6	49,1
Hotels garnis	160 354	x	1,8	1,9	33,3
Erholungs-, Ferien-, Schulungsheime	13 603	-0,4	19,4	x	49,3
Ferienhäuser, -wohnungen, -zentren
Hütten, Jugendherbergen u. Ä.
Vorsorge- und Reha-Kliniken
Campingplätze
Düsseldorf und Kreis Mettmann	403 931	x	1,7	1,8	27,0
Hotels	268 107	x	1,6	1,7	26,9
Gasthöfe
Pensionen
Hotels garnis	129 485	x	1,9	2,2	27,9
Erholungs-, Ferien-, Schulungsheime
Ferienhäuser, -wohnungen, -zentren	1 893	+16,0	4,7	16,0	46,9
Hütten, Jugendherbergen u. Ä.
Vorsorge- und Reha-Kliniken	-	-	-	-	-
Campingplätze	431	x	2,4	1,8	.
Ruhrgebiet	276 237	+259,2	2,2	2,1	30,5
Hotels	162 733	+322,4	1,8	1,9	27,5
Gasthöfe	732	+176,2	2,1	1,9	21,8
Pensionen	3 362	-5,2	3,5	8,1	39,3
Hotels garnis	88 266	+258,0	1,8	2,0	28,6
Erholungs-, Ferien-, Schulungsheime	1 557	-51,3	3,7	4,1	29,2
Ferienhäuser, -wohnungen, -zentren	15 128	+133,4	10,6	11,7	46,4
Hütten, Jugendherbergen u. Ä.	2 892	x	2,5	2,2	26,1
Vorsorge- und Reha-Kliniken	-	-100,0	28,4	-	91,4
Campingplätze	1 567	x	2,2	1,7	.
Bergisches Städtedreieck	28 187	+465,2	2,5	2,3	31,1
Hotels	20 270	+419,2	1,9	2,3	29,2
Gasthöfe	-	-	-	-	-
Pensionen	-	-	-	-	-
Hotels garnis
Erholungs-, Ferien-, Schulungsheime	371	x	4,1	4,4	30,3
Ferienhäuser, -wohnungen, -zentren	-	-	-	-	-
Hütten, Jugendherbergen u. Ä.
Vorsorge- und Reha-Kliniken
Campingplätze
Nordrhein-Westfalen	2 453 761	+371,7	2,4	2,2	32,5
Hotels	1 365 702	+445,8	1,8	1,9	29,0
Gasthöfe	28 771	+123,2	2,2	2,4	20,7
Pensionen	60 377	+65,7	3,4	4,9	30,0
Hotels garnis	549 590	+361,8	1,9	2,1	30,1
Erholungs-, Ferien-, Schulungsheime	35 748	+85,2	3,5	4,3	27,7
Ferienhäuser, -wohnungen, -zentren	317 989	+345,7	4,3	5,1	39,2
Hütten, Jugendherbergen u. Ä.	33 433	+449,2	2,3	2,2	24,9
Vorsorge- und Reha-Kliniken	7 174	+76,2	25,7	56,5	80,3
Campingplätze	54 977	x	2,5	2,2	.

Anmerkungen Seite 44

3.4 Leistung der Beherbergungsstätten nach Reisegebieten und Herkunftsländern

Januar bis Mai 2022

Reisegebiet Herkunftsland (ständiger Wohnsitz)	Ankünfte		Übernachtungen			Mittlere Aufenthalts- dauer ³⁾
	aller Gäste	Verän- derung ¹⁾	aller Gäste	Verän- derung ¹⁾	Anteil ²⁾	
Eifel und Region Aachen	378 540	+402,1	955 849	+330,7	100	2,5
Bundesrepublik Deutschland	295 162	+342,1	765 577	+278,6	80,1	2,6
Ausland	83 378	x	190 272	x	19,9	2,3
Europa	73 037	x	170 083	x	89,4	2,3
EU-Länder	67 832	x	160 026	x	84,1	2,4
Belgien	15 921	x	33 697	x	17,7	2,1
Bulgarien	181	+302,2	420	x	0,2	2,3
Dänemark	831	x	1 480	x	0,8	1,8
Estland	90	x	191	x	0,1	2,1
Finnland	306	x	566	x	0,3	1,8
Frankreich	4 604	x	7 478	x	3,9	1,6
Griechenland	227	+427,9	727	x	0,4	3,2
Republik Irland	323	+240,0	575	+293,8	0,3	1,8
Italien	1 583	+445,9	2 852	+163,8	1,5	1,8
Kroatien	156	+113,7	464	+346,2	0,2	3,0
Lettland	107	+409,5	292	x	0,2	2,7
Litauen	115	+259,4	342	x	0,2	3,0
Luxemburg	1 137	x	2 040	x	1,1	1,8
Malta	49	x	75	+120,6	–	1,5
Niederlande	31 004	x	85 481	x	44,9	2,8
Österreich	1 679	+348,9	3 110	+240,6	1,6	1,9
Polen	1 922	+123,2	5 257	+132,2	2,8	2,7
Portugal	360	+462,5	590	+210,5	0,3	1,6
Rumänien	702	+220,5	2 176	+214,9	1,1	3,1
Schweden	664	x	966	x	0,5	1,5
Slowakische Republik	249	+151,5	665	+73,2	0,3	2,7
Slowenien	141	+123,8	380	+86,3	0,2	2,7
Spanien	1 180	+424,4	2 124	+339,8	1,1	1,8
Tschechische Republik	533	+278,0	1 128	+432,1	0,6	2,1
Ungarn	330	+288,2	901	+343,8	0,5	2,7
Vereinigtes Königreich	3 421	x	5 994	x	3,2	1,8
Zypern	17	–	55	x	–	3,2
Island	64	x	125	x	0,1	2,0
Norwegen	344	x	552	x	0,3	1,6
Russland	224	+154,5	486	–7,3	0,3	2,2
Schweiz	2 323	x	4 273	+479,8	2,2	1,8
Türkei	523	x	1 065	x	0,6	2,0
Ukraine	524	x	1 064	+416,5	0,6	2,0
sonstige europäische Länder	1 203	+337,5	2 492	+262,2	1,3	2,1
Afrika	337	x	772	+101,0	0,4	2,3
Republik Südafrika	53	+381,8	180	+89,5	0,1	3,4
sonstige afrikanische Länder	284	x	592	+104,8	0,3	2,1
Asien	3 663	x	7 578	x	4,0	2,1
Arabische Golfstaaten	2 175	x	4 910	x	2,6	2,3
Volksrepublik China und Hongkong	155	x	297	+482,4	0,2	1,9
Indien	219	x	453	+392,4	0,2	2,1
Israel	152	x	289	x	0,2	1,9
Japan	179	+65,7	248	+53,1	0,1	1,4
Südkorea	226	x	305	x	0,2	1,3
Taiwan	88	x	116	x	0,1	1,3
sonstige asiatische Länder	469	x	960	+293,4	0,5	2,0
Amerika	3 966	+303,5	6 590	+229,5	3,5	1,7
Kanada	292	x	536	+147,0	0,3	1,8
USA	3 084	+239,6	4 715	+264,1	2,5	1,5
sonstige nordamerikanische Länder	4	x	36	x	–	9,0
Mittelamerika und Karibik	140	x	403	x	0,2	2,9
Brasilien	242	x	485	x	0,3	2,0
sonstige südamerikanische Länder	204	x	415	+3,2	0,2	2,0
Australien	124	x	168	+38,8	0,1	1,4
Neuseeland und Ozeanien	27	+440,0	72	+140,0	–	2,7
Ohne Angabe	2 224	+211,9	5 009	+214,4	2,6	2,3

1) Veränderung gegenüber dem Vorjahreszeitraum in % – 2) Bei Übernachtungen von Gästen aus der Bundesrepublik Deutschland und dem Ausland: Anteil an allen Übernachtungen im Bundesgebiet; sonst: Anteil an allen Übernachtungen am Ausland zusammen. – 3) mittlere Aufenthaltsdauer in Tagen = Übernachtungen / Ankünfte

Noch: 3.4 Leistung der Beherbergungsstätten nach Reisegebieten und Herkunftsländern

Januar bis Mai 2022

Reisegebiet Herkunftsland (ständiger Wohnsitz)	Ankünfte		Übernachtungen			Mittlere Aufenthalts- dauer ³⁾
	aller Gäste	Verän- derung ¹⁾	aller Gäste	Verän- derung ¹⁾	Anteil ²⁾	
Niederrhein	640 110	+262,1	1 455 638	+153,8	100	2,3
Bundesrepublik Deutschland	544 880	+240,4	1 254 120	+141,9	86,2	2,3
Ausland	95 230	+471,3	201 518	+266,0	13,8	2,1
Europa	84 707	x	176 662	+291,8	87,7	2,1
EU-Länder	76 133	x	159 299	+296,1	79,0	2,1
Belgien	6 889	x	11 567	x	5,7	1,7
Bulgarien	586	+312,7	2 112	+131,6	1,0	3,6
Dänemark	1 962	+439,0	4 513	+184,0	2,2	2,3
Estland	125	x	187	+367,5	0,1	1,5
Finnland	336	x	632	x	0,3	1,9
Frankreich	4 483	x	8 265	x	4,1	1,8
Griechenland	456	+375,0	1 272	+160,7	0,6	2,8
Republik Irland	373	+191,4	760	+191,2	0,4	2,0
Italien	3 238	x	6 851	+447,2	3,4	2,1
Kroatien	490	+108,5	3 916	+55,7	1,9	8,0
Lettland	172	+230,8	388	+96,0	0,2	2,3
Litauen	291	+102,1	1 763	+10,0	0,9	6,1
Luxemburg	771	x	1 343	x	0,7	1,7
Malta	26	x	39	x	–	1,5
Niederlande	34 615	x	57 803	x	28,7	1,7
Österreich	3 288	+238,6	7 125	+129,6	3,5	2,2
Polen	4 512	+194,1	17 261	+167,1	8,6	3,8
Portugal	428	+470,7	1 034	x	0,5	2,4
Rumänien	2 086	+284,9	8 402	+126,3	4,2	4,0
Schweden	782	x	1 343	x	0,7	1,7
Slowakische Republik	361	+200,8	1 496	+279,7	0,7	4,1
Slowenien	304	+120,3	2 070	+152,4	1,0	6,8
Spanien	2 071	+277,9	4 187	+178,2	2,1	2,0
Tschechische Republik	877	+161,0	2 094	+78,5	1,0	2,4
Ungarn	597	+317,5	1 623	–19,4	0,8	2,7
Vereinigtes Königreich	5 877	x	10 592	x	5,3	1,8
Zypern	137	x	661	+169,8	0,3	4,8
Island	28	x	43	x	–	1,5
Norwegen	353	x	695	x	0,3	2,0
Russland	184	+49,6	629	+40,1	0,3	3,4
Schweiz	3 304	+324,1	5 948	+280,8	3,0	1,8
Türkei	1 375	x	2 743	+382,1	1,4	2,0
Ukraine	1 167	x	2 566	x	1,3	2,2
sonstige europäische Länder	2 163	+183,9	4 739	+134,4	2,4	2,2
Afrika	417	x	1 341	+204,8	0,7	3,2
Republik Südafrika	55	x	87	+128,9	–	1,6
sonstige afrikanische Länder	362	x	1 254	+211,9	0,6	3,5
Asien	1 626	+447,5	6 573	+133,9	3,3	4,0
Arabische Golfstaaten	302	+132,3	3 104	+360,5	1,5	10,3
Volksrepublik China und Hongkong	222	x	587	x	0,3	2,6
Indien	165	x	467	+195,6	0,2	2,8
Israel	143	x	287	x	0,1	2,0
Japan	103	+178,4	376	x	0,2	3,7
Südkorea	46	+475,0	76	x	–	1,7
Taiwan	16	x	112	x	0,1	7,0
sonstige asiatische Länder	629	x	1 564	–14,7	0,8	2,5
Amerika	2 232	x	5 092	+490,0	2,5	2,3
Kanada	221	x	584	+378,7	0,3	2,6
USA	1 502	x	3 344	x	1,7	2,2
sonstige nordamerikanische Länder	9	x	16	x	–	1,8
Mittelamerika und Karibik	126	x	212	x	0,1	1,7
Brasilien	155	x	526	+239,4	0,3	3,4
sonstige südamerikanische Länder	219	+329,4	410	x	0,2	1,9
Australien	128	x	300	x	0,1	2,3
Neuseeland und Ozeanien	27	x	54	x	–	2,0
Ohne Angabe	6 093	+149,7	11 496	+96,7	5,7	1,9

Anmerkungen Seite 66

Noch: 3.4 Leistung der Beherbergungsstätten nach Reisegebieten und Herkunftsländern

Januar bis Mai 2022

Reisegebiet Herkunftsland (ständiger Wohnsitz)	Ankünfte		Übernachtungen			Mittlere Aufenthalts- dauer ³⁾
	aller Gäste	Verän- derung ¹⁾	aller Gäste	Verän- derung ¹⁾	Anteil ²⁾	
Münsterland	521 272	+259,5	1 263 513	+166,4	100	2,4
Bundesrepublik Deutschland	463 734	+254,4	1 127 214	+175,2	89,2	2,4
Ausland	57 538	+306,1	136 299	+110,5	10,8	2,4
Europa	45 118	+265,6	112 807	+100,4	82,8	2,5
EU-Länder	40 702	+255,7	102 313	+94,3	75,1	2,5
Belgien	2 015	+474,1	3 402	+401,0	2,5	1,7
Bulgarien	623	+41,9	1 649	+144,3	1,2	2,6
Dänemark	1 835	+341,1	3 198	+78,8	2,3	1,7
Estland	74	x	193	x	0,1	2,6
Finnland	254	x	414	x	0,3	1,6
Frankreich	2 003	+431,3	3 603	+319,9	2,6	1,8
Griechenland	273	x	2 576	x	1,9	9,4
Republik Irland	230	x	415	x	0,3	1,8
Italien	1 382	+322,6	4 282	+456,8	3,1	3,1
Kroatien	217	-24,7	2 252	+70,7	1,7	10,4
Lettland	158	+444,8	324	x	0,2	2,1
Litauen	2 173	x	3 630	+72,5	2,7	1,7
Luxemburg	530	x	769	+491,5	0,6	1,5
Malta	13	+225,0	40	-23,1	-	3,1
Niederlande	16 339	x	31 316	x	23,0	1,9
Österreich	2 113	+167,8	4 658	+105,9	3,4	2,2
Polen	3 487	+38,2	20 924	+1,5	15,4	6,0
Portugal	240	-70,7	599	-55,6	0,4	2,5
Rumänien	1 053	-45,5	3 345	-56,8	2,5	3,2
Schweden	1 415	x	1 938	x	1,4	1,4
Slowakische Republik	250	+50,6	2 568	+17,5	1,9	10,3
Slowenien	279	+217,0	1 783	+62,4	1,3	6,4
Spanien	900	+347,8	2 252	+236,1	1,7	2,5
Tschechische Republik	643	+271,7	1 870	+5,8	1,4	2,9
Ungarn	333	+51,4	756	-56,4	0,6	2,3
Vereinigtes Königreich	1 863	x	3 550	+450,4	2,6	1,9
Zypern	7	+40,0	7	-53,3	-	1,0
Island	18	x	22	-24,1	-	1,2
Norwegen	618	x	948	x	0,7	1,5
Russland	93	+132,5	762	+135,9	0,6	8,2
Schweiz	2 112	+372,5	4 376	+373,6	3,2	2,1
Türkei	385	x	1 079	+211,8	0,8	2,8
Ukraine	378	x	1 290	+98,8	0,9	3,4
sonstige europäische Länder	812	+171,6	2 017	+49,7	1,5	2,5
Afrika	230	x	559	+390,4	0,4	2,4
Republik Südafrika	97	x	224	x	0,2	2,3
sonstige afrikanische Länder	133	+411,5	335	+213,1	0,2	2,5
Asien	732	x	1 936	+204,9	1,4	2,6
Arabische Golfstaaten	83	x	203	x	0,1	2,4
Volksrepublik China und Hongkong	64	x	203	x	0,1	3,2
Indien	90	+275,0	302	+22,8	0,2	3,4
Israel	91	x	239	+262,1	0,2	2,6
Japan	73	x	109	+263,3	0,1	1,5
Südkorea	84	x	378	x	0,3	4,5
Taiwan	18	x	27	x	-	1,5
sonstige asiatische Länder	229	x	475	+98,7	0,3	2,1
Amerika	1 807	x	6 094	+252,5	4,5	3,4
Kanada	124	x	383	+233,0	0,3	3,1
USA	1 307	x	4 672	+224,7	3,4	3,6
sonstige nordamerikanische Länder	17	x	47	x	-	2,8
Mittelamerika und Karibik	59	x	152	x	0,1	2,6
Brasilien	145	x	520	+244,4	0,4	3,6
sonstige südamerikanische Länder	155	x	320	x	0,2	2,1
Australien	127	x	277	x	0,2	2,2
Neuseeland und Ozeanien	18	x	47	x	-	2,6
Ohne Angabe	9 506	x	14 579	+144,6	10,7	1,5

Anmerkungen Seite 66

Noch: 3.4 Leistung der Beherbergungsstätten nach Reisegebieten und Herkunftsländern

Januar bis Mai 2022

Reisegebiet Herkunftsland (ständiger Wohnsitz)	Ankünfte		Übernachtungen			Mittlere Aufenthalts- dauer ³⁾
	aller Gäste	Verän- derung ¹⁾	aller Gäste	Verän- derung ¹⁾	Anteil ²⁾	
Teutoburger Wald	574 823	+234,4	2 200 184	+83,4	100	3,8
Bundesrepublik Deutschland	531 428	+231,0	2 073 453	+80,7	94,2	3,9
Ausland	43 395	+283,6	126 731	+142,3	5,8	2,9
Europa	37 728	+299,2	109 750	+153,1	86,6	2,9
EU-Länder	32 521	+300,6	97 383	+152,1	76,8	3,0
Belgien	1 867	x	3 320	x	2,6	1,8
Bulgarien	189	+200,0	1 506	x	1,2	8,0
Dänemark	1 725	x	4 405	x	3,5	2,6
Estland	79	x	174	x	0,1	2,2
Finnland	291	+470,6	514	+55,8	0,4	1,8
Frankreich	1 958	+323,8	4 002	+231,8	3,2	2,0
Griechenland	183	+137,7	488	-40,9	0,4	2,7
Republik Irland	242	+404,2	400	+344,4	0,3	1,7
Italien	1 501	+212,1	4 252	+188,3	3,4	2,8
Kroatien	155	+222,9	578	+407,0	0,5	3,7
Lettland	101	+180,6	345	x	0,3	3,4
Litauen	352	+369,3	3 560	x	2,8	10,1
Luxemburg	264	+288,2	475	+137,5	0,4	1,8
Malta	10	x	56	x	-	5,6
Niederlande	9 206	x	19 789	x	15,6	2,1
Österreich	2 297	+176,7	5 583	+119,7	4,4	2,4
Polen	4 466	+102,4	24 242	+58,2	19,1	5,4
Portugal	271	x	588	+359,4	0,5	2,2
Rumänien	495	+8,8	2 639	-30,2	2,1	5,3
Schweden	819	x	1 574	x	1,2	1,9
Slowakische Republik	332	+147,8	2 189	+69,0	1,7	6,6
Slowenien	307	+320,5	1 251	+67,9	1,0	4,1
Spanien	2 056	+411,4	5 278	+173,2	4,2	2,6
Tschechische Republik	847	+139,3	3 801	+48,5	3,0	4,5
Ungarn	290	+166,1	746	+116,9	0,6	2,6
Vereinigtes Königreich	2 204	x	5 598	x	4,4	2,5
Zypern	14	x	30	x	-	2,1
Island	67	x	103	x	0,1	1,5
Norwegen	251	x	471	+357,3	0,4	1,9
Russland	127	+170,2	642	+311,5	0,5	5,1
Schweiz	2 038	+235,7	4 109	+158,1	3,2	2,0
Türkei	659	+410,9	1 805	+114,6	1,4	2,7
Ukraine	548	+285,9	1 192	+156,3	0,9	2,2
sonstige europäische Länder	1 517	+302,4	4 045	+156,3	3,2	2,7
Afrika	190	+233,3	1 829	+70,9	1,4	9,6
Republik Südafrika	49	x	395	x	0,3	8,1
sonstige afrikanische Länder	141	+182,0	1 434	+39,9	1,1	10,2
Asien	869	+216,0	4 537	+73,4	3,6	5,2
Arabische Golfstaaten	74	+85,0	383	-60,5	0,3	5,2
Volksrepublik China und Hongkong	77	+156,7	573	x	0,5	7,4
Indien	118	x	605	x	0,5	5,1
Israel	71	+238,1	440	+61,8	0,3	6,2
Japan	106	x	366	+422,9	0,3	3,5
Südkorea	62	x	532	+46,2	0,4	8,6
Taiwan	13	x	35	x	-	2,7
sonstige asiatische Länder	348	+132,0	1 603	+96,4	1,3	4,6
Amerika	1 528	x	4 270	+134,4	3,4	2,8
Kanada	181	x	395	x	0,3	2,2
USA	945	x	2 529	+96,8	2,0	2,7
sonstige nordamerikanische Länder	28	x	110	x	0,1	3,9
Mittelamerika und Karibik	115	x	463	+48,4	0,4	4,0
Brasilien	109	x	422	+130,6	0,3	3,9
sonstige südamerikanische Länder	150	x	351	x	0,3	2,3
Australien	90	x	230	+233,3	0,2	2,6
Neuseeland und Ozeanien	21	x	48	x	-	2,3
Ohne Angabe	2 969	+119,4	6 067	+80,1	4,8	2,0

Anmerkungen Seite 66

Noch: 3.4 Leistung der Beherbergungsstätten nach Reisegebieten und Herkunftsländern

Januar bis Mai 2022

Reisegebiet Herkunftsland (ständiger Wohnsitz)	Ankünfte		Übernachtungen			Mittlere Aufenthalts- dauer ³⁾
	aller Gäste	Verän- derung ¹⁾	aller Gäste	Verän- derung ¹⁾	Anteil ²⁾	
Sauerland	720 939	x	2 327 618	+265,0	100	3,2
Bundesrepublik Deutschland	605 948	x	1 957 677	+225,5	84,1	3,2
Ausland	114 991	x	369 941	x	15,9	3,2
Europa	111 180	x	359 079	x	97,1	3,2
EU-Länder	108 457	x	349 115	x	94,4	3,2
Belgien	10 894	x	33 458	x	9,0	3,1
Bulgarien	92	+24,3	482	-43,9	0,1	5,2
Dänemark	2 830	x	10 149	x	2,7	3,6
Estland	75	+177,8	352	+450,0	0,1	4,7
Finnland	94	+235,7	211	+15,3	0,1	2,2
Frankreich	1 491	x	3 442	+455,2	0,9	2,3
Griechenland	77	x	412	x	0,1	5,4
Republik Irland	91	x	293	x	0,1	3,2
Italien	907	+173,2	3 266	+94,8	0,9	3,6
Kroatien	66	+61,0	356	+196,7	0,1	5,4
Lettland	103	+267,9	802	+398,1	0,2	7,8
Litauen	172	+164,6	2 101	+22,7	0,6	12,2
Luxemburg	205	x	607	x	0,2	3,0
Malta	9	x	25	x	-	2,8
Niederlande	83 320	x	264 078	x	71,4	3,2
Österreich	2 262	+100,9	7 685	+89,1	2,1	3,4
Polen	2 001	+106,7	7 565	+20,0	2,0	3,8
Portugal	174	+89,1	495	+7,8	0,1	2,8
Rumänien	330	+39,8	2 177	-10,8	0,6	6,6
Schweden	395	x	693	+219,4	0,2	1,8
Slowakische Republik	216	+132,3	1 537	+129,1	0,4	7,1
Slowenien	135	-4,9	1 286	-28,0	0,3	9,5
Spanien	444	+326,9	1 135	+98,8	0,3	2,6
Tschechische Republik	727	+209,4	2 495	+113,8	0,7	3,4
Ungarn	240	+13,7	1 307	-61,5	0,4	5,4
Vereinigtes Königreich	1 096	x	2 692	x	0,7	2,5
Zypern	11	x	14	x	-	1,3
Island	10	+400,0	25	+316,7	-	2,5
Norwegen	146	x	264	+242,9	0,1	1,8
Russland	122	+335,7	807	+228,0	0,2	6,6
Schweiz	1 348	+222,5	3 593	+136,1	1,0	2,7
Türkei	166	x	2 595	x	0,7	15,6
Ukraine	232	+439,5	469	x	0,1	2,0
sonstige europäische Länder	699	+454,8	2 211	+444,6	0,6	3,2
Afrika	94	x	264	x	0,1	2,8
Republik Südafrika	24	x	95	x	-	4,0
sonstige afrikanische Länder	70	x	169	x	-	2,4
Asien	484	x	3 100	+282,7	0,8	6,4
Arabische Golfstaaten	46	x	107	x	-	2,3
Volksrepublik China und Hongkong	80	x	362	+483,9	0,1	4,5
Indien	65	x	165	x	-	2,5
Israel	26	x	69	x	-	2,7
Japan	28	x	133	x	-	4,8
Südkorea	72	+323,5	353	x	0,1	4,9
Taiwan	10	x	23	x	-	2,3
sonstige asiatische Länder	157	x	1 888	+174,4	0,5	12,0
Amerika	1 089	x	3 184	+314,0	0,9	2,9
Kanada	117	+350,0	609	+246,0	0,2	5,2
USA	731	x	2 034	+307,6	0,5	2,8
sonstige nordamerikanische Länder	5	+150,0	18	+63,6	-	3,6
Mittelamerika und Karibik	52	+477,8	218	+162,7	0,1	4,2
Brasilien	41	x	70	x	-	1,7
sonstige südamerikanische Länder	143	x	235	x	0,1	1,6
Australien	47	x	160	x	-	3,4
Neuseeland und Ozeanien	11	x	33	x	-	3,0
Ohne Angabe	2 086	+487,6	4 121	+405,6	1,1	2,0

Anmerkungen Seite 66

Noch: 3.4 Leistung der Beherbergungsstätten nach Reisegebieten und Herkunftsländern

Januar bis Mai 2022

Reisegebiet Herkunftsland (ständiger Wohnsitz)	Ankünfte		Übernachtungen			Mittlere Aufenthalts- dauer ³⁾
	aller Gäste	Verän- derung ¹⁾	aller Gäste	Verän- derung ¹⁾	Anteil ²⁾	
Siegerland-Wittgenstein	69 473	+148,6	248 978	+48,4	100	3,6
Bundesrepublik Deutschland	58 147	+123,0	222 419	+37,4	89,3	3,8
Ausland	11 326	x	26 559	+348,4	10,7	2,3
Europa	9 874	+486,3	23 627	+335,1	89,0	2,4
EU-Länder	8 956	+477,1	22 046	+326,3	83,0	2,5
Belgien	672	x	1 326	x	5,0	2,0
Bulgarien	17	-	22	x	0,1	1,3
Dänemark	91	+116,7	161	+51,9	0,6	1,8
Estland	25	+108,3	267	+85,4	1,0	10,7
Finnland	36	x	45	x	0,2	1,3
Frankreich	388	+470,6	591	+192,6	2,2	1,5
Griechenland	11	x	23	x	0,1	2,1
Republik Irland	47	+261,5	54	+285,7	0,2	1,1
Italien	319	+179,8	601	+193,2	2,3	1,9
Kroatien	61	-4,7	152	+97,4	0,6	2,5
Lettland	10	+233,3	15	+400,0	0,1	1,5
Litauen	32	x	150	x	0,6	4,7
Luxemburg	26	+116,7	38	+15,2	0,1	1,5
Malta	1	x	1	x	-	1,0
Niederlande	4 943	x	13 407	x	50,5	2,7
Österreich	715	+89,7	1 484	+42,4	5,6	2,1
Polen	404	+83,6	966	-25,4	3,6	2,4
Portugal	39	x	105	x	0,4	2,7
Rumänien	94	+203,2	258	-11,6	1,0	2,7
Schweden	133	+432,0	189	+425,0	0,7	1,4
Slowakische Republik	73	-20,7	413	-22,4	1,6	5,7
Slowenien	35	+25,0	204	+38,8	0,8	5,8
Spanien	168	x	288	x	1,1	1,7
Tschechische Republik	219	x	405	+249,1	1,5	1,8
Ungarn	79	+338,9	298	+422,8	1,1	3,8
Vereinigtes Königreich	318	x	583	x	2,2	1,8
Zypern	-	-	-	-	-	-
Island	14	+250,0	25	x	0,1	1,8
Norwegen	29	x	34	x	0,1	1,2
Russland	39	x	45	+136,8	0,2	1,2
Schweiz	536	x	920	+478,6	3,5	1,7
Türkei	114	x	199	x	0,7	1,7
Ukraine	110	x	229	x	0,9	2,1
sonstige europäische Länder	76	x	129	+186,7	0,5	1,7
Afrika	31	x	215	+65,4	0,8	6,9
Republik Südafrika	4	-	8	+166,7	-	2,0
sonstige afrikanische Länder	27	x	207	+63,0	0,8	7,7
Asien	464	x	928	x	3,5	2,0
Arabische Golfstaaten	56	x	106	x	0,4	1,9
Volksrepublik China und Hongkong	40	x	256	x	1,0	6,4
Indien	31	x	101	+260,7	0,4	3,3
Israel	197	x	203	x	0,8	1,0
Japan	68	x	117	x	0,4	1,7
Südkorea	25	x	66	x	0,2	2,6
Taiwan	-	-	-	-	-	-
sonstige asiatische Länder	47	x	79	x	0,3	1,7
Amerika	549	+303,7	963	+379,1	3,6	1,8
Kanada	22	+100,0	112	+62,3	0,4	5,1
USA	436	+251,6	716	+450,8	2,7	1,6
sonstige nordamerikanische Länder	-	-	-	-	-	-
Mittelamerika und Karibik	40	x	46	x	0,2	1,2
Brasilien	29	x	41	x	0,2	1,4
sonstige südamerikanische Länder	22	x	48	x	0,2	2,2
Australien	25	x	67	x	0,3	2,7
Neuseeland und Ozeanien	-	-	-	-	-	-
Ohne Angabe	383	x	759	x	2,9	2,0

Anmerkungen Seite 66

Noch: 3.4 Leistung der Beherbergungsstätten nach Reisegebieten und Herkunftsländern

Januar bis Mai 2022

Reisegebiet Herkunftsland (ständiger Wohnsitz)	Ankünfte		Übernachtungen			Mittlere Aufenthalts- dauer ³⁾
	aller Gäste	Verän- derung ¹⁾	aller Gäste	Verän- derung ¹⁾	Anteil ²⁾	
Bergisches Land	152 068	+289,2	469 896	+116,8	100	3,1
Bundesrepublik Deutschland	139 843	+285,9	438 272	+116,9	93,3	3,1
Ausland	12 225	+332,1	31 624	+115,7	6,7	2,6
Europa	10 345	+331,2	27 425	+123,4	86,7	2,7
EU-Länder	8 944	+315,6	23 469	+107,1	74,2	2,6
Belgien	935	+330,9	1 745	+228,6	5,5	1,9
Bulgarien	46	x	571	x	1,8	12,4
Dänemark	185	+478,1	284	+165,4	0,9	1,5
Estland	58	x	123	x	0,4	2,1
Finnland	42	x	88	x	0,3	2,1
Frankreich	524	+309,4	971	+223,7	3,1	1,9
Griechenland	54	x	198	x	0,6	3,7
Republik Irland	52	x	167	x	0,5	3,2
Italien	417	+402,4	881	+252,4	2,8	2,1
Kroatien	37	+131,3	77	+120,0	0,2	2,1
Lettland	63	+384,6	121	+86,2	0,4	1,9
Litauen	56	x	235	x	0,7	4,2
Luxemburg	382	+72,9	2 148	-9,3	6,8	5,6
Malta	-	-	-	-	-	-
Niederlande	2 857	x	5 310	+381,9	16,8	1,9
Österreich	684	+205,4	1 617	+68,1	5,1	2,4
Polen	825	+77,8	4 006	+70,2	12,7	4,9
Portugal	44	+340,0	105	x	0,3	2,4
Rumänien	128	+128,6	507	-48,4	1,6	4,0
Schweden	158	x	318	+214,9	1,0	2,0
Slowakische Republik	84	+300,0	684	x	2,2	8,1
Slowenien	53	+20,5	168	-82,0	0,5	3,2
Spanien	284	+283,8	786	+91,2	2,5	2,8
Tschechische Republik	295	x	1 006	x	3,2	3,4
Ungarn	32	+6,7	78	-82,7	0,2	2,4
Vereinigtes Königreich	647	x	1 268	x	4,0	2,0
Zypern	2	x	7	x	-	3,5
Island	7	x	19	x	0,1	2,7
Norwegen	82	-	265	x	0,8	3,2
Russland	17	+325,0	122	+430,4	0,4	7,2
Schweiz	830	+391,1	1 645	+309,2	5,2	2,0
Türkei	123	x	392	+84,0	1,2	3,2
Ukraine	86	x	225	x	0,7	2,6
sonstige europäische Länder	256	+433,3	1 288	+347,2	4,1	5,0
Afrika	52	+333,3	200	+257,1	0,6	3,8
Republik Südafrika	22	x	76	x	0,2	3,5
sonstige afrikanische Länder	30	+150,0	124	+121,4	0,4	4,1
Asien	268	+306,1	1 081	+83,2	3,4	4,0
Arabische Golfstaaten	23	x	105	x	0,3	4,6
Volksrepublik China und Hongkong	40	+166,7	98	-42,7	0,3	2,5
Indien	30	-26,8	136	+156,6	0,4	4,5
Israel	33	x	59	x	0,2	1,8
Japan	13	+333,3	98	-70,9	0,3	7,5
Südkorea	33	x	156	x	0,5	4,7
Taiwan	1	x	6	x	-	6,0
sonstige asiatische Länder	95	x	423	x	1,3	4,5
Amerika	497	+477,9	1 259	+3,5	4,0	2,5
Kanada	28	+211,1	89	-27,6	0,3	3,2
USA	327	x	779	+183,3	2,5	2,4
sonstige nordamerikanische Länder	39	x	70	x	0,2	1,8
Mittelamerika und Karibik	46	-4,2	103	-86,4	0,3	2,2
Brasilien	20	x	75	x	0,2	3,8
sonstige südamerikanische Länder	37	x	143	+127,0	0,5	3,9
Australien	28	x	58	x	0,2	2,1
Neuseeland und Ozeanien	5	+66,7	7	-22,2	-	1,4
Ohne Angabe	1 030	+293,1	1 594	+213,2	5,0	1,5

Anmerkungen Seite 66

Noch: 3.4 Leistung der Beherbergungsstätten nach Reisegebieten und Herkunftsländern

Januar bis Mai 2022

Reisegebiet Herkunftsland (ständiger Wohnsitz)	Ankünfte		Übernachtungen			Mittlere Aufenthalts- dauer ³⁾
	aller Gäste	Verän- derung ¹⁾	aller Gäste	Verän- derung ¹⁾	Anteil ²⁾	
Bonn und Rhein-Sieg-Kreis	385 437	+310,0	841 360	+220,5	100	2,2
Bundesrepublik Deutschland	334 339	+290,6	720 984	+206,0	85,7	2,2
Ausland	51 098	x	120 376	+348,1	14,3	2,4
Europa	39 488	x	88 136	+351,0	73,2	2,2
EU-Länder	34 228	x	75 855	+374,8	63,0	2,2
Belgien	4 229	x	8 071	x	6,7	1,9
Bulgarien	314	+51,7	863	+7,6	0,7	2,7
Dänemark	639	+475,7	1 320	+434,4	1,1	2,1
Estland	128	+481,8	359	+348,8	0,3	2,8
Finnland	273	x	530	x	0,4	1,9
Frankreich	2 768	x	5 620	x	4,7	2,0
Griechenland	357	x	920	x	0,8	2,6
Republik Irland	240	+321,1	504	+313,1	0,4	2,1
Italien	2 602	x	6 315	x	5,2	2,4
Kroatien	229	+231,9	1 002	+157,6	0,8	4,4
Lettland	145	+93,3	431	+242,1	0,4	3,0
Litauen	166	x	547	x	0,5	3,3
Luxemburg	920	x	1 616	x	1,3	1,8
Malta	23	+155,6	70	+268,4	0,1	3,0
Niederlande	9 198	x	16 289	x	13,5	1,8
Österreich	2 382	+347,7	5 484	+275,1	4,6	2,3
Polen	1 557	+117,2	6 266	+79,9	5,2	4,0
Portugal	220	+358,3	831	+206,6	0,7	3,8
Rumänien	503	+162,0	1 399	+130,1	1,2	2,8
Schweden	539	x	927	+297,9	0,8	1,7
Slowakische Republik	281	+246,9	1 271	+18,2	1,1	4,5
Slowenien	260	+209,5	1 012	+92,4	0,8	3,9
Spanien	1 398	+448,2	3 325	+261,4	2,8	2,4
Tschechische Republik	639	+491,7	1 343	x	1,1	2,1
Ungarn	476	+349,1	1 502	+311,5	1,2	3,2
Vereinigtes Königreich	3 714	x	7 965	x	6,6	2,1
Zypern	28	+180,0	73	x	0,1	2,6
Island	64	x	151	x	0,1	2,4
Norwegen	240	x	690	x	0,6	2,9
Russland	193	-3,5	848	+31,7	0,7	4,4
Schweiz	2 873	x	5 805	+356,0	4,8	2,0
Türkei	381	x	1 080	+257,6	0,9	2,8
Ukraine	535	x	1 443	x	1,2	2,7
sonstige europäische Länder	974	+476,3	2 264	+108,1	1,9	2,3
Afrika	645	x	1 771	+184,7	1,5	2,7
Republik Südafrika	99	x	208	x	0,2	2,1
sonstige afrikanische Länder	546	x	1 563	+161,8	1,3	2,9
Asien	2 962	x	12 200	x	10,1	4,1
Arabische Golfstaaten	668	x	3 003	+324,2	2,5	4,5
Volksrepublik China und Hongkong	435	x	2 056	x	1,7	4,7
Indien	321	x	1 411	x	1,2	4,4
Israel	180	x	518	x	0,4	2,9
Japan	172	x	808	+485,5	0,7	4,7
Südkorea	247	x	813	+456,8	0,7	3,3
Taiwan	23	x	43	x	-	1,9
sonstige asiatische Länder	916	x	3 548	x	2,9	3,9
Amerika	4 573	x	11 700	x	9,7	2,6
Kanada	371	x	873	x	0,7	2,4
USA	3 536	+491,3	8 631	+450,8	7,2	2,4
sonstige nordamerikanische Länder	22	x	75	x	0,1	3,4
Mittelamerika und Karibik	163	x	557	+492,6	0,5	3,4
Brasilien	193	x	724	x	0,6	3,8
sonstige südamerikanische Länder	288	x	840	x	0,7	2,9
Australien	302	x	555	+262,7	0,5	1,8
Neuseeland und Ozeanien	29	+383,3	58	+75,8	-	2,0
Ohne Angabe	3 099	+144,0	5 956	+99,7	4,9	1,9

Anmerkungen Seite 66

Noch: 3.4 Leistung der Beherbergungsstätten nach Reisegebieten und Herkunftsländern

Januar bis Mai 2022

Reisegebiet Herkunftsland (ständiger Wohnsitz)	Ankünfte		Übernachtungen			Mittlere Aufenthalts- dauer ³⁾
	aller Gäste	Verän- derung ¹⁾	aller Gäste	Verän- derung ¹⁾	Anteil ²⁾	
Köln und Rhein-Erft-Kreis	1 142 368	+484,5	2 218 646	+313,3	100	1,9
Bundesrepublik Deutschland	858 550	+438,7	1 676 560	+285,6	75,6	2,0
Ausland	283 818	x	542 086	+431,5	24,4	1,9
Europa	218 347	x	412 155	x	76,0	1,9
EU-Länder	180 386	x	339 566	x	62,6	1,9
Belgien	22 374	x	34 202	x	6,3	1,5
Bulgarien	1 188	+365,9	4 225	+159,7	0,8	3,6
Dänemark	4 324	x	8 072	x	1,5	1,9
Estland	817	x	1 545	x	0,3	1,9
Finnland	1 201	x	2 321	x	0,4	1,9
Frankreich	15 845	x	27 821	x	5,1	1,8
Griechenland	1 894	x	4 237	x	0,8	2,2
Republik Irland	3 278	x	6 361	x	1,2	1,9
Italien	10 393	x	20 301	+491,7	3,7	2,0
Kroatien	879	+179,9	2 716	+94,8	0,5	3,1
Lettland	606	x	1 210	x	0,2	2,0
Litauen	962	+497,5	2 120	+361,9	0,4	2,2
Luxemburg	6 748	x	9 956	x	1,8	1,5
Malta	220	x	612	x	0,1	2,8
Niederlande	47 323	x	79 502	x	14,7	1,7
Österreich	10 547	x	19 821	+428,4	3,7	1,9
Polen	7 976	+254,8	24 649	+100,2	4,5	3,1
Portugal	1 863	x	4 338	x	0,8	2,3
Rumänien	2 334	+237,3	9 537	+93,7	1,8	4,1
Schweden	2 555	x	4 499	x	0,8	1,8
Slowakische Republik	807	+472,3	1 703	+239,2	0,3	2,1
Slowenien	577	+318,1	1 813	+259,0	0,3	3,1
Spanien	10 409	x	21 584	+461,4	4,0	2,1
Tschechische Republik	2 222	+451,4	4 696	x	0,9	2,1
Ungarn	1 312	+238,1	2 540	+132,2	0,5	1,9
Vereinigtes Königreich	21 442	x	38 551	x	7,1	1,8
Zypern	290	x	634	+391,5	0,1	2,2
Island	629	x	894	x	0,2	1,4
Norwegen	1 243	x	2 350	x	0,4	1,9
Russland	816	+121,1	1 900	+68,9	0,4	2,3
Schweiz	14 650	x	26 782	x	4,9	1,8
Türkei	8 356	x	16 788	x	3,1	2,0
Ukraine	3 286	x	6 850	+195,3	1,3	2,1
sonstige europäische Länder	8 981	x	17 025	+166,1	3,1	1,9
Afrika	1 874	x	10 778	+68,2	2,0	5,8
Republik Südafrika	368	x	870	x	0,2	2,4
sonstige afrikanische Länder	1 506	x	9 908	+56,6	1,8	6,6
Asien	11 484	x	34 861	+366,1	6,4	3,0
Arabische Golfstaaten	2 467	x	8 006	+354,6	1,5	3,2
Volksrepublik China und Hongkong	1 065	+308,0	1 865	+300,2	0,3	1,8
Indien	1 321	x	3 241	x	0,6	2,5
Israel	1 303	x	2 785	x	0,5	2,1
Japan	516	x	1 601	+457,8	0,3	3,1
Südkorea	730	x	1 905	+260,8	0,4	2,6
Taiwan	189	+220,3	360	+471,4	0,1	1,9
sonstige asiatische Länder	3 893	x	15 098	+287,9	2,8	3,9
Amerika	37 203	+232,9	60 465	+211,4	11,2	1,6
Kanada	1 921	+251,8	3 296	+394,9	0,6	1,7
USA	30 223	+187,6	44 243	+185,8	8,2	1,5
sonstige nordamerikanische Länder	173	x	425	x	0,1	2,5
Mittelamerika und Karibik	1 111	x	2 508	+112,9	0,5	2,3
Brasilien	1 807	x	3 986	x	0,7	2,2
sonstige südamerikanische Länder	1 968	x	6 007	+220,2	1,1	3,1
Australien	980	x	2 082	x	0,4	2,1
Neuseeland und Ozeanien	249	x	403	x	0,1	1,6
Ohne Angabe	13 681	x	21 342	+385,8	3,9	1,6

Anmerkungen Seite 66

Noch: 3.4 Leistung der Beherbergungsstätten nach Reisegebieten und Herkunftsländern

Januar bis Mai 2022

Reisegebiet Herkunftsland (ständiger Wohnsitz)	Ankünfte		Übernachtungen			Mittlere Aufenthalts- dauer ³⁾
	aller Gäste	Verän- derung ¹⁾	aller Gäste	Verän- derung ¹⁾	Anteil ²⁾	
Düsseldorf und Kreis Mettmann	860 163	+367,6	1 488 039	+304,9	100	1,7
Bundesrepublik Deutschland	638 274	+315,4	1 084 108	+253,5	72,9	1,7
Ausland	221 889	x	403 931	x	27,1	1,8
Europa	175 686	x	312 129	x	77,3	1,8
EU-Länder	145 607	x	255 710	x	63,3	1,8
Belgien	11 088	x	17 379	x	4,3	1,6
Bulgarien	652	x	1 337	+370,8	0,3	2,1
Dänemark	2 632	x	4 698	x	1,2	1,8
Estland	437	+385,6	773	x	0,2	1,8
Finnland	1 531	x	2 823	x	0,7	1,8
Frankreich	12 860	x	21 987	x	5,4	1,7
Griechenland	2 178	+416,1	5 069	+319,6	1,3	2,3
Republik Irland	2 067	x	3 863	x	1,0	1,9
Italien	9 603	x	19 344	+473,7	4,8	2,0
Kroatien	709	+75,1	1 210	+2,3	0,3	1,7
Lettland	496	+422,1	943	+100,6	0,2	1,9
Litauen	531	+193,4	1 075	+146,6	0,3	2,0
Luxemburg	2 839	x	4 428	x	1,1	1,6
Malta	137	+315,2	379	+474,2	0,1	2,8
Niederlande	41 821	x	60 951	x	15,1	1,5
Österreich	9 002	+357,9	15 416	+342,0	3,8	1,7
Polen	5 910	+216,0	14 255	+154,1	3,5	2,4
Portugal	2 582	x	5 159	x	1,3	2,0
Rumänien	2 159	+309,7	8 948	+475,1	2,2	4,1
Schweden	3 027	x	5 437	x	1,3	1,8
Slowakische Republik	733	+225,8	1 231	+52,4	0,3	1,7
Slowenien	521	+285,9	789	+120,4	0,2	1,5
Spanien	12 384	x	24 531	x	6,1	2,0
Tschechische Republik	2 229	+413,6	3 741	+334,5	0,9	1,7
Ungarn	1 079	+190,1	1 878	+189,8	0,5	1,7
Vereinigtes Königreich	16 158	x	27 560	x	6,8	1,7
Zypern	242	x	506	+368,5	0,1	2,1
Island	199	x	402	x	0,1	2,0
Norwegen	1 527	x	2 553	x	0,6	1,7
Russland	1 518	+139,1	3 732	+93,7	0,9	2,5
Schweiz	9 658	x	16 187	+477,9	4,0	1,7
Türkei	5 117	x	9 878	x	2,4	1,9
Ukraine	4 872	x	10 892	x	2,7	2,2
sonstige europäische Länder	7 188	+447,9	12 775	x	3,2	1,8
Afrika	1 940	x	4 538	x	1,1	2,3
Republik Südafrika	275	+391,1	580	x	0,1	2,1
sonstige afrikanische Länder	1 665	x	3 958	x	1,0	2,4
Asien	22 621	+356,0	45 461	+368,7	11,3	2,0
Arabische Golfstaaten	8 493	+462,1	13 584	+337,8	3,4	1,6
Volksrepublik China und Hongkong	4 057	+357,4	6 961	+432,6	1,7	1,7
Indien	2 060	+48,8	3 729	+69,9	0,9	1,8
Israel	1 031	x	2 473	x	0,6	2,4
Japan	2 799	x	8 755	x	2,2	3,1
Südkorea	718	+59,6	2 215	+148,0	0,5	3,1
Taiwan	385	x	655	x	0,2	1,7
sonstige asiatische Länder	3 078	x	7 089	x	1,8	2,3
Amerika	15 860	x	30 635	x	7,6	1,9
Kanada	1 103	x	2 259	x	0,6	2,0
USA	11 352	x	20 947	x	5,2	1,8
sonstige nordamerikanische Länder	435	x	950	x	0,2	2,2
Mittelamerika und Karibik	692	+144,5	1 423	+286,7	0,4	2,1
Brasilien	834	x	1 862	x	0,5	2,2
sonstige südamerikanische Länder	1 444	x	3 194	x	0,8	2,2
Australien	863	x	1 675	x	0,4	1,9
Neuseeland und Ozeanien	156	+358,8	306	x	0,1	2,0
Ohne Angabe	4 763	x	9 187	x	2,3	1,9

Anmerkungen Seite 66

Noch: 3.4 Leistung der Beherbergungsstätten nach Reisegebieten und Herkunftsländern

Januar bis Mai 2022

Reisegebiet Herkunftsland (ständiger Wohnsitz)	Ankünfte		Übernachtungen			Mittlere Aufenthalts- dauer ³⁾
	aller Gäste	Verän- derung ¹⁾	aller Gäste	Verän- derung ¹⁾	Anteil ²⁾	
Ruhrgebiet	960 306	+272,8	2 083 966	+145,7	100	2,2
Bundesrepublik Deutschland	827 230	+258,1	1 807 729	+134,4	86,7	2,2
Ausland	133 076	+400,4	276 237	+259,2	13,3	2,1
Europa	114 028	+389,0	234 164	+240,9	84,8	2,1
EU-Länder	94 614	+381,4	192 883	+219,9	69,8	2,0
Belgien	7 473	+438,0	12 053	+201,2	4,4	1,6
Bulgarien	987	+61,8	1 655	+56,9	0,6	1,7
Dänemark	2 630	x	4 632	x	1,7	1,8
Estland	224	+148,9	416	+87,4	0,2	1,9
Finnland	885	+368,3	2 210	+418,8	0,8	2,5
Frankreich	7 043	+351,2	11 624	+302,6	4,2	1,7
Griechenland	713	+312,1	1 578	+224,0	0,6	2,2
Republik Irland	697	+457,6	1 294	+322,9	0,5	1,9
Italien	4 564	+368,6	13 066	+346,5	4,7	2,9
Kroatien	786	+148,7	3 790	+100,7	1,4	4,8
Lettland	344	x	759	+430,8	0,3	2,2
Litauen	804	+166,2	1 646	+54,3	0,6	2,0
Luxemburg	1 590	x	2 556	x	0,9	1,6
Malta	96	x	128	+392,3	–	1,3
Niederlande	29 606	x	47 383	x	17,2	1,6
Österreich	7 421	+242,9	16 272	+138,6	5,9	2,2
Polen	7 601	+139,1	21 899	+73,9	7,9	2,9
Portugal	1 222	+371,8	4 489	x	1,6	3,7
Rumänien	2 973	+91,8	8 012	+11,8	2,9	2,7
Schweden	2 060	x	3 685	x	1,3	1,8
Slowakische Republik	656	+194,2	2 101	+154,4	0,8	3,2
Slowenien	430	+2,4	1 509	–26,7	0,5	3,5
Spanien	3 336	+273,2	8 516	+172,8	3,1	2,6
Tschechische Republik	1 702	+352,7	4 199	+187,4	1,5	2,5
Ungarn	892	+203,4	2 580	+137,4	0,9	2,9
Vereinigtes Königreich	7 728	x	14 352	x	5,2	1,9
Zypern	151	x	479	x	0,2	3,2
Island	76	x	133	x	–	1,8
Norwegen	1 013	x	1 896	x	0,7	1,9
Russland	644	+132,5	1 639	+97,5	0,6	2,5
Schweiz	6 669	x	12 276	+433,0	4,4	1,8
Türkei	3 080	x	9 167	x	3,3	3,0
Ukraine	2 832	+399,5	5 262	+462,8	1,9	1,9
sonstige europäische Länder	5 100	+268,8	10 908	+216,7	3,9	2,1
Afrika	912	x	2 377	x	0,9	2,6
Republik Südafrika	177	x	503	x	0,2	2,8
sonstige afrikanische Länder	735	+483,3	1 874	+413,4	0,7	2,5
Asien	4 083	x	10 755	x	3,9	2,6
Arabische Golfstaaten	595	x	1 266	x	0,5	2,1
Volksrepublik China und Hongkong	510	x	1 222	+473,7	0,4	2,4
Indien	583	x	1 571	x	0,6	2,7
Israel	402	x	908	x	0,3	2,3
Japan	211	x	1 107	x	0,4	5,2
Südkorea	208	x	565	+120,7	0,2	2,7
Taiwan	59	x	142	+108,8	0,1	2,4
sonstige asiatische Länder	1 515	x	3 974	+435,6	1,4	2,6
Amerika	5 983	x	14 708	x	5,3	2,5
Kanada	472	x	1 154	+274,7	0,4	2,4
USA	4 440	x	10 617	x	3,8	2,4
sonstige nordamerikanische Länder	104	x	275	x	0,1	2,6
Mittelamerika und Karibik	244	x	689	+194,4	0,2	2,8
Brasilien	363	x	1 119	x	0,4	3,1
sonstige südamerikanische Länder	360	x	854	x	0,3	2,4
Australien	339	x	959	x	0,3	2,8
Neuseeland und Ozeanien	97	x	311	x	0,1	3,2
Ohne Angabe	7 634	+270,6	12 963	+221,5	4,7	1,7

Anmerkungen Seite 66

Noch: 3.4 Leistung der Beherbergungsstätten nach Reisegebieten und Herkunftsländern

Januar bis Mai 2022

Reisegebiet Herkunftsland (ständiger Wohnsitz)	Ankünfte		Übernachtungen			Mittlere Aufenthalts- dauer ³⁾
	aller Gäste	Verän- derung ¹⁾	aller Gäste	Verän- derung ¹⁾	Anteil ²⁾	
Bergisches Städtedreieck	102 328	+229,2	259 829	+147,9	100	2,5
Bundesrepublik Deutschland	90 294	+210,7	231 642	+132,0	89,2	2,6
Ausland	12 034	+495,4	28 187	+465,2	10,8	2,3
Europa	10 924	x	24 454	+457,5	86,8	2,2
EU-Länder	9 395	x	20 992	+469,8	74,5	2,2
Belgien	632	x	1 129	+395,2	4,0	1,8
Bulgarien	238	+428,9	410	+39,0	1,5	1,7
Dänemark	339	+294,2	590	+204,1	2,1	1,7
Estland	16	+77,8	23	+155,6	0,1	1,4
Finnland	59	+353,8	122	+454,5	0,4	2,1
Frankreich	861	x	1 454	x	5,2	1,7
Griechenland	101	+339,1	226	+370,8	0,8	2,2
Republik Irland	63	+350,0	186	+151,4	0,7	3,0
Italien	603	+343,4	1 113	+291,9	3,9	1,8
Kroatien	47	+487,5	84	+281,8	0,3	1,8
Lettland	13	+333,3	23	x	0,1	1,8
Litauen	106	x	162	x	0,6	1,5
Luxemburg	101	x	152	x	0,5	1,5
Malta	2	x	2	x	–	1,0
Niederlande	2 240	x	3 646	x	12,9	1,6
Österreich	666	+397,0	1 357	+391,7	4,8	2,0
Polen	1 406	x	6 041	x	21,4	4,3
Portugal	75	+476,9	155	x	0,5	2,1
Rumänien	235	+183,1	651	+237,3	2,3	2,8
Schweden	229	x	395	x	1,4	1,7
Slowakische Republik	80	+247,8	243	+232,9	0,9	3,0
Slowenien	35	+400,0	143	+232,6	0,5	4,1
Spanien	335	x	695	x	2,5	2,1
Tschechische Republik	218	x	455	x	1,6	2,1
Ungarn	189	x	318	+59,8	1,1	1,7
Vereinigtes Königreich	491	x	1 195	x	4,2	2,4
Zypern	15	x	22	x	0,1	1,5
Island	4	+100,0	33	x	0,1	8,3
Norwegen	63	x	120	x	0,4	1,9
Russland	45	+309,1	137	+495,7	0,5	3,0
Schweiz	594	+421,1	1 166	+385,8	4,1	2,0
Türkei	235	x	463	x	1,6	2,0
Ukraine	253	x	958	x	3,4	3,8
sonstige europäische Länder	335	+148,1	585	+94,4	2,1	1,7
Afrika	97	x	222	x	0,8	2,3
Republik Südafrika	4	x	8	x	–	2,0
sonstige afrikanische Länder	93	x	214	x	0,8	2,3
Asien	291	x	1 047	x	3,7	3,6
Arabische Golfstaaten	48	x	148	x	0,5	3,1
Volksrepublik China und Hongkong	16	+433,3	65	x	0,2	4,1
Indien	54	x	335	+207,3	1,2	6,2
Israel	36	x	112	x	0,4	3,1
Japan	20	x	49	x	0,2	2,5
Südkorea	25	x	65	x	0,2	2,6
Taiwan	4	+300,0	20	x	0,1	5,0
sonstige asiatische Länder	88	x	253	x	0,9	2,9
Amerika	544	x	2 161	x	7,7	4,0
Kanada	50	x	288	x	1,0	5,8
USA	390	x	1 323	x	4,7	3,4
sonstige nordamerikanische Länder	5	–	49	x	0,2	9,8
Mittelamerika und Karibik	33	–	183	x	0,6	5,5
Brasilien	30	x	191	x	0,7	6,4
sonstige südamerikanische Länder	36	x	127	x	0,5	3,5
Australien	17	x	42	x	0,1	2,5
Neuseeland und Ozeanien	4	x	9	x	–	2,3
Ohne Angabe	157	+10,6	252	–34,0	0,9	1,6

Anmerkungen Seite 66

Noch: 3.4 Leistung der Beherbergungsstätten nach Reisegebieten und Herkunftsländern

Januar bis Mai 2022

Reisegebiet Herkunftsland (ständiger Wohnsitz)	Ankünfte		Übernachtungen			Mittlere Aufenthalts- dauer ³⁾
	aller Gäste	Verän- derung ¹⁾	aller Gäste	Verän- derung ¹⁾	Anteil ²⁾	
Nordrhein-Westfalen	6 507 827	+332,1	15 813 516	+181,8	100	2,4
Bundesrepublik Deutschland	5 387 829	+302,1	13 359 755	+162,4	84,5	2,5
Ausland	1 119 998	x	2 453 761	+371,7	15,5	2,2
Europa	930 462	x	2 050 471	+395,4	83,6	2,2
EU-Länder	807 775	x	1 798 657	+400,7	73,3	2,2
Belgien	84 989	x	161 349	x	6,6	1,9
Bulgarien	5 113	+161,0	15 252	+125,7	0,6	3,0
Dänemark	20 023	x	43 502	x	1,8	2,2
Estland	2 148	x	4 603	+471,8	0,2	2,1
Finnland	5 308	x	10 476	x	0,4	2,0
Frankreich	54 828	x	96 858	x	3,9	1,8
Griechenland	6 524	+449,6	17 726	+357,8	0,7	2,7
Republik Irland	7 703	x	14 872	x	0,6	1,9
Italien	37 112	+459,4	83 124	+372,7	3,4	2,2
Kroatien	3 832	+104,2	16 597	+81,2	0,7	4,3
Lettland	2 318	+378,9	5 653	+298,1	0,2	2,4
Litauen	5 760	+331,5	17 331	+114,2	0,7	3,0
Luxemburg	15 513	x	26 128	+484,6	1,1	1,7
Malta	586	x	1 427	+459,6	0,1	2,4
Niederlande	312 472	x	684 955	x	27,9	2,2
Österreich	43 056	+286,4	89 612	+192,0	3,7	2,1
Polen	42 067	+147,2	153 331	+71,3	6,2	3,6
Portugal	7 518	+310,8	18 488	+378,5	0,8	2,5
Rumänien	13 092	+100,9	48 051	+41,0	2,0	3,7
Schweden	12 776	x	21 964	x	0,9	1,7
Slowakische Republik	4 122	+190,7	16 101	+82,8	0,7	3,9
Slowenien	3 077	+126,3	12 408	+34,5	0,5	4,0
Spanien	34 965	+481,9	74 701	+343,8	3,0	2,1
Tschechische Republik	11 151	+318,3	27 233	+160,7	1,1	2,4
Ungarn	5 849	+192,2	14 527	+25,4	0,6	2,5
Vereinigtes Königreich	64 959	x	119 900	x	4,9	1,8
Zypern	914	x	2 488	+345,1	0,1	2,7
Island	1 180	x	1 975	x	0,1	1,7
Norwegen	5 909	x	10 838	x	0,4	1,8
Russland	4 022	+120,0	11 749	+86,8	0,5	2,9
Schweiz	46 935	x	87 080	+441,5	3,5	1,9
Türkei	20 514	x	47 254	x	1,9	2,3
Ukraine	14 823	x	32 440	+457,9	1,3	2,2
sonstige europäische Länder	29 304	+427,1	60 478	+207,9	2,5	2,1
Afrika	6 819	x	24 866	+147,5	1,0	3,6
Republik Südafrika	1 227	x	3 234	x	0,1	2,6
sonstige afrikanische Länder	5 592	x	21 632	+123,8	0,9	3,9
Asien	49 547	x	130 057	+347,1	5,3	2,6
Arabische Golfstaaten	15 030	x	34 925	+360,6	1,4	2,3
Volksrepublik China und Hongkong	6 761	+403,1	14 545	+437,3	0,6	2,2
Indien	5 057	+216,1	12 516	+248,0	0,5	2,5
Israel	3 665	x	8 382	x	0,3	2,3
Japan	4 288	x	13 767	x	0,6	3,2
Südkorea	2 476	+351,0	7 429	+225,7	0,3	3,0
Taiwan	806	x	1 539	x	0,1	1,9
sonstige asiatische Länder	11 464	x	36 954	+272,4	1,5	3,2
Amerika	75 831	+371,3	147 121	+318,8	6,0	1,9
Kanada	4 902	+494,9	10 578	+409,0	0,4	2,2
USA	58 273	+307,4	104 550	+299,5	4,3	1,8
sonstige nordamerikanische Länder	841	x	2 071	x	0,1	2,5
Mittelamerika und Karibik	2 821	x	6 957	+125,6	0,3	2,5
Brasilien	3 968	x	10 021	x	0,4	2,5
sonstige südamerikanische Länder	5 026	x	12 944	+376,6	0,5	2,6
Australien	3 070	x	6 573	x	0,3	2,1
Neuseeland und Ozeanien	644	x	1 348	x	0,1	2,1
Ohne Angabe	53 625	+310,5	93 325	+199,1	3,8	1,7

Anmerkungen Seite 66

4.1 Leistung der Campingplätze nach Herkunftsländern

Mai 2022

Herkunftsland (ständiger Wohnsitz)	Ankünfte		Übernachtungen			Mittlere Aufenthaltsdauer ³⁾
	aller Gäste	Veränderung ¹⁾	aller Gäste	Veränderung ¹⁾	Anteil ²⁾	
Nordrhein-Westfalen	104 151	+224,4	267 353	+180,0	100	2,6
Bundesrepublik Deutschland	91 834	+188,2	239 789	+152,5	89,7	2,6
Ausland	12 317	x	27 564	x	10,3	2,2
Europa	12 273	x	27 512	x	99,8	2,2
EU-Länder	11 650	x	26 242	x	95,2	2,3
Belgien	1 277	x	2 294	x	8,3	1,8
Bulgarien	5	x	10	x	–	2,0
Dänemark	174	x	423	x	1,5	2,4
Estland	–	–	–	–	–	–
Finnland	55	x	75	x	0,3	1,4
Frankreich	230	x	393	x	1,4	1,7
Griechenland	2	x	2	x	–	1,0
Republik Irland	24	+300,0	57	+35,7	0,2	2,4
Italien	36	x	60	x	0,2	1,7
Kroatien	1	x	1	x	–	1,0
Lettland	–	–	–	–	–	–
Litauen	–	–	–	–	–	–
Luxemburg	70	x	170	x	0,6	2,4
Malta	–	–	–	–	–	–
Niederlande	8 965	x	21 220	x	77,0	2,4
Österreich	111	x	317	x	1,2	2,9
Polen	26	x	67	x	0,2	2,6
Portugal	10	x	32	x	0,1	3,2
Rumänien	8	x	13	x	–	1,6
Schweden	272	x	407	x	1,5	1,5
Slowakische Republik	3	x	15	x	0,1	5,0
Slowenien	–	–	–	–	–	–
Spanien	66	x	83	x	0,3	1,3
Tschechische Republik	33	x	50	x	0,2	1,5
Ungarn	2	x	2	x	–	1,0
Vereinigtes Königreich	280	x	551	x	2,0	2,0
Zypern	–	–	–	–	–	–
Island	2	x	4	x	–	2,0
Norwegen	40	x	59	+227,8	0,2	1,5
Russland	–	–	–	–	–	–
Schweiz	351	x	837	x	3,0	2,4
Türkei	6	x	31	x	0,1	5,2
Ukraine	2	x	12	x	–	6,0
sonstige europäische Länder	222	x	327	x	1,2	1,5
Afrika	2	x	2	x	–	1,0
Republik Südafrika	–	–	–	–	–	–
sonstige afrikanische Länder	2	x	2	x	–	1,0
Asien	–	–	–	–	–	–
Arabische Golfstaaten	–	–	–	–	–	–
Volksrepublik China und Hongkong	–	–	–	–	–	–
Indien	–	–	–	–	–	–
Israel	–	–	–	–	–	–
Japan	–	–	–	–	–	–
Südkorea	–	–	–	–	–	–
Taiwan	–	–	–	–	–	–
sonstige asiatische Länder	–	–	–	–	–	–
Amerika	32	x	37	x	0,1	1,2
Kanada	6	x	6	x	–	1,0
USA	10	x	13	x	–	1,3
sonstige nordamerikanische Länder	–	–	–	–	–	–
Mittelamerika und Karibik	2	x	4	x	–	2,0
Brasilien	10	x	10	x	–	1,0
sonstige südamerikanische Länder	4	x	4	x	–	1,0
Australien	4	x	5	x	–	1,3
Neuseeland und Ozeanien	4	x	4	x	–	1,0
Ohne Angabe	2	x	4	x	–	2,0

1) Veränderung gegenüber dem Vorjahreszeitraum in % – 2) Bei Übernachtungen von Gästen aus der Bundesrepublik Deutschland und dem Ausland: Anteil an allen Übernachtungen im Bundesgebiet; sonst: Anteil an allen Übernachtungen am Ausland zusammen. – 3) mittlere Aufenthaltsdauer in Tagen = Übernachtungen / Ankünfte

4.2 Leistung der Campingplätze nach Herkunftsländern

Januar bis Mai 2022

Herkunftsland (ständiger Wohnsitz)	Ankünfte		Übernachtungen			Mittlere Aufenthaltsdauer ³⁾
	aller Gäste	Veränderung ¹⁾	aller Gäste	Veränderung ¹⁾	Anteil ²⁾	
Nordrhein-Westfalen	251 138	x	631 341	+478,7	100	2,5
Bundesrepublik Deutschland	225 835	x	576 364	+432,4	91,3	2,6
Ausland	25 303	x	54 977	x	8,7	2,2
Europa	25 203	x	54 779	x	99,6	2,2
EU-Länder	23 373	x	51 193	x	93,1	2,2
Belgien	3 320	x	6 472	x	11,8	1,9
Bulgarien	6	x	18	x	–	3,0
Dänemark	516	x	1 893	x	3,4	3,7
Estland	–	–	–	–	–	–
Finnland	102	x	135	x	0,2	1,3
Frankreich	359	x	579	x	1,1	1,6
Griechenland	2	x	2	x	–	1,0
Republik Irland	57	x	126	+200,0	0,2	2,2
Italien	94	x	157	x	0,3	1,7
Kroatien	1	x	1	x	–	1,0
Lettland	2	x	2	x	–	1,0
Litauen	–	–	–	–	–	–
Luxemburg	130	x	276	x	0,5	2,1
Malta	–	–	–	–	–	–
Niederlande	17 031	x	38 425	x	69,9	2,3
Österreich	221	x	641	x	1,2	2,9
Polen	56	x	141	x	0,3	2,5
Portugal	15	x	38	x	0,1	2,5
Rumänien	11	x	16	x	–	1,5
Schweden	763	x	1 011	x	1,8	1,3
Slowakische Republik	6	x	21	x	–	3,5
Slowenien	14	+366,7	14	–6,7	–	1,0
Spanien	107	x	189	x	0,3	1,8
Tschechische Republik	53	x	78	x	0,1	1,5
Ungarn	2	x	2	x	–	1,0
Vereinigtes Königreich	505	x	956	x	1,7	1,9
Zypern	–	–	–	–	–	–
Island	2	x	4	x	–	2,0
Norwegen	261	x	322	x	0,6	1,2
Russland	–	–	–	–	–	–
Schweiz	658	x	1 495	x	2,7	2,3
Türkei	6	x	31	x	0,1	5,2
Ukraine	2	x	12	x	–	6,0
sonstige europäische Länder	901	x	1 722	x	3,1	1,9
Afrika	21	x	47	x	0,1	2,2
Republik Südafrika	18	x	39	x	0,1	2,2
sonstige afrikanische Länder	3	x	8	x	–	2,7
Asien	–	–	–	–	–	–
Arabische Golfstaaten	–	–	–	–	–	–
Volksrepublik China und Hongkong	–	–	–	–	–	–
Indien	–	–	–	–	–	–
Israel	–	–	–	–	–	–
Japan	–	–	–	–	–	–
Südkorea	–	–	–	–	–	–
Taiwan	–	–	–	–	–	–
sonstige asiatische Länder	–	–	–	–	–	–
Amerika	42	x	63	x	0,1	1,5
Kanada	12	x	28	x	0,1	2,3
USA	12	x	15	x	–	1,3
sonstige nordamerikanische Länder	–	–	–	–	–	–
Mittelamerika und Karibik	4	x	6	x	–	1,5
Brasilien	10	x	10	x	–	1,0
sonstige südamerikanische Länder	4	x	4	x	–	1,0
Australien	5	x	6	x	–	1,2
Neuseeland und Ozeanien	6	x	8	x	–	1,3
Ohne Angabe	26	x	74	x	0,1	2,8

Anmerkungen Seite 79

Reisegebiete in Nordrhein-Westfalen



Grafik: IT.NRW

Reisegebiete in Nordrhein-Westfalen

Amtliche Schlüssel-Nummer	Verwaltungsbezirk	Amtliche Schlüssel-Nummer	Verwaltungsbezirk
Eifel und Region Aachen		Bergisches Land	
334 000	Städteregion Aachen	316 000	Leverkusen, krfr. Stadt
358 000	Kreis Düren	374 000	Oberbergischer Kreis
366 000	Kreis Euskirchen	378 000	Rhein.-Berg. Kreis
Niederrhein		Bergisches Städtedreieck	
112 000	Duisburg, krfr. Stadt	120 000	Remscheid, krfr. Stadt
114 000	Krefeld, krfr. Stadt	122 000	Solingen, krfr. Stadt
116 000	Mönchengladbach, krfr. Stadt	124 000	Wuppertal, krfr. Stadt
154 000	Kreis Kleve		
162 000	Rhein-Kreis Neuss		
166 000	Kreis Viersen		
170 000	Kreis Wesel		
370 000	Kreis Heinsberg		
Münsterland		Bonn und Rhein-Sieg-Kreis	
515 000	Münster, krfr. Stadt	314 000	Bonn, krfr. Stadt
554 000	Kreis Borken	382 000	Rhein-Sieg-Kreis
558 000	Kreis Coesfeld		
566 000	Kreis Steinfurt		
570 000	Kreis Warendorf		
Teutoburger Wald		Köln und Rhein-Erft-Kreis	
711 000	Bielefeld, krfr. Stadt	315 000	Köln, krfr. Stadt
754 000	Kreis Gütersloh	362 000	Rhein-Erft-Kreis
758 000	Kreis Herford		
762 000	Kreis Höxter		
766 000	Kreis Lippe		
770 000	Kreis Minden-Lübbecke		
774 000	Kreis Paderborn		
Sauerland		Düsseldorf und Kreis Mettmann	
958 000	Hochsauerland Kreis	111 000	Düsseldorf, krfr. Stadt
962 000	Märkischer Kreis	158 000	Kreis Mettmann
966 000	Kreis Olpe		
974 000	Kreis Soest		
Siegerland-Wittgenstein		Ruhrgebiet	
970 000	Kreis Siegen-Wittgenstein	113 000	Essen, krfr. Stadt
		117 000	Mülheim an der Ruhr, krfr. Stadt
		119 000	Oberhausen, krfr. Stadt
		512 000	Bottrop, krfr. Stadt
		513 000	Gelsenkirchen, krfr. Stadt
		562 000	Kreis Recklinghausen
		911 000	Bochum, krfr. Stadt
		913 000	Dortmund, krfr. Stadt
		914 000	Hagen, krfr. Stadt
		915 000	Hamm, krfr. Stadt
		916 000	Herne, krfr. Stadt
		954 000	Ennepe-Ruhr-Kreis
		978 000	Kreis Unna

Kur- und Erholungsorte in Nordrhein-Westfalen

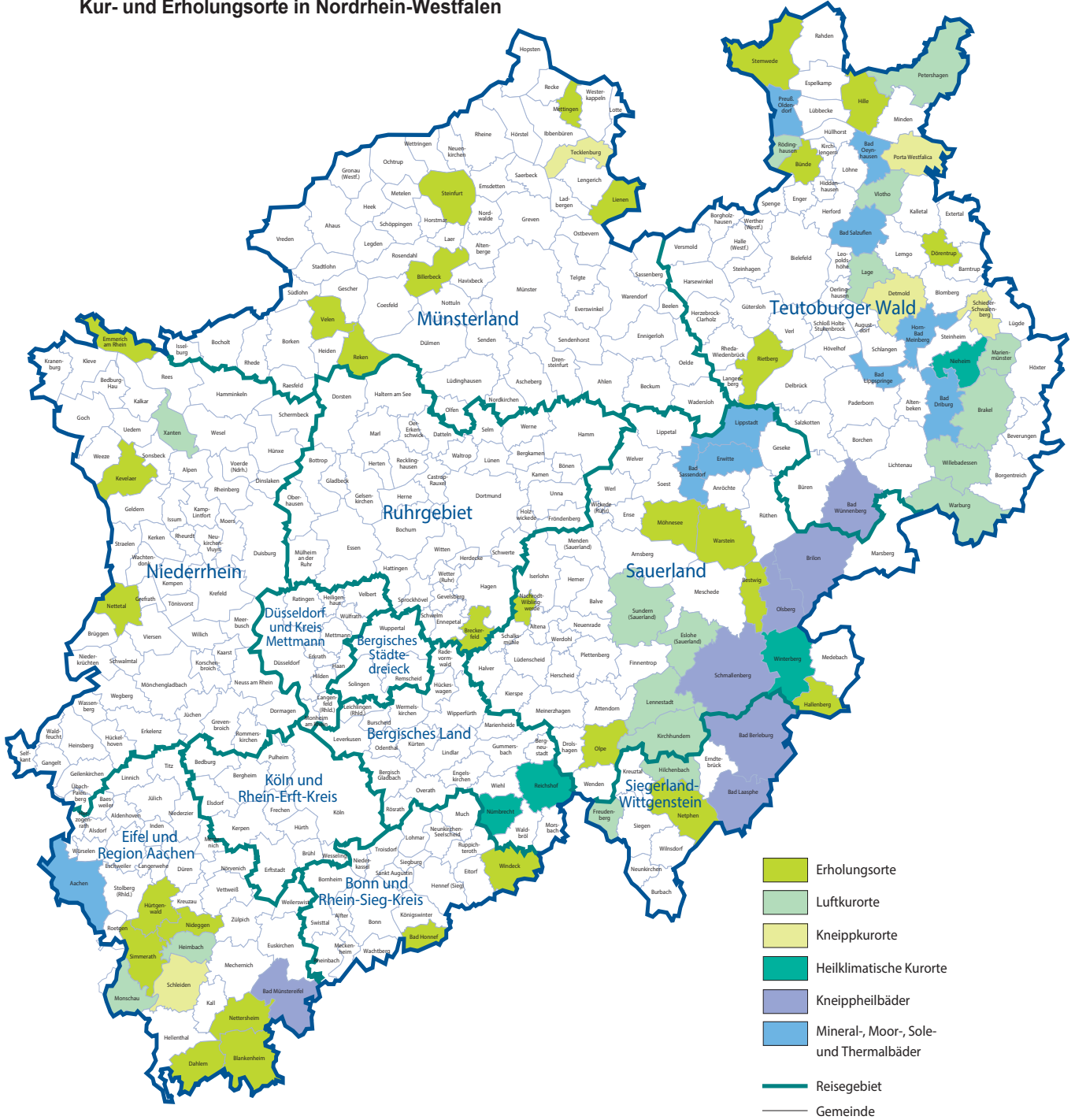

Grafik: IT.NRW

Kurorte und Erholungsorte in Nordrhein-Westfalen

Amtliche Schlüssel-Nummer	Gemeinde	Amtliche Schlüssel-Nummer	Gemeinde
Mineral-, Moor-, Sole- und Thermalbäder		noch: Luftkurort	
334 002	Aachen, Stadt	966 016	Kirchhundem
762 004	Bad Driburg, Stadt	766 040	Lage, Stadt
774 008	Bad Lippspringe, Stadt	966 020	Lennebstadt, Stadt
770 004	Bad Oeynhausen, Stadt	762 024	Marienmünster, Stadt
766 008	Bad Salzuflen, Stadt	334 020	Monschau, Stadt
974 008	Bad Sassendorf	770 028	Petershagen, Stadt
974 016	Erwitte, Stadt	758 028	Rödinghausen
766 032	Horn-Bad Meinberg, Stadt	958 044	Sundern (Sauerland), Stadt
974 028	Lippstadt, Stadt	758 036	Vlotho, Stadt
770 036	Preußisch-Oldendorf, Stadt	762 036	Warburg, Stadt
		762 040	Willebadessen, Stadt
		170 052	Xanten, Stadt
Heilklimatischer Kurort		Erholungsort	
762 028	Nieheim, Stadt	382 008	Bad Honnef, Stadt
374 032	Nümbrecht	958 008	Bestwig
374 040	Reichshof	558 008	Billerbeck, Stadt
958 048	Winterberg, Stadt	366 008	Blankenheim
		954 004	Breckerfeld, Stadt
Kneippkurort		758 004	Bünde, Stadt
766 020	Detmold, Stadt	366 012	Dahlem
770 032	Porta Westfalica, Stadt	766 024	Dörentrup
766 060	Schieder-Schwalenberg, Stadt	154 008	Emmerich am Rhein, Stadt
366 036	Schleiden, Stadt	958 020	Hallenberg, Stadt
566 088	Tecklenburg, Stadt	770 012	Hille
		358 016	Hürtgenwald
Kneippheilbad		154 032	Kevelaer, Stadt
970 004	Bad Berleburg, Stadt	566 044	Lienen
970 028	Bad Laasphe, Stadt	566 056	Mettingen
366 004	Bad Münstereifel, Stadt	974 032	Möhnesee
774 040	Bad Wünnenberg, Stadt	962 044	Nachrodt-Wiblingwerde
958 012	Brilon, Stadt	970 032	Netphen, Stadt
958 036	Olsberg, Stadt	366 032	Nettersheim
958 040	Schmallenberg, Stadt	166 016	Nettetal, Stadt
		358 044	Nideggen, Stadt
Luftkurort		966 024	Olpe, Stadt
762 016	Brakel, Stadt	554 044	Reken
958 016	Eslohe (Sauerland)	754 032	Rietberg, Stadt
970 016	Freudenberg, Stadt	334 028	Simmerath
358 012	Heimbach, Stadt	566 084	Steinfurt, Stadt
970 020	Hilchenbach, Stadt	770 044	Stemwede
		554 064	Velen, Stadt
		974 044	Warstein, Stadt
		382 076	Windeck

Stand: Dezember 2018

Veröffentlichungen aus den Bereichen Handel und Verkehr

Entwicklung von Umsatz und Beschäftigung in nordrhein-westfälischen Unternehmen des Einzelhandels, des Kraftfahrzeughandels, des Großhandels und des Gastgewerbes

Inhalt: Jedes der drei monatlich erscheinenden Hefte enthält die vorläufigen Ergebnisse der Umsatzentwicklung und der Entwicklung der Beschäftigtenzahlen als Messzahlen auf der Basis des Jahres 2015 und als prozentuale Abweichung zum Vormonat und zum Vorjahresmonat. Die Ergebnisse werden in einigen Eckzahlen für die wichtigsten Wirtschaftszweige dargestellt.

Einzelhandel: Artikel-Nr. G11
Gastgewerbe: Artikel-Nr. G43
Großhandel: Artikel-Nr. G12
Kraftfahrzeughandel (inkl. Instandhaltung und Reparatur): Artikel-Nr. G15

Fachliche Auskünfte zu diesen Veröffentlichungen erteilen Ihnen gerne Matthias Baer und Yu-Ri Löschner unter Telefon-Nr. 0211 9449-3787 bzw. 0211 9449-3786.

Gäste und Übernachtungen im Reiseverkehr Nordrhein-Westfalens

Inhalt: Das Heft enthält vorläufige Ergebnisse von Ankünften, Übernachtungen und Aufenthaltsdauer der Gäste in nordrhein-westfälischen Beherbergungsstätten sowie die Zahl der Beherbergungsstätten, Gästebetten und die prozentuale Kapazitätsauslastung gegliedert nach Bade-, Kur-, Erholungsorten und sonstigen Gemeinden, nach Betriebsarten, Regionaleinheiten, Reisegebieten und nach Herkunftsländern. Dargestellt wird die Anzahl, die prozentuale Veränderung gegenüber dem Vorjahresmonat sowie die durchschnittliche Aufenthaltsdauer in Tagen.

Artikel-Nr. G41

Fachliche Auskünfte zu diesen Veröffentlichungen erteilen Ihnen gerne Markus Sesterhenn und Michael Schumann unter Telefon-Nr. 0211 9449-3816 bzw. 0211 9449-3818.

Straßenverkehrsunfälle in Nordrhein-Westfalen

Inhalt: Der Monatsbericht enthält Ergebnisse von Straßenverkehrsunfällen und dabei Verunglückten in Nordrhein-Westfalen nach Unfallkategorien, nach Straßen-, Unfallarten, Unfalltypen, nach Tagesdatum, Ortslage, Art der Verkehrsbeteiligung, Unfallursachen und nach Fehlverhalten der Fahrzeugführer sowie die Anzahl der Verunglückten nach der Schwere der Verletzung, Altersgruppen und Geschlecht. Dargestellt werden die monatlichen und die kumulierten Zahlen, die Vorjahresergebnisse und die prozentuale Veränderung gegenüber den Vorjahreszeiträumen. Auf Gemeindeebene sind Ergebnisse nach Ortslage und Unfallkategorien enthalten.

Artikel-Nr. H12

Straßenverkehrsunfälle in Nordrhein-Westfalen

Inhalt: Der Bericht enthält Ergebnisse von Straßenverkehrsunfällen und dabei Verunglückten in Nordrhein-Westfalen nach Unfallkategorien, nach Straßen-, Unfallarten, Unfalltypen, nach Tagesdatum, Ortslage, Art der Verkehrsbeteiligung, Unfallursachen und nach Fehlverhalten der Fahrzeugführer sowie die Anzahl der Verunglückten nach der Schwere der Verletzung, Altersgruppen und Geschlecht. Dargestellt werden die Jahreswerte, die Vorjahresergebnisse und die prozentuale Veränderung gegenüber den Vorjahreszeiträumen. Auf Gemeindeebene sind Ergebnisse nach Ortslage und Unfallkategorien enthalten. Zahlreiche Grafiken und eine Farbkarte runden den Bericht ab.

Artikel-Nr. H13

Fachliche Auskünfte zu diesen Veröffentlichungen erteilen Ihnen gerne Petra Focks und Thilo Wegner unter Telefon-Nr. 0211 9449-3820 bzw. 0211 9449-3821.

Binnenschifffahrt in Nordrhein-Westfalen

Inhalt: Der Monatsbericht enthält die Entwicklung des Güterverkehrs auf den nordrhein-westfälischen Binnenwasserstraßen nach Verkehrsbeziehungen und Güterabteilungen. Dargestellt werden die monatlichen Gütermengen in Tonnen bzw. der Containerumschlag für Nordrhein-Westfalen, die Mengen des Vormonats und des Vorjahresmonats sowie die kumulierten Jahreshütermengen im Vergleich zum Vorjahreszeitraum mit der prozentualen Veränderung.

Artikel-Nr. H21

Fachliche Auskünfte zu dieser Veröffentlichung erteilt Ihnen gerne Sabine Schmidt unter Telefon-Nr. 0211 9449-3826.