



und Erden. . .	2	x	.	.	1200	Tabakerzeugnisse (ohne Abfälle)	5	x	
rdgas-	-	-	-	-	1299	Veredlung von Erzeugnissen dieser Güter-	-	-	
ergbau	2	x	.	.	13	Textilien	237	x	
und Erden. . .	92	x	4 232 700	32	1310	Textile Spinnstoffe und Garne.	kg	10	17 099 206
	22	x	196 962	7	1320	Gewebe.	kg	43	69 407 753
	157	x	4 410 627	31	1330	Textilveredlung.		48	x
	10	x	9 609 047	5	1391	Gewirke und Gestricke.		12	x
erzeugnisse .	6	x	148 319	14	1392	Konfektionierte Textilwaren (ohne Bekleidung)		70	x
oren,	12	x	495 480	26	1393	Teppiche und textile Fußbodenbeläge,	kg	14	36 845 082
. g.	42	x	1 211 722	36	1394	auch konfektioniert	kg	4	3 029 310
	11	.	2 885 581	30	1395	Vliesstoffe (auch getränkt, bestrichen, überzogen	kg	12	49 308 780
	4	.	97 467	16	1396	oder mit Lagen versehen) und Erzeugnisse		65	x
peiseeis) . . .	27	x	1 342 737	8	1399	daraus (ohne Bekleidung).		5	x
	4	x	85 542 600	10	14	Technische Textilien		49	x
	26	x	577 201	19	1411	Sonstige Textilwaren, a. n. g.		-	-
	13	x	460 971	42	1412	Bekleidung		11	1 075 085
	508	x	3 186 592	26	1413	Bekleidung aus Leder oder rekonstituiertem	St	19	5 795 500
	55	.	.	.	1414	Leder (einschl. Mänteln) (ohne Bekleidungs-		11	x
	2	.	.	.	1419	zubehör, Schuhe und Kopfbedeckungen)		12	x
	7	.	.	30	1420	Arbeits- und Berufsbekleidung		-	-
	41	.	605 557 331	26	1431	Sonstige Oberbekleidung (ohne Arbeits-	St	4	x
	11	.	124 048 886	17	1439	und Berufsbekleidung).		4	x
	24	x	474 688	18	1499	Wäsche.	St	4	.
	24	x	465 843	.	15	Bekleidung und Bekleidungszubehör, a. n. g.		2	x
ereitungen,	2	.	.	17	1511	Pelzwaren		33	x
n oder zum	61	x	786 590	12	1512	Strumpfwaren.		4	x
inem Inhalt	29	x	453 031	.	1520	Bekleidung a. n. g., aus Gewirken oder Gestricken		16	x
	26	.	.	.	1599	Veredlung von Erzeugnissen dieser Güterab-		13	x
ereitet		.	.	.		teilung (ohne Bekleidung aus textilen Stoffen)			
Güter-		.	.	.		Leder und Lederwaren			
		.	.	.		Leder und Lederfaserstoff; zugerichtete			
		.	.	.		und gefärbte Felle			
		.	.	.		Lederwaren (ohne Lederbekleidung und Schuhe)			
		.	.	.		Schuhe			
		.	.	.		Veredlung von Erzeugnissen dieser Güter-			
		.	.	.		abteilung			

Statistische Berichte Gäste und Übernachtungen im Reiseverkehr Nordrhein-Westfalens

April 2021



Gäste und Übernachtungen im Reiseverkehr Nordrhein-Westfalens

April 2021

Herausgegeben von
Information und Technik Nordrhein-Westfalen, Statistisches Landesamt
Mauerstraße 51, 40476 Düsseldorf • Postfach 10 11 05, 40002 Düsseldorf
Telefon +49211 9449-01 • Telefax +49211 9449-8000
Internet: <http://www.it.nrw>
E-Mail: poststelle@it.nrw.de

Erschienen im Juni 2021

Alle Statistischen Berichte finden Sie als PDF-Datei zum kostenlosen
Download in unserer Internet-Rubrik Aktuell / Publikationen.
© Information und Technik NRW, Düsseldorf, 2021
Auszugsweise Vervielfältigung und Verbreitung mit Quellenangabe gestattet.

Inhalt

	Seite
Vorbemerkungen	4
Hinweis	5
Grafiken	6
 Tabellenteil	
1. Entwicklung der Ankünfte und Übernachtungen	8
2. Kapazität und Leistung der Beherbergungsstätten im April 2021 nach	
2.1 Verwaltungsbezirken	9
2.2 Gemeindegruppen und Betriebsarten	23
2.3 Reisegebieten und Betriebsarten	27
2.4 Reisegebieten und Herkunftsländern	31
3. Leistung der Beherbergungsstätten von Januar bis April 2021 nach	
3.1 Verwaltungsbezirken	44
3.2 Gemeindegruppen und Betriebsarten	58
3.3 Reisegebieten und Betriebsarten	62
3.4 Reisegebieten und Herkunftsländern	66
4.1 Leistung der Campingplätze nach Herkunftsländern	79
4.2 Leistung der Campingplätze nach Herkunftsländern – kumulierte Ergebnisse	80
 Karte	
Reisegebiete in Nordrhein-Westfalen	81
Übersicht der Reisegebiete / Regionen in Nordrhein-Westfalen	82
 Karte	
Kur- und Erholungsorte in Nordrhein-Westfalen	83
Verzeichnis der Kurorte und Erholungsorte in Nordrhein-Westfalen	84
Veröffentlichungen	86

Vorbemerkungen

In der Beherbergungsstatistik des Reiseverkehrs werden monatlich die angekommenen Gäste und Gästeübernachtungen in Beherbergungsbetrieben und auf Campingplätzen erfasst, wobei die Gäste aus dem Ausland nach dem Herkunftsland (ständiger Wohnsitz) untergliedert werden. Bei Beherbergungsbetrieben wird die Zahl der angebotenen Betten und bei Campingplätzen die Zahl der angebotenen Stellplätze erhoben. Einmal jährlich wird bei Betrieben der klassischen Hotellerie zum Stichtag 31. Juli die Zahl der angebotenen Gästezimmer erfasst und in der Juli-Ausgabe dieses Berichts veröffentlicht.

Die Rechtsgrundlage dieser Erhebung ist das „Gesetz zur Neuordnung der Statistik über die Beherbergung im Reiseverkehr (Beherbergungsstatistikgesetz – BeherbStatG) vom 22. Mai 2002“ (BGBl. I S. 1642), zuletzt geändert durch Artikel 11 des Gesetzes vom 28. Juli 2015 (BGBl. I S. 1400). Nach § 3 (I) dieses Gesetzes werden nur Beherbergungsbetriebe in die Erhebung einbezogen, die zehn und mehr Schlafgelegenheiten bzw. bei Campingplätzen zehn und mehr Stellplätze aufweisen.

Darstellung der Ergebnisse

Die vorliegenden Monatsergebnisse enthalten vorläufige Zahlen. In der Regel weichen aber die endgültigen Ergebnisse nur geringfügig davon ab. In den aufsummierten Teiljahresergebnissen im zweiten Teil des Berichtes fließen jeweils nachträgliche Meldungen von Beherbergungsbetrieben ein, so dass diese Ergebnisse im Laufes des Jahres beständiger werden.

Zurzeit gibt es in Nordrhein-Westfalen zwei Gemeinden (von 396), die keine Beherbergungsstätte mit zehn und mehr Betten haben. Sie werden in der Erhebung nicht berücksichtigt.

Die Zahl der prädikatisierten Orte in Nordrhein-Westfalen beträgt zurzeit 72. Darunter befinden sich 10 Mineral-, Moor-, Sole- und Thermalbäder, 4 Heilklimatische Kurorte, 5 Kneippkurorte, 7 Kneippheilbäder, 16 Luftkurorte und 30 Erholungsorte. Eine Übersicht der Lage dieser Orte finden Sie am Ende des Berichtes.

Hinweis

Abweichungen in den Summen ergeben sich aus dem Runden der Einzelwerte

Eventuelle Abweichungen der Monatswerte in Tabelle 1 gegenüber den Monatswerten vorangegangener Statistischer Berichte ergeben sich durch Nachmeldungen.

Zeichenerklärung

(nach DIN 55 301)

0	weniger als die Hälfte von 1 in der letzten besetzten Stelle, jedoch mehr als nichts
–	nichts vorhanden (genau null)
...	Angabe fällt später an
x	Tabellenfach gesperrt, weil Aussage nicht sinnvoll
.	Zahlenwert unbekannt oder geheim zu halten

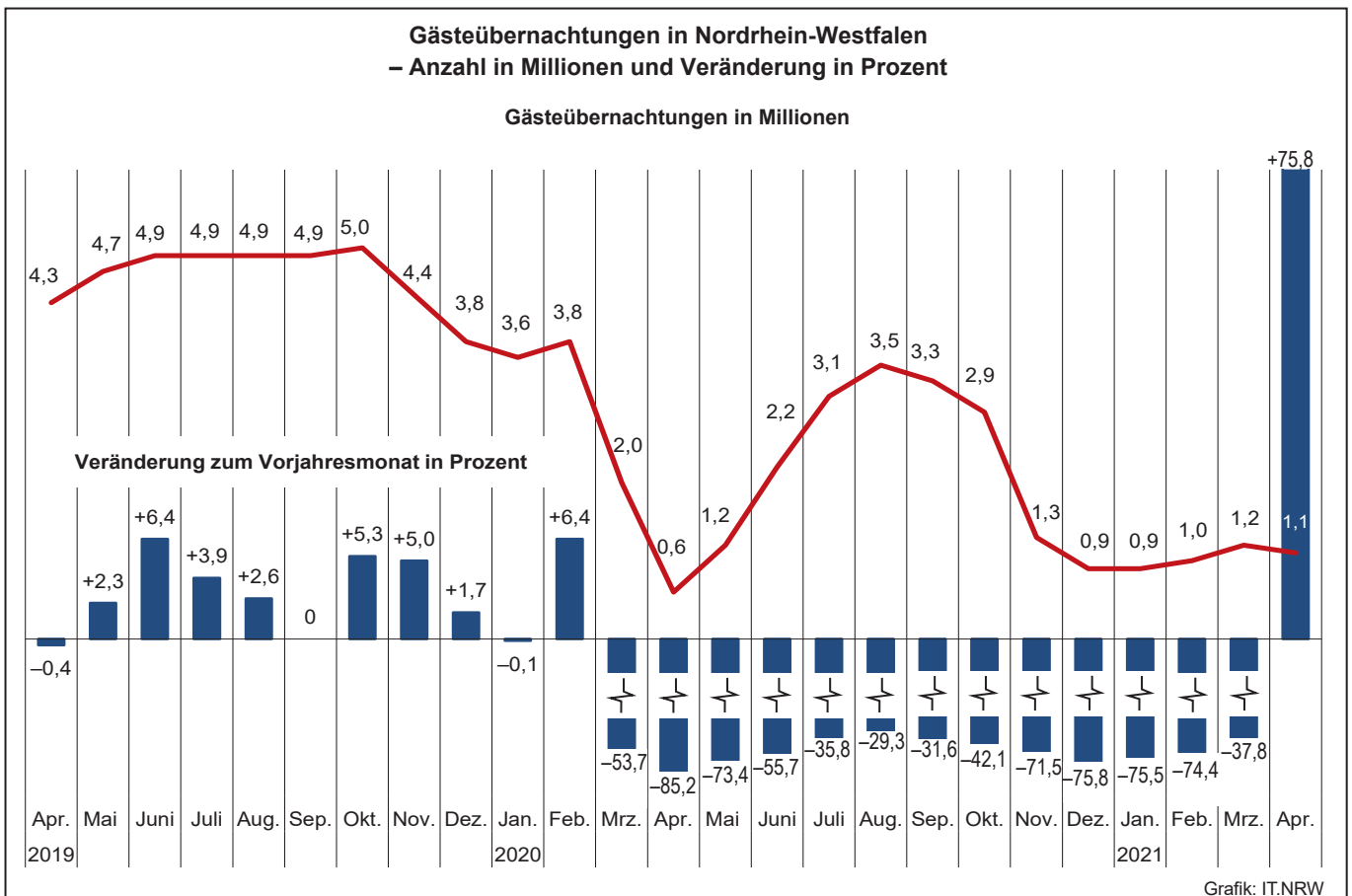
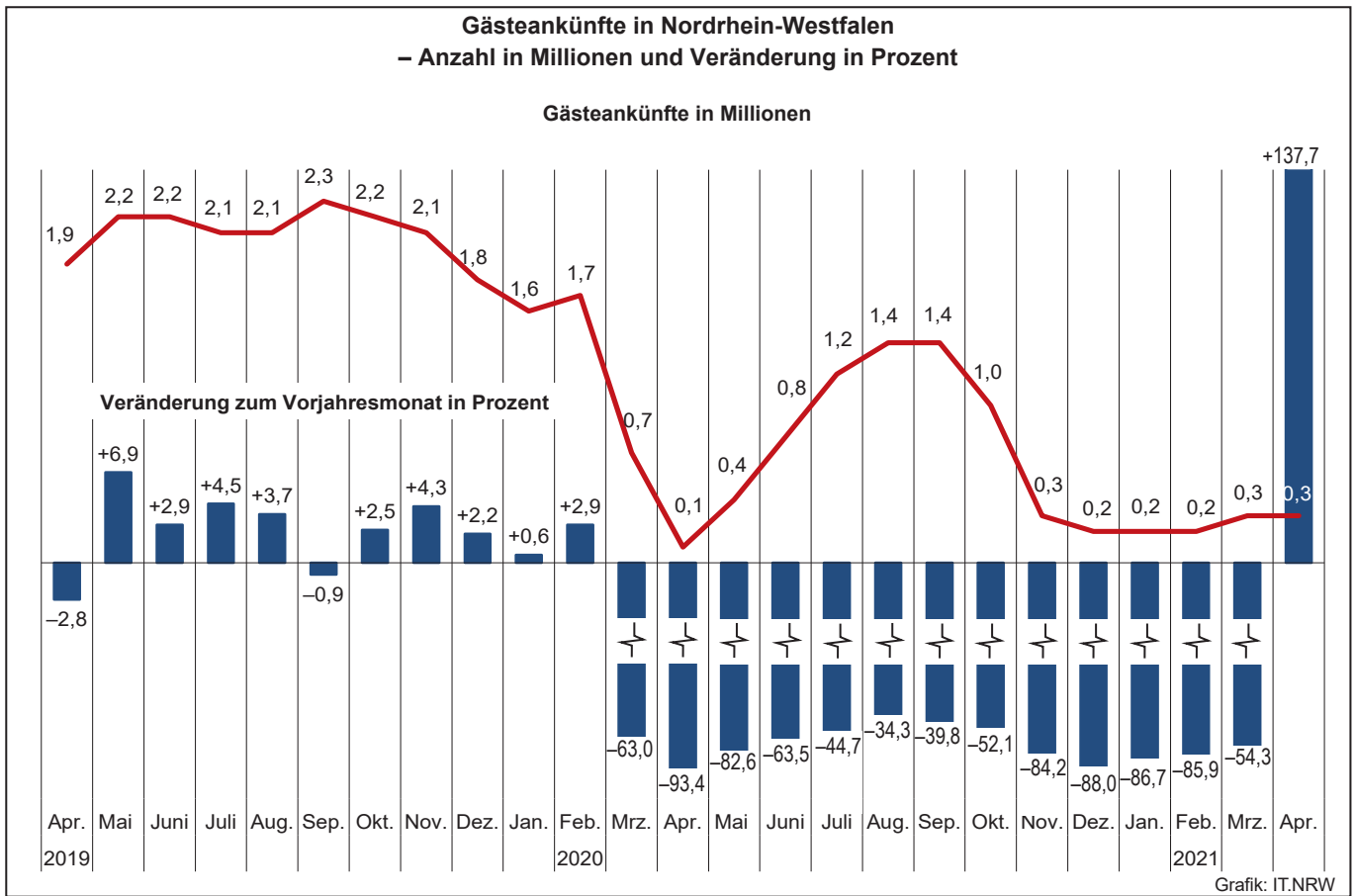

Übernachtungen in NRW je 1 000 Einwohner/-innen nach Reisegebieten
sowie Anteil der deutschen und ausländischen Gäste im April 2021

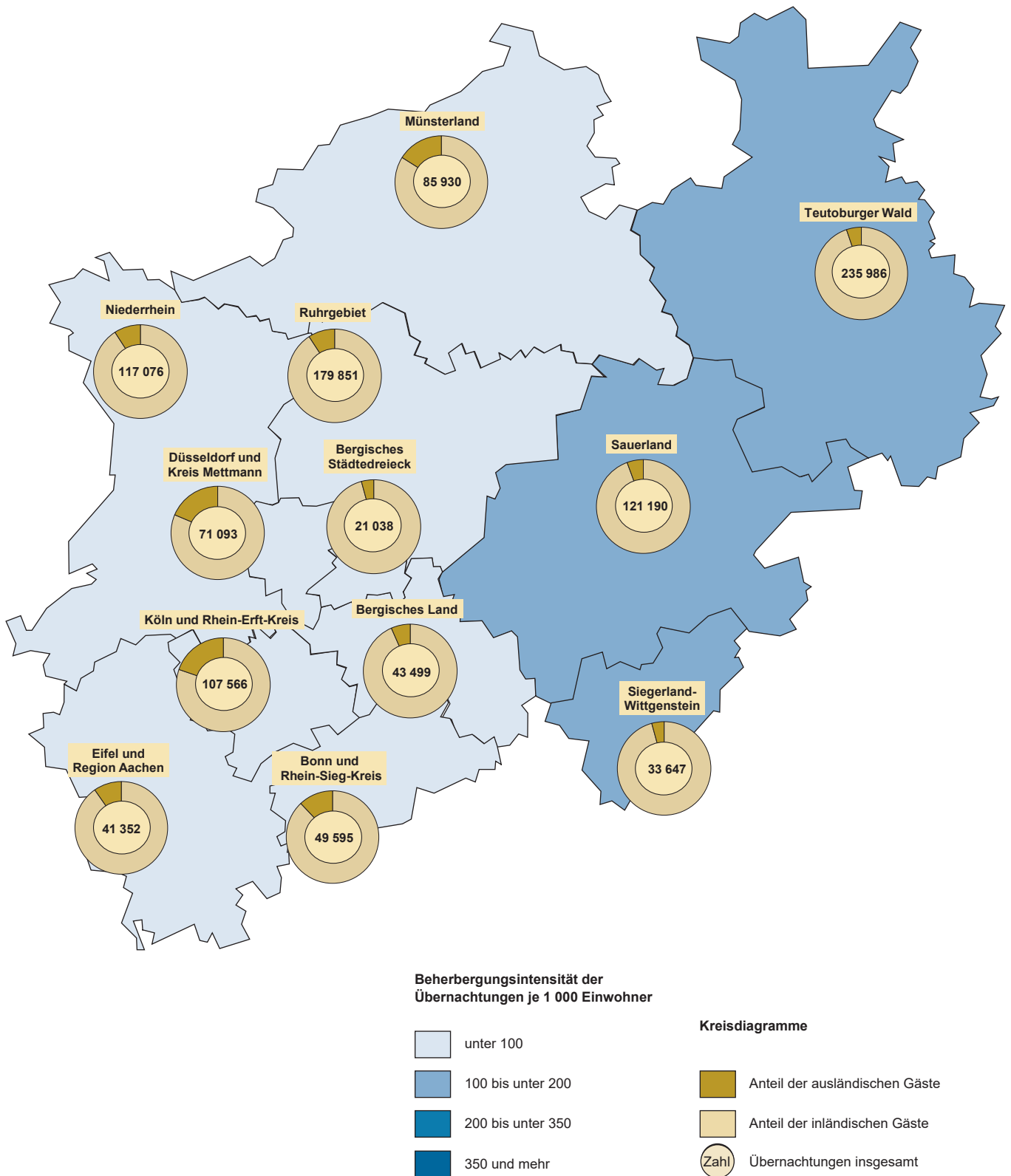

Grafik: IT.NRW

1. Entwicklung der Ankünfte und Übernachtungen

Zeitraum	Ankünfte		Übernachtungen		Ankünfte		Übernachtungen		
	aller Gäste	ausländischer Gäste	aller Gäste	ausländischer Gäste	aller Gäste	ausländischer Gäste	aller Gäste	ausländischer Gäste	
	Anzahl				Veränderungen zum Vorjahresmonat in %				
2019	Januar	1 626 411	388 323	3 624 078	812 914	-0,2	+0,7	-0,3	-0,2
	Februar	1 666 541	359 183	3 594 398	758 702	+2,0	+1,1	+0,4	+0,6
	März	1 978 946	428 660	4 260 353	876 357	+5,2	+0,6	+2,7	+2,5
	April	1 906 579	413 433	4 258 839	826 638	-2,8	-5,8	-0,4	-5,8
	Mai	2 227 835	453 165	4 682 314	884 824	+6,9	+4,5	+2,3	+1,4
	Juni	2 229 194	463 356	4 879 763	959 849	+2,9	+8,4	+6,4	+14,6
	Juli	2 136 421	495 832	4 891 590	1 058 877	+4,5	+4,5	+3,9	+4,0
	August	2 117 855	500 096	4 925 448	1 116 957	+3,7	-0,4	+2,6	-1,8
	September	2 273 460	458 884	4 862 741	930 989	-0,9	-1,9	-	-1,0
	Oktober	2 182 699	509 431	4 984 730	1 098 861	+2,5	+11,3	+5,3	+17,6
	November	2 140 019	459 660	4 445 979	905 918	+4,3	+6,1	+5,0	+7,4
	Dezember	1 823 690	477 000	3 849 551	919 833	+2,2	+2,9	+1,7	+2,0
2020	Januar	1 635 883	366 251	3 620 035	756 955	+0,6	-5,7	-0,1	-6,9
	Februar	1 715 573	381 790	3 825 772	832 684	+2,9	+6,3	+6,4	+9,8
	März	731 605	115 579	1 973 435	258 351	-63,0	-73,0	-53,7	-70,5
	April	125 734	12 043	630 136	50 253	-93,4	-97,1	-85,2	-93,9
	Mai	387 720	27 827	1 245 344	86 992	-82,6	-93,9	-73,4	-90,2
	Juni	814 042	85 308	2 162 091	203 938	-63,5	-81,6	-55,7	-78,8
	Juli	1 181 470	203 613	3 139 781	493 307	-44,7	-58,9	-35,8	-53,4
	August	1 391 546	241 272	3 482 914	589 613	-34,3	-51,8	-29,3	-47,2
	September	1 369 645	179 440	3 327 131	414 584	-39,8	-60,9	-31,6	-55,5
	Oktober	1 045 562	91 579	2 885 312	229 171	-52,1	-82,0	-42,1	-79,1
	November	338 887	34 593	1 265 179	112 121	-84,2	-92,5	-71,5	-87,6
	Dezember	218 868	24 860	931 808	84 424	-88,0	-94,8	-75,8	-90,8
2021	Januar	217 801	24 354	886 918	81 522	-86,7	-93,4	-75,5	-89,2
	Februar	242 251	26 637	979 114	88 161	-85,9	-93,0	-74,4	-89,4
	März	334 551	37 428	1 226 500	114 835	-54,3	-67,6	-37,8	-55,6
	April	298 343	34 728	1 107 823	109 784	+137,3	+188,4	+75,8	+118,5
	Mai
	Juni
	Juli
	August
	September
	Oktober
	November
	Dezember

2.1 Kapazität und Leistung der Beherbergungsstätten nach Verwaltungsbezirken

April 2021

Amtliche Schlüsselnummer	Verwaltungsbezirk	Betriebe		Betten			Mittlere Aufenthaltsdauer ³⁾	
		geöffnete	Veränderung ¹⁾	angebotene	Veränderung ¹⁾	mittlere Auslastung ²⁾	aller Gäste	ausländischer Gäste
	Kreisfreie Städte							
111 000	Düsseldorf	165	+20,4	22 557	+31,6	8,6	1,8	1,8
112 000	Duisburg	38	+22,6	3 119	+59,5	16,2	2,2	2,0
113 000	Essen	80	+33,3	9 993	+87,9	11,1	3,5	2,3
114 000	Krefeld	20	+53,8	1 623	+44,1	14,9	2,5	2,8
116 000	Mönchengladbach	23	+9,5	2 028	+62,4	23,7	2,6	2,0
117 000	Mülheim an der Ruhr	20	-4,8	1 192	+6,2	11,4	2,5	3,3
119 000	Oberhausen	28	+21,7	2 415	+35,6	28,7	3,9	3,5
120 000	Remscheid	14	-6,7	831	+6,3	8,4	2,4	1,8
122 000	Solingen	14	+7,7	640	+7,7	10,0	2,6	4,2
124 000	Wuppertal	36	+16,1	3 622	+25,3	16,7	3,6	2,3
154 000	Kreis Kleve	92	+8,2	4 413	+6,8	12,4	4,0	5,7
154 004	Bedburg-Hau	3	-	85	-	.	.	.
154 008	Emmerich am Rhein, Stadt	8	-	222	-9,0	15,2	2,7	5,5
154 012	Geldern, Stadt	9	-10,0	334	-39,7	51,8	14,5	1,1
154 016	Goch, Stadt	8	-	276	-8,6	20,7	5,3	7,8
154 020	Issum	2	-	12	-62,5	.	.	.
154 024	Kalkar, Stadt	7	-	1 130	-	1,9	2,4	2,8
154 028	Kerken	3	-	85	-3,4	3,7	2,2	3,0
154 032	Kevelaer, Stadt	13	+30,0	515	+90,0	10,5	6,2	25,8
154 036	Kleve, Stadt	11	+37,5	581	+25,8	8,8	2,4	2,5
154 040	Kranenburg	3	-	36	-	17,4	4,6	23,8
154 044	Rees, Stadt	5	-16,7	253	-	9,2	2,3	1,5
154 048	Rheurdt	2	+100,0	49	-	-	-	-
154 052	Straelen, Stadt	5	-16,7	168	-2,9	24,4	3,2	2,4
154 056	Uedem	4	+33,3	187	+142,9	6,4	4,7	-
154 060	Wachtendonk	3	+50,0	81	+118,9	4,2	1,9	1,8
154 064	Weeze	6	+20,0	399	+17,4	13,9	1,8	2,1
158 000	Kreis Mettmann	78	+1,3	5 097	-3,6	9,5	2,4	3,6
158 004	Erkrath, Stadt	2	-33,3	46	-57,8	.	.	.
158 008	Haan, Stadt	4	+33,3	325	+26,0	12,3	2,4	2,8
158 012	Heiligenhaus, Stadt	3	-25,0	50	-75,8	11,1	1,6	-
158 016	Hilden, Stadt	11	-	1 041	+10,0	13,0	2,6	5,5
158 020	Langenfeld (Rhld.), Stadt	10	-	431	+0,2	9,9	2,5	2,4
158 024	Mettmann, Stadt	6	-	508	-	9,6	2,8	6,1
158 026	Monheim am Rhein, Stadt	7	+16,7	388	-37,9	10,3	2,6	3,6
158 028	Ratingen, Stadt	22	+10,0	1 770	+9,3	6,7	2,2	2,4
158 032	Velbert, Stadt	11	-8,3	476	-9,5	7,8	1,9	3,3
158 036	Wülfrath, Stadt	2	-	62	-	.	.	.
162 000	Rhein-Kreis Neuss	74	+12,1	4 739	+21,8	24,6	5,0	3,9
162 004	Dormagen, Stadt	14	+16,7	692	+15,1	32,3	7,2	5,1
162 008	Grevenbroich, Stadt	12	+33,3	600	+80,2	30,4	5,1	4,5
162 012	Jüchen, Stadt	3	+50,0	76	+111,1	.	.	.
162 016	Kaarst, Stadt	6	-14,3	162	-17,8	6,3	2,1	2,5
162 020	Korschenbroich, Stadt	7	-	329	-0,6	.	.	.
162 022	Meerbusch, Stadt	17	+21,4	850	+15,2	42,3	17,2	13,0
162 024	Neuss, Stadt	11	-	1 966	+23,4	8,9	1,4	2,0
162 028	Rommerskirchen	4	-	64	+3,2	11,5	3,3	3,3
166 000	Kreis Viersen	50	-	2 009	+14,5	13,7	2,6	3,1
166 004	Brüggen	4	-20,0	40	-77,8	23,8	5,5	15,3
166 008	Grefrath	2	-33,3	180	-	.	.	.
166 012	Kempfen, Stadt	7	+16,7	248	+7,4	21,0	4,4	1,6
166 016	Nettetal, Stadt	12	+9,1	649	+117,1	6,2	2,0	4,4
166 020	Niederkrüchten	6	-	80	+27,0	19,4	2,8	1,0
166 024	Schwalmtal	1	-50,0	12	-70,0	.	.	.
166 028	Tönisvorst, Stadt	2	-33,3	34	-26,1	.	.	.
166 032	Viersen, Stadt	7	+16,7	196	+24,1	12,1	2,3	2,1
166 036	Willich, Stadt	9	+12,5	570	+2,3	20,3	2,4	2,8
170 000	Kreis Wesel	92	+12,2	4 019	+8,8	11,6	3,1	4,3
170 004	Alpen	3	-	96	-11,1	.	.	.
170 008	Dinslaken, Stadt	8	-	314	-9,0	19,2	2,7	3,3
170 012	Hamminkeln, Stadt	8	-	333	-0,3	30,3	9,2	23,3
170 016	Hünxe	3	-	49	-31,0	.	.	.
170 020	Kamp-Lintfort, Stadt	5	-	361	-	9,2	2,0	4,3

1) Veränderung gegenüber dem Vorjahresmonat in % – 2) mittlere Auslastung = (Übernachtungen / angebotene Bettentage) * 100 – 3) mittlere Aufenthaltsdauer (in Tagen) = Übernachtungen / Ankünfte

Noch: 2.1 Kapazität und Leistung der Beherbergungsstätten nach Verwaltungsbezirken

April 2021

Amtliche Schlüsselnummer	Verwaltungsbezirk	Ankünfte				Übernachtungen			
		aller Gäste	Veränderung ¹⁾	ausländischer Gäste	Veränderung ¹⁾	aller Gäste	Veränderung ¹⁾	ausländischer Gäste	Veränderung ¹⁾
	Kreisfreie Städte								
111 000	Düsseldorf	30 683	+316,4	6 028	+498,0	56 579	+224,8	11 036	+268,0
112 000	Duisburg	6 912	+310,7	369	+110,9	15 112	+114,7	729	+69,5
113 000	Essen	9 342	+110,0	1 043	+220,9	33 013	+82,5	2 386	+134,2
114 000	Krefeld	2 692	+289,0	302	+379,4	6 660	+265,9	836	x
116 000	Mönchengladbach	5 465	+193,0	430	+181,0	14 401	+268,8	877	+182,0
117 000	Mülheim an der Ruhr	1 649	+108,5	209	+422,5	4 137	+91,6	688	+221,5
119 000	Oberhausen	4 364	+202,0	362	+223,2	17 200	+45,0	1 263	+297,2
120 000	Remscheid	867	+52,4	50	+233,3	2 087	+71,8	90	+309,1
122 000	Solingen	574	+49,5	39	-22,0	1 509	+76,1	163	+17,3
124 000	Wuppertal	4 877	+260,2	280	+124,0	17 442	+168,0	637	+122,7
154 000	Kreis Kleve	4 067	+133,9	359	+9,8	16 202	+88,7	2 044	+7,0
154 004	Bedburg-Hau
154 008	Emmerich am Rhein, Stadt	377	+161,8	26	+18,2	1 013	+125,6	144	-4,6
154 012	Geldern, Stadt	359	+49,0	12	-	5 189	+32,2	13	-91,6
154 016	Goch, Stadt	325	+101,9	40	+150,0	1 716	+149,8	310	+28,6
154 020	Issum
154 024	Kalkar, Stadt	275	+120,0	22	x	655	+84,5	62	+416,7
154 028	Kerken	43	+79,2	3	-50,0	95	+137,5	9	+50,0
154 032	Kevelaer, Stadt	260	+312,7	32	+88,2	1 616	+66,8	827	+1,6
154 036	Kleve, Stadt	561	+295,1	35	x	1 344	+293,0	87	x
154 040	Kranenburg	41	+86,4	4	-69,2	188	+283,7	95	+216,7
154 044	Rees, Stadt	307	+91,9	20	+81,8	698	+101,2	30	+57,9
154 048	Rheurdt	-	-	-	-	-	-	-	-
154 052	Straelen, Stadt	388	+138,0	19	x	1 230	+178,9	45	+7,1
154 056	Uedem	77	+16,7	-	-	361	+102,8	-	-
154 060	Wachtendonk	65	+124,1	12	x	123	+112,1	21	x
154 064	Weeze	915	+150,7	124	-40,7	1 669	+249,9	258	+23,4
158 000	Kreis Mettmann	6 027	+64,9	610	+388,0	14 514	+35,6	2 226	+93,7
158 004	Erkrath, Stadt
158 008	Haan, Stadt	493	+285,2	53	x	1 201	+287,4	146	x
158 012	Heiligenhaus, Stadt	104	-29,7	-	-	166	+4,4	-	-
158 016	Hilden, Stadt	1 577	+33,6	86	+377,8	4 062	+22,3	477	+220,1
158 020	Langenfeld (Rhld.), Stadt	523	+76,1	136	x	1 286	-37,8	330	x
158 024	Mettmann, Stadt	528	+89,9	76	+261,9	1 466	+29,5	461	+21,6
158 026	Monheim am Rhein, Stadt	457	+287,3	19	x	1 198	+176,7	68	-
158 028	Ratingen, Stadt	1 654	+68,6	206	+216,9	3 575	+69,8	488	+127,0
158 032	Velbert, Stadt	572	+19,9	28	+180,0	1 108	+43,2	91	x
158 036	Wülfrath, Stadt
162 000	Rhein-Kreis Neuss	7 029	+122,2	679	+265,1	35 015	+46,9	2 648	+185,0
162 004	Dormagen, Stadt	938	+27,3	81	+102,5	6 714	+7,3	412	+36,9
162 008	Grevenbroich, Stadt	1 075	+112,5	76	x	5 475	+335,6	345	x
162 012	Jüchen, Stadt
162 016	Kaarst, Stadt	146	+6,6	8	-11,1	304	-7,6	20	-52,4
162 020	Korschenbroich, Stadt
162 022	Meerbusch, Stadt	626	+77,3	69	+165,4	10 778	+23,4	900	+166,3
162 024	Neuss, Stadt	3 787	+249,4	404	+316,5	5 243	+111,2	820	+345,7
162 028	Rommerskirchen	68	+38,8	16	+166,7	221	+41,7	53	+76,7
166 000	Kreis Viersen	3 234	+63,2	218	+34,6	8 525	+37,2	668	-12,8
166 004	Brüggen	52	+173,7	3	x	285	-38,0	46	x
166 008	Grefrath
166 012	Kempfen, Stadt	405	+134,1	7	x	1 786	+113,6	11	x
166 016	Nettetal, Stadt	623	+82,2	36	x	1 215	+73,3	159	x
166 020	Niederkrüchten	177	+52,6	4	-91,8	495	+27,2	4	-98,1
166 024	Schwalmtal
166 028	Tönisvorst, Stadt
166 032	Viersen, Stadt	311	+48,1	19	+216,7	710	+65,5	40	x
166 036	Willich, Stadt	1 430	+57,7	141	+43,9	3 464	+17,0	392	-26,2
170 000	Kreis Wesel	4 321	+81,4	561	+292,3	13 531	+117,3	2 423	+228,8
170 004	Alpen
170 008	Dinslaken, Stadt	683	+61,1	30	+233,3	1 811	+58,6	100	+127,3
170 012	Hamminkeln, Stadt	331	+150,8	25	+47,1	3 029	x	582	+196,9
170 016	Hünxe
170 020	Kamp-Lintfort, Stadt	491	+146,7	29	x	995	+140,3	124	+153,1

Anmerkungen Seite 9

Noch: 2.1 Kapazität und Leistung der Beherbergungsstätten nach Verwaltungsbezirken

April 2021

Amtliche Schlüsselnummer	Verwaltungsbezirk	Betriebe		Betten			Mittlere Aufenthaltsdauer ³⁾	
		geöffnete	Veränderung ¹⁾	angebotene	Veränderung ¹⁾	mittlere Auslastung ²⁾	aller Gäste	ausländischer Gäste
	Noch: Kreis Wesel							
170 024	Moers, Stadt	14	+27,3	615	+16,7	15,2	2,4	1,9
170 028	Neukirchen-Vluyn, Stadt	3	–	167	–20,9	6,4	2,2	2,7
170 032	Rheinberg, Stadt	5	+25,0	147	+21,5	14,4	2,6	4,6
170 036	Schermbek	7	+16,7	222	+8,3	7,2	2,6	2,9
170 040	Sonsbeck	5	+25,0	201	+51,1	4,6	2,2	2,3
170 044	Voerde (Niederrhein), Stadt	3	–	147	–	19,9	3,4	2,9
170 048	Wesel, Stadt	11	–8,3	756	–3,1	9,3	3,0	3,7
170 052	Xanten, Stadt	17	+41,7	611	+74,6	3,3	3,9	7,4
100 000	Reg.-Bez. Düsseldorf	824	+13,7	68 297	+29,5	12,8	2,8	2,5
	Kreisfreie Städte							
314 000	Bonn	76	+16,9	7 549	+30,1	12,4	2,5	2,8
315 000	Köln	193	+20,6	25 829	+38,7	9,2	2,1	1,7
316 000	Leverkusen	19	–	1 277	–14,8	17,7	3,0	4,8
	Städteregion Aachen	145	+6,6	8 096	+16,5	10,5	2,9	2,0
334 002	Aachen, kreisfreie Stadt	54	+5,9	4 767	+8,1	12,9	2,9	2,0
334 004	Alsdorf, Stadt	4	–	98	–3,9	17,9	2,7	1,0
334 008	Baesweiler, Stadt	3	–	90	–2,2	11,3	1,9	2,1
334 012	Eschweiler, Stadt	10	–9,1	251	–7,7	12,6	2,4	2,6
334 016	Herzogenrath, Stadt	3	–	102	–3,8	9,7	3,1	1,7
334 020	Monschau, Stadt	30	+25,0	970	+67,0	0,8	4,0	1,3
334 024	Roetgen	4	–42,9	73	–45,9	1,6	2,1	–
334 028	Simmerath	26	+18,2	1 152	+28,0	5,9	8,1	1,4
334 032	Stolberg (Rhld.), Stadt	6	–	245	+28,3	14,0	3,6	4,7
334 036	Würselen, Stadt	5	–	348	+114,8	14,1	2,0	1,9
358 000	Kreis Düren	64	+12,3	3 247	+6,4	8,1	3,2	2,7
358 004	Aldenhoven	2	–	24	–	–	–	–
358 008	Düren, Stadt	12	+20,0	816	+13,0	18,6	2,9	2,6
358 012	Heimbach, Stadt	16	+33,3	1 331	–1,6	0,4	3,6	1,7
358 016	Hürtgenwald	5	+66,7	251	+434,0	–	–	–
358 020	Inden	2	–	51	+8,5	–	–	–
358 024	Jülich, Stadt	7	–	306	–4,4	18,3	4,2	3,6
358 028	Kreuzau	3	–	108	–	7,5	2,5	4,0
358 032	Langerwehe	2	–	22	–	–	–	–
358 036	Linnich, Stadt	1	–	14	–	–	–	–
358 040	Merzenich	1	–	22	–	–	–	–
358 044	Nideggen, Stadt	8	–11,1	160	–34,2	5,6	5,2	4,3
358 048	Niederzier	4	–	115	+10,6	5,8	1,8	3,0
358 052	Nörvenich	1	–	27	–	–	–	–
358 056	Titz	–	–	–	–	–	–	–
358 060	Vettweiß	–	–	–	–	–	–	–
362 000	Rhein-Erft-Kreis	91	+13,8	5 585	–15,5	22,0	5,9	10,4
362 004	Bedburg, Stadt	6	–	338	–2,3	17,2	5,6	12,5
362 008	Bergheim, Stadt	12	+9,1	425	+13,6	38,2	7,8	19,7
362 012	Brühl, Stadt	12	–14,3	1 166	–54,8	3,7	3,7	7,1
362 016	Elsdorf, Stadt	3	+50,0	77	+60,4	11,9	3,4	4,7
362 020	Erfstadt, Stadt	7	+75,0	162	+121,9	11,3	2,8	–
362 024	Frechen, Stadt	8	+14,3	558	+63,2	10,9	1,5	1,5
362 028	Hürth, Stadt	13	+8,3	1 458	–8,6	45,6	12,0	16,9
362 032	Kerpen, Stadt	16	+6,7	781	+4,6	15,8	4,3	2,0
362 036	Pulheim, Stadt	8	+60,0	316	+22,0	11,5	2,2	2,2
362 040	Wesseling, Stadt	6	+50,0	304	+25,1	16,3	3,2	1,9
366 000	Kreis Euskirchen	98	+18,1	4 119	+43,5	6,4	3,1	2,9
366 004	Bad Münstereifel, Stadt	13	+18,2	974	+266,2	1,4	2,1	1,8
366 008	Blankenheim	13	–7,1	398	+12,4	2,7	2,6	3,0
366 012	Dahlem	7	+40,0	309	+34,3	0,7	3,8	–
366 016	Euskirchen, Stadt	11	+37,5	525	+17,2	11,9	2,0	1,8
366 020	Hellenthal	15	–6,3	287	–38,8	2,7	3,3	8,0
366 024	Kall	7	+16,7	215	+15,0	3,7	1,7	9,5
366 028	Mechernich, Stadt	9	+12,5	213	+10,9	13,7	3,1	20,0
366 032	Nettersheim	4	x	255	x	–	–	–
366 036	Schleiden, Stadt	13	+44,4	808	+40,8	4,0	3,8	–
366 040	Weilerswist	2	+100,0	40	+122,2	–	–	–
366 044	Zülpich, Stadt	4	–20,0	95	–28,6	79,1	6,7	1,1

Anmerkungen Seite 9

Noch: 2.1 Kapazität und Leistung der Beherbergungsstätten nach Verwaltungsbezirken

April 2021

Amtliche Schlüsselnummer	Verwaltungsbezirk	Ankünfte				Übernachtungen			
		aller Gäste	Veränderung ¹⁾	ausländischer Gäste	Veränderung ¹⁾	aller Gäste	Veränderung ¹⁾	ausländischer Gäste	Veränderung ¹⁾
	Noch: Kreis Wesel								
170 024	Moers, Stadt	917	+49,1	100	+108,3	2 203	+62,0	185	+10,8
170 028	Neukirchen-Vluyn, Stadt	145	+19,8	3	+50,0	321	-16,0	8	+300,0
170 032	Rheinberg, Stadt	249	+277,3	57	+470,0	636	+278,6	265	+409,6
170 036	Schermbach	185	+50,4	15	-25,0	480	+24,7	44	-12,0
170 040	Sonsbeck	125	+8,7	17	x	277	+56,5	39	x
170 044	Voerde (Niederrhein), Stadt	261	+67,3	18	+260,0	877	+123,7	53	+253,3
170 048	Wesel, Stadt	695	+113,2	250	x	2 111	+127,2	922	x
170 052	Xanten, Stadt	153	+142,9	13	+85,7	592	+102,0	96	+43,3
100 000	Reg.-Bez. Düsseldorf	92 103	+174,7	11 539	+283,5	255 927	+102,4	28 714	+152,6
	Kreisfreie Städte								
314 000	Bonn	10 996	+283,5	1 094	x	27 868	+93,0	3 097	+298,6
315 000	Köln	33 088	+180,5	6 961	+114,1	70 818	+149,4	12 108	+85,2
316 000	Leverkusen	2 295	+6,4	119	-52,6	6 778	+31,2	568	+1,6
	Städteregion Aachen	8 677	+95,3	1 435	+198,3	25 417	+40,8	2 898	+28,6
334 002	Aachen, kreisfreie Stadt	6 485	+104,4	1 261	+190,6	18 586	+34,6	2 483	+21,7
334 004	Alsdorf, Stadt	195	+119,1	7	x	526	-30,4	7	x
334 008	Baesweiler, Stadt	163	+123,3	17	+240,0	305	+57,2	36	+125,0
334 012	Eschweiler, Stadt	390	-13,5	76	+123,5	948	-35,9	195	+10,2
334 016	Herzogenrath, Stadt	97	-32,2	3	x	296	+107,0	5	x
334 020	Monschau, Stadt	56	-15,2	4	+33,3	222	-6,7	5	+25,0
334 024	Roetgen	16	+23,1	-	-100,0	34	-20,9	-	-100,0
334 028	Simmerath	247	+274,2	7	x	2 001	x	10	x
334 032	Stolberg (Rhld.), Stadt	285	+13,1	15	+400,0	1 026	+20,7	70	x
334 036	Würselen, Stadt	743	x	45	x	1 473	+327,0	87	x
358 000	Kreis Düren	2 662	+54,5	198	+61,0	8 442	+59,6	531	-10,6
358 004	Aldenhoven
358 008	Düren, Stadt	1 569	+55,0	172	+84,9	4 554	+77,8	445	+5,5
358 012	Heimbach, Stadt	47	+67,9	3	x	168	+194,7	5	x
358 016	Hürtgenwald
358 020	Inden
358 024	Jülich, Stadt	400	+43,9	13	-18,8	1 680	+30,4	47	-66,2
358 028	Kreuzau	99	+106,3	1	x	244	+110,3	4	x
358 032	Langerwehe
358 036	Linnich, Stadt
358 040	Merzenich
358 044	Nideggen, Stadt	180	+339,0	3	-75,0	929	x	13	-58,1
358 048	Niederzier	109	+32,9	1	x	199	-36,4	3	x
358 052	Nörvenich
358 056	Titz	-	-	-	-	-	-	-	-
358 060	Vettweiß	-	-	-	-	-	-	-	-
362 000	Rhein-Erft-Kreis	6 277	+86,8	880	+61,5	36 748	+7,3	9 112	+73,0
362 004	Bedburg, Stadt	310	+133,1	95	+28,4	1 742	+342,1	1 190	+410,7
362 008	Bergheim, Stadt	624	+115,2	140	+94,4	4 872	+335,8	2 751	+386,0
362 012	Brühl, Stadt	348	-44,8	7	-96,6	1 286	-91,2	50	-85,3
362 016	Elsdorf, Stadt	80	+247,8	12	x	275	+108,3	56	+86,7
362 020	Erfstadt, Stadt	197	+97,0	-	-	551	+101,8	-	-100,0
362 024	Frechen, Stadt	1 235	+315,8	136	x	1 830	+286,9	199	x
362 028	Hürth, Stadt	1 659	+42,0	262	+71,2	19 940	+31,0	4 416	+12,4
362 032	Kerpen, Stadt	858	+240,5	81	x	3 675	+331,8	162	+32,8
362 036	Pulheim, Stadt	502	+64,1	9	-71,9	1 086	+49,4	20	-41,2
362 040	Wesseling, Stadt	464	+188,2	138	x	1 491	+284,3	268	x
366 000	Kreis Euskirchen	2 444	+49,6	200	+86,9	7 493	+40,5	579	+12,2
366 004	Bad Münstereifel, Stadt	195	+45,5	12	+200,0	419	-15,0	21	+162,5
366 008	Blankenheim	100	+81,8	6	-53,8	258	-1,9	18	-89,5
366 012	Dahlem	17	-60,5	-	-100,0	64	-53,3	-	-100,0
366 016	Euskirchen, Stadt	943	+120,3	100	+29,9	1 876	+94,8	175	-38,6
366 020	Hellenthal	70	-68,9	1	x	233	-59,0	8	x
366 024	Kall	136	+18,3	8	x	237	+79,5	76	x
366 028	Mechernich, Stadt	282	-1,1	4	-42,9	878	+74,6	80	+220,0
366 032	Nettersheim	-	-	-	-	-	-	-	-
366 036	Schleiden, Stadt	251	+206,1	-	-100,0	950	+110,2	-	-100,0
366 040	Weilerswist
366 044	Zülpich, Stadt	339	+28,9	7	+133,3	2 255	+24,7	8	+14,3

Anmerkungen Seite 9

Noch: 2.1 Kapazität und Leistung der Beherbergungsstätten nach Verwaltungsbezirken

April 2021

Amtliche Schlüsselnummer	Verwaltungsbezirk	Betriebe		Betten			Mittlere Aufenthaltsdauer ³⁾	
		geöffnete	Veränderung ¹⁾	angebotene	Veränderung ¹⁾	mittlere Auslastung ²⁾	aller Gäste	ausländischer Gäste
370 000	Kreis Heinsberg	42	+13,5	1 434	+17,7	17,8	3,2	4,1
370 004	Erkelenz, Stadt	5	–	201	+4,1	22,0	2,0	4,0
370 008	Gangelt	1	–	29	–	.	.	.
370 012	Geilenkirchen, Stadt	2	+100,0	126	+37,0	.	.	.
370 016	Heinsberg, Stadt	5	+66,7	134	+24,1	22,4	1,8	1,5
370 020	Hückelhoven, Stadt	3	–25,0	107	–25,2	2,6	1,5	2,7
370 024	Selkant	1	–	–	–	–	–	–
370 028	Übach-Palenberg, Stadt	2	–	142	–	.	.	.
370 032	Waldfeucht	2	–	32	+6,7	.	.	.
370 036	Wassenberg, Stadt	9	–10,0	183	+34,6	8,4	2,7	2,2
370 040	Wegberg, Stadt	12	+50,0	480	+39,1	25,2	5,5	10,5
374 000	Oberbergischer Kreis	71	+12,7	3 599	+10,7	21,3	8,2	5,3
374 004	Bergneustadt, Stadt	8	+60,0	359	+10,1	10,2	4,4	19,8
374 008	Engelskirchen	5	+66,7	403	+30,8	.	.	.
374 012	Gummersbach, Stadt	9	–	453	+18,9	11,2	2,6	4,3
374 016	Hückeswagen, Stadt	4	+33,3	123	+13,9	.	.	.
374 020	Lindlar	11	+37,5	358	+173,3	12,6	7,1	13,5
374 024	Marienheide	1	–50,0	80	–46,7	.	.	.
374 028	Morsbach	3	+200,0	68	+47,8	.	.	.
374 032	Nümbrecht	4	–20,0	460	–25,1	.	.	.
374 036	Radevormwald, Stadt	5	–28,6	380	–11,6	13,6	13,3	–
374 040	Reichshof	4	–20,0	291	–6,1	.	.	.
374 044	Waldbrohl, Stadt	3	–	99	–32,2	6,9	3,3	9,9
374 048	Wiehl, Stadt	5	–	343	+78,6	.	.	.
374 052	Wipperfürth, Stadt	9	+28,6	182	+67,0	7,7	1,5	1,2
378 000	Rhein.-Berg. Kreis	53	–	2 775	+6,2	17,1	5,1	6,1
378 004	Bergisch Gladbach, Stadt	14	–17,6	878	–23,2	12,4	3,7	3,3
378 008	Burscheid, Stadt	3	+50,0	123	+38,2	10,1	2,4	3,0
378 012	Kürten	5	–	127	+27,0	5,5	5,5	1,0
378 016	Leichlingen (Rhld.), Stadt	7	+40,0	452	+25,2	58,5	16,0	18,2
378 020	Odenthal	5	+25,0	373	+205,7	4,8	1,2	1,3
378 024	Overath, Stadt	8	+14,3	256	+10,3	11,3	3,4	5,2
378 028	Rösrath, Stadt	4	–	242	+240,8	6,9	1,8	1,9
378 032	Wermelskirchen, Stadt	7	–22,2	324	–34,7	4,7	2,0	1,6
382 000	Rhein-Sieg-Kreis	112	+13,1	7 337	+22,4	9,9	3,4	4,4
382 004	Alfter	5	–	175	–0,6	12,2	5,5	19,9
382 008	Bad Honnef, Stadt	10	+25,0	972	+43,4	3,2	1,7	1,4
382 012	Bornheim, Stadt	11	+10,0	472	+21,6	11,8	3,5	5,3
382 016	Eitorf	3	–	299	+68,9	.	.	.
382 020	Hennef (Sieg), Stadt	8	–11,1	574	–4,7	28,9	10,9	4,1
382 024	Königswinter, Stadt	17	+30,8	1 533	+28,6	5,5	2,7	5,6
382 028	Lohmar, Stadt	4	–33,3	97	–38,2	4,5	2,7	4,9
382 032	Meckenheim, Stadt	3	–	214	+4,9	8,8	2,9	15,6
382 036	Much	3	–	289	–2,0	.	.	.
382 040	Neunkirchen-Seelscheid	1	–	16	–23,8	.	.	.
382 044	Niederkassel, Stadt	5	–	215	+2,4	2,2	2,1	1,0
382 048	Rheinbach, Stadt	6	+50,0	290	+18,4	12,1	1,9	2,0
382 052	Ruppichteroth	1	–	25	–	.	.	.
382 056	Sankt Augustin, Stadt	3	+50,0	118	+15,7	15,6	2,4	3,3
382 060	Siegburg, Stadt	12	+20,0	778	+16,8	16,9	5,2	10,3
382 064	Swisttal	5	+66,7	342	+106,0	9,6	3,4	1,2
382 068	Troisdorf, Stadt	8	+33,3	583	+55,5	15,8	2,1	2,2
382 072	Wachtberg	4	–	246	–	4,2	1,9	8,6
382 076	Windeck	3	–	99	+43,5	4,7	1,9	6,5
300 000	Reg.-Bez. Köln	964	+13,1	70 847	+21,1	11,8	3,1	2,9
	Kreisfreie Städte							
512 000	Bottrop	10	–9,1	407	–12,1	28,9	5,1	12,3
513 000	Gelsenkirchen	20	+11,1	2 075	+11,0	25,9	6,0	3,0
515 000	Münster	65	+20,4	6 939	+15,5	8,6	2,5	2,1

Anmerkungen Seite 9

Noch: 2.1 Kapazität und Leistung der Beherbergungsstätten nach Verwaltungsbezirken

April 2021

Amtliche Schlüsselnummer	Verwaltungsbezirk	Ankünfte				Übernachtungen			
		aller Gäste	Veränderung ¹⁾	ausländischer Gäste	Veränderung ¹⁾	aller Gäste	Veränderung ¹⁾	ausländischer Gäste	Veränderung ¹⁾
370 000	Kreis Heinsberg	2 375	+38,1	113	+56,9	7 630	+81,3	463	+58,6
370 004	Erkelenz, Stadt	671	+58,3	36	+44,0	1 327	+23,2	145	-10,5
370 008	Gangelt
370 012	Geilenkirchen, Stadt
370 016	Heinsberg, Stadt	502	+54,5	28	+133,3	901	+24,6	41	+241,7
370 020	Hückelhoven, Stadt	57	+62,9	3	-25,0	84	-22,9	8	+100,0
370 024	Selkant	-	-	-	-	-	-	-	-
370 028	Übach-Palenberg, Stadt
370 032	Waldfeucht
370 036	Wassenberg, Stadt	170	-61,4	6	-14,3	459	-62,2	13	+62,5
370 040	Wegberg, Stadt	668	+111,4	17	+21,4	3 661	x	179	+129,5
374 000	Oberbergischer Kreis	2 786	+109,6	253	+277,6	22 782	+27,7	1 350	+51,2
374 004	Bergneustadt, Stadt	249	x	25	+400,0	1 095	x	494	x
374 008	Engelskirchen
374 012	Gummersbach, Stadt	590	+150,0	69	+155,6	1 521	+70,5	297	+52,3
374 016	Hückeswagen, Stadt
374 020	Lindlar	182	+487,1	17	+240,0	1 288	+288,0	229	+84,7
374 024	Marienheide
374 028	Morsbach
374 032	Nümbrecht
374 036	Radevormwald, Stadt	116	+23,4	-	-	1 546	+11,5	-	-
374 040	Reichshof
374 044	Waldbrohl, Stadt	61	x	7	x	204	x	69	x
374 048	Wiehl, Stadt
374 052	Wipperfürth, Stadt	282	+271,1	84	x	423	+99,5	98	x
378 000	Rhein.-Berg. Kreis	2 735	+77,0	155	-30,5	13 939	+30,9	951	+11,9
378 004	Bergisch Gladbach, Stadt	839	+18,5	45	-64,3	3 090	-10,2	150	-29,2
378 008	Burscheid, Stadt	155	+84,5	1	x	371	+75,8	3	x
378 012	Kürten	38	+375,0	3	x	209	x	3	x
378 016	Leichlingen (Rhld.), Stadt	497	+146,0	25	x	7 934	+52,9	455	+255,5
378 020	Odenthal	454	x	4	x	535	+290,5	5	x
378 024	Overath, Stadt	250	-15,0	58	-35,6	838	-25,4	301	-38,8
378 028	Rösrath, Stadt	275	x	11	x	504	+273,3	21	x
378 032	Wermelskirchen, Stadt	227	+43,7	8	+300,0	458	+13,9	13	-23,5
382 000	Rhein-Sieg-Kreis	6 443	+91,4	654	+123,2	21 727	+48,0	2 879	+10,6
382 004	Alfter	117	-47,5	10	-23,1	643	-0,6	199	+298,0
382 008	Bad Honnef, Stadt	546	+358,8	63	+231,6	925	+220,1	91	+264,0
382 012	Bornheim, Stadt	477	+96,3	56	x	1 673	+90,1	296	x
382 016	Eitorf
382 020	Hennef (Sieg), Stadt	458	+65,9	27	+200,0	4 976	+21,2	112	+100,0
382 024	Königswinter, Stadt	945	+14,5	125	+37,4	2 536	+20,1	697	+124,1
382 028	Lohmar, Stadt	49	+28,9	8	+166,7	131	-21,1	39	+116,7
382 032	Meckenheim, Stadt	194	+12,8	10	+11,1	566	-21,2	156	+387,5
382 036	Much
382 040	Neunkirchen-Seelscheid
382 044	Niederkassel, Stadt	69	+50,0	3	+200,0	145	+34,3	3	+50,0
382 048	Rheinbach, Stadt	548	+121,0	109	+105,7	1 054	+61,7	223	+100,9
382 052	Ruppichterath
382 056	Sankt Augustin, Stadt	234	+265,6	16	x	552	+341,6	52	x
382 060	Siegburg, Stadt	759	+133,5	61	+8,9	3 945	+31,8	630	-66,8
382 064	Swistal	289	+84,1	16	+60,0	984	+407,2	19	+18,8
382 068	Troisdorf, Stadt	1 330	+255,6	138	x	2 770	+172,1	297	+379,0
382 072	Wachtberg	158	+139,4	5	x	308	+38,1	43	x
382 076	Windeck	74	+289,5	2	x	140	+233,3	13	x
300 000	Reg.-Bez. Köln	80 778	+124,8	12 062	+115,9	249 642	+57,7	34 536	+63,3
	Kreisfreie Städte								
512 000	Bottrop	689	+44,4	27	x	3 527	+89,9	332	x
513 000	Gelsenkirchen	2 697	+119,8	225	+174,4	16 252	+168,4	682	+81,9
515 000	Münster	7 354	+267,3	574	+192,9	18 023	+365,2	1 223	+196,8

Noch: 2.1 Kapazität und Leistung der Beherbergungsstätten nach Verwaltungsbezirken

April 2021

Amtliche Schlüsselnummer	Verwaltungsbezirk	Betriebe		Betten			Mittlere Aufenthaltsdauer ³⁾	
		geöffnete	Veränderung ¹⁾	angebotene	Veränderung ¹⁾	mittlere Auslastung ²⁾	aller Gäste	ausländischer Gäste
554 000	Kreis Borken	111	+18,1	4 388	+21,6	12,3	2,7	2,4
554 004	Ahaus, Stadt	12	+9,1	499	+18,0	9,7	2,8	4,5
554 008	Bocholt, Stadt	16	+33,3	558	+11,6	10,9	2,6	4,9
554 012	Borken, Stadt	12	+9,1	553	+98,2	7,0	4,1	6,3
554 016	Gescher, Stadt	4	+33,3	130	+18,2	16,7	3,0	1,0
554 020	Gronau (Westf.), Stadt	17	+21,4	715	+0,4	17,3	2,3	2,3
554 024	Heek	3	+50,0	68	-62,0	16,0	2,6	3,3
554 028	Heiden	2	-	47	-	.	.	.
554 032	Isselburg, Stadt	4	-20,0	82	-43,4	20,7	3,7	6,9
554 036	Legden	5	+25,0	578	+209,1	15,0	2,2	1,1
554 040	Raesfeld	5	+66,7	123	+101,6	10,9	2,2	4,0
554 044	Reken	7	+40,0	139	+35,0	18,0	5,6	16,1
554 048	Rhede, Stadt	3	-	72	-	10,4	1,8	3,3
554 052	Schöppingen	7	+16,7	213	-0,5	9,2	2,6	24,3
554 056	Stadtlohn, Stadt	1	-50,0	11	-47,6	-	-	-
554 060	Südlohn	3	+50,0	167	+23,7	11,6	2,2	2,5
554 064	Velen, Stadt	6	+20,0	293	+7,3	8,4	5,2	14,0
554 068	Vreden, Stadt	4	-	140	-6,0	13,5	2,4	8,3
558 000	Kreis Coesfeld	71	+34,0	3 491	+12,1	8,0	2,8	4,9
558 004	Ascheberg	5	-	313	+5,4	19,7	2,6	1,9
558 008	Billerbeck, Stadt	6	+50,0	319	+5,6	3,3	2,0	8,0
558 012	Coesfeld, Stadt	5	-28,6	237	-17,1	7,6	1,9	2,3
558 016	Dülmen, Stadt	11	+10,0	329	-14,5	27,9	4,3	16,8
558 020	Havixbeck	6	+100,0	148	+270,0	.	.	.
558 024	Lüdinghausen, Stadt	7	-	190	-	8,0	2,5	6,5
558 028	Nordkirchen	5	+66,7	1 118	+1,6	0,8	2,2	-
558 032	Nottuln	8	+100,0	276	+153,2	7,3	2,6	2,1
558 036	Olfen, Stadt	5	+150,0	81	+125,0	14,4	1,6	1,0
558 040	Rosendahl	3	+200,0	83	+260,9	.	.	.
558 044	Senden	10	+42,9	397	+14,4	9,9	2,4	4,7
562 000	Kreis Recklinghausen	80	+17,6	3 827	+19,9	18,4	3,3	5,1
562 004	Castrop-Rauxel, Stadt	7	+16,7	508	+32,3	9,8	2,3	2,7
562 008	Datteln, Stadt	9	-10,0	359	-1,6	.	.	.
562 012	Dorsten, Stadt	20	+53,8	509	+79,2	23,3	4,1	8,5
562 014	Gladbeck, Stadt	4	-20,0	335	-25,7	.	.	.
562 016	Haltern am See, Stadt	14	+7,7	609	+16,0	3,8	3,0	8,4
562 020	Herten, Stadt	4	-	225	+0,4	11,8	2,5	1,7
562 024	Marl, Stadt	7	+40,0	373	+32,7	14,0	2,4	2,5
562 028	Oer-Erkenschwick, Stadt	3	-	248	-	36,3	6,2	11,9
562 032	Recklinghausen, Stadt	9	+50,0	576	+66,5	37,8	3,3	2,1
562 036	Waltrop, Stadt	3	-	85	-	22,0	2,5	1,2
566 000	Kreis Steinfurt	151	+13,5	4 560	+8,9	19,8	4,2	10,6
566 004	Altenberge	3	+50,0	125	+15,7	22,3	1,4	-
566 008	Emsdetten, Stadt	11	+10,0	379	+6,8	8,1	2,3	15,3
566 012	Greven, Stadt	9	-	273	+3,0	20,0	3,5	6,7
566 016	Hörstel, Stadt	13	-	293	-12,5	17,2	3,8	15,5
566 020	Hopsten	3	+200,0	53	+430,0	10,2	2,9	-
566 024	Horstmar, Stadt	3	+50,0	64	+100,0	51,0	14,0	28,3
566 028	Ibbenbüren, Stadt	12	-	453	+15,9	11,1	1,6	1,4
566 032	Ladbergen	7	-12,5	146	-3,3	13,3	1,8	1,5
566 036	Laer	2	-33,3	56	-26,3	.	.	.
566 040	Lengerich, Stadt	7	+16,7	117	-31,6	14,2	3,6	9,6
566 044	Lienen	6	+20,0	111	+37,0	29,1	23,1	26,0
566 048	Lotte	2	+100,0	14	-	.	.	.
566 052	Metelen	-	-100,0	-	-100,0	-	-	-
566 056	Mettingen	7	+16,7	247	+12,3	29,9	9,9	1,9
566 060	Neuenkirchen	3	+200,0	80	+166,7	4,5	3,3	3,6
566 064	Nordwalde	2	x	148	x	.	.	.
566 068	Ochtrup, Stadt	3	-	67	-	10,0	2,1	1,0
566 072	Recke	6	+50,0	137	+33,0	22,3	7,7	1,0
566 076	Rheine, Stadt	19	+11,8	654	-	21,8	3,9	3,8
566 080	Saerbeck	5	-	209	-	13,1	3,4	3,9
566 084	Steinfurt, Stadt	7	+16,7	211	+6,0	14,3	4,2	10,8
566 088	Tecklenburg, Stadt	13	+30,0	544	+11,5	35,8	17,8	20,7
566 092	Westerkappeln	3	-	51	-5,6	17,3	3,5	8,4
566 096	Wettringen	5	-	128	+8,5	43,6	3,6	13,7

Anmerkungen Seite 9

Noch: 2.1 Kapazität und Leistung der Beherbergungsstätten nach Verwaltungsbezirken

April 2021

Amtliche Schlüsselnummer	Verwaltungsbezirk	Ankünfte				Übernachtungen			
		aller Gäste	Veränderung ¹⁾	ausländischer Gäste	Veränderung ¹⁾	aller Gäste	Veränderung ¹⁾	ausländischer Gäste	Veränderung ¹⁾
554 000	Kreis Borken	6 143	+155,0	1 598	x	16 328	+76,2	3 865	+129,0
554 004	Ahaus, Stadt	515	+102,8	41	x	1 458	+83,4	183	+438,2
554 008	Bocholt, Stadt	716	+47,3	51	+104,0	1 881	+8,2	250	-25,6
554 012	Borken, Stadt	283	+61,7	77	+156,7	1 159	+122,0	487	+235,9
554 016	Gescher, Stadt	219	+195,9	2	+100,0	652	+323,4	2	+100,0
554 020	Gronau (Westf.), Stadt	1 604	+289,3	487	x	3 701	+82,5	1 106	+108,3
554 024	Heek	128	x	27	+237,5	327	x	89	x
554 028	Heiden
554 032	Isselburg, Stadt	138	+66,3	33	+32,0	508	+337,9	229	x
554 036	Legden	1 187	x	818	x	2 593	+135,9	881	x
554 040	Raesfeld	180	+309,1	1	-97,0	403	-16,9	4	-99,1
554 044	Reken	153	+96,2	17	+112,5	853	+269,3	274	x
554 048	Rhede, Stadt	126	+3,3	15	+25,0	225	-19,9	49	+122,7
554 052	Schöppingen	222	+131,3	6	+200,0	585	+86,3	146	x
554 056	Stadtlohn, Stadt	-	-100,0	-	-	-	-100,0	-	-100,0
554 060	Südlohn	265	+73,2	6	x	581	+69,4	15	x
554 064	Velen, Stadt	147	+32,4	5	+150,0	760	+3,7	70	+16,7
554 068	Vreden, Stadt	241	+162,0	8	x	568	+174,4	66	x
558 000	Kreis Coesfeld	2 836	+84,6	424	+351,1	7 899	+110,5	2 061	+483,9
558 004	Ascheberg	285	+91,3	24	-51,0	754	+119,8	46	-56,6
558 008	Billerbeck, Stadt	154	x	7	x	314	x	56	x
558 012	Coesfeld, Stadt	289	+46,7	32	+300,0	538	+52,0	75	+240,9
558 016	Dülmen, Stadt	641	+11,9	73	+421,4	2 763	+91,3	1 226	x
558 020	Havixbeck
558 024	Lüdinghausen, Stadt	180	-9,1	4	x	455	+17,3	26	x
558 028	Nordkirchen	116	+383,3	-	-	253	+251,4	-	-
558 032	Nottuln	232	+256,9	40	x	605	+205,6	85	x
558 036	Olfen, Stadt	214	+328,0	8	+60,0	349	+172,7	8	-57,9
558 040	Rosendahl
558 044	Senden	489	+95,6	81	x	1 181	+63,3	379	x
562 000	Kreis Recklinghausen	6 135	+97,0	696	+340,5	20 234	+89,7	3 584	x
562 004	Castrop-Rauxel, Stadt	648	+97,0	41	+272,7	1 490	+77,2	109	+194,6
562 008	Datteln, Stadt
562 012	Dorsten, Stadt	878	+66,3	83	+219,2	3 556	+69,8	707	+185,1
562 014	Gladbeck, Stadt
562 016	Haltern am See, Stadt	216	-7,3	13	x	647	-27,2	109	x
562 020	Herten, Stadt	316	+22,0	99	x	795	+45,9	168	x
562 024	Marl, Stadt	647	+61,8	121	+188,1	1 544	-4,2	308	+305,3
562 028	Oer-Erkenschwick, Stadt	432	+152,6	81	+478,6	2 699	+295,2	963	x
562 032	Recklinghausen, Stadt	1 978	+231,3	141	x	6 530	+167,5	293	x
562 036	Waltrop, Stadt	225	+42,4	18	x	561	+11,3	22	x
566 000	Kreis Steinfurt	6 444	+138,5	530	+154,8	27 140	+66,1	5 603	+105,2
566 004	Altenberge	617	+427,4	-	-	836	+488,7	-	-
566 008	Emsdetten, Stadt	392	+166,7	7	+16,7	917	-21,8	107	-71,3
566 012	Greven, Stadt	468	+227,3	10	+100,0	1 641	+254,4	67	-
566 016	Hörstel, Stadt	400	+136,7	46	+318,2	1 511	+97,0	714	x
566 020	Hopsten	56	+143,5	-	-	162	+157,1	-	-
566 024	Horstmar, Stadt	70	+288,9	31	x	979	x	876	x
566 028	Ibbenbüren, Stadt	917	+127,0	62	+195,2	1 506	+48,2	89	+111,9
566 032	Ladbergen	324	+227,3	30	+172,7	581	+207,4	45	+104,5
566 036	Laer
566 040	Lengerich, Stadt	143	+21,2	5	+150,0	518	+49,7	48	+433,3
566 044	Lienen	42	+31,3	24	x	969	+122,2	625	+69,4
566 048	Lotte
566 052	Metelen	-	-	-	-	-	-	-	-
566 056	Mettingen	224	+43,6	7	-12,5	2 212	-15,3	13	-35,0
566 060	Neuenkirchen	44	x	18	x	145	-14,7	64	x
566 064	Nordwalde
566 068	Ochtrup, Stadt	97	+21,3	1	x	200	-12,3	1	x
566 072	Recke	119	+325,0	10	x	918	+60,5	10	x
566 076	Rheine, Stadt	1 078	+93,2	82	+355,6	4 227	+44,9	310	+313,3
566 080	Saerbeck	245	+67,8	30	+30,4	822	+139,7	117	+368,0
566 084	Steinfurt, Stadt	214	+74,0	18	-40,0	908	+75,6	195	-15,9
566 088	Tecklenburg, Stadt	327	+133,6	53	+211,8	5 832	+95,8	1 098	+128,3
566 092	Westerkappeln	75	+150,0	17	+466,7	265	+162,4	143	x
566 096	Wettringen	475	+251,9	79	+68,1	1 716	+56,3	1 081	+14,9

Anmerkungen Seite 9

Noch: 2.1 Kapazität und Leistung der Beherbergungsstätten nach Verwaltungsbezirken

April 2021

Amtliche Schlüsselnummer	Verwaltungsbezirk	Betriebe		Betten			Mittlere Aufenthaltsdauer ³⁾	
		geöffnete	Veränderung ¹⁾	angebotene	Veränderung ¹⁾	mittlere Auslastung ²⁾	aller Gäste	ausländischer Gäste
570 000	Kreis Warendorf	77	+14,9	2 859	+28,8	19,5	4,5	3,9
570 004	Ahlen, Stadt	7	–	282	–0,4	12,0	3,2	6,9
570 008	Beckum, Stadt	8	+14,3	253	+14,5	8,6	3,0	2,5
570 012	Beelen	3	–	56	–	18,6	2,8	2,6
570 016	Drensteinfurt, Stadt	4	+100,0	86	+120,5	4,8	1,6	5,0
570 020	Ennigerloh, Stadt	5	–	145	–	14,8	2,0	2,2
570 024	Everswinkel	4	+33,3	100	+96,1	10,8	3,4	3,0
570 028	Oelde, Stadt	7	–12,5	234	–4,1	9,3	2,2	2,6
570 032	Ostbevern	5	–	288	+171,7	7,2	1,9	1,0
570 036	Sassenberg, Stadt	6	+20,0	94	–	24,5	3,0	3,6
570 040	Sendenhorst, Stadt	6	–	329	–	55,4	11,4	4,5
570 044	Telgte, Stadt	4	+33,3	248	+36,3	46,3	11,7	3,7
570 048	Wadersloh	4	–	64	–5,9	10,9	3,3	12,2
570 052	Warendorf, Stadt	14	+55,6	680	+69,6	12,1	2,8	4,1
500 000	Reg.-Bez. Münster	585	+17,5	28 546	+15,7	14,9	3,5	4,2
711 000	Kreisfreie Stadt Bielefeld	41	+5,1	2 935	+6,6	13,5	2,4	5,8
754 000	Kreis Gütersloh	75	+2,7	3 264	+15,3	15,4	3,5	3,0
754 004	Borgholzhausen, Stadt	–	–	–	–	–	–	–
754 008	Gütersloh, Stadt	15	–11,8	919	+22,9	20,4	5,0	2,7
754 012	Halle (Westf.), Stadt	6	–	409	+74,8	18,2	2,7	5,5
754 016	Harsewinkel, Stadt	6	+20,0	433	+18,6	5,4	2,4	5,1
754 020	Herzebrock-Clarholz	3	–	102	+5,2	10,8	2,5	3,1
754 024	Langenberg	–	–100,0	–	–100,0	–	–	–
754 028	Rheda-Wiedenbrück, Stadt	11	–	466	–5,5	17,8	3,3	2,3
754 032	Rietberg, Stadt	6	+20,0	227	+9,7	12,1	1,9	1,6
754 036	Schloß Holte-Stukenbrock, Stadt	14	+27,3	424	+27,7	17,5	4,4	4,8
754 040	Steinhagen	3	–	100	–	5,4	1,4	–
754 044	Verl, Stadt	5	–	70	+6,1	16,8	2,0	3,3
754 048	Versmold, Stadt	4	+33,3	70	–	.	.	.
754 052	Werther (Westf.), Stadt	2	–33,3	44	–50,6	.	.	.
758 000	Kreis Herford	44	+4,8	2 126	+10,6	24,5	6,9	5,1
758 004	Bünde, Stadt	5	+25,0	166	+14,5	14,6	3,5	11,4
758 008	Enger, Stadt	–	–	–	–	–	–	–
758 012	Herford, Stadt	10	–9,1	338	+6,6	25,0	3,1	4,7
758 016	Hiddenhausen	4	+33,3	212	+7,6	16,2	2,5	2,2
758 020	Kirchlengern	1	–	17	–	.	.	.
758 024	Löhne, Stadt	6	–	361	–1,4	68,1	21,6	14,3
758 028	Rödinghausen	5	+25,0	271	+116,8	3,1	5,5	9,7
758 032	Spenge, Stadt	3	–	170	–6,1	.	.	.
758 036	Vlotho, Stadt	10	–	591	+2,8	19,8	9,6	1,5
762 000	Kreis Höxter	94	+13,3	5 039	+18,3	26,4	11,0	7,4
762 004	Bad Driburg, Stadt	25	+8,7	2 237	+11,5	51,5	20,1	8,5
762 008	Beverungen, Stadt	15	+7,1	428	+19,2	6,1	3,2	25,9
762 012	Borgentreich, Stadt	1	x	32	x	–	–	–
762 016	Brakel, Stadt	5	+25,0	250	+37,4	5,5	3,8	–
762 020	Höxter, Stadt	16	+33,3	588	+16,0	7,1	2,3	3,8
762 024	Marienmünster, Stadt	5	–	119	–4,0	.	.	.
762 028	Nieheim, Stadt	7	+40,0	497	+14,5	4,9	11,0	10,9
762 032	Steinheim, Stadt	4	–	119	–0,8	17,7	2,7	–
762 036	Warburg, Stadt	12	+9,1	577	+96,3	6,3	1,9	3,1
762 040	Willebadessen, Stadt	4	–20,0	192	–17,2	2,0	1,9	1,0
766 000	Kreis Lippe	137	+5,4	7 683	+9,2	23,2	9,0	6,6
766 004	Augustdorf	2	+100,0	50	+19,0	.	.	.
766 008	Bad Salzuflen, Stadt	43	+10,3	3 629	+7,6	32,4	12,0	2,3
766 012	Barntrop, Stadt	2	–	27	–	.	.	.
766 016	Blomberg, Stadt	4	–	67	–	2,4	2,5	–
766 020	Detmold, Stadt	15	+25,0	647	+47,7	4,8	1,9	1,8
766 024	Dörentrup	6	–25,0	228	–15,6	6,4	3,6	7,6
766 028	Extertal	4	–20,0	102	–27,7	.	.	.
766 032	Horn-Bad Meinberg, Stadt	23	+15,0	1 923	+9,1	22,7	13,8	25,9

Anmerkungen Seite 9

Noch: 2.1 Kapazität und Leistung der Beherbergungsstätten nach Verwaltungsbezirken

April 2021

Amtliche Schlüsselnummer	Verwaltungsbezirk	Ankünfte				Übernachtungen			
		aller Gäste	Veränderung ¹⁾	ausländischer Gäste	Veränderung ¹⁾	aller Gäste	Veränderung ¹⁾	ausländischer Gäste	Veränderung ¹⁾
570 000	Kreis Warendorf	3 689	+103,1	270	+130,8	16 540	+39,5	1 061	+62,7
570 004	Ahlen, Stadt	321	+59,7	43	+437,5	1 013	+37,4	295	x
570 008	Beckum, Stadt	221	+160,0	28	x	655	+15,9	70	+7,7
570 012	Beelen	113	+37,8	34	x	313	-5,2	90	+350,0
570 016	Drensteinfurt, Stadt	79	-30,1	2	+100,0	123	-26,3	10	+150,0
570 020	Ennigerloh, Stadt	316	+27,4	22	-52,2	643	+3,5	49	-66,7
570 024	Everswinkel	94	+32,4	1	x	323	+37,4	3	x
570 028	Oelde, Stadt	301	+22,4	35	+133,3	656	-4,5	91	+133,3
570 032	Ostbevern	328	+382,4	6	x	623	+244,2	6	x
570 036	Sassenberg, Stadt	238	+260,6	9	+125,0	709	+237,6	32	+52,4
570 040	Sendenhorst, Stadt	481	+53,2	17	+183,3	5 472	+27,6	76	x
570 044	Telgte, Stadt	294	+72,9	18	+260,0	3 443	+12,8	67	x
570 048	Wadersloh	64	+33,3	6	+50,0	209	-11,8	73	+55,3
570 052	Warendorf, Stadt	839	x	49	+133,3	2 358	+330,3	199	-26,0
500 000	Reg.-Bez. Münster	35 987	+135,5	4 344	+306,0	125 943	+97,8	18 411	+172,6
711 000	Kreisfreie Stadt Bielefeld	4 869	+123,2	480	+156,7	11 771	+87,1	2 779	+88,0
754 000	Kreis Gütersloh	4 132	+74,6	352	+300,0	14 354	+62,0	1 060	+134,5
754 004	Borgholzhausen, Stadt	-	-	-	-	-	-	-	-
754 008	Gütersloh, Stadt	1 119	+102,0	152	+347,1	5 627	+18,0	410	+47,0
754 012	Halle (Westf.), Stadt	514	+102,4	12	+140,0	1 395	+72,0	66	+407,7
754 016	Harsewinkel, Stadt	295	+293,3	20	x	701	+411,7	101	x
754 020	Herzebrock-Clarholz	133	+34,3	15	x	331	+44,5	47	x
754 024	Langenberg	-	-100,0	-	-	-	-100,0	-	-
754 028	Rheda-Wiedenbrück, Stadt	747	+4,6	43	+59,3	2 486	+81,1	100	-13,8
754 032	Rietberg, Stadt	430	+138,9	49	x	822	+97,1	78	x
754 036	Schloß Holte-Stukenbrock, Stadt	506	+298,4	42	x	2 231	+380,8	200	x
754 040	Steinhagen	119	-40,5	-	-	163	-32,6	-	-
754 044	Verl, Stadt	174	+75,8	11	-35,3	353	+28,8	36	-
754 048	Versmold, Stadt
754 052	Werther (Westf.), Stadt
758 000	Kreis Herford	2 279	+223,3	223	+364,6	15 640	+122,9	1 133	+401,3
758 004	Bünde, Stadt	206	+142,4	8	-11,1	726	+106,8	91	+295,7
758 008	Enger, Stadt	-	-	-	-	-	-	-	-
758 012	Herford, Stadt	828	+227,3	136	x	2 540	+64,5	640	+332,4
758 016	Hiddenhausen	407	+357,3	17	+70,0	1 028	+490,8	37	+131,3
758 020	Kirchlengern
758 024	Löhne, Stadt	343	x	9	x	7 412	+351,1	129	x
758 028	Rödinghausen	46	+27,8	19	+216,7	253	+104,0	185	+444,1
758 032	Spenge, Stadt
758 036	Vlotho, Stadt	366	+152,4	33	x	3 522	+13,8	50	x
762 000	Kreis Höxter	3 597	+124,0	190	+258,5	39 653	+108,9	1 397	+161,1
762 004	Bad Driburg, Stadt	1 717	+143,5	19	+375,0	34 580	+115,7	161	+496,3
762 008	Beverungen, Stadt	241	+68,5	11	+37,5	775	+146,0	285	x
762 012	Borgentreich, Stadt	-	-	-	-	-	-	-	-
762 016	Brakel, Stadt	110	+12,2	-	-	414	+2,0	-	-
762 020	Höxter, Stadt	555	+123,8	51	x	1 249	+59,1	194	x
762 024	Marienmünster, Stadt
762 028	Nieheim, Stadt	62	x	54	x	679	+105,8	588	+78,2
762 032	Steinheim, Stadt	231	+57,1	-	-100,0	633	+59,0	-	-100,0
762 036	Warburg, Stadt	563	+202,7	46	+84,0	1 097	+95,2	142	+12,7
762 040	Willebadessen, Stadt	59	+15,7	1	x	115	+6,5	1	x
766 000	Kreis Lippe	5 822	+114,0	368	+250,5	52 572	+98,0	2 411	+188,7
766 004	Augustdorf
766 008	Bad Salzuflen, Stadt	2 936	+120,4	243	x	35 235	+71,3	568	+377,3
766 012	Barntrup, Stadt
766 016	Blomberg, Stadt	19	+90,0	-	-	48	-54,3	-	-
766 020	Detmold, Stadt	494	+78,3	17	+54,5	923	+36,1	31	+34,8
766 024	Dörentrup	122	+114,0	5	-61,5	437	+28,9	38	-63,8
766 028	Extertal
766 032	Horn-Bad Meinberg, Stadt	917	+142,0	58	+286,7	12 625	+369,2	1 503	+306,2

Anmerkungen Seite 9

Noch: 2.1 Kapazität und Leistung der Beherbergungsstätten nach Verwaltungsbezirken

April 2021

Amtliche Schlüsselnummer	Verwaltungsbezirk	Betriebe		Betten			Mittlere Aufenthaltsdauer ³⁾	
		geöffnete	Veränderung ¹⁾	angebotene	Veränderung ¹⁾	mittlere Auslastung ²⁾	aller Gäste	ausländischer Gäste
	Noch: Kreis Lippe							
766 036	Kalletal	5	–	106	–3,6	3,1	2,1	1,0
766 040	Lage, Stadt	6	–	128	–10,5	19,1	3,3	13,0
766 044	Lemgo, Stadt	6	–14,3	222	+37,9	9,8	1,8	1,9
766 048	Leopoldshöhe	2	–	23	+9,5	.	.	.
766 052	Lügde, Stadt	9	–18,2	282	–10,5	9,6	2,4	2,0
766 056	Oerlinghausen, Stadt	3	+200,0	114	+267,7	.	.	.
766 060	Schieder-Schwalenberg, Stadt	7	–	135	–0,7	8,0	2,1	1,2
766 064	Schlangen	–	–	–	–	–	–	–
770 000	Kreis Minden-Lübbecke	84	+6,3	5 904	+7,5	39,5	11,2	4,6
770 004	Bad Oeynhausen, Stadt	19	–5,0	3 157	+4,5	60,6	17,7	2,0
770 008	Espelkamp, Stadt	6	–	182	–	9,9	2,8	4,6
770 012	Hille	2	–	88	+120,0	.	.	.
770 016	Hüllhorst	3	+50,0	86	+16,2	.	.	.
770 020	Lübbecke, Stadt	3	+50,0	101	+57,8	12,2	2,6	3,2
770 024	Minden, Stadt	15	–6,3	675	–1,3	13,0	2,3	1,8
770 028	Petershagen, Stadt	9	+28,6	487	+11,4	13,3	9,2	2,0
770 032	Porta Westfalica, Stadt	7	+16,7	336	+41,8	4,2	2,0	1,9
770 036	Preußisch-Oldendorf, Stadt	10	+11,1	547	+3,8	27,5	10,1	10,3
770 040	Rahden, Stadt	3	–	97	–17,1	22,0	3,3	4,5
770 044	Stemwede	7	+16,7	148	+34,5	17,3	3,9	12,5
774 000	Kreis Paderborn	86	+7,5	4 371	+2,8	25,1	6,2	5,6
774 004	Altenbeken	1	–	20	–	–	–	–
774 008	Bad Lippspringe, Stadt	12	–7,7	926	–19,4	48,6	22,9	10,2
774 012	Borchen	7	+16,7	252	+33,3	37,2	8,9	20,7
774 016	Büren, Stadt	10	+11,1	282	–3,4	12,4	4,3	12,3
774 020	Delbrück, Stadt	4	–20,0	161	–10,1	17,8	3,1	2,8
774 024	Hövelhof	10	+11,1	284	+7,2	18,7	3,1	4,8
774 028	Lichtenau, Stadt	–	–100,0	–	–100,0	–	–	–
774 032	Paderborn, Stadt	31	+19,2	2 004	+17,3	10,2	2,2	1,7
774 036	Salzkotten, Stadt	2	–	69	–	.	.	.
774 040	Bad Wünnenberg, Stadt	9	+28,6	373	+13,4	57,0	14,4	13,2
700 000	Reg.-Bez. Detmold	561	+6,7	31 322	+9,7	25,5	7,3	5,4
	Kreisfreie Städte							
911 000	Bochum	27	–3,6	2 423	+6,7	14,0	3,8	2,9
913 000	Dortmund	50	+8,7	6 913	+32,8	15,1	2,1	2,0
914 000	Hagen	19	+11,8	1 347	+14,0	23,4	6,0	8,2
915 000	Hamm	18	–	1 188	+7,5	16,3	2,6	3,7
916 000	Herne	8	–11,1	538	–3,2	13,7	1,5	2,9
954 000	Ennepe-Ruhr-Kreis	54	+3,8	2 468	+1,1	24,7	6,0	3,7
954 004	Breckerfeld, Stadt	3	–	65	–	.	.	.
954 008	Ennepetal, Stadt	3	+50,0	224	+1,8	.	.	.
954 012	Gevelsberg, Stadt	3	+50,0	117	+24,5	12,3	1,9	1,5
954 016	Hattingen, Stadt	16	–23,8	631	–33,8	41,8	13,3	2,5
954 020	Herdecke, Stadt	3	–	332	+42,5	10,9	2,6	4,6
954 024	Schwelm, Stadt	4	+33,3	119	–35,7	10,4	1,5	1,0
954 028	Sprockhövel, Stadt	7	+16,7	346	+72,1	5,8	1,9	2,5
954 032	Wetter (Ruhr), Stadt	4	+33,3	90	+28,6	14,2	1,5	1,3
954 036	Witten, Stadt	11	+22,2	544	+29,8	13,9	3,2	4,5
958 000	Hochsauerlandkreis	296	+12,1	15 881	–0,2	9,2	7,0	5,4
958 004	Arnsberg, Stadt	23	+21,1	1 399	+37,0	17,6	4,2	4,2
958 008	Bestwig	11	+22,2	455	+6,3	17,0	12,7	2,3
958 012	Brilon, Stadt	18	–5,3	827	+53,4	19,1	6,9	3,7
958 016	Eslohe (Sauerland)	17	+13,3	821	+12,5	13,4	5,2	16,5
958 020	Hallenberg, Stadt	7	+16,7	329	+43,0	4,7	2,3	2,9
958 024	Marsberg, Stadt	7	–22,2	171	–23,3	6,9	2,4	2,8
958 028	Medebach, Stadt	15	+15,4	435	–88,4	1,4	2,0	3,3
958 032	Meschede, Stadt	19	+11,8	921	+32,1	3,4	2,1	3,0
958 036	Olsberg, Stadt	31	–	977	+28,4	4,1	6,8	1,7
958 040	Schmallenberg, Stadt	52	+13,0	2 621	+18,5	15,5	29,4	3,0
958 044	Sundern (Sauerland), Stadt	28	+12,0	1 167	+5,4	8,9	4,8	11,3
958 048	Winterberg, Stadt	68	+23,6	5 758	+36,2	3,1	11,5	3,0

Anmerkungen Seite 9

Noch: 2.1 Kapazität und Leistung der Beherbergungsstätten nach Verwaltungsbezirken

April 2021

Amtliche Schlüsselnummer	Verwaltungsbezirk	Ankünfte				Übernachtungen			
		aller Gäste	Veränderung ¹⁾	ausländischer Gäste	Veränderung ¹⁾	aller Gäste	Veränderung ¹⁾	ausländischer Gäste	Veränderung ¹⁾
	Noch: Kreis Lippe								
766 036	Kalletal	47	+147,4	2	x	100	+108,3	2	x
766 040	Lage, Stadt	223	+65,2	16	+433,3	734	+32,3	208	+333,3
766 044	Lemgo, Stadt	370	+121,6	10	-9,1	651	+68,7	19	-83,5
766 048	Leopoldshöhe
766 052	Lügde, Stadt	335	+80,1	1	-50,0	815	+42,7	2	-50,0
766 056	Oerlinghausen, Stadt
766 060	Schieder-Schwalenberg, Stadt	156	+231,9	5	x	322	+329,3	6	x
766 064	Schlangen	-	-	-	-	-	-	-	-
770 000	Kreis Minden-Lübbecke	6 232	+53,3	280	+400,0	69 734	+36,4	1 288	x
770 004	Bad Oeynhausen, Stadt	3 236	+63,4	40	+233,3	57 367	+31,2	80	+86,0
770 008	Espelkamp, Stadt	192	+43,3	12	-7,7	539	+32,1	55	+44,7
770 012	Hille
770 016	Hüllhorst
770 020	Lübbecke, Stadt	144	+242,9	25	x	369	+112,1	79	+276,2
770 024	Minden, Stadt	1 138	+20,7	34	+61,9	2 641	+45,5	61	+3,4
770 028	Petershagen, Stadt	206	-25,9	1	-80,0	1 887	-43,1	2	-91,7
770 032	Porta Westfalica, Stadt	214	-26,2	11	x	420	+38,6	21	x
770 036	Preußisch-Oldendorf, Stadt	449	+195,4	36	x	4 518	x	369	x
770 040	Rahden, Stadt	193	+467,6	20	x	640	+173,5	89	x
770 044	Stemwede	198	+37,5	24	x	766	+59,3	301	x
774 000	Kreis Paderborn	5 235	+69,0	398	+199,2	32 262	+30,7	2 209	+279,6
774 004	Altenbeken	-	-100,0	-	-	-	-100,0	-	-
774 008	Bad Lippspringe, Stadt	590	+7,7	10	+400,0	13 513	+10,7	102	x
774 012	Borchen	314	-6,3	7	-65,0	2 809	+163,3	145	+61,1
774 016	Büren, Stadt	211	+23,4	42	+121,1	913	+90,2	518	x
774 020	Delbrück, Stadt	273	x	9	x	858	x	25	x
774 024	Hövelhof	506	+124,9	94	+141,0	1 593	+107,4	454	+145,4
774 028	Lichtenau, Stadt	-	-100,0	-	-	-	-100,0	-	-
774 032	Paderborn, Stadt	2 767	+113,8	186	+416,7	5 960	+64,7	316	+315,8
774 036	Salzkotten, Stadt
774 040	Bad Wünnenberg, Stadt	442	+11,3	49	+188,2	6 375	+2,3	648	+329,1
700 000	Reg.-Bez. Detmold	32 166	+92,1	2 291	+241,9	235 986	+64,4	12 277	+185,3
	Kreisfreie Städte								
911 000	Bochum	2 654	+165,7	250	+252,1	10 156	+99,2	713	+149,3
913 000	Dortmund	14 582	+187,2	1 736	+258,7	30 653	+71,4	3 415	+132,6
914 000	Hagen	1 575	+51,6	159	+218,0	9 468	+31,6	1 296	+140,4
915 000	Hamm	2 235	+85,3	193	+55,6	5 765	+163,0	720	+309,1
916 000	Herne	1 433	+44,6	41	-30,5	2 204	-18,2	120	-19,5
954 000	Ennepe-Ruhr-Kreis	3 009	+115,7	159	+396,9	17 948	+38,3	595	+199,0
954 004	Breckerfeld, Stadt
954 008	Ennepetal, Stadt
954 012	Gevelsberg, Stadt	233	+223,6	2	+100,0	432	+92,9	3	-25,0
954 016	Hattingen, Stadt	598	+58,6	26	+271,4	7 959	+2,9	65	-11,0
954 020	Herdecke, Stadt	420	+213,4	36	x	1 089	+132,7	165	+111,5
954 024	Schwelm, Stadt	252	+281,8	2	-	371	+147,3	2	-
954 028	Sprockhövel, Stadt	270	+196,7	14	x	523	+81,6	35	x
954 032	Wetter (Ruhr), Stadt	258	+98,5	4	+300,0	384	+106,5	5	+150,0
954 036	Witten, Stadt	703	+129,7	55	+223,5	2 272	+57,2	248	x
958 000	Hochsauerlandkreis	5 575	+189,5	372	+148,0	39 267	+172,1	2 002	+283,5
958 004	Arnsberg, Stadt	1 758	+318,6	105	x	7 379	x	443	x
958 008	Bestwig	183	+408,3	3	x	2 327	x	7	x
958 012	Brilon, Stadt	689	+87,7	58	-14,7	4 729	+39,4	217	+2,4
958 016	Eslohe (Sauerland)	560	x	10	x	2 928	x	165	x
958 020	Hallenberg, Stadt	202	+348,9	22	x	461	+343,3	63	x
958 024	Marsberg, Stadt	146	+82,5	5	+400,0	355	+99,4	14	x
958 028	Medebach, Stadt	92	+27,8	6	x	185	-14,0	20	x
958 032	Meschede, Stadt	371	+55,2	36	+89,5	788	+18,3	108	-20,0
958 036	Olsberg, Stadt	177	+5,4	11	-	1 208	+37,3	19	-34,5
958 040	Schmallenberg, Stadt	398	+379,5	3	+200,0	11 698	+67,3	9	x
958 044	Sundern (Sauerland), Stadt	641	+128,9	72	x	3 107	+368,6	816	x
958 048	Winterberg, Stadt	358	+254,5	41	+36,7	4 102	x	121	+83,3

Anmerkungen Seite 9

Noch: 2.1 Kapazität und Leistung der Beherbergungsstätten nach Verwaltungsbezirken

April 2021

Amtliche Schlüsselnummer	Verwaltungsbezirk	Betriebe		Betten			Mittlere Aufenthaltsdauer ³⁾	
		geöffnete	Veränderung ¹⁾	angebotene	Veränderung ¹⁾	mittlere Auslastung ²⁾	aller Gäste	ausländischer Gäste
962 000	Märkischer Kreis	84	+5,0	2 832	+3,9	12,6	2,8	5,7
962 004	Altena, Stadt	5	+25,0	174	+152,2	8,0	4,7	6,5
962 008	Balve, Stadt	9	+12,5	326	+3,8	13,8	5,4	17,5
962 012	Halver, Stadt	1	–	18	–	.	.	.
962 016	Hemer, Stadt	5	–	87	–	3,8	2,1	–
962 020	Herscheid	2	–	38	–	.	.	.
962 024	Iserlohn, Stadt	13	–7,1	467	–15,9	17,6	2,1	3,7
962 028	Kierspe, Stadt	3	–	58	–3,3	7,2	3,3	4,0
962 032	Lüdenscheid, Stadt	13	+18,2	731	+17,9	15,2	2,9	2,7
962 036	Meinerzhagen, Stadt	8	+14,3	214	–4,0	9,1	2,7	6,9
962 040	Menden (Sauerland), Stadt	8	–	154	–13,5	9,6	2,8	1,0
962 044	Nachrodt-Wiblingwerde	2	–	170	–	.	.	.
962 048	Neuenrade, Stadt	7	–	164	–1,2	17,8	2,4	2,7
962 052	Plettenberg, Stadt	4	–	146	+1,4	12,2	2,4	4,1
962 056	Schalksmühle	–	–	–	–	–	–	–
962 060	Werdohl, Stadt	4	–	85	+1,2	10,0	3,0	21,0
966 000	Kreis Olpe	95	+15,9	2 915	–0,8	6,5	2,9	6,5
966 004	Attendorn, Stadt	19	+26,7	838	+13,4	6,8	3,2	5,0
966 008	Drolshagen, Stadt	9	+28,6	150	+5,6	9,9	2,0	4,5
966 012	Finnentrop	9	+28,6	189	+16,7	7,2	2,5	4,0
966 016	Kirchhundem	14	+27,3	310	+29,2	4,8	3,3	1,2
966 020	Lennestadt, Stadt	28	+16,7	913	–6,9	5,1	3,2	12,8
966 024	Olpe, Stadt	10	–16,7	266	–37,6	10,2	2,7	1,8
966 028	Wenden	6	–	249	–	6,0	2,7	6,5
970 000	Kreis Siegen-Wittgenstein	77	+20,3	3 753	+26,1	30,1	4,1	3,3
970 004	Bad Berleburg, Stadt	16	–	893	–2,4	62,9	26,7	15,4
970 008	Burbach	5	+25,0	423	+26,6	44,3	1,4	6,8
970 012	Erndtebrück	1	–	28	–	.	.	.
970 016	Freudenberg, Stadt	6	+20,0	204	+23,6	12,3	2,3	2,2
970 020	Hilchenbach, Stadt	9	+50,0	417	+25,6	37,4	11,7	1,5
970 024	Kreuztal, Stadt	4	–20,0	84	–12,5	13,8	2,3	2,1
970 028	Bad Laasphe, Stadt	6	+20,0	330	+90,8	9,4	2,8	3,4
970 032	Netphen, Stadt	7	+16,7	194	+73,2	5,6	2,7	3,2
970 036	Neunkirchen	3	+50,0	71	+26,8	.	.	.
970 040	Siegen, Stadt	11	+10,0	731	+18,1	13,8	1,9	1,9
970 044	Wilnsdorf	9	+125,0	378	+158,9	8,9	2,1	2,2
974 000	Kreis Soest	119	+4,4	7 111	+4,1	31,3	7,7	5,6
974 004	Anröchte	2	–	39	–	.	.	.
974 008	Bad Sassendorf	20	+17,6	1 792	+9,2	57,8	12,7	4,1
974 012	Ense	1	–	12	–	.	.	.
974 016	Erwitte, Stadt	15	+7,1	789	+5,6	35,0	9,0	7,2
974 020	Geseke, Stadt	4	–	922	–0,2	2,9	1,7	1,3
974 024	Lippetal	5	+25,0	60	+9,1	5,0	5,3	4,0
974 028	Lippstadt, Stadt	20	–	1 138	+2,8	27,7	8,4	3,5
974 032	Möhneseesee	13	–	688	–5,9	31,1	14,1	11,0
974 036	Rüthen, Stadt	3	–40,0	77	–38,9	4,8	1,5	1,0
974 040	Soest, Stadt	15	+36,4	882	+24,6	10,3	2,0	2,6
974 044	Warstein, Stadt	11	–15,4	408	–8,7	29,9	15,0	23,7
974 048	Welver	2	–33,3	41	–44,6	.	.	.
974 052	Werl, Stadt	4	+33,3	128	+45,5	41,8	1,3	4,6
974 056	Wickede (Ruhr)	4	–	135	–	.	.	.
978 000	Kreis Unna	48	–	2 846	+8,2	10,9	2,5	2,3
978 004	Bergkamen, Stadt	2	–33,3	66	–	.	.	.
978 008	Bönen	–	–	–	–	–	–	–
978 012	Fröndenberg/Ruhr, Stadt	3	–	124	+4,2	6,8	1,9	2,7
978 016	Holzwickede	2	–	188	–1,6	.	.	.
978 020	Kamen, Stadt	5	+25,0	570	+95,9	6,6	1,2	1,3
978 024	Lünen, Stadt	9	–	528	–1,1	8,0	2,1	1,3
978 028	Schwerte, Stadt	5	–	99	–37,3	7,3	1,7	1,5
978 032	Selm, Stadt	4	–	409	–1,0	4,1	3,5	–
978 036	Unna, Stadt	7	–	459	–	11,1	3,0	4,0
978 040	Werne, Stadt	11	–	403	+1,0	28,5	3,9	3,5
900 000	Reg.-Bez. Arnsberg	895	+8,9	50 215	+7,3	16,6	4,2	3,5
	Nordrhein-Westfalen	3 829	+11,9	249 227	+18,0	15,1	3,7	3,2

Anmerkungen Seite 9

Noch: 2.1 Kapazität und Leistung der Beherbergungsstätten nach Verwaltungsbezirken

April 2021

Amtliche Schlüsselnummer	Verwaltungsbezirk	Ankünfte				Übernachtungen			
		aller Gäste	Veränderung ¹⁾	ausländischer Gäste	Veränderung ¹⁾	aller Gäste	Veränderung ¹⁾	ausländischer Gäste	Veränderung ¹⁾
962 000	Märkischer Kreis	3 882	+91,0	325	+153,9	10 744	+106,3	1 850	+118,9
962 004	Altena, Stadt	89	-5,3	4	x	415	+18,6	26	x
962 008	Balve, Stadt	249	+151,5	45	+80,0	1 347	+104,1	788	+59,5
962 012	Halver, Stadt
962 016	Hemer, Stadt	47	+147,4	-	-	98	+55,6	-	-
962 020	Herscheid
962 024	Iserlohn, Stadt	1 194	+187,7	89	x	2 461	+185,8	331	x
962 028	Kierspe, Stadt	38	-	8	x	126	+5,0	32	x
962 032	Lüdenscheid, Stadt	1 132	+62,6	66	-12,0	3 336	+176,4	179	+12,6
962 036	Meinerzhagen, Stadt	214	+44,6	11	+450,0	586	+50,3	76	x
962 040	Menden (Sauerland), Stadt	157	-23,8	15	+275,0	442	-17,1	15	+87,5
962 044	Nachrodt-Wiblingwerde
962 048	Neuenrade, Stadt	365	+126,7	35	x	874	+72,7	94	x
962 052	Plettenberg, Stadt	218	+129,5	24	+71,4	534	+71,2	99	+11,2
962 056	Schalksmühle	-	-	-	-	-	-	-	-
962 060	Werdohl, Stadt	85	+123,7	6	+100,0	254	+48,5	126	+82,6
966 000	Kreis Olpe	1 951	+124,8	151	+31,3	5 615	+98,6	979	+185,4
966 004	Attendorn, Stadt	528	+190,1	49	x	1 689	+244,0	245	x
966 008	Drolshagen, Stadt	226	+41,3	20	+81,8	444	+68,2	90	+328,6
966 012	Finnentrop	165	+161,9	5	+400,0	411	+110,8	20	x
966 016	Kirchhundem	136	+161,5	13	+225,0	451	-40,1	15	+66,7
966 020	Lennebstadt, Stadt	433	+168,9	40	+11,1	1 370	+208,6	510	+272,3
966 024	Olpe, Stadt	299	+182,1	12	-75,0	814	+399,4	21	-56,3
966 028	Wenden	164	+13,9	12	+9,1	436	-15,7	78	-34,5
970 000	Kreis Siegen-Wittgenstein	8 164	+309,4	434	+342,9	33 647	+73,1	1 437	+312,9
970 004	Bad Berleburg, Stadt	617	+113,5	23	+228,6	16 494	+85,8	355	x
970 008	Burbach	3 956	x	8	+300,0	5 616	+90,3	54	+8,0
970 012	Erndtebrück
970 016	Freudenberg, Stadt	327	+70,3	38	x	755	+106,8	83	x
970 020	Hilchenbach, Stadt	403	+132,9	2	-91,3	4 714	+13,7	3	-97,1
970 024	Kreuztal, Stadt	154	+116,9	21	+110,0	349	+90,7	44	+33,3
970 028	Bad Laasphe, Stadt	329	+225,7	131	x	933	+145,5	440	x
970 032	Netphen, Stadt	122	+9,9	10	x	326	-3,0	32	x
970 036	Neunkirchen
970 040	Siegen, Stadt	1 604	+112,5	140	+278,4	3 019	+89,4	272	+195,7
970 044	Wilnsdorf	473	+224,0	50	x	1 014	+249,7	112	x
974 000	Kreis Soest	8 524	+83,7	357	+6,3	65 564	+58,8	1 982	+16,9
974 004	Anröchte
974 008	Bad Sassendorf	2 391	+178,7	20	+400,0	30 329	+70,2	81	x
974 012	Ense
974 016	Erwitte, Stadt	831	+18,7	45	-	7 474	+55,9	324	+2,9
974 020	Geseke, Stadt	466	-0,9	62	+376,9	792	+43,5	78	+290,0
974 024	Lippetal	30	+87,5	21	x	160	+70,2	84	x
974 028	Lippstadt, Stadt	1 123	+47,2	35	x	9 449	+20,1	122	x
974 032	Möhnesee	444	+20,3	13	-90,8	6 247	+215,7	143	-38,1
974 036	Rüthen, Stadt	77	+11,6	5	-86,1	112	-43,7	5	-96,2
974 040	Soest, Stadt	1 395	+127,9	81	+58,8	2 736	+75,4	212	-27,6
974 044	Warstein, Stadt	241	+49,7	23	-37,8	3 604	+1,9	545	-19,7
974 048	Welper
974 052	Werl, Stadt	1 213	+204,8	39	x	1 607	+300,7	180	x
974 056	Wickede (Ruhr)
978 000	Kreis Unna	3 725	+79,3	315	+416,4	9 294	+32,6	737	x
978 004	Bergkamen, Stadt
978 008	Bönen	-	-	-	-	-	-	-	-
978 012	Fröndenberg/Ruhr, Stadt	132	+55,3	9	x	254	+67,1	24	x
978 016	Holzwickede
978 020	Kamen, Stadt	912	+353,7	74	x	1 128	+229,8	94	x
978 024	Lünen, Stadt	592	+48,0	61	x	1 261	+37,5	77	x
978 028	Schwerte, Stadt	126	+15,6	4	-	210	-28,8	6	-33,3
978 032	Selm, Stadt	144	-14,3	-	-	503	-63,8	-	-
978 036	Unna, Stadt	507	+86,4	52	+333,3	1 529	+55,2	210	x
978 040	Werne, Stadt	872	+74,4	80	+471,4	3 441	+56,6	280	x
900 000	Reg.-Bez. Arnsberg	57 309	+136,4	4 492	+163,0	240 325	+73,9	15 846	+137,0
	Nordrhein-Westfalen	298 343	+137,3	34 728	+188,4	1 107 823	+75,8	109 784	+118,5

Anmerkungen Seite 9

2.2 Kapazität und Leistung der Beherbergungsstätten nach Gemeindegruppen und Betriebsarten

April 2021

Gemeindegruppe Betriebsart	Betriebe		Betten			Mittlere Aufenthaltsdauer ³⁾	
	geöffnete	Veränderung ¹⁾	angebotene	Veränderung ¹⁾	mittlere Auslastung ²⁾	aller Gäste	ausländischer Gäste
Mineral-, Moor-, Sole- und Thermalbäder	241	+6,6	20 905	+5,9	35,9	10,8	3,3
Hotels	79	+11,3	6 506	+19,4	8,1	1,9	1,7
Gasthöfe	2	+100,0	51	+24,4	.	.	.
Pensionen	50	+4,2	1 457	+7,5	10,3	4,0	7,9
Hotels garnis	32	-13,5	2 012	-16,4	9,5	2,7	2,4
Erholungs-, Ferien-, Schulungsheime	8	+14,3	1 304	-2,5	7,9	3,7	5,0
Ferienhäuser, -wohnungen, -zentren	16	+14,3	318	+14,0	31,0	15,4	25,6
Hütten, Jugendherbergen u. Ä.	4	+300,0	256	x	.	.	.
Vorsorge- und Reha-Kliniken	44	+2,3	9 001	+1,9	70,7	23,8	18,8
Campingplätze	6	+50,0	.	.	.	12,4	-
Heilklimatische Kurorte	83	+18,6	7 006	+25,4	9,4	14,6	7,5
Hotels	22	+10,0	1 379	-13,4	1,5	1,9	2,9
Gasthöfe	7	+40,0	211	+86,7	.	.	.
Pensionen	14	+180,0	327	+113,7	.	.	.
Hotels garnis	-	-100,0	-	-100,0	-	-	-
Erholungs-, Ferien-, Schulungsheime	10	+25,0	707	+34,4	5,7	24,6	-
Ferienhäuser, -wohnungen, -zentren	21	+5,0	3 679	+55,5	.	.	.
Hütten, Jugendherbergen u. Ä.	2	-33,3	62	-43,1	-	-	-
Vorsorge- und Reha-Kliniken	3	+50,0	641	+22,8	66,8	25,2	-
Campingplätze	4	-20,0
Kneippkurorte	104	+10,6	4 274	+34,7	11,3	6,2	9,0
Hotels	29	-	1 701	+35,9	7,9	2,9	10,8
Gasthöfe	12	+33,3	190	+22,6	6,0	3,0	7,6
Pensionen	10	-	173	-1,7	6,8	4,0	12,5
Hotels garnis	10	+25,0	475	+72,1	8,8	2,6	1,3
Erholungs-, Ferien-, Schulungsheime	5	+400,0	322	+436,7	.	.	.
Ferienhäuser, -wohnungen, -zentren	25	+4,2	538	-29,3	3,9	8,8	5,7
Hütten, Jugendherbergen u. Ä.	6	+50,0	545	+281,1	0,1	1,8	-
Vorsorge- und Reha-Kliniken	3	-	330	-5,7	.	.	.
Campingplätze	4	-33,3	.	.	.	-	-
Kneippheilbäder	96	+12,9	5 191	+33,3	23,6	18,1	6,8
Hotels	23	-11,5	1 267	+2,3	6,7	3,8	4,6
Gasthöfe	15	+25,0	377	+61,1	.	.	.
Pensionen	13	+44,4	226	+46,8	.	.	.
Hotels garnis	6	-	127	+10,4	.	.	.
Erholungs-, Ferien-, Schulungsheime	5	+66,7	875	+299,5	.	.	.
Ferienhäuser, -wohnungen, -zentren	24	+14,3	738	+33,9	.	.	.
Hütten, Jugendherbergen u. Ä.	1	-	164	x	-	-	-
Vorsorge- und Reha-Kliniken	7	+16,7	1 417	+4,2	.	.	.
Campingplätze	2	+100,0	.	.	.	-	-
Heilbäder zusammen	524	+10,3	37 376	+15,4	27,1	11,1	4,2
Hotels	153	+4,8	10 853	+13,8	7,1	2,1	2,6
Gasthöfe	36	+33,3	829	+52,7	5,2	3,1	6,2
Pensionen	87	+20,8	2 183	+18,8	8,4	3,9	9,1
Hotels garnis	48	-9,4	2 614	-13,0	9,5	2,7	2,5
Erholungs-, Ferien-, Schulungsheime	28	+47,4	3 208	+49,8	4,5	4,8	5,0
Ferienhäuser, -wohnungen, -zentren	86	+8,9	5 273	+33,3	4,1	12,5	18,1
Hütten, Jugendherbergen u. Ä.	13	+44,4	1 027	+233,4	0,4	8,4	-
Vorsorge- und Reha-Kliniken	57	+5,6	11 389	+2,9	71,3	25,6	28,2
Campingplätze	16	-	.	.	.	12,4	-

Anmerkungen Seite 9

Noch: 2.2 Kapazität und Leistung der Beherbergungsstätten nach Gemeindegruppen und Betriebsarten

April 2021

Gemeindegruppe Betriebsart	Ankünfte				Übernachtungen			
	aller Gäste	Verände- rung ¹⁾	aus- ländischer Gäste	Verände- rung ¹⁾	aller Gäste	Verände- rung ¹⁾	aus- ländischer Gäste	Verände- rung ¹⁾
Mineral-, Moor-, Sole- und Thermalbäder	20 675	+95,2	1 767	+217,2	223 676	+59,8	5 793	+97,3
Hotels	8 228	+163,3	1 274	+311,0	15 383	+118,6	2 136	+225,1
Gasthöfe
Pensionen	1 094	+52,6	97	+223,3	4 356	+66,5	771	+142,5
Hotels garnis	2 144	+18,1	309	+60,9	5 723	-4,3	748	-45,2
Erholungs-, Ferien-, Schulungsheime	846	x	1	x	3 089	x	5	x
Ferienhäuser, -wohnungen, -zentren	192	+7,3	79	+259,1	2 956	+83,0	2 026	+267,7
Hütten, Jugendherbergen u. Ä.
Vorsorge- und Reha-Kliniken	8 009	+69,8	5	+150,0	191 003	+56,2	94	+113,6
Campingplätze	58	x	-	-	718	x	-	-
Heilklimatische Kurorte	1 075	+91,3	98	+145,0	15 689	+36,8	731	-7,1
Hotels	330	+76,5	32	+6,7	617	-27,4	93	+40,9
Gasthöfe
Pensionen
Hotels garnis	-	-100,0	-	-	-	-100,0	-	-
Erholungs-, Ferien-, Schulungsheime	49	x	-	-	1 207	x	-	-
Ferienhäuser, -wohnungen, -zentren
Hütten, Jugendherbergen u. Ä.	-	-100,0	-	-	-	-100,0	-	-
Vorsorge- und Reha-Kliniken	510	+65,6	-	-	12 852	+32,5	-	-
Campingplätze
Kneippkurorte	2 308	+68,3	155	+42,2	14 384	+64,2	1 392	+85,4
Hotels	1 379	+126,1	106	+23,3	4 026	+101,8	1 146	+65,4
Gasthöfe	113	-64,2	10	+42,9	343	+2,1	76	+347,1
Pensionen	89	-10,1	6	+100,0	354	+23,8	75	x
Hotels garnis	486	+187,6	21	x	1 258	+290,7	27	x
Erholungs-, Ferien-, Schulungsheime
Ferienhäuser, -wohnungen, -zentren	72	-4,0	12	-7,7	630	+6,4	68	+100,0
Hütten, Jugendherbergen u. Ä.	5	x	-	-	9	x	-	-
Vorsorge- und Reha-Kliniken
Campingplätze	-	-100,0	-	-	-	-100,0	-	-100,0
Kneippheilbäder	1 981	+97,3	218	x	35 919	+56,4	1 473	x
Hotels	648	+82,0	167	+406,1	2 449	+117,1	766	+320,9
Gasthöfe
Pensionen
Hotels garnis
Erholungs-, Ferien-, Schulungsheime
Ferienhäuser, -wohnungen, -zentren
Hütten, Jugendherbergen u. Ä.	-	-	-	-	-	-	-	-
Vorsorge- und Reha-Kliniken
Campingplätze	-	-	-	-	-	-	-	-
Heilbäder zusammen	26 039	+92,5	2 238	+202,0	289 668	+58,1	9 389	+101,2
Hotels	10 585	+147,4	1 579	+244,0	22 475	+104,1	4 141	+159,1
Gasthöfe	420	+0,5	16	+100,0	1 282	+103,2	99	+450,0
Pensionen	1 350	+58,6	113	+232,4	5 199	+71,8	1 023	+207,2
Hotels garnis	2 788	+35,5	352	+82,4	7 394	+12,0	873	-36,1
Erholungs-, Ferien-, Schulungsheime	917	x	1	x	4 362	x	5	x
Ferienhäuser, -wohnungen, -zentren	384	+18,5	172	+290,9	4 816	+49,7	3 107	+138,1
Hütten, Jugendherbergen u. Ä.	16	+23,1	-	-	135	+48,4	-	-
Vorsorge- und Reha-Kliniken	9 521	+71,1	5	+150,0	243 287	+53,8	141	+220,5
Campingplätze	58	x	-	-100,0	718	x	-	-100,0

Anmerkungen Seite 9

Noch: 2.2 Kapazität und Leistung der Beherbergungsstätten nach Gemeindegruppen und Betriebsarten

April 2021

Gemeindegruppe Betriebsart	Betriebe		Betten			Mittlere Aufenthaltsdauer ³⁾	
	geöffnete	Veränderung ¹⁾	angebotene	Veränderung ¹⁾	mittlere Auslastung ²⁾	aller Gäste	ausländischer Gäste
Luftkurorte	212	+17,8	8 942	+17,4	6,7	4,4	7,3
Hotels	65	+10,2	2 828	+24,3	5,5	2,2	2,2
Gasthöfe	23	+9,5	506	+2,4	7,8	2,5	5,4
Pensionen	28	+21,7	590	+21,9	7,5	4,0	7,2
Hotels garnis	8	+14,3	123	+2,5	.	.	.
Erholungs-, Ferien-, Schulungsheime	16	+14,3	1 392	+20,9	9,9	6,1	–
Ferienhäuser, -wohnungen, -zentren	41	+32,3	2 031	+7,7	3,1	17,4	28,7
Hütten, Jugendherbergen u. Ä.	12	+9,1	799	+49,3	0,8	18,6	23,0
Vorsorge- und Reha-Kliniken	2	–	673	–	.	.	.
Campingplätze	17	+41,7
Erholungsorte	238	+11,7	9 734	+23,3	10,7	5,2	9,0
Hotels	89	+7,2	4 147	+14,3	6,2	2,0	2,3
Gasthöfe	22	–4,3	365	–4,2	10,8	3,1	3,5
Pensionen	21	–4,5	470	–8,2	9,9	4,2	8,6
Hotels garnis	14	+16,7	436	+16,0	.	.	.
Erholungs-, Ferien-, Schulungsheime	24	+41,2	1 661	+47,5	7,3	26,5	20,0
Ferienhäuser, -wohnungen, -zentren	39	+14,7	1 281	+9,9	11,3	10,1	22,7
Hütten, Jugendherbergen u. Ä.	8	+300,0	861	+346,1	–	–	–
Vorsorge- und Reha-Kliniken	4	–	513	–	.	.	.
Campingplätze	17	+6,3	.	.	.	8,5	–
Sonstige Gemeinden	2 855	+11,7	193 175	+18,3	13,5	2,9	3,0
Hotels	1 293	+10,2	107 548	+23,0	10,4	2,1	2,1
Gasthöfe	190	+9,2	3 752	+10,9	11,7	2,6	2,7
Pensionen	131	+12,9	2 977	+11,9	19,1	5,7	14,2
Hotels garnis	670	+5,8	44 241	+12,5	13,2	2,3	3,3
Erholungs-, Ferien-, Schulungsheime	174	+45,0	19 222	+29,8	9,6	6,6	24,1
Ferienhäuser, -wohnungen, -zentren	151	+8,6	3 750	–44,2	26,9	7,6	13,0
Hütten, Jugendherbergen u. Ä.	77	+32,8	5 903	+71,7	4,3	4,0	7,2
Vorsorge- und Reha-Kliniken	42	+7,7	5 782	+4,3	83,1	28,8	76,5
Campingplätze	127	+23,3	.	.	.	3,4	2,9
Nordrhein-Westfalen	3 829	+11,9	249 227	+18,0	15,1	3,7	3,2
Hotels	1 600	+9,5	125 376	+21,9	9,8	2,1	2,1
Gasthöfe	271	+10,6	5 452	+13,5	10,3	2,6	2,9
Pensionen	267	+14,6	6 220	+13,2	13,7	5,0	12,6
Hotels garnis	740	+5,0	47 414	+10,7	13,0	2,3	3,4
Erholungs-, Ferien-, Schulungsheime	242	+42,4	25 483	+32,5	8,8	6,7	23,9
Ferienhäuser, -wohnungen, -zentren	317	+12,0	12 335	–10,2	12,6	8,4	15,3
Hütten, Jugendherbergen u. Ä.	110	+37,5	8 590	+92,0	3,1	4,1	8,1
Vorsorge- und Reha-Kliniken	105	+6,1	18 357	+3,2	73,1	26,7	54,5
Campingplätze	177	+20,4	.	.	.	4,9	2,9

Anmerkungen Seite 9

Noch: 2.2 Kapazität und Leistung der Beherbergungsstätten nach Gemeindegruppen und Betriebsarten

April 2021

Gemeindegruppe Betriebsart	Ankünfte				Übernachtungen			
	aller Gäste	Verände- rung ¹⁾	aus- ländischer Gäste	Verände- rung ¹⁾	aller Gäste	Verände- rung ¹⁾	aus- ländischer Gäste	Verände- rung ¹⁾
Luftkurorte	3 985	+118,1	317	+237,2	17 726	+59,5	2 309	+406,4
Hotels	2 149	+120,6	175	+157,4	4 623	+59,8	386	+41,9
Gasthöfe	484	+80,6	58	x	1 189	+63,5	311	x
Pensionen	328	+47,7	35	+288,9	1 303	+104,6	252	+350,0
Hotels garnis
Erholungs-, Ferien-, Schulungsheime	637	x	–	–	3 858	x	–	–
Ferienhäuser, -wohnungen, -zentren	108	–3,6	41	x	1 875	+182,4	1 176	x
Hütten, Jugendherbergen u. Ä.	10	+233,3	8	+166,7	186	+287,5	184	+283,3
Vorsorge- und Reha-Kliniken
Campingplätze
Erholungsorte	5 985	+114,1	435	+12,7	31 250	+98,6	3 913	+29,5
Hotels	3 754	+143,5	240	+5,7	7 564	+124,8	553	+36,2
Gasthöfe	378	+78,3	19	–29,6	1 185	+144,3	66	+37,5
Pensionen	328	+87,4	37	+208,3	1 392	+74,2	320	+384,8
Hotels garnis
Erholungs-, Ferien-, Schulungsheime	135	x	2	x	3 571	x	40	x
Ferienhäuser, -wohnungen, -zentren	432	+69,4	88	–10,2	4 346	+69,4	1 997	+15,8
Hütten, Jugendherbergen u. Ä.	–	–	–	–	3	x	–	–
Vorsorge- und Reha-Kliniken
Campingplätze	98	–21,6	–	–	836	+66,9	–	–
Sonstige Gemeinden	262 334	+143,8	31 738	+193,3	769 179	+83,1	94 173	+123,6
Hotels	159 441	+182,0	22 554	+254,2	327 146	+126,8	47 004	+161,1
Gasthöfe	5 144	+70,8	825	+348,4	13 184	+48,4	2 205	+112,2
Pensionen	2 989	+26,7	478	+164,1	17 048	+71,1	6 778	+169,5
Hotels garnis	75 128	+109,5	6 796	+99,8	173 320	+91,1	22 372	+145,0
Erholungs-, Ferien-, Schulungsheime	8 226	+340,4	201	x	54 696	+57,6	4 838	+53,8
Ferienhäuser, -wohnungen, -zentren	4 005	+43,9	733	+98,1	30 308	+53,7	9 538	+48,7
Hütten, Jugendherbergen u. Ä.	1 876	+161,6	131	–52,9	7 487	+175,6	938	–23,3
Vorsorge- und Reha-Kliniken	5 006	+49,3	6	–40,0	144 220	+36,8	459	–16,4
Campingplätze	519	–52,9	14	+100,0	1 770	–52,2	41	–51,8
Nordrhein-Westfalen	298 343	+137,3	34 728	+188,4	1 107 823	+75,8	109 784	+118,5
Hotels	175 929	+177,8	24 548	+244,7	361 808	+124,0	52 084	+156,8
Gasthöfe	6 426	+64,4	918	+304,4	16 840	+57,0	2 681	+139,6
Pensionen	4 995	+38,5	663	+180,9	24 942	+72,9	8 373	+181,9
Hotels garnis	78 486	+105,3	7 197	+98,9	183 038	+84,7	24 182	+114,5
Erholungs-, Ferien-, Schulungsheime	9 915	+421,3	204	x	66 487	+89,3	4 883	+55,2
Ferienhäuser, -wohnungen, -zentren	4 929	+41,9	1 034	+100,4	41 345	+58,0	15 818	+66,3
Hütten, Jugendherbergen u. Ä.	1 902	+159,5	139	–50,5	7 811	+173,5	1 122	–11,7
Vorsorge- und Reha-Kliniken	15 075	+61,9	11	–8,3	402 214	+45,8	600	+1,2
Campingplätze	686	–44,5	14	+75,0	3 338	–22,7	41	–52,9

Anmerkungen Seite 9

2.3 Kapazität und Leistung der Beherbergungsstätten nach Reisegebieten und Betriebsarten

April 2021

Reisegebiet Betriebsart	Betriebe		Betten			Mittlere Aufenthaltsdauer ³⁾	
	geöffnete	Veränderung ¹⁾	angebotene	Veränderung ¹⁾	mittlere Auslastung ²⁾	aller Gäste	ausländischer Gäste
Eifel und Region Aachen	307	+11,2	15 462	+20,1	8,9	3,0	2,2
Hotels	99	+8,8	5 437	+24,0	9,6	2,0	1,6
Gasthöfe	15	-6,3	373	-5,3	9,6	2,0	3,5
Pensionen	16	+6,7	278	+11,2	5,0	3,1	7,3
Hotels garnis	61	+5,2	3 170	+10,9	11,8	2,5	2,7
Erholungs-, Ferien-, Schulungsheime	33	+57,1	2 253	+56,6	3,8	10,3	5,0
Ferienhäuser, -wohnungen, -zentren	44	+10,0	2 047	-10,1	.	.	.
Hütten, Jugendherbergen u. Ä.	17	+21,4	1 502	+99,2	0,3	8,4	-
Vorsorge- und Reha-Kliniken	4	-20,0	402	-22,1	.	.	.
Campingplätze	18	+12,5	.	.	.	7,8	-
Niederrhein	431	+11,9	23 384	+23,0	16,9	3,2	3,5
Hotels	190	+10,5	13 337	+24,2	11,6	2,0	2,6
Gasthöfe	32	+14,3	724	+17,7	12,6	3,0	3,5
Pensionen	22	+10,0	570	+20,5	11,4	3,1	4,6
Hotels garnis	87	+4,8	3 896	+3,9	18,5	2,6	4,9
Erholungs-, Ferien-, Schulungsheime	16	+77,8	1 570	+77,6	9,1	6,6	-
Ferienhäuser, -wohnungen, -zentren	38	+8,6	867	+10,9	18,7	7,7	12,7
Hütten, Jugendherbergen u. Ä.	14	+75,0	1 206	+63,0	7,2	2,8	-
Vorsorge- und Reha-Kliniken	8	+14,3	1 214	+16,8	92,3	31,0	17,0
Campingplätze	24	+4,3	.	.	.	8,1	1,9
Münsterland	475	+18,5	22 237	+16,2	13,0	3,2	4,1
Hotels	230	+10,6	10 655	+13,8	12,1	2,2	3,4
Gasthöfe	37	+12,1	618	+12,4	.	.	.
Pensionen	34	+9,7	856	+6,1	.	.	.
Hotels garnis	43	+7,5	2 306	+1,0	.	.	.
Erholungs-, Ferien-, Schulungsheime	37	+76,2	5 579	+29,6	5,2	6,0	2,3
Ferienhäuser, -wohnungen, -zentren	47	+23,7	1 150	+16,4	27,8	6,1	18,0
Hütten, Jugendherbergen u. Ä.	11	+57,1	421	+69,1	4,6	4,0	3,3
Vorsorge- und Reha-Kliniken	5	+25,0	652	+9,4	76,1	22,1	-
Campingplätze	31	+63,2	.	.	.	4,3	-
Teutoburger Wald	561	+6,7	31 322	+9,7	25,5	7,3	5,4
Hotels	223	+2,8	12 619	+11,2	11,0	2,3	2,8
Gasthöfe	49	+11,4	883	+10,7	11,5	3,0	8,3
Pensionen	77	+5,5	1 960	+2,3	10,8	4,3	9,5
Hotels garnis	61	+10,9	3 085	+14,4	13,2	2,5	3,9
Erholungs-, Ferien-, Schulungsheime	30	+20,0	2 663	+19,2	3,9	6,5	1,1
Ferienhäuser, -wohnungen, -zentren	36	+9,1	1 065	+2,4	22,1	11,8	16,0
Hütten, Jugendherbergen u. Ä.	16	+23,1	837	+43,8	3,5	28,2	28,2
Vorsorge- und Reha-Kliniken	37	+5,7	8 210	+3,4	66,3	25,1	20,0
Campingplätze	32	+3,2	.	.	.	2,4	-
Sauerland	594	+10,0	28 739	+1,1	15,0	6,1	5,7
Hotels	196	+2,6	10 481	+5,2	6,5	2,2	2,5
Gasthöfe	81	+11,0	1 776	+19,0	.	.	.
Pensionen	74	+21,3	1 642	+20,3	7,9	3,7	8,6
Hotels garnis	31	-8,8	1 289	-12,9	15,4	1,9	2,9
Erholungs-, Ferien-, Schulungsheime	42	+40,0	4 087	+38,5	.	.	.
Ferienhäuser, -wohnungen, -zentren	107	+10,3	5 884	-22,9	3,6	11,7	19,6
Hütten, Jugendherbergen u. Ä.	16	-	492	-28,3	0,3	3,3	1,0
Vorsorge- und Reha-Kliniken	21	+16,7	3 088	+8,5	74,6	27,0	-
Campingplätze	26	+30,0	.	.	.	12,5	-
Siegerland-Wittgenstein	77	+20,3	3 753	+26,1	30,1	4,1	3,3
Hotels	32	+3,2	1 573	+21,4	12,3	2,0	2,4
Gasthöfe	10	-	169	+7,6	9,9	2,2	1,7
Pensionen	10	+42,9	155	+42,2	13,3	5,4	50,8
Hotels garnis	8	+33,3	427	+31,8	50,9	1,5	4,8
Erholungs-, Ferien-, Schulungsheime	7	+250,0	477	+165,0	1,1	7,7	35,0
Ferienhäuser, -wohnungen, -zentren	3	+50,0	53	+103,8	.	.	.
Hütten, Jugendherbergen u. Ä.	1	x	33	x	.	.	.
Vorsorge- und Reha-Kliniken	4	-	866	-2,0	76,4	29,7	-
Campingplätze	2	-

Anmerkungen Seite 9

Noch: 2.3 Kapazität und Leistung der Beherbergungsstätten nach Reisegebieten und Betriebsarten

April 2021

Reisegebiet Betriebsart	Ankünfte				Übernachtungen			
	aller Gäste	Verände- rung ¹⁾	aus- ländischer Gäste	Verände- rung ¹⁾	aller Gäste	Verände- rung ¹⁾	aus- ländischer Gäste	Verände- rung ¹⁾
Eifel und Region Aachen	13 783	+76,7	1 833	+157,8	41 352	+44,2	4 008	+19,2
Hotels	7 719	+118,4	1 254	+198,6	15 421	+80,1	1 965	+57,7
Gasthöfe	528	+17,3	17	-55,3	1 075	-12,7	60	-58,6
Pensionen	131	+87,1	17	+183,3	412	-14,0	124	+3,3
Hotels garnis	4 387	+48,1	508	+119,9	11 133	+32,4	1 393	-6,4
Erholungs-, Ferien-, Schulungsheime	246	+382,4	1	-	2 531	x	5	+400,0
Ferienhäuser, -wohnungen, -zentren
Hütten, Jugendherbergen u. Ä.	16	-92,5	-	-	135	-77,0	-	-
Vorsorge- und Reha-Kliniken
Campingplätze	119	+440,9	-	-	934	x	-	-
Niederrhein	36 095	+137,0	3 031	+136,6	117 076	+89,4	10 688	+93,9
Hotels	22 929	+188,1	2 102	+141,6	45 134	+148,4	5 437	+125,6
Gasthöfe	896	+20,1	51	+64,5	2 696	+18,3	181	+56,0
Pensionen	624	+59,6	51	x	1 944	+122,7	235	+379,6
Hotels garnis	8 338	+105,2	715	+145,7	21 625	+86,4	3 481	+123,3
Erholungs-, Ferien-, Schulungsheime	651	x	-	-100,0	4 288	x	-	-100,0
Ferienhäuser, -wohnungen, -zentren	627	-27,0	100	+23,5	4 799	-2,8	1 271	+4,0
Hütten, Jugendherbergen u. Ä.	882	x	-	-	2 465	x	-	-
Vorsorge- und Reha-Kliniken	1 083	+70,8	4	+100,0	33 598	+57,4	68	-52,8
Campingplätze	65	-85,7	8	x	527	-68,8	15	x
Münsterland	26 466	+152,9	3 396	+310,6	85 930	+90,6	13 813	+136,7
Hotels	17 020	+167,1	2 056	+253,9	38 064	+105,6	6 954	+117,0
Gasthöfe
Pensionen
Hotels garnis
Erholungs-, Ferien-, Schulungsheime	1 438	+318,0	43	x	8 634	+293,7	97	x
Ferienhäuser, -wohnungen, -zentren	1 572	+84,1	185	+110,2	9 574	+82,9	3 327	+125,3
Hütten, Jugendherbergen u. Ä.	146	x	9	x	580	x	30	x
Vorsorge- und Reha-Kliniken	673	+28,7	-	-	14 876	+25,9	17	x
Campingplätze	92	-61,8	-	-	394	-35,0	-	-
Teutoburger Wald	32 166	+92,1	2 291	+241,9	235 986	+64,4	12 277	+185,3
Hotels	17 141	+112,3	1 309	+264,6	40 224	+75,9	3 683	+155,6
Gasthöfe	1 004	+18,1	92	+104,4	3 047	+63,3	763	+162,2
Pensionen	1 444	+21,0	127	+388,5	6 176	+77,6	1 202	x
Hotels garnis	4 933	+116,5	480	+250,4	12 175	+103,6	1 859	+225,0
Erholungs-, Ferien-, Schulungsheime	474	x	10	x	3 096	x	11	x
Ferienhäuser, -wohnungen, -zentren	598	+33,2	238	+235,2	7 068	+95,2	3 805	+273,0
Hütten, Jugendherbergen u. Ä.	31	+3,3	31	+3,3	874	+1,9	874	+1,9
Vorsorge- und Reha-Kliniken	6 509	+77,9	4	+300,0	163 249	+57,7	80	+471,4
Campingplätze	32	-79,7	-	-100,0	77	-92,0	-	-100,0
Sauerland	19 932	+110,6	1 205	+65,3	121 190	+90,1	6 813	+100,1
Hotels	8 836	+85,0	652	+30,7	19 765	+92,3	1 647	+53,1
Gasthöfe
Pensionen	993	+39,9	91	+97,8	3 665	+37,9	783	+80,4
Hotels garnis	3 141	+112,7	174	+180,6	5 888	+77,2	507	+108,6
Erholungs-, Ferien-, Schulungsheime
Ferienhäuser, -wohnungen, -zentren	420	+47,9	161	+76,9	4 913	+89,5	3 149	+97,9
Hütten, Jugendherbergen u. Ä.	14	+366,7	1	x	46	+24,3	1	x
Vorsorge- und Reha-Kliniken	2 564	+84,3	-	-	69 100	+63,0	-	-
Campingplätze	49	-44,9	-	-100,0	611	+88,0	-	-100,0
Siegerland-Wittgenstein	8 164	+309,4	434	+342,9	33 647	+73,1	1 437	+312,9
Hotels	2 857	+129,5	366	+438,2	5 726	+117,6	885	+446,3
Gasthöfe	231	+124,3	27	+170,0	500	+81,8	47	+42,4
Pensionen	115	+27,8	4	+300,0	619	+121,1	203	x
Hotels garnis	4 242	x	30	+76,5	6 520	+91,6	145	+54,3
Erholungs-, Ferien-, Schulungsheime	21	+90,9	1	-50,0	162	-38,9	35	-30,0
Ferienhäuser, -wohnungen, -zentren
Hütten, Jugendherbergen u. Ä.
Vorsorge- und Reha-Kliniken	654	+123,2	-	-	19 411	+54,6	47	x
Campingplätze

Anmerkungen Seite 9

Noch: 2.3 Kapazität und Leistung der Beherbergungsstätten nach Reisegebieten und Betriebsarten

April 2021

Reisegebiet Betriebsart	Betriebe		Betten			Mittlere Aufenthaltsdauer ³⁾	
	geöffnete	Veränderung ¹⁾	angebotene	Veränderung ¹⁾	mittlere Auslastung ²⁾	aller Gäste	ausländischer Gäste
Bergisches Land	143	+5,9	7 651	+3,9	19,2	5,6	5,4
Hotels	71	+7,6	3 123	-12,4	10,2	2,4	3,0
Gasthöfe	5	+66,7	71	+39,2	.	.	.
Pensionen	5	+25,0	76	+8,6	25,5	8,1	18,9
Hotels garnis	18	-5,3	858	+3,6	22,0	3,3	5,8
Erholungs-, Ferien-, Schulungsheime	17	-10,5	1 575	+24,9	.	.	.
Ferienhäuser, -wohnungen, -zentren	6	-14,3	137	-14,4	9,7	10,2	27,3
Hütten, Jugendherbergen u. Ä.	7	+133,3	556	+237,0	.	.	.
Vorsorge- und Reha-Kliniken	8	-	1 255	-0,6	66,9	25,1	x
Campingplätze	6	-	.	.	.	-	-
Bonn und Rhein-Sieg-Kreis	188	+14,6	14 886	+26,2	11,1	2,8	3,4
Hotels	85	+7,6	8 081	+14,2	8,3	2,0	1,9
Gasthöfe	15	+36,4	308	+24,2	.	.	.
Pensionen	6	+20,0	117	+7,3	.	.	.
Hotels garnis	53	+10,4	3 936	+34,2	13,6	2,7	4,2
Erholungs-, Ferien-, Schulungsheime	16	+60,0	1 709	+93,1	.	.	.
Ferienhäuser, -wohnungen, -zentren	5	-	211	-3,2	.	.	.
Hütten, Jugendherbergen u. Ä.	2	+100,0	241	+402,1	.	.	.
Vorsorge- und Reha-Kliniken	3	-	283	-	82,8	39,0	-
Campingplätze	3	+50,0	.	.	.	1,4	-
Köln und Rhein-Erft-Kreis	284	+18,3	31 414	+24,5	11,4	2,7	2,7
Hotels	115	+29,2	18 162	+34,7	8,8	1,9	1,6
Gasthöfe	9	+28,6	189	+31,3	.	.	.
Pensionen	8	+60,0	251	+67,3	.	.	.
Hotels garnis	114	-0,9	8 694	+1,8	11,0	2,3	3,1
Erholungs-, Ferien-, Schulungsheime	12	+33,3	1 952	-0,5	.	.	.
Ferienhäuser, -wohnungen, -zentren	9	+80,0	297	+165,2	46,3	10,6	10,5
Hütten, Jugendherbergen u. Ä.	6	+100,0	1 477	+238,8	.	.	.
Vorsorge- und Reha-Kliniken	4	-	392	-4,2	.	.	.
Campingplätze	7	+133,3
Düsseldorf und Kreis Mettmann	243	+13,6	27 654	+23,3	8,8	1,9	2,0
Hotels	98	+11,4	18 128	+27,5	8,3	1,7	1,7
Gasthöfe	4	-	77	-2,5	.	.	.
Pensionen	3	+50,0	47	+30,6	4,5	2,1	2,4
Hotels garnis	127	+11,4	8 641	+12,5	9,7	2,4	3,2
Erholungs-, Ferien-, Schulungsheime	4	+100,0	220	+11,7	4,5	1,0	-
Ferienhäuser, -wohnungen, -zentren	2	-	23	-4,2	.	.	.
Hütten, Jugendherbergen u. Ä.	2	-	518	+156,4	.	.	.
Vorsorge- und Reha-Kliniken	-	-	-	-	-	-	-
Campingplätze	3	x	.	.	.	1,0	-
Ruhrgebiet	462	+10,3	37 632	+29,2	16,3	3,3	3,1
Hotels	224	+16,1	21 102	+40,3	10,7	2,2	2,6
Gasthöfe	14	-12,5	264	-3,6	10,3	2,9	2,3
Pensionen	11	+10,0	248	+17,5	29,5	5,7	11,6
Hotels garnis	120	+0,8	9 816	+13,2	13,6	2,2	2,8
Erholungs-, Ferien-, Schulungsheime	23	+27,8	2 656	+19,6	26,3	8,3	12,5
Ferienhäuser, -wohnungen, -zentren	20	+5,3	601	+28,4	30,7	7,0	9,8
Hütten, Jugendherbergen u. Ä.	17	+54,5	1 276	+129,9	2,1	3,2	1,9
Vorsorge- und Reha-Kliniken	9	-	1 669	-1,7	88,5	28,6	-
Campingplätze	24	-	.	.	.	6,3	14,0
Bergisches Städtedreieck	64	+8,5	5 093	+19,4	14,6	3,3	2,4
Hotels	37	+2,8	2 678	+12,0	13,1	2,3	2,1
Gasthöfe	-	-	-	-	-	-	-
Pensionen	1	x	20	x	.	.	.
Hotels garnis	17	+21,4	1 296	+65,5	.	.	.
Erholungs-, Ferien-, Schulungsheime	5	+25,0	742	+4,4	4,5	3,0	-
Ferienhäuser, -wohnungen, -zentren	-	-	-	-	-	-	-
Hütten, Jugendherbergen u. Ä.	1	-50,0	31	-44,6	.	.	.
Vorsorge- und Reha-Kliniken	2	-	326	-	.	.	.
Campingplätze	1	-
Nordrhein-Westfalen	3 829	+11,9	249 227	+18,0	15,1	3,7	3,2
Hotels	1 600	+9,5	125 376	+21,9	9,8	2,1	2,1
Gasthöfe	271	+10,6	5 452	+13,5	10,3	2,6	2,9
Pensionen	267	+14,6	6 220	+13,2	13,7	5,0	12,6
Hotels garnis	740	+5,0	47 414	+10,7	13,0	2,3	3,4
Erholungs-, Ferien-, Schulungsheime	242	+42,4	25 483	+32,5	8,8	6,7	23,9
Ferienhäuser, -wohnungen, -zentren	317	+12,0	12 335	-10,2	12,6	8,4	15,3
Hütten, Jugendherbergen u. Ä.	110	+37,5	8 590	+92,0	3,1	4,1	8,1
Vorsorge- und Reha-Kliniken	105	+6,1	18 357	+3,2	73,1	26,7	54,5
Campingplätze	177	+20,4	.	.	.	4,9	2,9

Anmerkungen Seite 9

Noch: 2.3 Kapazität und Leistung der Beherbergungsstätten nach Reisegebieten und Betriebsarten

April 2021

Reisegebiet Betriebsart	Ankünfte				Übernachtungen			
	aller Gäste	Verände- rung ¹⁾	aus- ländischer Gäste	Verände- rung ¹⁾	aller Gäste	Verände- rung ¹⁾	aus- ländischer Gäste	Verände- rung ¹⁾
Bergisches Land	7 816	+55,4	527	-2,6	43 499	+29,3	2 869	+24,6
Hotels	4 009	+38,5	382	-	9 473	+38,1	1 138	-4,1
Gasthöfe
Pensionen	72	-16,3	9	+80,0	582	+13,9	170	+37,1
Hotels garnis	1 660	+51,0	91	-37,2	5 543	+42,1	528	+17,6
Erholungs-, Ferien-, Schulungsheime
Ferienhäuser, -wohnungen, -zentren	39	-48,0	4	+100,0	399	-48,0	109	-72,1
Hütten, Jugendherbergen u. Ä.
Vorsorge- und Reha-Kliniken	1 005	+31,5	2	-50,0	25 187	+18,9	338	+164,1
Campingplätze	-	-	-	-	-	-	-	-
Bonn und Rhein-Sieg-Kreis	17 439	+179,7	1 748	+275,9	49 595	+70,3	5 976	+76,8
Hotels	10 331	+192,5	1 043	+246,5	20 161	+70,4	2 027	+145,7
Gasthöfe
Pensionen
Hotels garnis	5 953	+195,7	572	x	15 912	+124,2	2 414	+470,7
Erholungs-, Ferien-, Schulungsheime
Ferienhäuser, -wohnungen, -zentren
Hütten, Jugendherbergen u. Ä.
Vorsorge- und Reha-Kliniken	180	+39,5	-	-	7 027	+29,1	-	-
Campingplätze	5	x	-	-	7	x	-	-
Köln und Rhein-Erft-Kreis	39 365	+159,7	7 841	+106,5	107 566	+71,7	21 220	+79,7
Hotels	24 682	+292,8	6 231	+218,6	47 509	+179,5	9 837	+136,1
Gasthöfe
Pensionen
Hotels garnis	12 519	+76,6	1 216	-16,9	28 700	+115,2	3 740	+46,5
Erholungs-, Ferien-, Schulungsheime
Ferienhäuser, -wohnungen, -zentren	391	+249,1	143	+130,6	4 127	+250,0	1 500	+60,9
Hütten, Jugendherbergen u. Ä.
Vorsorge- und Reha-Kliniken
Campingplätze
Düsseldorf und Kreis Mettmann	36 710	+233,0	6 638	+485,9	71 093	+152,8	13 262	+219,7
Hotels	26 082	+400,9	5 507	x	44 625	+248,6	9 248	+304,2
Gasthöfe
Pensionen	30	+3,4	10	+400,0	64	-28,1	24	+200,0
Hotels garnis	10 087	+78,8	1 117	+197,9	24 367	+70,6	3 589	+190,1
Erholungs-, Ferien-, Schulungsheime	295	x	-	-	295	+74,6	-	-
Ferienhäuser, -wohnungen, -zentren
Hütten, Jugendherbergen u. Ä.
Vorsorge- und Reha-Kliniken	-	-	-	-	-	-	-	-
Campingplätze	1	x	-	-	1	x	-	-
Ruhrgebiet	54 089	+122,7	5 415	+238,2	179 851	+70,1	16 531	+206,0
Hotels	29 925	+155,3	3 308	+329,1	65 677	+133,0	8 539	+330,6
Gasthöfe	281	+39,1	14	-48,1	816	+4,6	32	-20,0
Pensionen	383	+8,2	56	x	2 192	+38,4	652	x
Hotels garnis	18 400	+91,1	1 815	+149,3	39 924	+76,5	5 140	+122,2
Erholungs-, Ferien-, Schulungsheime	2 445	+412,6	77	+413,3	20 186	+102,4	959	x
Ferienhäuser, -wohnungen, -zentren	794	+61,4	117	+160,0	5 534	+69,1	1 144	+44,4
Hütten, Jugendherbergen u. Ä.	247	+292,1	27	x	781	+308,9	51	x
Vorsorge- und Reha-Kliniken	1 547	+21,7	-	-100,0	44 317	+14,7	-	-100,0
Campingplätze	67	-13,0	1	-80,0	424	-11,5	14	-82,3
Bergisches Städtedreieck	6 318	+173,9	369	+94,2	21 038	+145,2	890	+99,1
Hotels	4 398	+154,8	338	+112,6	10 029	+163,1	724	+148,8
Gasthöfe	-	-	-	-	-	-	-	-
Pensionen
Hotels garnis
Erholungs-, Ferien-, Schulungsheime	324	x	-	-	965	x	-	-
Ferienhäuser, -wohnungen, -zentren	-	-	-	-	-	-	-	-
Hütten, Jugendherbergen u. Ä.
Vorsorge- und Reha-Kliniken
Campingplätze
Nordrhein-Westfalen	298 343	+137,3	34 728	+188,4	1 107 823	+75,8	109 784	+118,5
Hotels	175 929	+177,8	24 548	+244,7	361 808	+124,0	52 084	+156,8
Gasthöfe	6 426	+64,4	918	+304,4	16 840	+57,0	2 681	+139,6
Pensionen	4 995	+38,5	663	+180,9	24 942	+72,9	8 373	+181,9
Hotels garnis	78 486	+105,3	7 197	+98,9	183 038	+84,7	24 182	+114,5
Erholungs-, Ferien-, Schulungsheime	9 915	+421,3	204	x	66 487	+89,3	4 883	+55,2
Ferienhäuser, -wohnungen, -zentren	4 929	+41,9	1 034	+100,4	41 345	+58,0	15 818	+66,3
Hütten, Jugendherbergen u. Ä.	1 902	+159,5	139	-50,5	7 811	+173,5	1 122	-11,7
Vorsorge- und Reha-Kliniken	15 075	+61,9	11	-8,3	402 214	+45,8	600	+1,2
Campingplätze	686	-44,5	14	+75,0	3 338	-22,7	41	-52,9

Anmerkungen Seite 9

2.4 Leistung der Beherbergungsstätten nach Reisegebieten und Herkunftsländern

April 2021

Reisegebiet Herkunftsland (ständiger Wohnsitz)	Ankünfte		Übernachtungen			Mittlere Aufenthalts- dauer ³⁾
	aller Gäste	Verän- derung ¹⁾	aller Gäste	Verän- derung ¹⁾	Anteil ²⁾	
Eifel und Region Aachen	13 783	+76,7	41 352	+44,2	100	3,0
Bundesrepublik Deutschland	11 950	+68,6	37 344	+47,5	90,3	3,1
Ausland	1 833	+157,8	4 008	+19,2	9,7	2,2
Europa	1 326	+143,3	2 929	+20,9	73,1	2,2
EU-Länder	1 124	+128,0	2 362	+12,0	58,9	2,1
Belgien	288	+118,2	415	+57,2	10,4	1,4
Bulgarien	12	+200,0	16	+300,0	0,4	1,3
Dänemark	15	+200,0	15	+114,3	0,4	1,0
Estland	1	x	4	x	0,1	4,0
Finnland	3	–	5	–84,4	0,1	1,7
Frankreich	91	+193,5	135	–20,6	3,4	1,5
Griechenland	9	x	15	x	0,4	1,7
Republik Irland	28	+16,7	47	+74,1	1,2	1,7
Italien	37	+164,3	194	–30,7	4,8	5,2
Kroatien	15	+400,0	25	–40,5	0,6	1,7
Lettland	10	x	15	x	0,4	1,5
Litauen	1	–80,0	2	–98,6	–	2,0
Luxemburg	9	x	46	x	1,1	5,1
Malta	–	–	–	–	–	–
Niederlande	113	+31,4	198	–18,5	4,9	1,8
Österreich	85	+193,1	133	–34,8	3,3	1,6
Polen	124	+416,7	316	+39,2	7,9	2,5
Portugal	47	–4,1	166	–38,3	4,1	3,5
Rumänien	39	x	153	x	3,8	3,9
Schweden	20	+300,0	48	x	1,2	2,4
Slowakische Republik	24	+140,0	134	+436,0	3,3	5,6
Slowenien	8	–20,0	11	–81,4	0,3	1,4
Spanien	22	+450,0	44	+22,2	1,1	2,0
Tschechische Republik	35	x	65	x	1,6	1,9
Ungarn	12	x	38	x	0,9	3,2
Vereinigtes Königreich	76	+49,0	122	+93,7	3,0	1,6
Zypern	–	–	–	–	–	–
Island	–	–	–	–	–	–
Norwegen	1	–	1	–50,0	–	1,0
Russland	16	+128,6	105	–30,5	2,6	6,6
Schweiz	86	+258,3	181	+182,8	4,5	2,1
Türkei	16	x	32	+357,1	0,8	2,0
Ukraine	12	–	35	+16,7	0,9	2,9
sonstige europäische Länder	71	x	213	+475,7	5,3	3,0
Afrika	9	–82,0	74	–65,6	1,8	8,2
Republik Südafrika	1	x	4	x	0,1	4,0
sonstige afrikanische Länder	8	–84,0	70	–67,4	1,7	8,8
Asien	90	x	179	–29,2	4,5	2,0
Arabische Golfstaaten	30	–	30	x	0,7	1,0
Volksrepublik China und Hongkong	6	+50,0	37	–61,9	0,9	6,2
Indien	4	+33,3	9	–89,9	0,2	2,3
Israel	2	x	6	x	0,1	3,0
Japan	32	x	62	x	1,5	1,9
Südkorea	–	–	–	–	–	–
Taiwan	–	–	–	–	–	–
sonstige asiatische Länder	16	+300,0	35	–45,3	0,9	2,2
Amerika	300	+368,8	575	+150,0	14,3	1,9
Kanada	5	x	71	x	1,8	14,2
USA	288	+388,1	294	+53,9	7,3	1,0
sonstige nordamerikanische Länder	–	–	–	–	–	–
Mittelamerika und Karibik	3	–	69	+91,7	1,7	23,0
Brasilien	–	–	21	x	0,5	–
sonstige südamerikanische Länder	4	+100,0	120	x	3,0	30,0
Australien	–	–	–	–	–	–
Neuseeland und Ozeanien	5	x	30	x	0,7	6,0
Ohne Angabe	103	+186,1	221	+4,7	5,5	2,1

1) Veränderung gegenüber dem Vorjahreszeitraum in % – 2) Bei Übernachtungen von Gästen aus der Bundesrepublik Deutschland und dem Ausland: Anteil an allen Übernachtungen im Bundesgebiet; sonst: Anteil an allen Übernachtungen am Ausland zusammen. – 3) mittlere Aufenthaltsdauer in Tagen = Übernachtungen/ Ankünfte

Noch: 2.4 Leistung der Beherbergungsstätten nach Reisegebieten und Herkunftsländern

April 2021

Reisegebiet Herkunftsland (ständiger Wohnsitz)	Ankünfte		Übernachtungen			Mittlere Aufenthalts- dauer ³⁾
	aller Gäste	Verän- derung ¹⁾	aller Gäste	Verän- derung ¹⁾	Anteil ²⁾	
Niederrhein	36 095	+137,0	117 076	+89,4	100	3,2
Bundesrepublik Deutschland	33 064	+137,1	106 388	+88,9	90,9	3,2
Ausland	3 031	+136,6	10 688	+93,9	9,1	3,5
Europa	2 527	+140,9	8 925	+109,0	83,5	3,5
EU-Länder	2 159	+123,0	7 890	+92,8	73,8	3,7
Belgien	116	+70,6	197	+126,4	1,8	1,7
Bulgarien	29	+141,7	166	-24,2	1,6	5,7
Dänemark	68	x	296	+236,4	2,8	4,4
Estland	2	x	6	x	0,1	3,0
Finnland	15	x	18	x	0,2	1,2
Frankreich	127	+243,2	226	+438,1	2,1	1,8
Griechenland	11	+57,1	44	+57,1	0,4	4,0
Republik Irland	13	+116,7	47	x	0,4	3,6
Italien	130	x	282	+127,4	2,6	2,2
Kroatien	64	+392,3	648	x	6,1	10,1
Lettland	7	+250,0	20	x	0,2	2,9
Litauen	48	x	440	x	4,1	9,2
Luxemburg	32	x	52	x	0,5	1,6
Malta	-	-	-	-	-	-
Niederlande	563	+48,2	1 404	+115,3	13,1	2,5
Österreich	229	+236,8	803	+293,6	7,5	3,5
Polen	288	+100,0	1 223	-17,5	11,4	4,2
Portugal	17	+325,0	25	x	0,2	1,5
Rumänien	109	+263,3	637	-2,0	6,0	5,8
Schweden	7	+133,3	12	+300,0	0,1	1,7
Slowakische Republik	16	+77,8	26	+136,4	0,2	1,6
Slowenien	26	x	142	x	1,3	5,5
Spanien	86	+437,5	301	+377,8	2,8	3,5
Tschechische Republik	38	+90,0	296	x	2,8	7,8
Ungarn	14	+250,0	333	x	3,1	23,8
Vereinigtes Königreich	104	-14,8	217	-23,9	2,0	2,1
Zypern	-	-	29	x	0,3	-
Island	-	-	-	-	-	-
Norwegen	5	-16,7	14	+133,3	0,1	2,8
Russland	29	x	176	x	1,6	6,1
Schweiz	128	+220,0	301	+250,0	2,8	2,4
Türkei	31	+416,7	96	+209,7	0,9	3,1
Ukraine	20	x	74	x	0,7	3,7
sonstige europäische Länder	155	+474,1	374	x	3,5	2,4
Afrika	10	+100,0	94	x	0,9	9,4
Republik Südafrika	-	-	-	-	-	-
sonstige afrikanische Länder	10	+100,0	94	x	0,9	9,4
Asien	39	+457,1	526	+26,1	4,9	13,5
Arabische Golfstaaten	9	+350,0	31	-78,0	0,3	3,4
Volksrepublik China und Hongkong	-	-	-	-	-	-
Indien	9	+200,0	98	+8,9	0,9	10,9
Israel	-	-	-	-	-	-
Japan	2	x	2	x	-	1,0
Südkorea	2	x	2	x	-	1,0
Taiwan	-	-	-	-	-	-
sonstige asiatische Länder	17	x	393	+112,4	3,7	23,1
Amerika	34	+466,7	160	+332,4	1,5	4,7
Kanada	2	x	6	x	0,1	3,0
USA	19	+216,7	109	+194,6	1,0	5,7
sonstige nordamerikanische Länder	-	-	-	-	-	-
Mittelamerika und Karibik	1	x	1	x	-	1,0
Brasilien	2	x	31	x	0,3	15,5
sonstige südamerikanische Länder	10	x	13	x	0,1	1,3
Australien Neuseeland und Ozeanien	2	+100,0	3	+200,0	-	1,5
Ohne Angabe	419	+96,7	980	+25,6	9,2	2,3

Anmerkungen Seite 31

Noch: 2.4 Leistung der Beherbergungsstätten nach Reisegebieten und Herkunftsländern

April 2021

Reisegebiet Herkunftsland (ständiger Wohnsitz)	Ankünfte		Übernachtungen			Mittlere Aufenthalts- dauer ³⁾
	aller Gäste	Verän- derung ¹⁾	aller Gäste	Verän- derung ¹⁾	Anteil ²⁾	
Münsterland	26 466	+152,9	85 930	+90,6	100	3,2
Bundesrepublik Deutschland	23 070	+139,4	72 117	+83,7	83,9	3,1
Ausland	3 396	+310,6	13 813	+136,7	16,1	4,1
Europa	3 123	+432,9	11 941	+191,8	86,4	3,8
EU-Länder	2 885	+435,3	11 208	+183,2	81,1	3,9
Belgien	69	x	124	x	0,9	1,8
Bulgarien	186	x	205	-5,1	1,5	1,1
Dänemark	93	x	414	x	3,0	4,5
Estland	1	x	2	x	-	2,0
Finnland	9	x	17	x	0,1	1,9
Frankreich	56	+330,8	133	+183,0	1,0	2,4
Griechenland	2	+100,0	2	-93,5	-	1,0
Republik Irland	1	x	2	x	-	2,0
Italien	59	x	191	x	1,4	3,2
Kroatien	134	x	323	+254,9	2,3	2,4
Lettland	5	-72,2	5	-98,4	-	1,0
Litauen	19	+280,0	342	x	2,5	18,0
Luxemburg	13	+333,3	24	x	0,2	1,8
Malta	1	x	32	x	0,2	32,0
Niederlande	304	+59,2	778	+82,6	5,6	2,6
Österreich	127	x	377	+269,6	2,7	3,0
Polen	523	+263,2	4 320	+212,1	31,3	8,3
Portugal	438	x	486	x	3,5	1,1
Rumänien	572	x	1 767	+201,5	12,8	3,1
Schweden	24	+200,0	30	+233,3	0,2	1,3
Slowakische Republik	45	x	474	x	3,4	10,5
Slowenien	17	+21,4	284	-13,7	2,1	16,7
Spanien	56	x	159	x	1,2	2,8
Tschechische Republik	44	x	252	x	1,8	5,7
Ungarn	48	+200,0	388	+65,8	2,8	8,1
Vereinigtes Königreich	39	+387,5	77	x	0,6	2,0
Zypern	-	-	-	-	-	-
Island	-	-	-	-	-	-
Norwegen	3	+200,0	4	+300,0	-	1,3
Russland	9	x	98	x	0,7	10,9
Schweiz	133	+329,0	271	+292,8	2,0	2,0
Türkei	9	+350,0	58	x	0,4	6,4
Ukraine	5	x	96	x	0,7	19,2
sonstige europäische Länder	79	x	206	+243,3	1,5	2,6
Afrika	2	x	4	x	-	2,0
Republik Südafrika	1	x	2	x	-	2,0
sonstige afrikanische Länder	1	x	2	x	-	2,0
Asien	17	+54,5	113	-63,8	0,8	6,6
Arabische Golfstaaten	-	-	-	-	-	-
Volksrepublik China und Hongkong	1	-85,7	1	-88,9	-	1,0
Indien	4	+100,0	37	+15,6	0,3	9,3
Israel	5	x	59	x	0,4	11,8
Japan	1	x	6	x	-	6,0
Südkorea	-	-	-	-	-	-
Taiwan	-	-	-	-	-	-
sonstige asiatische Länder	6	-	10	-95,2	0,1	1,7
Amerika	54	x	476	x	3,4	8,8
Kanada	2	x	2	x	-	1,0
USA	47	x	434	x	3,1	9,2
sonstige nordamerikanische Länder	-	-	-	-	-	-
Mittelamerika und Karibik	-	-	4	x	-	-
Brasilien	1	-	30	-	0,2	30,0
sonstige südamerikanische Länder	4	-	6	x	-	1,5
Australien	-	-	-	-	-	-
Neuseeland und Ozeanien	-	-	-	-	-	-
Ohne Angabe	200	-12,3	1 279	-8,2	9,3	6,4

Anmerkungen Seite 31

Noch: 2.4 Leistung der Beherbergungsstätten nach Reisegebieten und Herkunftsländern

April 2021

Reisegebiet Herkunftsland (ständiger Wohnsitz)	Ankünfte		Übernachtungen			Mittlere Aufenthalts- dauer ³⁾
	aller Gäste	Verän- derung ¹⁾	aller Gäste	Verän- derung ¹⁾	Anteil ²⁾	
Teutoburger Wald	32 166	+92,1	235 986	+64,4	100	7,3
Bundesrepublik Deutschland	29 875	+85,9	223 709	+60,7	94,8	7,5
Ausland	2 291	+241,9	12 277	+185,3	5,2	5,4
Europa	1 954	+257,9	10 383	+209,3	84,6	5,3
EU-Länder	1 696	+258,6	9 373	+239,0	76,3	5,5
Belgien	62	+169,6	110	+89,7	0,9	1,8
Bulgarien	12	x	13	x	0,1	1,1
Dänemark	66	x	246	x	2,0	3,7
Estland	3	x	3	x	–	1,0
Finnland	10	x	44	x	0,4	4,4
Frankreich	93	x	223	+395,6	1,8	2,4
Griechenland	19	x	60	+100,0	0,5	3,2
Republik Irland	6	+100,0	6	+100,0	–	1,0
Italien	76	x	356	x	2,9	4,7
Kroatien	12	+140,0	19	–50,0	0,2	1,6
Lettland	12	x	12	x	0,1	1,0
Litauen	14	+180,0	29	+31,8	0,2	2,1
Luxemburg	18	x	43	x	0,4	2,4
Malta	–	–	–	–	–	–
Niederlande	209	+77,1	541	+69,6	4,4	2,6
Österreich	202	+348,9	642	+413,6	5,2	3,2
Polen	471	+340,2	4 257	+477,6	34,7	9,0
Portugal	3	–83,3	6	–92,8	–	2,0
Rumänien	113	+169,0	1 068	+265,8	8,7	9,5
Schweden	6	+50,0	26	–50,9	0,2	4,3
Slowakische Republik	40	x	411	x	3,3	10,3
Slowenien	10	+66,7	97	x	0,8	9,7
Spanien	96	x	487	x	4,0	5,1
Tschechische Republik	89	+206,9	529	+6,2	4,3	5,9
Ungarn	13	+18,2	28	–88,8	0,2	2,2
Vereinigtes Königreich	40	+48,1	116	+26,1	0,9	2,9
Zypern	1	x	1	x	–	1,0
Island	2	x	2	x	–	1,0
Norwegen	2	x	3	x	–	1,5
Russland	12	+300,0	25	–59,7	0,2	2,1
Schweiz	108	+285,7	289	+120,6	2,4	2,7
Türkei	26	+271,4	118	+7,3	1,0	4,5
Ukraine	46	x	182	+180,0	1,5	4,0
sonstige europäische Länder	62	+93,8	391	+74,6	3,2	6,3
Afrika	11	+57,1	203	–3,3	1,7	18,5
Republik Südafrika	1	x	9	x	0,1	9,0
sonstige afrikanische Länder	10	+42,9	194	–7,6	1,6	19,4
Asien	37	+76,2	466	–10,0	3,8	12,6
Arabische Golfstaaten	9	–18,2	200	–23,1	1,6	22,2
Volksrepublik China und Hongkong	2	x	2	x	–	1,0
Indien	2	–	15	–83,3	0,1	7,5
Israel	4	x	40	x	0,3	10,0
Japan	5	+400,0	25	+56,3	0,2	5,0
Südkorea	–	–100,0	30	–	0,2	–
Taiwan	–	–	–	–	–	–
sonstige asiatische Länder	15	+200,0	154	+67,4	1,3	10,3
Amerika	17	+325,0	376	x	3,1	22,1
Kanada	2	+100,0	2	+100,0	–	1,0
USA	9	+350,0	281	x	2,3	31,2
sonstige nordamerikanische Länder	–	–	–	–	–	–
Mittelamerika und Karibik	2	x	60	x	0,5	30,0
Brasilien	2	+100,0	31	+3,3	0,3	15,5
sonstige südamerikanische Länder	2	x	2	x	–	1,0
Australien	–	–	–	–	–	–
Neuseeland und Ozeanien	–	–	–	–	–	–
Ohne Angabe	272	+198,9	849	+374,3	6,9	3,1

Anmerkungen Seite 31

Noch: 2.4 Leistung der Beherbergungsstätten nach Reisegebieten und Herkunftsländern

April 2021

Reisegebiet Herkunftsland (ständiger Wohnsitz)	Ankünfte		Übernachtungen			Mittlere Aufenthalts- dauer ³⁾
	aller Gäste	Verän- derung ¹⁾	aller Gäste	Verän- derung ¹⁾	Anteil ²⁾	
Sauerland	19 932	+110,6	121 190	+90,1	100	6,1
Bundesrepublik Deutschland	18 727	+114,3	114 377	+89,5	94,4	6,1
Ausland	1 205	+65,3	6 813	+100,1	5,6	5,7
Europa	1 148	+89,4	6 605	+121,9	96,9	5,8
EU-Länder	1 030	+86,6	6 286	+130,4	92,3	6,1
Belgien	35	-39,7	57	-70,8	0,8	1,6
Bulgarien	6	-33,3	60	+39,5	0,9	10,0
Dänemark	13	+8,3	25	+92,3	0,4	1,9
Estland	7	x	21	x	0,3	3,0
Finnland	16	-	89	x	1,3	5,6
Frankreich	35	+483,3	116	x	1,7	3,3
Griechenland	4	x	4	x	0,1	1,0
Republik Irland	-	-	-	-	-	-
Italien	45	x	163	x	2,4	3,6
Kroatien	3	-66,7	3	-96,6	-	1,0
Lettland	5	+400,0	66	x	1,0	13,2
Litauen	9	x	554	x	8,1	61,6
Luxemburg	5	+150,0	8	-80,5	0,1	1,6
Malta	-	-	-	-	-	-
Niederlande	183	+53,8	414	+78,4	6,1	2,3
Österreich	194	+295,9	847	x	12,4	4,4
Polen	199	+51,9	1 340	+49,1	19,7	6,7
Portugal	52	x	252	x	3,7	4,8
Rumänien	61	+177,3	756	+132,6	11,1	12,4
Schweden	8	x	42	x	0,6	5,3
Slowakische Republik	34	+277,8	199	+362,8	2,9	5,9
Slowenien	16	-27,3	423	x	6,2	26,4
Spanien	22	x	104	x	1,5	4,7
Tschechische Republik	34	-12,8	106	+1,9	1,6	3,1
Ungarn	36	-25,0	623	+12,1	9,1	17,3
Vereinigtes Königreich	8	-33,3	14	-26,3	0,2	1,8
Zypern	-	-	-	-	-	-
Island	-	-	-	-	-	-
Norwegen	2	x	18	x	0,3	9,0
Russland	3	+50,0	3	-40,0	-	1,0
Schweiz	87	+262,5	231	+450,0	3,4	2,7
Türkei	2	-87,5	5	-93,8	0,1	2,5
Ukraine	8	x	10	x	0,1	1,3
sonstige europäische Länder	16	+33,3	52	-57,0	0,8	3,3
Afrika	1	x	4	x	0,1	4,0
Republik Südafrika	-	-	-	-	-	-
sonstige afrikanische Länder	1	x	4	x	0,1	4,0
Asien	10	+233,3	67	-63,6	1,0	6,7
Arabische Golfstaaten	2	x	4	x	0,1	2,0
Volksrepublik China und Hongkong	1	x	3	x	-	3,0
Indien	2	x	4	x	0,1	2,0
Israel	1	x	3	x	-	3,0
Japan	-	-	-	-	-	-
Südkorea	3	-	3	-	-	1,0
Taiwan	-	-	-	-	-	-
sonstige asiatische Länder	1	-	50	-72,4	0,7	50,0
Amerika	6	-25,0	23	+21,1	0,3	3,8
Kanada	2	x	11	x	0,2	5,5
USA	4	-33,3	9	+28,6	0,1	2,3
sonstige nordamerikanische Länder	-	-	3	x	-	-
Mittelamerika und Karibik	-	-	-	-	-	-
Brasilien	-	-	-	-	-	-
sonstige südamerikanische Länder	-	-	-	-	-	-
Australien	-	-	-	-	-	-
Neuseeland und Ozeanien	-	-	-	-	-	-
Ohne Angabe	40	-64,3	114	-49,6	1,7	2,9

Anmerkungen Seite 31

Noch: 2.4 Leistung der Beherbergungsstätten nach Reisegebieten und Herkunftsländern

April 2021

Reisegebiet Herkunftsland (ständiger Wohnsitz)	Ankünfte		Übernachtungen			Mittlere Aufenthalts- dauer ³⁾
	aller Gäste	Verän- derung ¹⁾	aller Gäste	Verän- derung ¹⁾	Anteil ²⁾	
Siegerland-Wittgenstein	8 164	+309,4	33 647	+73,1	100	4,1
Bundesrepublik Deutschland	7 730	+307,7	32 210	+68,7	95,7	4,2
Ausland	434	+342,9	1 437	+312,9	4,3	3,3
Europa	400	+393,8	1 354	+459,5	94,2	3,4
EU-Länder	366	+438,2	1 291	x	89,8	3,5
Belgien	14	+180,0	77	x	5,4	5,5
Bulgarien	–	–100,0	1	–96,8	0,1	–
Dänemark	9	x	22	x	1,5	2,4
Estland	–	–	–	–	–	–
Finnland	4	x	4	x	0,3	1,0
Frankreich	9	+12,5	44	+175,0	3,1	4,9
Griechenland	–	–	–	–	–	–
Republik Irland	7	x	8	x	0,6	1,1
Italien	14	x	24	–20,0	1,7	1,7
Kroatien	–	–	–	–	–	–
Lettland	2	x	2	x	0,1	1,0
Litauen	–	–	–	–	–	–
Luxemburg	–	–	–	–	–	–
Malta	–	–	–	–	–	–
Niederlande	142	x	400	x	27,8	2,8
Österreich	76	+322,2	219	+226,9	15,2	2,9
Polen	40	x	104	x	7,2	2,6
Portugal	–	–	–	–	–	–
Rumänien	4	–33,3	127	x	8,8	31,8
Schweden	2	x	2	x	0,1	1,0
Slowakische Republik	15	+150,0	138	x	9,6	9,2
Slowenien	8	x	49	x	3,4	6,1
Spanien	2	–	4	+300,0	0,3	2,0
Tschechische Republik	11	x	56	x	3,9	5,1
Ungarn	4	–	6	x	0,4	1,5
Vereinigtes Königreich	3	x	4	x	0,3	1,3
Zypern	–	–	–	–	–	–
Island	–	–	–	–	–	–
Norwegen	–	–	–	–	–	–
Russland	–	–	–	–	–	–
Schweiz	27	+145,5	45	+66,7	3,1	1,7
Türkei	2	x	10	x	0,7	5,0
Ukraine	4	x	5	x	0,3	1,3
sonstige europäische Länder	1	x	3	x	0,2	3,0
Afrika	–	–100,0	33	–46,8	2,3	–
Republik Südafrika	–	–	3	x	0,2	–
sonstige afrikanische Länder	–	–100,0	30	–51,6	2,1	–
Asien	–	–	1	x	0,1	–
Arabische Golfstaaten	–	–	–	–	–	–
Volksrepublik China und Hongkong	–	–	–	–	–	–
Indien	–	–	–	–	–	–
Israel	–	–	1	x	0,1	–
Japan	–	–	–	–	–	–
Südkorea	–	–	–	–	–	–
Taiwan	–	–	–	–	–	–
sonstige asiatische Länder	–	–	–	–	–	–
Amerika	18	x	23	x	1,6	1,3
Kanada	–	–	–	–	–	–
USA	18	x	22	x	1,5	1,2
sonstige nordamerikanische Länder	–	–	–	–	–	–
Mittelamerika und Karibik	–	–	–	–	–	–
Brasilien	–	–	–	–	–	–
sonstige südamerikanische Länder	–	–	1	x	0,1	–
Australien	–	–	–	–	–	–
Neuseeland und Ozeanien	1	x	5	x	0,3	5,0
Ohne Angabe	15	+15,4	21	–52,3	1,5	1,4

Anmerkungen Seite 31

Noch: 2.4 Leistung der Beherbergungsstätten nach Reisegebieten und Herkunftsländern

April 2021

Reisegebiet Herkunftsland (ständiger Wohnsitz)	Ankünfte		Übernachtungen			Mittlere Aufenthalts- dauer ³⁾
	aller Gäste	Verän- derung ¹⁾	aller Gäste	Verän- derung ¹⁾	Anteil ²⁾	
Bergisches Land	7 816	+55,4	43 499	+29,3	100	5,6
Bundesrepublik Deutschland	7 289	+62,3	40 630	+29,6	93,4	5,6
Ausland	527	-2,6	2 869	+24,6	6,6	5,4
Europa	450	+26,1	2 288	+18,7	79,7	5,1
EU-Länder	396	+17,2	2 032	+11,5	70,8	5,1
Belgien	37	+146,7	95	+216,7	3,3	2,6
Bulgarien	3	-70,0	6	-80,0	0,2	2,0
Dänemark	10	+100,0	39	+457,1	1,4	3,9
Estland	-	-	-	-	-	-
Finnland	-	-	-	-	-	-
Frankreich	31	x	60	+300,0	2,1	1,9
Griechenland	1	x	1	x	-	1,0
Republik Irland	2	-60,0	2	-98,7	0,1	1,0
Italien	26	x	111	x	3,9	4,3
Kroatien	1	x	3	x	0,1	3,0
Lettland	-	-	-	-	-	-
Litauen	1	x	9	x	0,3	9,0
Luxemburg	16	-44,8	382	+135,8	13,3	23,9
Malta	-	-	-	-	-	-
Niederlande	65	-57,5	179	-29,0	6,2	2,8
Österreich	33	-56,0	115	-50,2	4,0	3,5
Polen	111	x	483	+305,9	16,8	4,4
Portugal	2	x	2	x	0,1	1,0
Rumänien	10	+100,0	103	-66,6	3,6	10,3
Schweden	3	-	25	x	0,9	8,3
Slowakische Republik	10	x	16	x	0,6	1,6
Slowenien	8	-42,9	233	-40,9	8,1	29,1
Spanien	9	+200,0	53	-46,5	1,8	5,9
Tschechische Republik	6	+200,0	8	+33,3	0,3	1,3
Ungarn	10	x	105	x	3,7	10,5
Vereinigtes Königreich	1	-66,7	2	-66,7	0,1	2,0
Zypern	-	-	-	-	-	-
Island	-	-	-	-	-	-
Norwegen	-	-	-	-	-	-
Russland	-	-	-	-	-	-
Schweiz	42	+223,1	116	+231,4	4,0	2,8
Türkei	4	+33,3	51	+41,7	1,8	12,8
Ukraine	-	-	-	-	-	-
sonstige europäische Länder	8	+166,7	89	+187,1	3,1	11,1
Afrika	2	+100,0	2	-	0,1	1,0
Republik Südafrika	-	-	-	-	-	-
sonstige afrikanische Länder	2	+100,0	2	-	0,1	1,0
Asien	2	-86,7	32	+28,0	1,1	16,0
Arabische Golfstaaten	-	-	-	-	-	-
Volksrepublik China und Hongkong	1	-	1	-66,7	-	1,0
Indien	-	-	-	-	-	-
Israel	-	-	-	-	-	-
Japan	-	-100,0	30	x	1,0	-
Südkorea	-	-	-	-	-	-
Taiwan	-	-	-	-	-	-
sonstige asiatische Länder	1	-85,7	1	-88,9	-	1,0
Amerika	43	+330,0	486	x	16,9	11,3
Kanada	2	x	52	x	1,8	26,0
USA	5	-28,6	53	+32,5	1,8	10,6
sonstige nordamerikanische Länder	-	-	-	-	-	-
Mittelamerika und Karibik	33	-	347	x	12,1	10,5
Brasilien	-	-	-	-	-	-
sonstige südamerikanische Länder	3	x	34	x	1,2	11,3
Australien	-	-	-	-	-	-
Neuseeland und Ozeanien	-	-	-	-	-	-
Ohne Angabe	30	-81,0	61	-79,9	2,1	2,0

Anmerkungen Seite 31

Noch: 2.4 Leistung der Beherbergungsstätten nach Reisegebieten und Herkunftsländern

April 2021

Reisegebiet Herkunftsland (ständiger Wohnsitz)	Ankünfte		Übernachtungen			Mittlere Aufenthalts- dauer ³⁾
	aller Gäste	Verän- derung ¹⁾	aller Gäste	Verän- derung ¹⁾	Anteil ²⁾	
Bonn und Rhein-Sieg-Kreis	17 439	+179,7	49 595	+70,3	100	2,8
Bundesrepublik Deutschland	15 691	+172,0	43 619	+69,5	88,0	2,8
Ausland	1 748	+275,9	5 976	+76,8	12,0	3,4
Europa	1 296	+324,9	4 113	+50,2	68,8	3,2
EU-Länder	1 051	+286,4	3 187	+33,5	53,3	3,0
Belgien	58	x	81	+350,0	1,4	1,4
Bulgarien	43	x	137	+121,0	2,3	3,2
Dänemark	25	+400,0	37	+362,5	0,6	1,5
Estland	2	-33,3	2	-88,9	-	1,0
Finnland	1	-50,0	1	-90,0	-	1,0
Frankreich	61	+369,2	142	+230,2	2,4	2,3
Griechenland	20	x	21	x	0,4	1,1
Republik Irland	6	+200,0	6	+200,0	0,1	1,0
Italien	66	x	172	+364,9	2,9	2,6
Kroatien	12	x	21	x	0,4	1,8
Lettland	9	x	15	x	0,3	1,7
Litauen	5	x	6	x	0,1	1,2
Luxemburg	22	x	22	x	0,4	1,0
Malta	-	-	-	-	-	-
Niederlande	168	+100,0	355	+57,1	5,9	2,1
Österreich	119	+357,7	320	+236,8	5,4	2,7
Polen	111	+58,6	509	-63,1	8,5	4,6
Portugal	9	+200,0	44	-50,6	0,7	4,9
Rumänien	48	x	201	x	3,4	4,2
Schweden	10	x	54	x	0,9	5,4
Slowakische Republik	16	+433,3	293	+18,6	4,9	18,3
Slowenien	26	+420,0	172	x	2,9	6,6
Spanien	52	x	230	x	3,8	4,4
Tschechische Republik	35	+191,7	71	+238,1	1,2	2,0
Ungarn	20	x	115	x	1,9	5,8
Vereinigtes Königreich	107	+345,8	160	+79,8	2,7	1,5
Zypern	-	-	-	-	-	-
Island	8	x	22	x	0,4	2,8
Norwegen	2	x	2	x	-	1,0
Russland	83	x	297	+482,2	5,0	3,6
Schweiz	96	+464,7	272	+288,6	4,6	2,8
Türkei	7	+250,0	39	+143,8	0,7	5,6
Ukraine	10	+233,3	24	x	0,4	2,4
sonstige europäische Länder	39	-	270	+28,6	4,5	6,9
Afrika	20	x	171	+171,4	2,9	8,6
Republik Südafrika	4	+300,0	8	-74,2	0,1	2,0
sonstige afrikanische Länder	16	x	163	+409,4	2,7	10,2
Asien	43	x	502	+298,4	8,4	11,7
Arabische Golfstaaten	13	-	174	+190,0	2,9	13,4
Volksrepublik China und Hongkong	10	x	132	x	2,2	13,2
Indien	-	-100,0	11	x	0,2	-
Israel	-	-	-	-	-	-
Japan	4	-	87	+45,0	1,5	21,8
Südkorea	2	x	36	x	0,6	18,0
Taiwan	1	x	1	x	-	1,0
sonstige asiatische Länder	13	x	61	x	1,0	4,7
Amerika	99	+167,6	375	+138,9	6,3	3,8
Kanada	3	-	45	+50,0	0,8	15,0
USA	89	+178,1	309	+157,5	5,2	3,5
sonstige nordamerikanische Länder	-	-	-	-	-	-
Mittelamerika und Karibik	1	x	9	x	0,2	9,0
Brasilien	-	-	-	-	-	-
sonstige südamerikanische Länder	6	+200,0	12	x	0,2	2,0
Australien	2	x	32	x	0,5	16,0
Neuseeland und Ozeanien	2	x	4	x	0,1	2,0
Ohne Angabe	286	+142,4	779	+163,2	13,0	2,7

Anmerkungen Seite 31

Noch: 2.4 Leistung der Beherbergungsstätten nach Reisegebieten und Herkunftsländern

April 2021

Reisegebiet Herkunftsland (ständiger Wohnsitz)	Ankünfte		Übernachtungen			Mittlere Aufenthalts- dauer ³⁾
	aller Gäste	Verän- derung ¹⁾	aller Gäste	Verän- derung ¹⁾	Anteil ²⁾	
Köln und Rhein-Erft-Kreis	39 365	+159,7	107 566	+71,7	100	2,7
Bundesrepublik Deutschland	31 524	+177,5	86 346	+69,9	80,3	2,7
Ausland	7 841	+106,5	21 220	+79,7	19,7	2,7
Europa	4 241	+76,7	13 214	+127,9	62,3	3,1
EU-Länder	3 654	+123,5	9 959	+116,4	46,9	2,7
Belgien	232	–	337	–35,2	1,6	1,5
Bulgarien	50	x	328	+88,5	1,5	6,6
Dänemark	84	+27,3	146	–3,9	0,7	1,7
Estland	7	+16,7	11	–35,3	0,1	1,6
Finnland	4	+100,0	7	+133,3	–	1,8
Frankreich	264	+146,7	497	+184,0	2,3	1,9
Griechenland	39	+56,0	62	–13,9	0,3	1,6
Republik Irland	55	+120,0	65	–59,9	0,3	1,2
Italien	288	+206,4	464	+229,1	2,2	1,6
Kroatien	80	+247,8	377	+269,6	1,8	4,7
Lettland	13	+62,5	24	–40,0	0,1	1,8
Litauen	28	+211,1	77	+285,0	0,4	2,8
Luxemburg	36	+20,0	54	–	0,3	1,5
Malta	5	x	8	x	–	1,6
Niederlande	469	+19,0	840	–1,6	4,0	1,8
Österreich	344	+437,5	736	+266,2	3,5	2,1
Polen	467	+39,0	2 967	+113,3	14,0	6,4
Portugal	23	+91,7	51	+168,4	0,2	2,2
Rumänien	127	x	830	x	3,9	6,5
Schweden	35	+169,2	83	+18,6	0,4	2,4
Slowakische Republik	54	+440,0	159	+278,6	0,7	2,9
Slowenien	15	x	62	x	0,3	4,1
Spanien	380	x	806	x	3,8	2,1
Tschechische Republik	90	x	108	+285,7	0,5	1,2
Ungarn	78	+457,1	194	+223,3	0,9	2,5
Vereinigtes Königreich	382	+196,1	616	+225,9	2,9	1,6
Zypern	5	x	50	x	0,2	10,0
Island	–	–	30	x	0,1	–
Norwegen	13	+225,0	26	+225,0	0,1	2,0
Russland	61	+281,3	310	x	1,5	5,1
Schweiz	262	+394,3	573	+247,3	2,7	2,2
Türkei	79	+315,8	238	+332,7	1,1	3,0
Ukraine	64	x	480	x	2,3	7,5
sonstige europäische Länder	108	–83,8	1 598	+71,3	7,5	14,8
Afrika	52	+372,7	1 476	+13,0	7,0	28,4
Republik Südafrika	3	x	9	x	–	3,0
sonstige afrikanische Länder	49	+345,5	1 467	+12,3	6,9	29,9
Asien	353	x	1 872	+7,5	8,8	5,3
Arabische Golfstaaten	54	x	297	–24,8	1,4	5,5
Volksrepublik China und Hongkong	138	x	150	+54,6	0,7	1,1
Indien	31	x	128	+42,2	0,6	4,1
Israel	16	–	53	x	0,2	3,3
Japan	5	+400,0	32	x	0,2	6,4
Südkorea	3	–	123	+6,0	0,6	41,0
Taiwan	14	+180,0	14	+100,0	0,1	1,0
sonstige asiatische Länder	92	x	1 075	+4,2	5,1	11,7
Amerika	2 793	+114,2	3 964	+38,7	18,7	1,4
Kanada	154	x	169	x	0,8	1,1
USA	2 613	+102,4	3 114	+19,7	14,7	1,2
sonstige nordamerikanische Länder	–	–	–	–	–	–
Mittelamerika und Karibik	8	x	258	x	1,2	32,3
Brasilien	1	x	34	x	0,2	34,0
sonstige südamerikanische Länder	17	+466,7	389	+85,2	1,8	22,9
Australien	12	+200,0	12	+200,0	0,1	1,0
Neuseeland und Ozeanien	1	x	5	x	–	5,0
Ohne Angabe	389	x	677	x	3,2	1,7

Anmerkungen Seite 31

Noch: 2.4 Leistung der Beherbergungsstätten nach Reisegebieten und Herkunftsländern

April 2021

Reisegebiet Herkunftsland (ständiger Wohnsitz)	Ankünfte		Übernachtungen			Mittlere Aufenthalts- dauer ³⁾
	aller Gäste	Verän- derung ¹⁾	aller Gäste	Verän- derung ¹⁾	Anteil ²⁾	
Düsseldorf und Kreis Mettmann	36 710	+233,0	71 093	+152,8	100	1,9
Bundesrepublik Deutschland	30 072	+204,0	57 831	+141,2	81,3	1,9
Ausland	6 638	+485,9	13 262	+219,7	18,7	2,0
Europa	4 977	+465,6	10 085	+241,2	76,0	2,0
EU-Länder	3 992	+407,2	7 861	+203,3	59,3	2,0
Belgien	267	+456,3	495	+236,7	3,7	1,9
Bulgarien	14	+250,0	56	x	0,4	4,0
Dänemark	43	+330,0	85	+325,0	0,6	2,0
Estland	3	x	8	x	0,1	2,7
Finnland	16	+33,3	22	-12,0	0,2	1,4
Frankreich	227	+320,4	408	+292,3	3,1	1,8
Griechenland	124	x	289	x	2,2	2,3
Republik Irland	70	+204,3	109	+319,2	0,8	1,6
Italien	397	+137,7	787	+141,4	5,9	2,0
Kroatien	46	x	139	-39,0	1,0	3,0
Lettland	31	-	105	x	0,8	3,4
Litauen	35	+288,9	79	x	0,6	2,3
Luxemburg	81	x	108	x	0,8	1,3
Malta	5	+400,0	23	x	0,2	4,6
Niederlande	726	x	941	+300,4	7,1	1,3
Österreich	422	x	795	+393,8	6,0	1,9
Polen	403	x	1 139	+96,0	8,6	2,8
Portugal	56	+460,0	84	+58,5	0,6	1,5
Rumänien	162	x	393	x	3,0	2,4
Schweden	41	+485,7	75	x	0,6	1,8
Slowakische Republik	45	x	166	x	1,3	3,7
Slowenien	28	+180,0	39	-42,6	0,3	1,4
Spanien	337	x	664	x	5,0	2,0
Tschechische Republik	90	x	192	x	1,4	2,1
Ungarn	83	x	131	x	1,0	1,6
Vereinigtes Königreich	232	+84,1	507	+23,1	3,8	2,2
Zypern	8	x	22	x	0,2	2,8
Island	1	x	2	x	-	2,0
Norwegen	5	-	11	+266,7	0,1	2,2
Russland	138	x	554	x	4,2	4,0
Schweiz	288	+423,6	611	+216,6	4,6	2,1
Türkei	112	x	338	x	2,5	3,0
Ukraine	42	x	129	x	1,0	3,1
sonstige europäische Länder	399	x	579	x	4,4	1,5
Afrika	40	-2,4	85	-28,6	0,6	2,1
Republik Südafrika	17	x	20	x	0,2	1,2
sonstige afrikanische Länder	23	-41,0	65	-44,4	0,5	2,8
Asien	1 098	x	2 147	+187,0	16,2	2,0
Arabische Golfstaaten	370	x	672	+322,6	5,1	1,8
Volksrepublik China und Hongkong	234	x	291	-30,4	2,2	1,2
Indien	216	-	382	x	2,9	1,8
Israel	14	-	58	x	0,4	4,1
Japan	52	+26,8	284	+90,6	2,1	5,5
Südkorea	141	x	273	x	2,1	1,9
Taiwan	-	-	-	-	-	-
sonstige asiatische Länder	71	x	187	x	1,4	2,6
Amerika	391	x	730	+294,6	5,5	1,9
Kanada	37	x	71	x	0,5	1,9
USA	235	x	490	+237,9	3,7	2,1
sonstige nordamerikanische Länder	2	x	3	x	-	1,5
Mittelamerika und Karibik	78	x	114	x	0,9	1,5
Brasilien	2	-	2	-33,3	-	1,0
sonstige südamerikanische Länder	37	x	50	+56,3	0,4	1,4
Australien	8	-	24	x	0,2	3,0
Neuseeland und Ozeanien	1	x	2	x	-	2,0
Ohne Angabe	123	+38,2	189	+36,0	1,4	1,5

Anmerkungen Seite 31

Noch: 2.4 Leistung der Beherbergungsstätten nach Reisegebieten und Herkunftsländern

April 2021

Reisegebiet Herkunftsland (ständiger Wohnsitz)	Ankünfte		Übernachtungen			Mittlere Aufenthalts- dauer ³⁾
	aller Gäste	Verän- derung ¹⁾	aller Gäste	Verän- derung ¹⁾	Anteil ²⁾	
Ruhrgebiet	54 089	+122,7	179 851	+70,1	100	3,3
Bundesrepublik Deutschland	48 674	+114,5	163 320	+62,8	90,8	3,4
Ausland	5 415	+238,2	16 531	+206,0	9,2	3,1
Europa	4 839	+278,6	14 998	+242,6	90,7	3,1
EU-Länder	4 022	+247,9	13 137	+242,4	79,5	3,3
Belgien	325	+265,2	1 301	x	7,9	4,0
Bulgarien	103	+329,2	194	+104,2	1,2	1,9
Dänemark	40	+233,3	66	+164,0	0,4	1,7
Estland	8	x	49	x	0,3	6,1
Finnland	21	x	44	x	0,3	2,1
Frankreich	317	x	578	+242,0	3,5	1,8
Griechenland	27	x	79	+119,4	0,5	2,9
Republik Irland	21	-25,0	47	+6,8	0,3	2,2
Italien	215	+437,5	678	x	4,1	3,2
Kroatien	80	x	475	x	2,9	5,9
Lettland	10	x	21	x	0,1	2,1
Litauen	42	+425,0	117	+317,9	0,7	2,8
Luxemburg	20	+100,0	35	+34,6	0,2	1,8
Malta	3	x	13	x	0,1	4,3
Niederlande	572	+111,9	1 186	+114,9	7,2	2,1
Österreich	464	+159,2	1 548	+186,1	9,4	3,3
Polen	636	+318,4	2 317	+283,0	14,0	3,6
Portugal	86	+230,8	142	-66,1	0,9	1,7
Rumänien	303	x	2 090	+447,1	12,6	6,9
Schweden	69	+91,7	177	+103,4	1,1	2,6
Slowakische Republik	40	+60,0	109	-42,6	0,7	2,7
Slowenien	79	x	411	x	2,5	5,2
Spanien	205	x	593	x	3,6	2,9
Tschechische Republik	68	x	298	x	1,8	4,4
Ungarn	75	x	174	x	1,1	2,3
Vereinigtes Königreich	193	+20,6	395	+41,1	2,4	2,0
Zypern	-	-	-	-	-	-
Island	1	-	1	-66,7	-	1,0
Norwegen	12	+200,0	27	+200,0	0,2	2,3
Russland	94	x	276	+487,2	1,7	2,9
Schweiz	251	+457,8	562	x	3,4	2,2
Türkei	39	+62,5	128	+6,7	0,8	3,3
Ukraine	129	x	316	x	1,9	2,4
sonstige europäische Länder	291	x	551	+99,6	3,3	1,9
Afrika	33	+106,3	92	-31,9	0,6	2,8
Republik Südafrika	1	-	2	-	-	2,0
sonstige afrikanische Länder	32	+113,3	90	-32,3	0,5	2,8
Asien	114	x	414	+55,1	2,5	3,6
Arabische Golfstaaten	13	x	15	-91,2	0,1	1,2
Volksrepublik China und Hongkong	28	+460,0	63	+250,0	0,4	2,3
Indien	6	x	25	x	0,2	4,2
Israel	7	-	17	x	0,1	2,4
Japan	1	x	2	x	-	2,0
Südkorea	9	-	51	x	0,3	5,7
Taiwan	-	-	-	-	-	-
sonstige asiatische Länder	50	+400,0	241	+213,0	1,5	4,8
Amerika	133	x	490	x	3,0	3,7
Kanada	19	-	92	x	0,6	4,8
USA	101	x	310	x	1,9	3,1
sonstige nordamerikanische Länder	2	x	3	x	-	1,5
Mittelamerika und Karibik	4	+300,0	66	x	0,4	16,5
Brasilien	2	+100,0	14	x	0,1	7,0
sonstige südamerikanische Länder	5	+150,0	5	-16,7	-	1,0
Australien Neuseeland und Ozeanien	10	x	10	-52,4	0,1	1,0
	-	-	-	-	-	-
Ohne Angabe	286	+3,6	527	-4,5	3,2	1,8

Anmerkungen Seite 31

Noch: 2.4 Leistung der Beherbergungsstätten nach Reisegebieten und Herkunftsländern

April 2021

Reisegebiet Herkunftsland (ständiger Wohnsitz)	Ankünfte		Übernachtungen			Mittlere Aufenthalts- dauer ³⁾
	aller Gäste	Verän- derung ¹⁾	aller Gäste	Verän- derung ¹⁾	Anteil ²⁾	
Bergisches Städtedreieck	6 318	+173,9	21 038	+145,2	100	3,3
Bundesrepublik Deutschland	5 949	+181,0	20 148	+147,8	95,8	3,4
Ausland	369	+94,2	890	+99,1	4,2	2,4
Europa	318	+89,3	729	+82,7	81,9	2,3
EU-Länder	268	+82,3	630	+71,7	70,8	2,4
Belgien	21	+75,0	36	-2,7	4,0	1,7
Bulgarien	7	+16,7	75	-21,1	8,4	10,7
Dänemark	14	+250,0	19	+375,0	2,1	1,4
Estland	-	-	-	-	-	-
Finnland	3	x	10	x	1,1	3,3
Frankreich	22	+83,3	30	-	3,4	1,4
Griechenland	6	x	11	x	1,2	1,8
Republik Irland	4	x	10	x	1,1	2,5
Italien	30	x	52	x	5,8	1,7
Kroatien	-	-	-	-	-	-
Lettland	-	-	-	-	-	-
Litauen	1	-	1	-	0,1	1,0
Luxemburg	2	x	3	x	0,3	1,5
Malta	-	-	-	-	-	-
Niederlande	54	+1,9	65	+1,6	7,3	1,2
Österreich	22	-29,0	41	-53,4	4,6	1,9
Polen	40	+185,7	188	x	21,1	4,7
Portugal	4	x	5	x	0,6	1,3
Rumänien	6	+200,0	18	x	2,0	3,0
Schweden	3	-40,0	4	-50,0	0,4	1,3
Slowakische Republik	5	+66,7	5	+66,7	0,6	1,0
Slowenien	-	-	-	-	-	-
Spanien	14	x	38	x	4,3	2,7
Tschechische Republik	2	+100,0	2	+100,0	0,2	1,0
Ungarn	8	x	17	x	1,9	2,1
Vereinigtes Königreich	-	-	-	-	-	-
Zypern	-	-	-	-	-	-
Island	-	-	-	-	-	-
Norwegen	2	x	2	x	0,2	1,0
Russland	2	+100,0	10	x	1,1	5,0
Schweiz	31	+63,2	67	+123,3	7,5	2,2
Türkei	2	+100,0	2	+100,0	0,2	1,0
Ukraine	2	x	2	x	0,2	1,0
sonstige europäische Länder	11	x	16	x	1,8	1,5
Afrika	-	-	-	-	-	-
Republik Südafrika	-	-	-	-	-	-
sonstige afrikanische Länder	-	-	-	-	-	-
Asien	-	-	30	x	3,4	-
Arabische Golfstaaten	-	-	-	-	-	-
Volksrepublik China und Hongkong	-	-	-	-	-	-
Indien	-	-	30	x	3,4	-
Israel	-	-	-	-	-	-
Japan	-	-	-	-	-	-
Südkorea	-	-	-	-	-	-
Taiwan	-	-	-	-	-	-
sonstige asiatische Länder	-	-	-	-	-	-
Amerika	2	x	2	x	0,2	1,0
Kanada	-	-	-	-	-	-
USA	2	x	2	x	0,2	1,0
sonstige nordamerikanische Länder	-	-	-	-	-	-
Mittelamerika und Karibik	-	-	-	-	-	-
Brasilien	-	-	-	-	-	-
sonstige südamerikanische Länder	-	-	-	-	-	-
Australien	-	-	-	-	-	-
Neuseeland und Ozeanien	-	-	-	-	-	-
Ohne Angabe	49	+122,7	129	+180,4	14,5	2,6

Anmerkungen Seite 31

Noch: 2.4 Leistung der Beherbergungsstätten nach Reisegebieten und Herkunftsländern

April 2021

Reisegebiet Herkunftsland (ständiger Wohnsitz)	Ankünfte		Übernachtungen			Mittlere Aufenthalts- dauer ³⁾
	aller Gäste	Verän- derung ¹⁾	aller Gäste	Verän- derung ¹⁾	Anteil ²⁾	
Nordrhein-Westfalen	298 343	+137,3	1 107 823	+75,8	100	3,7
Bundesrepublik Deutschland	263 615	+131,9	998 039	+72,1	90,1	3,8
Ausland	34 728	+188,4	109 784	+118,5	9,9	3,2
Europa	26 599	+202,2	87 564	+146,3	79,8	3,3
EU-Länder	22 643	+204,8	75 216	+139,0	68,5	3,3
Belgien	1 524	+118,3	3 325	+116,2	3,0	2,2
Bulgarien	465	+400,0	1 257	+28,5	1,1	2,7
Dänemark	480	+215,8	1 410	+271,1	1,3	2,9
Estland	34	+161,5	106	+146,5	0,1	3,1
Finnland	102	+385,7	261	+239,0	0,2	2,6
Frankreich	1 333	+305,2	2 592	+196,6	2,4	1,9
Griechenland	262	+385,2	588	+148,1	0,5	2,2
Republik Irland	213	+83,6	349	-16,9	0,3	1,6
Italien	1 383	+299,7	3 474	+215,2	3,2	2,5
Kroatien	447	x	2 033	+193,4	1,9	4,5
Lettland	104	+246,7	285	-19,0	0,3	2,7
Litauen	203	+372,1	1 656	x	1,5	8,2
Luxemburg	254	+192,0	777	+155,6	0,7	3,1
Malta	14	x	76	x	0,1	5,4
Niederlande	3 568	+80,7	7 301	+79,6	6,7	2,0
Österreich	2 317	+264,9	6 576	+207,4	6,0	2,8
Polen	3 413	+186,3	19 163	+116,8	17,5	5,6
Portugal	737	+494,4	1 263	+34,5	1,2	1,7
Rumänien	1 554	x	8 143	+204,8	7,4	5,2
Schweden	228	+181,5	578	+132,1	0,5	2,5
Slowakische Republik	344	+314,5	2 130	+220,3	1,9	6,2
Slowenien	241	+180,2	1 923	+110,4	1,8	8,0
Spanien	1 281	x	3 483	x	3,2	2,7
Tschechische Republik	542	+326,8	1 983	+156,9	1,8	3,7
Ungarn	401	+271,3	2 152	+89,9	2,0	5,4
Vereinigtes Königreich	1 185	+79,0	2 230	+54,3	2,0	1,9
Zypern	14	x	102	x	0,1	7,3
Island	12	-	57	+119,2	0,1	4,8
Norwegen	47	+213,3	108	+272,4	0,1	2,3
Russland	447	x	1 854	+332,2	1,7	4,1
Schweiz	1 539	+327,5	3 519	+253,0	3,2	2,3
Türkei	329	+269,7	1 115	+137,7	1,0	3,4
Ukraine	342	x	1 353	x	1,2	4,0
sonstige europäische Länder	1 240	+52,3	4 342	+114,6	4,0	3,5
Afrika	180	+30,4	2 238	+5,7	2,0	12,4
Republik Südafrika	28	x	57	+62,9	0,1	2,0
sonstige afrikanische Länder	152	+13,4	2 181	+4,7	2,0	14,3
Asien	1 803	x	6 349	+38,2	5,8	3,5
Arabische Golfstaaten	500	x	1 423	+13,7	1,3	2,8
Volksrepublik China und Hongkong	421	x	680	+5,4	0,6	1,6
Indien	274	x	739	+84,3	0,7	2,7
Israel	49	-	237	x	0,2	4,8
Japan	102	+121,7	530	+129,4	0,5	5,2
Südkorea	160	x	518	+245,3	0,5	3,2
Taiwan	15	+150,0	15	-60,5	-	1,0
sonstige asiatische Länder	282	x	2 207	+18,0	2,0	7,8
Amerika	3 890	+161,2	7 680	+110,3	7,0	2,0
Kanada	228	x	521	x	0,5	2,3
USA	3 430	+136,7	5 427	+70,6	4,9	1,6
sonstige nordamerikanische Länder	4	+300,0	9	x	-	2,3
Mittelamerika und Karibik	130	x	928	x	0,8	7,1
Brasilien	10	+25,0	163	+123,3	0,1	16,3
sonstige südamerikanische Länder	88	x	632	+148,8	0,6	7,2
Australien	34	+209,1	81	+37,3	0,1	2,4
Neuseeland und Ozeanien	10	x	46	x	-	4,6
Ohne Angabe	2 212	+57,5	5 826	+36,4	5,3	2,6

Anmerkungen Seite 31

3.1 Leistung der Beherbergungsstätten nach Verwaltungsbezirken

Januar bis April 2021

Amtliche Schlüsselnummer	Verwaltungsbezirk	Ankünfte				Übernachtungen	
		aller Gäste	Veränderung ¹⁾	ausländischer Gäste	Veränderung ¹⁾	aller Gäste	Veränderung ¹⁾
	Kreisfreie Städte						
111 000	Düsseldorf	111 679	-80,2	20 016	-90,1	219 460	-76,7
112 000	Duisburg	19 026	-62,5	1 577	-82,8	47 721	-56,2
113 000	Essen	33 770	-76,5	3 712	-86,1	123 872	-60,0
114 000	Krefeld	8 825	-67,3	847	-85,2	23 987	-48,5
116 000	Mönchengladbach	18 346	-52,6	1 824	-76,9	42 212	-35,5
117 000	Mülheim an der Ruhr	6 057	-67,2	709	-73,3	15 483	-59,5
119 000	Oberhausen	13 869	-72,1	1 353	-82,4	66 531	-43,7
120 000	Remscheid	3 649	-69,4	212	-84,8	8 475	-62,0
122 000	Solingen	1 904	-73,4	158	-87,7	4 833	-64,0
124 000	Wuppertal	18 802	-66,5	1 136	-83,7	69 410	-51,6
154 000	Kreis Kleve	16 737	-70,8	1 774	-85,9	62 469	-52,6
154 004	Bedburg-Hau
154 008	Emmerich am Rhein, Stadt	1 494	-37,3	120	-75,8	3 557	-37,8
154 012	Geldern, Stadt	1 476	-75,5	67	-80,5	20 897	-24,7
154 016	Goch, Stadt	989	-82,4	123	-86,6	5 366	-62,9
154 020	Issum
154 024	Kalkar, Stadt	1 156	-87,9	161	-95,9	3 576	-79,7
154 028	Kerken	200	-70,8	5	-94,8	426	-62,1
154 032	Kevelaer, Stadt	971	-81,4	189	-69,8	6 112	-52,5
154 036	Kleve, Stadt	2 227	-68,9	186	-84,3	5 328	-61,3
154 040	Kranenburg	164	-92,6	10	-88,5	408	-92,3
154 044	Rees, Stadt	1 288	-69,6	72	-91,3	2 711	-62,7
154 048	Rheurdt
154 052	Straelen, Stadt	1 428	-47,7	133	-47,0	4 426	-26,3
154 056	Uedem	289	-87,0	-	-100,0	1 067	-79,0
154 060	Wachtendonk	187	-71,2	13	-76,8	363	-68,0
154 064	Weeze	4 627	-29,0	662	-81,0	7 040	-15,2
158 000	Kreis Mettmann	24 150	-76,7	2 154	-89,9	62 356	-69,2
158 004	Erkrath, Stadt
158 008	Haan, Stadt	2 143	-60,8	169	-80,0	5 098	-52,8
158 012	Heiligenhaus, Stadt	415	-87,4	-	-100,0	639	-83,4
158 016	Hilden, Stadt	5 684	-53,0	338	-80,7	17 941	-42,6
158 020	Langenfeld (Rhld.), Stadt	2 043	-60,8	442	-34,4	5 759	-61,4
158 024	Mettmann, Stadt	1 871	-89,5	190	-95,6	5 297	-83,5
158 026	Monheim am Rhein, Stadt	1 788	-79,8	75	-97,2	4 476	-74,3
158 028	Ratingen, Stadt	6 900	-83,3	745	-91,0	14 852	-79,8
158 032	Velbert, Stadt	2 582	-63,4	156	-89,8	5 285	-56,1
158 036	Wülfrath, Stadt
162 000	Rhein-Kreis Neuss	26 996	-67,1	2 545	-86,8	134 378	-40,1
162 004	Dormagen, Stadt	3 379	-47,3	197	-80,6	27 548	-13,5
162 008	Grevenbroich, Stadt	3 974	-33,3	251	-85,3	18 316	+32,3
162 012	Jüchen, Stadt
162 016	Kaarst, Stadt	499	-94,1	37	-98,0	1 120	-92,4
162 020	Korschenbroich, Stadt
162 022	Meerbusch, Stadt	2 507	-64,9	198	-81,9	39 419	-18,5
162 024	Neuss, Stadt	14 791	-71,0	1 725	-87,2	23 388	-72,8
162 028	Rommerskirchen	188	-39,7	47	-26,6	575	-27,8
166 000	Kreis Viersen	11 737	-64,1	793	-83,9	34 654	-48,8
166 004	Brüggen	232	-87,3	9	-96,5	1 551	-62,8
166 008	Grefrath
166 012	Kempfen, Stadt	1 823	-29,6	22	-84,1	8 018	-3,4
166 016	Nettetal, Stadt	2 227	-82,8	94	-95,9	5 091	-77,6
166 020	Niederkrüchten	677	-40,5	11	-96,4	1 872	-38,0
166 024	Schwalmtal
166 028	Tönisvorst, Stadt
166 032	Viersen, Stadt	1 135	-61,1	71	-67,0	2 992	-38,8
166 036	Willich, Stadt	4 622	-45,5	495	-64,3	11 416	-41,5
170 000	Kreis Wesel	17 057	-73,2	2 294	-69,5	51 859	-59,4
170 004	Alpen
170 008	Dinslaken, Stadt	2 295	-51,2	80	-85,0	5 927	-40,3
170 012	Hamminkeln, Stadt	1 157	-66,7	114	-30,1	9 942	-45,5
170 016	Hünxe
170 020	Kamp-Lintfort, Stadt	1 843	-59,7	108	-63,4	3 614	-54,2

1) Veränderung gegenüber dem Vorjahreszeitraum in % – 2) mittlere Aufenthaltsdauer (in Tagen) = Übernachtungen / Ankünfte – 3) mittlere Auslastung der angebotenen-Betten = (Übernachtungen / angebotene Bettentage) * 100

Noch: 3.1 Leistung der Beherbergungsstätten nach Verwaltungsbezirken

Januar bis April 2021

Amtliche Schlüsselnummer	Verwaltungsbezirk	Übernachtungen		Mittlere Aufenthaltsdauer ²⁾		Mittlere Auslastung der angebotenen Betten ³⁾
		ausländischer Gäste	Veränderung ¹⁾	aller Gäste	ausländischer Gäste	
	Kreisfreie Städte					
111 000	Düsseldorf	37 165	-89,9	2,0	1,9	8,6
112 000	Duisburg	3 076	-82,2	2,5	2,0	13,7
113 000	Essen	8 143	-85,3	3,7	2,2	10,9
114 000	Krefeld	2 489	-75,4	2,7	2,9	14,3
116 000	Mönchengladbach	3 572	-70,9	2,3	2,0	20,5
117 000	Mülheim an der Ruhr	2 245	-67,1	2,6	3,2	9,8
119 000	Oberhausen	5 305	-66,3	4,8	3,9	26,7
120 000	Remscheid	425	-80,3	2,3	2,0	8,5
122 000	Solingen	638	-77,4	2,5	4,0	7,8
124 000	Wuppertal	2 616	-81,3	3,7	2,3	17,6
154 000	Kreis Kleve	9 023	-68,2	3,7	5,1	11,3
154 004	Bedburg-Hau
154 008	Emmerich am Rhein, Stadt	671	-67,4	2,4	5,6	12,8
154 012	Geldern, Stadt	181	-84,0	14,2	2,7	38,8
154 016	Goch, Stadt	1 216	-67,9	5,4	9,9	15,9
154 020	Issum
154 024	Kalkar, Stadt	407	-94,4	3,1	2,5	2,6
154 028	Kerken	11	-94,6	2,1	2,2	4,0
154 032	Kevelaer, Stadt	3 520	-3,0	6,3	18,6	8,7
154 036	Kleve, Stadt	480	-80,6	2,4	2,6	9,0
154 040	Kranenburg	101	-82,5	2,5	10,1	3,5
154 044	Rees, Stadt	125	-90,2	2,1	1,7	9,0
154 048	Rheurd
154 052	Straelen, Stadt	477	-48,5	3,1	3,6	20,2
154 056	Uedem	-	-100,0	3,7	-	4,8
154 060	Wachtendonk	22	-63,3	1,9	1,7	7,6
154 064	Weeze	1 125	-69,8	1,5	1,7	14,7
158 000	Kreis Mettmann	8 589	-80,4	2,6	4,0	9,5
158 004	Erkrath, Stadt
158 008	Haan, Stadt	524	-70,7	2,4	3,1	13,1
158 012	Heiligenhaus, Stadt	-	-100,0	1,5	-	6,1
158 016	Hilden, Stadt	1 853	-62,2	3,2	5,5	14,4
158 020	Langenfeld (Rhld.), Stadt	1 061	-31,8	2,8	2,4	11,1
158 024	Mettmann, Stadt	1 606	-81,3	2,8	8,5	6,4
158 026	Monheim am Rhein, Stadt	265	-95,5	2,5	3,5	9,8
158 028	Ratingen, Stadt	1 737	-88,7	2,2	2,3	6,5
158 032	Velbert, Stadt	429	-81,1	2,0	2,8	9,0
158 036	Wülfrath, Stadt
162 000	Rhein-Kreis Neuss	8 562	-77,4	5,0	3,4	22,0
162 004	Dormagen, Stadt	1 561	-54,3	8,2	7,9	33,2
162 008	Grevenbroich, Stadt	832	-71,9	4,6	3,3	25,5
162 012	Jüchen, Stadt
162 016	Kaarst, Stadt	71	-98,3	2,2	1,9	2,6
162 020	Korschenbroich, Stadt
162 022	Meerbusch, Stadt	2 531	-52,6	15,7	12,8	40,2
162 024	Neuss, Stadt	3 058	-85,6	1,6	1,8	9,1
162 028	Rommerskirchen	160	-14,0	3,1	3,4	7,5
166 000	Kreis Viersen	3 001	-71,7	3,0	3,8	13,9
166 004	Brüggen	183	-60,7	6,7	20,3	30,1
166 008	Grefrath
166 012	Kempfen, Stadt	65	-86,8	4,4	3,0	24,8
166 016	Nettetal, Stadt	489	-83,6	2,3	5,2	6,5
166 020	Niederkrüchten	46	-95,6	2,8	4,2	17,5
166 024	Schwalmtal
166 028	Tönisvorst, Stadt
166 032	Viersen, Stadt	263	-32,4	2,6	3,7	12,8
166 036	Willich, Stadt	1 431	-69,1	2,5	2,9	16,6
170 000	Kreis Wesel	9 486	-43,5	3,0	4,1	10,4
170 004	Alpen
170 008	Dinslaken, Stadt	218	-82,8	2,6	2,7	15,8
170 012	Hamminkeln, Stadt	3 055	+57,3	8,6	26,8	24,9
170 016	Hünxe
170 020	Kamp-Lintfort, Stadt	350	-43,7	2,0	3,2	8,3

Anmerkungen Seite 44

Noch: 3.1 Leistung der Beherbergungsstätten nach Verwaltungsbezirken

Januar bis April 2021

Amtliche Schlüsselnummer	Verwaltungsbezirk	Ankünfte				Übernachtungen	
		aller Gäste	Veränderung ¹⁾	ausländischer Gäste	Veränderung ¹⁾	aller Gäste	Veränderung ¹⁾
	Noch: Kreis Wesel						
170 024	Moers, Stadt	4 731	-62,8	596	-73,9	11 906	-42,9
170 028	Neukirchen-Vluyn, Stadt	544	-84,1	13	-96,0	1 239	-78,7
170 032	Rheinberg, Stadt	842	-45,7	171	-60,3	2 679	-6,1
170 036	Schermbeck	676	-89,5	206	-56,8	1 561	-86,8
170 040	Sonsbeck	407	-85,6	65	-27,0	927	-81,6
170 044	Voerde (Niederrhein), Stadt	993	-40,5	72	-50,3	3 169	-21,0
170 048	Wesel, Stadt	2 442	-80,4	824	-58,0	6 674	-70,6
170 052	Xanten, Stadt	777	-90,6	31	-94,3	3 307	-79,4
100 000	Reg.-Bez. Düsseldorf	332 604	-74,5	41 104	-87,8	967 700	-62,2
	Kreisfreie Städte						
314 000	Bonn	44 310	-71,7	3 877	-83,9	114 651	-61,9
315 000	Köln	122 941	-81,8	23 085	-87,7	272 914	-76,7
316 000	Leverkusen	8 818	-64,0	555	-90,4	25 822	-47,0
334 000	Städteregion Aachen	33 910	-71,2	5 072	-83,9	101 107	-60,6
334 002	Aachen, kreisfreie Stadt	25 187	-70,1	4 529	-81,8	71 139	-59,1
334 004	Alsdorf, Stadt	781	-51,4	29	-61,8	2 438	-56,9
334 008	Baesweiler, Stadt	671	-22,1	57	-40,6	1 512	-14,5
334 012	Eschweiler, Stadt	1 163	-69,2	118	-77,6	3 301	-57,9
334 016	Herzogenrath, Stadt	306	-79,5	10	-28,6	1 632	-35,2
334 020	Monschau, Stadt	310	-97,2	25	-99,2	988	-96,1
334 024	Roetgen	56	-95,5	3	-98,5	111	-94,0
334 028	Simmerath	1 391	-78,2	32	-97,8	9 846	-54,2
334 032	Stolberg (Rhd.), Stadt	1 192	-59,0	72	-77,6	4 587	-33,3
334 036	Würselen, Stadt	2 853	-34,0	197	-62,2	5 553	-37,5
358 000	Kreis Düren	11 487	-67,3	906	-88,2	35 611	-59,5
358 004	Aldenhoven
358 008	Düren, Stadt	7 047	-41,2	745	-58,4	18 400	-17,8
358 012	Heimbach, Stadt	180	-97,9	10	-99,8	534	-98,3
358 016	Hürtgenwald
358 020	Inden
358 024	Jülich, Stadt	1 754	-66,7	67	-89,1	8 540	-37,7
358 028	Kreuzau	410	-53,2	15	-31,8	904	-56,8
358 032	Langenwehe
358 036	Linnich, Stadt
358 040	Merzenich
358 044	Nideggen, Stadt	712	-75,9	55	-86,1	3 948	-48,3
358 048	Niederzier	431	-59,8	4	-92,9	904	-63,9
358 052	Nörvenich
358 056	Titz
358 060	Vettweiß
362 000	Rhein-Erft-Kreis	23 716	-68,7	3 021	-73,6	134 234	-54,5
362 004	Bedburg, Stadt	1 056	-52,2	346	+2,4	6 918	+78,3
362 008	Bergheim, Stadt	2 158	-41,0	393	-49,4	15 797	+8,5
362 012	Brühl, Stadt	1 338	-94,4	26	-99,3	4 369	-96,1
362 016	Elsdorf, Stadt	418	-4,8	37	+15,6	1 016	-11,2
362 020	Erfstadt, Stadt	674	-43,8	-	-100,0	2 192	-29,7
362 024	Frechen, Stadt	5 115	-56,9	731	-52,9	7 296	-62,3
362 028	Hürth, Stadt	6 111	-60,8	832	-70,5	74 339	-26,8
362 032	Kerpen, Stadt	3 367	-61,0	237	-80,3	13 687	-41,2
362 036	Pulheim, Stadt	1 940	-62,8	161	-72,1	4 019	-59,2
362 040	Wesseling, Stadt	1 539	-47,8	258	-29,5	4 601	-26,5
366 000	Kreis Euskirchen	8 691	-80,5	640	-86,2	25 791	-77,3
366 004	Bad Münstereifel, Stadt	777	-89,1	37	-86,3	1 918	-89,9
366 008	Blankenheim	322	-93,2	24	-85,9	795	-93,1
366 012	Dahlem	65	-98,8	-	-100,0	177	-99,0
366 016	Euskirchen, Stadt	3 202	-68,0	338	-76,1	6 548	-61,4
366 020	Hellenthal	286	-85,9	18	-93,5	1 025	-76,1
366 024	Kall	482	-89,0	47	-46,0	819	-91,6
366 028	Mechernich, Stadt	1 270	-28,8	25	-69,1	3 239	+8,6
366 032	Nettersheim
366 036	Schleiden, Stadt	583	-89,3	2	-99,6	1 730	-88,7
366 040	Weilerswist
366 044	Zülpich, Stadt	1 347	-21,1	24	-25,0	8 561	-7,5

Anmerkungen Seite 44

Noch: 3.1 Leistung der Beherbergungsstätten nach Verwaltungsbezirken

Januar bis April 2021

Amtliche Schlüsselnummer	Verwaltungsbezirk	Übernachtungen		Mittlere Aufenthaltsdauer ²⁾		Mittlere Auslastung der angebotenen Betten ³⁾
		ausländischer Gäste	Veränderung ¹⁾	aller Gäste	ausländischer Gäste	
	Noch: Kreis Wesel					
170 024	Moers, Stadt	1 401	-64,4	2,5	2,4	15,5
170 028	Neukirchen-Vluyn, Stadt	42	-92,8	2,3	3,2	5,1
170 032	Rheinberg, Stadt	938	-2,0	3,2	5,5	15,2
170 036	Schermbek	421	-54,7	2,3	2,0	3,7
170 040	Sonsbeck	209	+16,1	2,3	3,2	3,9
170 044	Voerde (Niederrhein), Stadt	200	-23,4	3,2	2,8	18,2
170 048	Wesel, Stadt	2 496	-40,8	2,7	3,0	7,3
170 052	Xanten, Stadt	127	-90,5	4,3	4,1	5,3
100 000	Reg.-Bez. Düsseldorf	104 335	-83,7	2,9	2,5	12,2
	Kreisfreie Städte					
314 000	Bonn	10 114	-79,3	2,6	2,6	13,2
315 000	Köln	45 630	-87,4	2,2	2,0	8,7
316 000	Leverkusen	2 381	-80,5	2,9	4,3	16,9
	Städteregion Aachen	10 878	-82,4	3,0	2,1	11,0
334 002	Aachen, kreisfreie Stadt	9 238	-81,0	2,8	2,0	12,7
334 004	Alsdorf, Stadt	65	-57,0	3,1	2,2	18,8
334 008	Baesweiler, Stadt	179	-8,2	2,3	3,1	14,1
334 012	Eschweiler, Stadt	290	-72,0	2,8	2,5	13,2
334 016	Herzogenrath, Stadt	26	-72,3	5,3	2,6	13,1
334 020	Monschau, Stadt	66	-98,8	3,2	2,6	1,1
334 024	Roetgen	6	-98,1	2,0	2,0	0,9
334 028	Simmerath	88	-97,6	7,1	2,8	8,0
334 032	Stolberg (Rhld.), Stadt	426	-51,0	3,8	5,9	15,1
334 036	Würselen, Stadt	494	-56,8	1,9	2,5	13,7
358 000	Kreis Düren	2 309	-91,0	3,1	2,5	8,5
358 004	Aldenhoven
358 008	Düren, Stadt	1 738	-52,8	2,6	2,3	18,8
358 012	Heimbach, Stadt	23	-99,9	3,0	2,3	0,3
358 016	Hürtgenwald
358 020	Inden
358 024	Jülich, Stadt	207	-87,6	4,9	3,1	19,2
358 028	Kreuzau	19	-40,6	2,2	1,3	7,0
358 032	Langerwehe
358 036	Linnich, Stadt
358 040	Merzenich
358 044	Nideggen, Stadt	284	-79,1	5,5	5,2	4,0
358 048	Niederzier	8	-95,3	2,1	2,0	6,5
358 052	Nörvenich
358 056	Titz
358 060	Vettweiß
362 000	Rhein-Erft-Kreis	28 790	-27,8	5,7	9,5	20,0
362 004	Bedburg, Stadt	5 132	+422,6	6,6	14,8	17,1
362 008	Bergheim, Stadt	7 163	+23,7	7,3	18,2	31,3
362 012	Brühl, Stadt	106	-98,0	3,3	4,1	3,0
362 016	Elsdorf, Stadt	122	-50,0	2,4	3,3	11,0
362 020	Erfstadt, Stadt	-	-100,0	3,3	-	11,5
362 024	Frechen, Stadt	1 112	-60,2	1,4	1,5	10,9
362 028	Hürth, Stadt	13 720	-32,5	12,2	16,5	42,6
362 032	Kerpen, Stadt	696	-71,6	4,1	2,9	14,7
362 036	Pulheim, Stadt	189	-82,5	2,1	1,2	10,8
362 040	Wesseling, Stadt	550	-33,1	3,0	2,1	12,6
366 000	Kreis Euskirchen	1 900	-87,4	3,0	3,0	5,5
366 004	Bad Münstereifel, Stadt	99	-84,8	2,5	2,7	1,8
366 008	Blankenheim	103	-84,2	2,5	4,3	2,2
366 012	Dahlem	-	-100,0	2,7	-	0,6
366 016	Euskirchen, Stadt	666	-74,5	2,0	2,0	10,3
366 020	Hellenthal	57	-91,3	3,6	3,2	2,9
366 024	Kall	216	+37,6	1,7	4,6	3,1
366 028	Mechernich, Stadt	369	+91,2	2,6	14,8	12,4
366 032	Nettersheim
366 036	Schleiden, Stadt	11	-99,4	3,0	5,5	1,7
366 040	Weilerswist
366 044	Zülpich, Stadt	39	-29,1	6,4	1,6	68,2

Anmerkungen Seite 44

Noch: 3.1 Leistung der Beherbergungsstätten nach Verwaltungsbezirken

Januar bis April 2021

Amtliche Schlüsselnummer	Verwaltungsbezirk	Ankünfte				Übernachtungen	
		aller Gäste	Veränderung ¹⁾	ausländischer Gäste	Veränderung ¹⁾	aller Gäste	Veränderung ¹⁾
370 000	Kreis Heinsberg	9 786	-43,5	501	-75,3	31 104	-21,1
370 004	Erkelenz, Stadt	2 862	-5,2	146	-57,9	5 501	-11,8
370 008	Gangelt
370 012	Geilenkirchen, Stadt
370 016	Heinsberg, Stadt	2 095	-29,2	90	-82,7	3 895	-21,7
370 020	Hückelhoven, Stadt	472	-73,3	33	-82,8	1 671	-48,2
370 024	Selfkant	-	-	-	-	-	-
370 028	Übach-Palenberg, Stadt
370 032	Waldfrecht
370 036	Wassenberg, Stadt	676	-68,0	31	-84,3	1 709	-61,9
370 040	Wegberg, Stadt	2 397	-48,0	95	-64,6	13 757	+4,3
374 000	Oberbergischer Kreis	10 720	-74,9	930	-75,2	93 512	-43,1
374 004	Bergneustadt, Stadt	895	-73,8	92	-43,6	3 538	-46,3
374 008	Engelskirchen
374 012	Gummersbach, Stadt	2 406	-76,6	231	-89,0	6 544	-70,1
374 016	Hückeswagen, Stadt
374 020	Lindlar	505	-83,9	65	-82,2	4 305	-49,6
374 024	Marienheide
374 028	Morsbach
374 032	Nümbrecht
374 036	Radevormwald, Stadt	492	-89,7	5	-87,5	6 519	-59,4
374 040	Reichshof
374 044	Waldbrohl, Stadt	148	-90,8	19	-80,2	617	-84,3
374 048	Wiehl, Stadt
374 052	Wipperfürth, Stadt	942	-56,0	173	+10,9	1 597	-69,9
378 000	Rhein.-Berg. Kreis	9 575	-76,5	546	-88,2	51 256	-53,6
378 004	Bergisch Gladbach, Stadt	2 819	-83,1	187	-92,8	11 193	-68,8
378 008	Burscheid, Stadt	630	-64,2	13	-95,3	1 382	-56,5
378 012	Kürten	189	-82,1	6	-89,1	681	-75,8
378 016	Leichlingen (Rhld.), Stadt	1 877	-41,9	88	-71,3	29 384	-10,2
378 020	Odenthal	1 258	-75,5	12	-90,9	1 528	-85,7
378 024	Overath, Stadt	999	-62,5	200	-66,6	3 203	-56,3
378 028	Rösrath, Stadt	898	-78,5	20	-93,1	2 032	-73,4
378 032	Wermelskirchen, Stadt	905	-85,0	20	-94,7	1 853	-81,7
382 000	Rhein-Sieg-Kreis	25 049	-77,1	2 520	-78,7	84 557	-65,6
382 004	Alfter	616	-73,0	38	-65,5	2 305	-62,3
382 008	Bad Honnef, Stadt	2 140	-84,4	416	-55,9	3 786	-85,2
382 012	Bornheim, Stadt	1 886	-60,2	168	-59,4	6 007	-49,2
382 016	Eitorf
382 020	Hennef (Sieg), Stadt	1 741	-81,4	85	-83,2	19 579	-55,3
382 024	Königswinter, Stadt	3 508	-86,7	421	-88,0	8 775	-81,2
382 028	Lohmar, Stadt	161	-91,4	15	-91,5	322	-90,0
382 032	Meckenheim, Stadt	1 035	-65,0	102	-68,5	3 001	-54,8
382 036	Much
382 040	Neunkirchen-Seelscheid
382 044	Niederkassel, Stadt	290	-90,0	6	-99,0	622	-87,9
382 048	Rheinbach, Stadt	1 902	-62,7	442	-58,4	4 048	-57,2
382 052	Ruppichteroth
382 056	Sankt Augustin, Stadt	911	-54,9	56	-47,7	2 886	-20,8
382 060	Siegburg, Stadt	2 840	-77,2	229	-85,9	16 211	-45,1
382 064	Swisttal	1 000	-62,3	52	-81,8	2 572	-72,4
382 068	Troisdorf, Stadt	5 504	-56,5	433	-70,8	11 359	-51,1
382 072	Wachtberg	505	-73,1	13	-88,3	1 010	-75,4
382 076	Windeck	288	-85,1	12	-87,1	568	-84,7
300 000	Reg.-Bez. Köln	309 003	-77,0	41 653	-85,9	970 559	-65,7
	Kreisfreie Städte						
512 000	Bottrop	2 658	-60,8	93	-88,4	13 751	-15,6
513 000	Gelsenkirchen	9 650	-65,4	744	-80,3	46 572	-40,4
515 000	Münster	26 576	-76,8	2 054	-75,7	67 002	-71,3

Anmerkungen Seite 44

Noch: 3.1 Leistung der Beherbergungsstätten nach Verwaltungsbezirken

Januar bis April 2021

Amtliche Schlüsselnummer	Verwaltungsbezirk	Übernachtungen		Mittlere Aufenthaltsdauer ²⁾		Mittlere Auslastung der angebotenen Betten ³⁾
		ausländischer Gäste	Veränderung ¹⁾	aller Gäste	ausländischer Gäste	
370 000	Kreis Heinsberg	2 203	-57,5	3,2	4,4	18,3
370 004	Erkelenz, Stadt	365	-61,0	1,9	2,5	22,8
370 008	Gangelt
370 012	Geilenkirchen, Stadt
370 016	Heinsberg, Stadt	153	-81,5	1,9	1,7	24,1
370 020	Hückelhoven, Stadt	81	-79,5	3,5	2,5	13,0
370 024	Selfkant	-	-	-	-	-
370 028	Übach-Palenberg, Stadt
370 032	Waldfeucht
370 036	Wassenberg, Stadt	78	-73,5	2,5	2,5	9,1
370 040	Wegberg, Stadt	1 118	-7,3	5,7	11,8	24,6
374 000	Oberbergischer Kreis	5 462	-42,6	8,7	5,9	19,6
374 004	Bergneustadt, Stadt	1 103	+259,3	4,0	12,0	7,1
374 008	Engelskirchen
374 012	Gummersbach, Stadt	1 382	-69,4	2,7	6,0	11,0
374 016	Hückeswagen, Stadt
374 020	Lindlar	1 294	+29,4	8,5	19,9	9,6
374 024	Marienheide
374 028	Morsbach
374 032	Nümbrecht
374 036	Radevormwald, Stadt	17	-69,1	13,3	3,4	14,4
374 040	Reichshof
374 044	Waldbröl, Stadt	280	-43,0	4,2	14,7	3,0
374 048	Wiehl, Stadt
374 052	Wipperfürth, Stadt	210	-31,8	1,7	1,2	6,4
378 000	Rhein.-Berg. Kreis	3 806	-64,3	5,4	7,0	15,0
378 004	Bergisch Gladbach, Stadt	695	-84,7	4,0	3,7	10,6
378 008	Burscheid, Stadt	32	-93,9	2,2	2,5	9,6
378 012	Kürten	9	-91,8	3,6	1,5	5,0
378 016	Leichlingen (Rhld.), Stadt	1 833	+19,6	15,7	20,8	53,0
378 020	Odenthal	17	-93,5	1,2	1,4	3,3
378 024	Overath, Stadt	1 123	-52,1	3,2	5,6	10,5
378 028	Rösrath, Stadt	30	-94,6	2,3	1,5	7,0
378 032	Wermelskirchen, Stadt	67	-91,4	2,0	3,4	3,9
382 000	Rhein-Sieg-Kreis	9 890	-67,1	3,4	3,9	9,2
382 004	Alfter	424	+14,6	3,7	11,2	11,0
382 008	Bad Honnef, Stadt	675	-73,8	1,8	1,6	3,1
382 012	Bornheim, Stadt	628	-56,1	3,2	3,7	10,4
382 016	Eitorf
382 020	Hennef (Sieg), Stadt	462	-60,6	11,2	5,4	22,8
382 024	Königswinter, Stadt	1 758	-69,4	2,5	4,2	4,6
382 028	Lohmar, Stadt	57	-86,2	2,0	3,8	2,7
382 032	Meckenheim, Stadt	439	-34,2	2,9	4,3	12,6
382 036	Much
382 040	Neunkirchen-Seelscheid
382 044	Niederkassel, Stadt	18	-98,7	2,1	3,0	2,4
382 048	Rheinbach, Stadt	1 047	-45,6	2,1	2,4	11,8
382 052	Ruppichteroth
382 056	Sankt Augustin, Stadt	131	-39,4	3,2	2,3	21,7
382 060	Siegburg, Stadt	3 064	-66,1	5,7	13,4	17,7
382 064	Swisttal	66	-82,7	2,6	1,3	7,2
382 068	Troisdorf, Stadt	904	-70,8	2,1	2,1	12,9
382 072	Wachtberg	80	-73,2	2,0	6,2	3,5
382 076	Windeck	57	-66,5	2,0	4,8	3,1
300 000	Reg.-Bez. Köln	123 363	-80,2	3,1	3,0	11,4
	Kreisfreie Städte					
512 000	Bottrop	1 357	-3,2	5,2	14,6	27,0
513 000	Gelsenkirchen	2 210	-72,3	4,8	3,0	18,7
515 000	Münster	5 306	-65,3	2,5	2,6	7,9

Anmerkungen Seite 44

Noch: 3.1 Leistung der Beherbergungsstätten nach Verwaltungsbezirken

Januar bis April 2021

Amtliche Schlüsselnummer	Verwaltungsbezirk	Ankünfte				Übernachtungen	
		aller Gäste	Veränderung ¹⁾	ausländischer Gäste	Veränderung ¹⁾	aller Gäste	Veränderung ¹⁾
554 000	Kreis Borken	21 542	-58,2	4 809	-41,4	65 181	-41,2
554 004	Ahaus, Stadt	2 007	-56,8	154	-75,0	5 692	-43,5
554 008	Bocholt, Stadt	3 007	-62,6	167	-86,7	7 573	-58,5
554 012	Borken, Stadt	1 228	-81,6	231	-53,4	7 423	-54,6
554 016	Gescher, Stadt	689	-66,7	18	-82,0	1 701	-49,6
554 020	Gronau (Westf.), Stadt	5 111	-30,2	1 161	-26,0	14 763	-20,3
554 024	Heek	472	-76,7	87	+89,1	1 210	-66,7
554 028	Heiden
554 032	Isselburg, Stadt	465	-77,7	94	-90,2	1 372	-57,2
554 036	Legden	4 035	-31,2	2 548	+194,2	10 184	-13,0
554 040	Raesfeld	509	-61,7	10	-87,3	1 251	-52,1
554 044	Reken	487	-76,2	79	-14,1	2 531	-38,4
554 048	Rhede, Stadt	471	-62,4	53	-59,8	968	-57,0
554 052	Schöppingen	565	-63,5	26	-68,3	1 824	-38,0
554 056	Stadtlohn, Stadt
554 060	Südlohn	985	-53,9	52	-74,5	2 375	-42,0
554 064	Velen, Stadt	655	-69,4	103	-93,1	3 678	-18,3
554 068	Vreden, Stadt	687	-59,7	21	-88,1	2 095	-41,7
558 000	Kreis Coesfeld	13 275	-65,2	1 375	-45,3	43 470	-70,3
558 004	Ascheberg	1 062	-58,6	71	-81,1	2 718	-40,8
558 008	Billerbeck, Stadt	795	-85,0	39	-91,4	1 788	-84,6
558 012	Coesfeld, Stadt	1 098	-83,1	119	-69,6	2 555	-76,8
558 016	Dülmen, Stadt	2 409	-49,9	244	-42,5	10 842	-2,3
558 020	Havixbeck
558 024	Lüdinghausen, Stadt	841	-68,6	29	-90,5	3 505	-26,4
558 028	Nordkirchen	2 920	-45,2	1	-96,0	11 141	-86,4
558 032	Nottuln	765	-81,5	66	-48,4	1 982	-78,7
558 036	Olfen, Stadt	535	-27,3	27	-20,6	1 310	+16,1
558 040	Rosendahl
558 044	Senden	1 962	-54,7	264	-7,0	5 760	-25,2
562 000	Kreis Recklinghausen	22 199	-64,2	2 510	-61,8	72 461	-45,0
562 004	Castrop-Rauxel, Stadt	2 159	-67,2	131	-81,2	5 244	-58,3
562 008	Datteln, Stadt
562 012	Dorsten, Stadt	3 245	-37,1	210	-54,9	14 397	-
562 014	Gladbeck, Stadt
562 016	Haltern am See, Stadt	890	-91,5	18	-93,9	2 823	-86,7
562 020	Herten, Stadt	1 508	-58,6	266	+40,0	4 320	-33,0
562 024	Marl, Stadt	2 618	-39,8	588	+28,4	6 625	-28,7
562 028	Oer-Erkenschwick, Stadt	1 347	-62,5	226	+80,8	7 542	-7,2
562 032	Recklinghausen, Stadt	6 354	-43,9	503	-58,2	21 372	-20,5
562 036	Waltrop, Stadt	839	-41,1	38	-67,0	2 108	-34,7
566 000	Kreis Steinfurt	22 631	-55,5	1 969	-68,1	96 879	-32,8
566 004	Altenberge	1 665	-21,3	-	-100,0	2 445	-19,3
566 008	Emsdetten, Stadt	1 337	-61,3	48	-81,9	3 428	-61,1
566 012	Greven, Stadt	1 276	-68,0	31	-94,9	4 473	-34,9
566 016	Hörstel, Stadt	1 462	-63,1	114	-73,0	5 278	-49,2
566 020	Hopsten	120	-29,0	-	-100,0	387	-23,8
566 024	Horstmar, Stadt	230	-42,2	96	+182,4	3 188	+70,1
566 028	Ibbenbüren, Stadt	3 538	-39,2	333	-34,6	5 900	-44,6
566 032	Ladbergen	1 104	-50,3	134	-69,8	1 831	-41,3
566 036	Laer
566 040	Lengerich, Stadt	526	-64,9	54	-67,1	1 966	-43,6
566 044	Lienen	164	-74,9	84	-17,6	3 265	-27,4
566 048	Lotte
566 052	Metelen	-	-	-	-	-	-
566 056	Mettingen	918	-26,4	27	-69,0	8 746	-23,4
566 060	Neuenkirchen	173	-62,7	58	-15,9	961	-8,6
566 064	Nordwalde
566 068	Ochtrup, Stadt	484	-49,8	18	-78,8	1 088	-38,5
566 072	Recke	350	-46,6	14	-46,2	2 996	-13,3
566 076	Rheine, Stadt	4 121	-56,3	329	-85,0	15 579	-41,1
566 080	Saerbeck	873	-58,0	76	-16,5	3 153	-31,1
566 084	Steinfurt, Stadt	794	-55,2	37	-82,8	2 991	-30,1
566 088	Tecklenburg, Stadt	1 233	-79,2	186	-62,1	21 807	-17,3
566 092	Westerkappeln	287	-38,3	46	+15,0	844	-27,2
566 096	Wettingen	1 576	-10,8	284	+2,2	5 485	+9,6

Anmerkungen Seite 44

Noch: 3.1 Leistung der Beherbergungsstätten nach Verwaltungsbezirken

Januar bis April 2021

Amtliche Schlüsselnummer	Verwaltungsbezirk	Übernachtungen		Mittlere Aufenthaltsdauer ²⁾		Mittlere Auslastung der angebotenen Betten ³⁾
		ausländischer Gäste	Veränderung ¹⁾	aller Gäste	ausländischer Gäste	
554 000	Kreis Borken	13 985	-23,7	3,0	2,9	12,6
554 004	Ahaus, Stadt	676	-58,8	2,8	4,4	9,6
554 008	Bocholt, Stadt	942	-65,8	2,5	5,6	11,1
554 012	Borken, Stadt	2 060	-20,3	6,0	8,9	11,4
554 016	Gescher, Stadt	23	-82,3	2,5	1,3	13,4
554 020	Gronau (Westf.), Stadt	3 978	-19,9	2,9	3,4	19,6
554 024	Heek	304	+257,6	2,6	3,5	5,5
554 028	Heiden
554 032	Isselburg, Stadt	322	-76,7	3,0	3,4	10,4
554 036	Legden	3 113	+189,9	2,5	1,2	22,1
554 040	Raesfeld	68	-88,2	2,5	6,8	8,5
554 044	Reken	1 101	+269,5	5,2	13,9	11,3
554 048	Rhede, Stadt	115	-28,1	2,1	2,2	11,2
554 052	Schöppingen	579	+219,9	3,2	22,3	7,3
554 056	Stadtlohn, Stadt
554 060	Südlohn	133	-62,6	2,4	2,6	11,9
554 064	Velen, Stadt	396	-77,5	5,6	3,8	10,0
554 068	Vreden, Stadt	146	-41,4	3,0	7,0	12,8
558 000	Kreis Coesfeld	7 027	+8,9	3,3	5,1	10,6
558 004	Ascheberg	179	-78,0	2,6	2,5	13,6
558 008	Billerbeck, Stadt	389	-63,8	2,2	10,0	3,8
558 012	Coesfeld, Stadt	253	-61,6	2,3	2,1	8,6
558 016	Dülmen, Stadt	3 772	+87,7	4,5	15,5	25,1
558 020	Havixbeck
558 024	Lüdinghausen, Stadt	110	-83,8	4,2	3,8	14,5
558 028	Nordkirchen	1	-97,6	3,8	1,0	8,3
558 032	Nottuln	156	-53,4	2,6	2,4	6,1
558 036	Olfen, Stadt	53	-25,4	2,4	2,0	12,8
558 040	Rosendahl
558 044	Senden	1 474	+153,7	2,9	5,6	11,9
562 000	Kreis Recklinghausen	12 399	-27,3	3,3	4,9	16,8
562 004	Castrop-Rauxel, Stadt	350	-78,2	2,4	2,7	9,2
562 008	Datteln, Stadt
562 012	Dorsten, Stadt	3 499	+39,2	4,4	16,7	25,4
562 014	Gladbeck, Stadt
562 016	Haltern am See, Stadt	120	-81,6	3,2	6,7	4,1
562 020	Herten, Stadt	887	+165,6	2,9	3,3	16,2
562 024	Marl, Stadt	1 866	+82,9	2,5	3,2	15,9
562 028	Oer-Erkenschwick, Stadt	2 471	x	5,6	10,9	18,0
562 032	Recklinghausen, Stadt	1 222	-76,5	3,4	2,4	32,0
562 036	Waltrop, Stadt	96	-65,7	2,5	2,5	20,1
566 000	Kreis Steinfurt	20 266	+5,5	4,3	10,3	17,9
566 004	Altenberge	-	-100,0	1,5	-	17,3
566 008	Emsdetten, Stadt	666	-70,6	2,6	13,9	7,4
566 012	Greven, Stadt	301	-71,3	3,5	9,7	14,7
566 016	Hörstel, Stadt	1 697	+14,8	3,6	14,9	15,4
566 020	Hopsten	-	-100,0	3,2	-	13,5
566 024	Horstmar, Stadt	2 813	x	13,9	29,3	41,5
566 028	Ibbenbüren, Stadt	461	-63,3	1,7	1,4	11,3
566 032	Ladbergen	191	-64,6	1,7	1,4	11,0
566 036	Laer
566 040	Lengerich, Stadt	504	-12,0	3,7	9,3	13,7
566 044	Lienen	2 637	+6,3	19,9	31,4	24,6
566 048	Lotte
566 052	Metelen	-	-	-	-	-
566 056	Mettingen	85	-57,9	9,5	3,1	32,7
566 060	Neuenkirchen	555	+234,3	5,6	9,6	9,6
566 064	Nordwalde
566 068	Ochtrup, Stadt	24	-79,5	2,2	1,3	11,2
566 072	Recke	14	-67,4	8,6	1,0	18,1
566 076	Rheine, Stadt	1 258	-60,0	3,8	3,8	18,1
566 080	Saerbeck	316	+107,9	3,6	4,2	12,6
566 084	Steinfurt, Stadt	775	-5,4	3,8	20,9	11,9
566 088	Tecklenburg, Stadt	4 188	+82,2	17,7	22,5	35,1
566 092	Westerkappeln	295	+195,0	2,9	6,4	13,9
566 096	Wettringen	3 486	+48,4	3,5	12,3	35,1

Anmerkungen Seite 44

Noch: 3.1 Leistung der Beherbergungsstätten nach Verwaltungsbezirken

Januar bis April 2021

Amtliche Schlüsselnummer	Verwaltungsbezirk	Ankünfte				Übernachtungen	
		aller Gäste	Veränderung ¹⁾	ausländischer Gäste	Veränderung ¹⁾	aller Gäste	Veränderung ¹⁾
570 000	Kreis Warendorf	12 715	-54,5	983	-64,6	61 385	-34,1
570 004	Ahlen, Stadt	1 351	-50,8	142	-53,7	3 600	-45,9
570 008	Beckum, Stadt	981	-56,0	107	-74,0	3 304	-45,9
570 012	Beelen	497	-7,6	147	+81,5	1 220	-10,4
570 016	Drensteinfurt, Stadt	490	-52,9	12	-76,9	711	-54,9
570 020	Ennigerloh, Stadt	1 023	-44,6	96	-68,2	2 086	-46,7
570 024	Everswinkel	368	-37,7	13	-43,5	1 202	-9,8
570 028	Oelde, Stadt	1 084	-66,6	105	-85,1	2 300	-78,5
570 032	Ostbevern	768	-71,0	12	-75,5	1 798	-52,5
570 036	Sassenberg, Stadt	618	-27,5	44	-13,7	1 926	-21,9
570 040	Sendenhorst, Stadt	1 716	-36,6	47	-74,6	21 799	-1,1
570 044	Telgte, Stadt	1 142	-50,6	60	-58,9	13 423	-19,8
570 048	Wadersloh	235	-65,3	26	+44,4	1 034	-46,8
570 052	Warendorf, Stadt	2 442	-62,5	172	-61,8	6 982	-51,9
500 000	Reg.-Bez. Münster	131 246	-65,4	14 537	-63,0	466 701	-51,1
711 000	Kreisfreie Stadt Bielefeld	18 612	-73,7	1 803	-82,8	47 834	-62,9
754 000	Kreis Gütersloh	17 058	-63,7	1 292	-79,6	54 137	-47,3
754 004	Borgholzhausen, Stadt	-	-100,0	-	-	-	-100,0
754 008	Gütersloh, Stadt	4 239	-66,3	551	-73,6	22 413	-38,6
754 012	Halle (Westf.), Stadt	1 820	-71,4	76	-81,7	4 412	-61,6
754 016	Harsewinkel, Stadt	1 156	-79,4	70	-95,3	2 502	-78,1
754 020	Herzebrock-Clarholz	538	-49,5	45	-65,1	1 365	-37,4
754 024	Langenberg	114	-57,6	-	-100,0	404	-37,8
754 028	Rheda-Wiedenbrück, Stadt	3 625	-58,9	187	-73,8	8 102	-47,4
754 032	Rietberg, Stadt	1 689	-54,0	201	-1,5	3 559	-42,8
754 036	Schloß Holte-Stukenbrock, Stadt	2 397	-24,1	100	-15,3	8 467	-4,3
754 040	Steinhagen	476	-74,4	-	-100,0	727	-75,2
754 044	Verl, Stadt	682	-37,9	28	-84,5	1 298	-40,8
754 048	Versmold, Stadt
754 052	Werther (Westf.), Stadt
758 000	Kreis Herford	7 901	-53,2	687	-38,0	58 845	-28,6
758 004	Bünde, Stadt	677	-65,0	45	-73,1	2 472	-49,5
758 008	Enger, Stadt	-	-	-	-	-	-
758 012	Herford, Stadt	2 538	-45,4	373	-29,6	7 655	-27,8
758 016	Hiddenhausen	1 531	-18,5	71	-65,7	3 538	+15,0
758 020	Kirchlengern
758 024	Löhne, Stadt	1 262	-7,2	46	-33,3	29 400	+3,1
758 028	Rödinghausen	130	-95,1	54	+237,5	1 055	-84,1
758 032	Spenge, Stadt
758 036	Vlotho, Stadt	1 379	-62,4	91	-20,9	13 948	-48,7
762 000	Kreis Höxter	13 545	-64,7	747	-52,2	152 384	-30,9
762 004	Bad Driburg, Stadt	6 529	-57,4	59	-72,0	133 020	-16,3
762 008	Beverungen, Stadt	770	-74,9	28	-79,4	2 479	-64,4
762 012	Borgentreich, Stadt	-	-	-	-	-	-
762 016	Brakel, Stadt	327	-71,2	5	-93,7	1 280	-53,8
762 020	Höxter, Stadt	2 351	-63,3	296	-40,4	5 829	-74,7
762 024	Marienmünster, Stadt
762 028	Nieheim, Stadt	97	-92,3	58	-37,6	1 253	-75,8
762 032	Steinheim, Stadt	850	-37,0	18	-75,3	2 657	-0,4
762 036	Warburg, Stadt	2 173	-71,5	264	-5,7	4 845	-68,4
762 040	Willebadessen, Stadt	242	-87,3	1	-99,4	551	-88,4
766 000	Kreis Lippe	22 114	-66,1	1 184	-72,9	193 381	-36,0
766 004	Augustdorf
766 008	Bad Salzuflen, Stadt	11 343	-62,2	756	-68,5	127 810	-30,1
766 012	Barntrup, Stadt
766 016	Blomberg, Stadt	65	-93,6	8	-79,5	166	-96,2
766 020	Detmold, Stadt	2 114	-77,0	43	-92,1	4 901	-71,1
766 024	Dörentrup	307	-81,7	22	-57,7	955	-76,5
766 028	Extertal
766 032	Horn-Bad Meinberg, Stadt	3 806	-70,9	178	-70,9	47 735	-33,9

Anmerkungen Seite 44

Noch: 3.1 Leistung der Beherbergungsstätten nach Verwaltungsbezirken

Januar bis April 2021

Amtliche Schlüsselnummer	Verwaltungsbezirk	Übernachtungen		Mittlere Aufenthaltsdauer ²⁾		Mittlere Auslastung der angebotenen Betten ³⁾
		ausländischer Gäste	Veränderung ¹⁾	aller Gäste	ausländischer Gäste	
570 000	Kreis Warendorf	3 905	-66,4	4,8	4,0	18,3
570 004	Ahlen, Stadt	655	-51,2	2,7	4,6	10,7
570 008	Beckum, Stadt	360	-67,7	3,4	3,4	11,0
570 012	Beelen	342	+52,0	2,5	2,3	18,4
570 016	Drensteinfurt, Stadt	68	-57,8	1,5	5,7	6,9
570 020	Ennigerloh, Stadt	182	-73,3	2,0	1,9	12,0
570 024	Everswinkel	44	+22,2	3,3	3,4	10,1
570 028	Oelde, Stadt	248	-95,5	2,1	2,4	8,4
570 032	Ostbevern	17	-82,8	2,3	1,4	5,1
570 036	Sassenberg, Stadt	151	+8,6	3,1	3,4	17,1
570 040	Sendenhorst, Stadt	185	-53,3	12,7	3,9	55,2
570 044	Telgte, Stadt	206	-15,6	11,8	3,4	45,1
570 048	Wadersloh	422	+12,5	4,4	16,2	13,5
570 052	Warendorf, Stadt	1 025	-21,8	2,9	6,0	9,3
500 000	Reg.-Bez. Münster	66 455	-31,7	3,6	4,6	13,8
711 000	Kreisfreie Stadt Bielefeld	9 798	-55,3	2,6	5,4	12,7
754 000	Kreis Gütersloh	3 553	-73,4	3,2	2,8	14,0
754 004	Borgholzhausen, Stadt	-	-	-	-	-
754 008	Gütersloh, Stadt	1 489	-68,5	5,3	2,7	21,1
754 012	Halle (Westf.), Stadt	208	-71,8	2,4	2,7	11,2
754 016	Harsewinkel, Stadt	302	-90,6	2,2	4,3	4,8
754 020	Herzebrock-Clarholz	118	-59,3	2,5	2,6	11,2
754 024	Langenberg	6	-95,9	3,5	-	15,0
754 028	Rheda-Wiedenbrück, Stadt	477	-70,9	2,2	2,6	13,7
754 032	Rietberg, Stadt	407	-1,2	2,1	2,0	13,1
754 036	Schloß Holte-Stukenbrock, Stadt	399	+75,0	3,5	4,0	16,8
754 040	Steinhagen	-	-100,0	1,5	-	6,1
754 044	Verl, Stadt	59	-78,9	1,9	2,1	15,8
754 048	Versmold, Stadt
754 052	Werther (Westf.), Stadt
758 000	Kreis Herford	3 692	+32,0	7,4	5,4	23,4
758 004	Bünde, Stadt	340	-28,0	3,7	7,6	12,4
758 008	Enger, Stadt	-	-	-	-	-
758 012	Herford, Stadt	1 691	+26,6	3,0	4,5	20,7
758 016	Hiddenhausen	142	-57,7	2,3	2,0	13,8
758 020	Kirchlengern
758 024	Löhne, Stadt	467	+29,0	23,3	10,2	67,5
758 028	Rödinghausen	892	x	8,1	16,5	3,3
758 032	Spenge, Stadt
758 036	Vlotho, Stadt	151	-32,0	10,1	1,7	19,8
762 000	Kreis Höxter	4 821	-15,7	11,3	6,5	25,1
762 004	Bad Driburg, Stadt	456	-28,9	20,4	7,7	48,5
762 008	Beverungen, Stadt	876	+142,7	3,2	31,3	4,9
762 012	Borgentreich, Stadt	-	-	-	-	-
762 016	Brakel, Stadt	21	-90,0	3,9	4,2	4,2
762 020	Höxter, Stadt	1 298	-1,3	2,5	4,4	8,7
762 024	Mariemünster, Stadt
762 028	Nieheim, Stadt	930	-38,5	12,9	16,0	2,7
762 032	Steinheim, Stadt	293	+80,9	3,1	16,3	18,6
762 036	Warburg, Stadt	859	-16,0	2,2	3,3	6,1
762 040	Willebadessen, Stadt	1	-99,8	2,3	1,0	2,2
766 000	Kreis Lippe	6 611	-48,6	8,7	5,6	21,9
766 004	Augustdorf
766 008	Bad Salzuflen, Stadt	1 770	-65,0	11,3	2,3	30,7
766 012	Barntrup, Stadt
766 016	Blomberg, Stadt	36	-75,0	2,6	4,5	2,1
766 020	Detmold, Stadt	70	-93,3	2,3	1,6	6,5
766 024	Dörentrup	157	-40,3	3,1	7,1	3,3
766 028	Extertal
766 032	Horn-Bad Meinberg, Stadt	3 471	-12,2	12,5	19,5	21,7

Anmerkungen Seite 44

Noch: 3.1 Leistung der Beherbergungsstätten nach Verwaltungsbezirken

Januar bis April 2021

Amtliche Schlüsselnummer	Verwaltungsbezirk	Ankünfte				Übernachtungen	
		aller Gäste	Veränderung ¹⁾	ausländischer Gäste	Veränderung ¹⁾	aller Gäste	Veränderung ¹⁾
	Noch: Kreis Lippe						
766 036	Kalletal	140	-34,9	4	-84,6	341	-52,5
766 040	Lage, Stadt	656	-42,5	39	+30,0	2 554	-28,0
766 044	Lemgo, Stadt	1 487	-50,5	40	-86,5	2 413	-50,8
766 048	Leopoldshöhe
766 052	Lügde, Stadt	883	-33,5	1	-98,0	2 185	-10,6
766 056	Oerlinghausen, Stadt
766 060	Schieder-Schwalenberg, Stadt	491	-61,8	21	-84,4	1 003	-54,0
766 064	Schlangen	-	-	-	-	-	-
770 000	Kreis Minden-Lübbecke	23 526	-59,9	1 032	-77,7	260 996	-27,0
770 004	Bad Oeynhausen, Stadt	11 707	-56,0	246	-76,0	213 181	-18,9
770 008	Espelkamp, Stadt	799	-66,0	24	-91,8	2 178	-60,7
770 012	Hille
770 016	Hüllhorst
770 020	Lübbecke, Stadt	523	-52,9	55	-52,6	1 478	-38,4
770 024	Minden, Stadt	4 482	-61,0	124	-92,2	9 423	-50,5
770 028	Petershagen, Stadt	819	-76,7	9	-94,6	8 592	-67,2
770 032	Porta Westfalica, Stadt	1 170	-68,5	17	-89,2	2 199	-63,5
770 036	Preußisch-Oldendorf, Stadt	1 676	-42,9	139	+8,6	17 461	-8,7
770 040	Rahden, Stadt	696	-53,7	77	-3,8	1 938	-57,4
770 044	Stemwede	688	-65,0	79	-16,0	2 449	-44,0
774 000	Kreis Paderborn	19 894	-68,5	1 535	-77,4	125 966	-43,4
774 004	Altenbeken
774 008	Bad Lippspringe, Stadt	2 400	-83,5	37	-91,4	53 890	-41,0
774 012	Borchen	1 309	-34,7	16	-83,3	10 752	-3,9
774 016	Büren, Stadt	742	-82,5	138	-85,7	3 509	-60,9
774 020	Delbrück, Stadt	942	-66,9	54	-89,9	3 113	-32,8
774 024	Hövelhof	2 144	-16,9	234	-35,9	6 551	-2,5
774 028	Lichtenau, Stadt	-	-100,0	-	-100,0	-	-100,0
774 032	Paderborn, Stadt	10 404	-67,4	835	-70,7	23 881	-61,9
774 036	Salzkotten, Stadt
774 040	Bad Wünnenberg, Stadt	1 559	-64,6	205	-86,2	23 516	-33,3
700 000	Reg.-Bez. Detmold	122 650	-66,0	8 280	-76,5	893 543	-36,9
	Kreisfreie Städte						
911 000	Bochum	9 793	-84,7	1 067	-87,4	35 314	-70,4
913 000	Dortmund	51 532	-68,9	6 762	-79,2	110 768	-62,0
914 000	Hagen	6 228	-70,0	518	-76,4	35 732	-41,6
915 000	Hamm	8 443	-63,1	1 013	-55,1	23 837	-38,0
916 000	Herne	5 400	-42,7	157	-70,3	9 477	-48,8
954 000	Ennepe-Ruhr-Kreis	10 865	-69,6	575	-79,1	64 514	-46,4
954 004	Breckerfeld, Stadt
954 008	Ennepetal, Stadt
954 012	Gevelsberg, Stadt	820	-53,1	8	-89,7	1 662	-46,6
954 016	Hattingen, Stadt	2 236	-77,4	90	-84,4	25 997	-49,4
954 020	Herdecke, Stadt	1 313	-75,2	91	-83,8	3 831	-69,0
954 024	Schwelm, Stadt	927	-75,3	37	-87,7	1 344	-79,5
954 028	Sprockhövel, Stadt	916	-78,5	49	-86,5	1 984	-77,9
954 032	Wetter (Ruhr), Stadt	752	-60,5	12	-87,4	1 035	-63,9
954 036	Witten, Stadt	2 553	-60,1	198	-70,3	8 395	-43,4
958 000	Hochsauerlandkreis	19 613	-92,8	1 527	-98,3	144 543	-83,7
958 004	Arnsberg, Stadt	5 832	-54,6	310	-71,6	25 961	-36,6
958 008	Bestwig	743	-86,8	15	-98,2	6 964	-53,0
958 012	Brilon, Stadt	2 723	-66,8	225	-82,0	18 158	-44,0
958 016	Eslohe (Sauerland)	1 225	-79,7	29	-85,9	7 109	-72,8
958 020	Hallenberg, Stadt	812	-86,2	72	-94,7	1 799	-86,3
958 024	Marsberg, Stadt	449	-74,1	30	-89,6	1 098	-72,2
958 028	Medebach, Stadt	377	-99,2	66	-99,7	1 134	-99,3
958 032	Meschede, Stadt	1 365	-87,7	106	-91,9	3 176	-93,4
958 036	Olsberg, Stadt	652	-95,3	33	-99,2	4 167	-87,4
958 040	Schmallenberg, Stadt	1 272	-96,8	10	-99,9	44 605	-70,1
958 044	Sundern (Sauerland), Stadt	2 436	-85,3	294	-63,5	8 964	-74,6
958 048	Winterberg, Stadt	1 727	-98,3	337	-99,4	21 408	-93,2

Anmerkungen Seite 44

Noch: 3.1 Leistung der Beherbergungsstätten nach Verwaltungsbezirken

Januar bis April 2021

Amtliche Schlüsselnummer	Verwaltungsbezirk	Übernachtungen		Mittlere Aufenthaltsdauer ²⁾		Mittlere Auslastung der angebotenen Betten ³⁾
		ausländischer Gäste	Veränderung ¹⁾	aller Gäste	ausländischer Gäste	
	Noch: Kreis Lippe					
766 036	Kalletal	4	-98,8	2,4	1,0	2,5
766 040	Lage, Stadt	630	+85,3	3,9	16,2	17,4
766 044	Lemgo, Stadt	62	-92,2	1,6	1,6	9,3
766 048	Leopoldshöhe
766 052	Lügde, Stadt	2	-97,4	2,5	2,0	6,9
766 056	Oerlinghausen, Stadt
766 060	Schieder-Schwalenberg, Stadt	47	-84,1	2,0	2,2	6,4
766 064	Schlangen	-	-	-	-	-
770 000	Kreis Minden-Lübbecke	4 483	-45,7	11,1	4,3	37,8
770 004	Bad Oeynhausen, Stadt	619	-54,9	18,2	2,5	58,6
770 008	Espelkamp, Stadt	76	-89,2	2,7	3,2	10,0
770 012	Hille
770 016	Hüllhorst
770 020	Lübbecke, Stadt	211	-22,1	2,8	3,8	12,3
770 024	Minden, Stadt	273	-88,4	2,1	2,2	11,7
770 028	Petershagen, Stadt	13	-97,3	10,5	1,4	16,1
770 032	Porta Westfalica, Stadt	95	-72,5	1,9	5,6	5,5
770 036	Preußisch-Oldendorf, Stadt	1 295	+108,9	10,4	9,3	26,6
770 040	Rahden, Stadt	310	+112,3	2,8	4,0	16,9
770 044	Stemwede	998	+406,6	3,6	12,6	12,1
774 000	Kreis Paderborn	7 471	-59,5	6,3	4,9	23,8
774 004	Altenbeken
774 008	Bad Lippspringe, Stadt	224	-82,1	22,5	6,1	39,8
774 012	Borchen	175	-52,4	8,2	10,9	35,6
774 016	Büren, Stadt	1 968	+20,9	4,7	14,3	14,9
774 020	Delbrück, Stadt	143	-85,1	3,3	2,6	16,1
774 024	Hövelhof	1 025	-41,4	3,1	4,4	19,2
774 028	Lichtenau, Stadt	-	-100,0	-	-	-
774 032	Paderborn, Stadt	1 757	-73,3	2,3	2,1	10,2
774 036	Salzkotten, Stadt
774 040	Bad Wünnenberg, Stadt	2 142	-62,9	15,1	10,4	54,2
700 000	Reg.-Bez. Detmold	40 429	-51,5	7,3	4,9	24,0
	Kreisfreie Städte					
911 000	Bochum	3 292	-78,7	3,6	3,1	12,6
913 000	Dortmund	13 404	-76,2	2,1	2,0	14,4
914 000	Hagen	3 751	-42,0	5,7	7,2	22,5
915 000	Hamm	3 016	-12,1	2,8	3,0	18,0
916 000	Herne	749	-18,8	1,8	4,8	14,9
954 000	Ennepe-Ruhr-Kreis	1 918	-67,2	5,9	3,3	20,4
954 004	Breckerfeld, Stadt
954 008	Ennepetal, Stadt
954 012	Gevelsberg, Stadt	12	-89,9	2,0	1,5	11,8
954 016	Hattingen, Stadt	246	-84,8	11,6	2,7	25,5
954 020	Herdecke, Stadt	307	-77,6	2,9	3,4	9,6
954 024	Schwelm, Stadt	37	-92,5	1,4	1,0	6,7
954 028	Sprockhövel, Stadt	209	-49,6	2,2	4,3	6,6
954 032	Wetter (Ruhr), Stadt	13	-94,5	1,4	1,1	9,5
954 036	Witten, Stadt	799	-39,6	3,3	4,0	12,9
958 000	Hochsauerlandkreis	7 821	-97,4	7,4	5,1	6,9
958 004	Arnsberg, Stadt	1 286	-44,5	4,5	4,1	15,9
958 008	Bestwig	57	-97,8	9,4	3,8	12,0
958 012	Brilon, Stadt	812	-75,1	6,7	3,6	18,1
958 016	Eslohe (Sauerland)	236	-59,5	5,8	8,1	9,2
958 020	Hallenberg, Stadt	262	-92,0	2,2	3,6	4,4
958 024	Marsberg, Stadt	66	-91,5	2,4	2,2	5,0
958 028	Medebach, Stadt	575	-99,2	3,0	8,7	0,4
958 032	Meschede, Stadt	352	-88,5	2,3	3,3	3,0
958 036	Olsberg, Stadt	69	-99,2	6,4	2,1	3,3
958 040	Schmallenberg, Stadt	44	-99,8	35,1	4,4	14,5
958 044	Sundern (Sauerland), Stadt	1 994	-16,1	3,7	6,8	6,3
958 048	Winterberg, Stadt	2 068	-98,8	12,4	6,1	3,1

Anmerkungen Seite 44

Noch: 3.1 Leistung der Beherbergungsstätten nach Verwaltungsbezirken

Januar bis April 2021

Amtliche Schlüsselnummer	Verwaltungsbezirk	Ankünfte				Übernachtungen	
		aller Gäste	Veränderung ¹⁾	ausländischer Gäste	Veränderung ¹⁾	aller Gäste	Veränderung ¹⁾
962 000	Märkischer Kreis	13 762	-64,1	1 020	-71,3	38 816	-48,3
962 004	Altena, Stadt	370	-82,0	6	-93,1	1 620	-66,1
962 008	Balve, Stadt	927	-69,6	173	-44,6	5 067	-35,8
962 012	Halver, Stadt
962 016	Hemer, Stadt	171	-67,1	1	-95,7	374	-57,0
962 020	Herscheid
962 024	Iserlohn, Stadt	4 186	-56,3	243	-68,8	8 774	-45,9
962 028	Kierspe, Stadt	169	-48,2	28	+55,6	611	-25,7
962 032	Lüdenscheid, Stadt	3 893	-61,7	199	-87,0	10 751	-39,5
962 036	Meinerzhagen, Stadt	662	-80,1	38	-59,6	2 312	-68,4
962 040	Menden (Sauerland), Stadt	671	-72,1	48	-70,4	1 757	-63,4
962 044	Nachrodt-Wiblingwerde
962 048	Neuenrade, Stadt	1 206	-45,8	109	-19,9	3 245	-26,5
962 052	Plettenberg, Stadt	843	-56,7	87	-64,2	2 137	-58,6
962 056	Schalksmühle	-	-	-	-	-	-
962 060	Werdohl, Stadt	325	-17,5	17	-76,7	1 266	+3,7
966 000	Kreis Olpe	7 141	-77,8	725	-86,6	20 898	-70,3
966 004	Attendorn, Stadt	2 052	-76,9	242	-73,6	6 402	-61,0
966 008	Drolshagen, Stadt	943	-53,7	94	-53,0	2 150	-37,3
966 012	Finnentrop	580	-49,5	54	-59,1	1 553	-46,0
966 016	Kirchhundem	402	-74,4	18	-86,0	1 343	-73,1
966 020	LenneStadt, Stadt	1 331	-87,2	166	-93,5	4 078	-84,6
966 024	Olpe, Stadt	1 240	-77,5	103	-91,5	3 673	-66,7
966 028	Wenden	593	-76,9	48	-82,2	1 699	-67,3
970 000	Kreis Siegen-Wittgenstein	22 093	-50,0	1 477	-83,1	132 689	-22,2
970 004	Bad Berleburg, Stadt	2 683	-53,7	102	-84,1	65 956	-1,9
970 008	Burbach	6 347	+123,6	47	-81,8	21 863	+23,1
970 012	Erndtebrück
970 016	Freudenberg, Stadt	1 290	-54,1	127	-73,4	2 697	-40,6
970 020	Hilchenbach, Stadt	1 300	-46,9	12	-92,0	20 350	-19,0
970 024	Kreuztal, Stadt	602	-48,0	54	-73,4	1 861	-40,0
970 028	Bad Laasphe, Stadt	753	-88,2	171	-95,1	1 745	-88,1
970 032	Netphen, Stadt	607	-59,1	46	-58,6	1 722	-48,2
970 036	Neunkirchen
970 040	Siegen, Stadt	6 159	-63,2	653	-78,7	11 642	-54,5
970 044	Wilnsdorf	1 714	-49,8	178	-22,6	3 322	-49,9
974 000	Kreis Soest	28 641	-62,9	1 593	-70,7	250 510	-27,7
974 004	Anröchte
974 008	Bad Sassendorf	7 658	-54,6	86	-78,5	112 444	-12,4
974 012	Ense
974 016	Erwitte, Stadt	3 459	-60,6	127	-76,5	28 807	-33,9
974 020	Geseke, Stadt	1 740	-64,2	201	-35,6	2 956	-58,6
974 024	Lippetal	187	-26,7	55	+31,0	937	+20,3
974 028	Lippstadt, Stadt	4 346	-63,7	193	-84,6	38 170	-37,0
974 032	Möhnesee	1 712	-76,7	52	-86,2	27 003	-18,2
974 036	Rüthen, Stadt	239	-90,8	34	-87,7	466	-91,5
974 040	Soest, Stadt	5 375	-64,3	601	-56,3	11 430	-56,7
974 044	Warstein, Stadt	959	-69,1	92	-81,0	15 657	-27,3
974 048	Wolver
974 052	Werl, Stadt	1 844	-59,7	87	-71,7	3 133	-59,7
974 056	Wickede (Ruhr)
978 000	Kreis Unna	13 932	-64,0	1 139	-73,0	34 754	-58,9
978 004	Bergkamen, Stadt
978 008	Bönen	-	-	-	-	-	-
978 012	Fröndenberg/Ruhr, Stadt	476	-65,8	31	-78,6	844	-56,9
978 016	Holzwickede
978 020	Kamen, Stadt	2 678	-69,2	148	-82,8	3 692	-83,3
978 024	Lünen, Stadt	2 811	-51,0	176	-70,7	6 740	-32,6
978 028	Schwerte, Stadt	509	-91,5	35	-77,0	1 014	-89,2
978 032	Selm, Stadt	646	-57,0	25	-26,5	1 845	-78,2
978 036	Unna, Stadt	2 019	-59,6	200	-59,8	6 019	-43,4
978 040	Werne, Stadt	3 036	-42,5	275	-51,0	10 936	-22,4
900 000	Reg.-Bez. Arnsberg	197 443	-75,9	17 573	-89,5	901 852	-60,5
	Nordrhein-Westfalen	1 092 946	-74,0	123 147	-85,9	4 200 355	-58,2

Anmerkungen Seite 44

Noch: 3.1 Leistung der Beherbergungsstätten nach Verwaltungsbezirken

Januar bis April 2021

Amtliche Schlüsselnummer	Verwaltungsbezirk	Übernachtungen		Mittlere Aufenthaltsdauer ²⁾		Mittlere Auslastung der angebotenen Betten ³⁾
		ausländischer Gäste	Veränderung ¹⁾	aller Gäste	ausländischer Gäste	
962 000	Märkischer Kreis	6 639	-28,7	2,8	6,5	11,8
962 004	Altena, Stadt	41	-80,2	4,4	6,8	9,5
962 008	Balve, Stadt	3 052	+38,9	5,5	17,6	13,0
962 012	Halver, Stadt
962 016	Hemer, Stadt	7	-76,7	2,2	7,0	3,6
962 020	Herscheid
962 024	Iserlohn, Stadt	791	-42,2	2,1	3,3	15,7
962 028	Kierspe, Stadt	162	+44,6	3,6	5,8	11,1
962 032	Lüdenscheid, Stadt	553	-81,1	2,8	2,8	13,8
962 036	Meinerzhagen, Stadt	402	+35,4	3,5	10,6	8,0
962 040	Menden (Sauerland), Stadt	109	-78,6	2,6	2,3	9,2
962 044	Nachrodt-Wiblingwerde
962 048	Neuenrade, Stadt	443	+98,7	2,7	4,1	16,5
962 052	Plettenberg, Stadt	455	-39,6	2,5	5,2	12,2
962 056	Schalksmühle	-	-	-	-	-
962 060	Werdohl, Stadt	390	-18,6	3,9	22,9	12,4
966 000	Kreis Olpe	4 091	-73,0	2,9	5,6	6,2
966 004	Attendorf, Stadt	1 418	-37,0	3,1	5,9	6,6
966 008	Drolshagen, Stadt	444	+44,2	2,3	4,7	10,0
966 012	Finnentrop	246	-10,2	2,7	4,6	7,7
966 016	Kirchhundem	44	-90,9	3,3	2,4	3,8
966 020	Lennestadt, Stadt	1 300	-85,1	3,1	7,8	3,9
966 024	Olpe, Stadt	343	-84,0	3,0	3,3	9,2
966 028	Wenden	296	-69,1	2,9	6,2	8,2
970 000	Kreis Siegen-Wittgenstein	4 201	-77,3	6,0	2,8	28,5
970 004	Bad Berleburg, Stadt	946	-48,3	24,6	9,3	56,2
970 008	Burbach	285	-70,3	3,4	6,1	43,1
970 012	Erndtebrück
970 016	Freudenberg, Stadt	297	-59,3	2,1	2,3	10,7
970 020	Hilchenbach, Stadt	18	-95,7	15,7	1,5	37,0
970 024	Kreuztal, Stadt	118	-82,0	3,1	2,2	18,5
970 028	Bad Laasphe, Stadt	568	-93,2	2,3	3,3	4,2
970 032	Netphen, Stadt	219	-21,8	2,8	4,8	8,5
970 036	Neunkirchen
970 040	Siegen, Stadt	1 245	-72,6	1,9	1,9	12,5
970 044	Wilnsdorf	320	-11,1	1,9	1,8	7,6
974 000	Kreis Soest	8 146	-49,6	8,7	5,1	29,6
974 004	Anröchte
974 008	Bad Sassendorf	329	-62,7	14,7	3,8	52,9
974 012	Ense
974 016	Erwitte, Stadt	692	-63,1	8,3	5,4	34,1
974 020	Geseke, Stadt	243	-42,8	1,7	1,2	2,7
974 024	Lippetal	146	+27,0	5,0	2,7	9,6
974 028	Lippstadt, Stadt	501	-80,8	8,8	2,6	28,2
974 032	Möhnesee	743	-22,8	15,8	14,3	33,4
974 036	Rüthen, Stadt	54	-93,7	1,9	1,6	4,8
974 040	Soest, Stadt	2 187	-37,3	2,1	3,6	10,9
974 044	Warstein, Stadt	1 925	-51,4	16,3	20,9	27,2
974 048	Welver
974 052	Werl, Stadt	743	-9,1	1,7	8,5	20,9
974 056	Wickede (Ruhr)
978 000	Kreis Unna	2 692	-60,0	2,5	2,4	10,4
978 004	Bergkamen, Stadt
978 008	Bönen	-	-	-	-	-
978 012	Fröndenberg/Ruhr, Stadt	65	-66,5	1,8	2,1	5,7
978 016	Holzwickede
978 020	Kamen, Stadt	216	-84,8	1,4	1,5	6,2
978 024	Lünen, Stadt	214	-75,2	2,4	1,2	10,7
978 028	Schwerte, Stadt	88	-60,4	2,0	2,5	5,6
978 032	Selm, Stadt	25	-47,9	2,9	1,0	4,1
978 036	Unna, Stadt	845	-16,9	3,0	4,2	11,0
978 040	Werne, Stadt	928	-32,9	3,6	3,4	22,7
900 000	Reg.-Bez. Arnsberg	59 720	-86,8	4,6	3,4	14,7
	Nordrhein-Westfalen	394 302	-79,2	3,8	3,2	14,1

Anmerkungen Seite 44

3.2 Leistung der Beherbergungsstätten nach Gemeindegruppen und Betriebsarten

Januar bis April 2021

Gemeindegruppe Betriebsart	Ankünfte				Übernachtungen	
	aller Gäste	Veränderung ¹⁾	ausländischer Gäste	Veränderung ¹⁾	aller Gäste	Veränderung ¹⁾
Mineral-, Moor-, Sole- und Thermalbäder	78 111	-65,2	6 350	-80,1	843 657	-29,3
Hotels	31 066	-73,9	4 562	-79,6	59 173	-71,3
Gasthöfe
Pensionen	3 984	-57,6	308	-35,7	15 845	-51,3
Hotels garnis	8 578	-76,1	1 197	-84,3	22 581	-70,4
Erholungs-, Ferien-, Schulungsheime	1 906	-86,9	14	-94,3	9 995	-76,2
Ferienhäuser, -wohnungen, -zentren	623	-44,8	214	+10,9	7 889	-14,1
Hütten, Jugendherbergen u. Ä.
Vorsorge- und Reha-Kliniken	31 398	-11,7	26	-43,5	724 537	-10,5
Campingplätze	155	-96,7	-	-100,0	2 108	-80,4
Heilklimatische Kurorte	4 349	-96,0	406	-99,2	66 241	-82,6
Hotels	1 356	-97,1	190	-99,1	3 327	-96,9
Gasthöfe
Pensionen
Hotels garnis	-	-100,0	-	-100,0	-	-100,0
Erholungs-, Ferien-, Schulungsheime	194	-97,1	-	-100,0	4 021	-80,4
Ferienhäuser, -wohnungen, -zentren
Hütten, Jugendherbergen u. Ä.	-	-100,0	-	-100,0	7	-99,8
Vorsorge- und Reha-Kliniken	2 028	-3,4	-	-	54 671	+1,3
Campingplätze
Kneippkurorte	8 966	-81,1	527	-92,9	53 965	-59,2
Hotels	5 309	-78,0	395	-92,2	15 453	-67,3
Gasthöfe	677	-74,1	25	-91,7	1 358	-71,9
Pensionen	392	-73,4	14	-94,8	1 245	-62,5
Hotels garnis	1 607	-74,9	51	-88,8	4 143	-69,4
Erholungs-, Ferien-, Schulungsheime
Ferienhäuser, -wohnungen, -zentren	206	-94,8	42	-96,3	1 751	-88,0
Hütten, Jugendherbergen u. Ä.	10	-99,7	-	-100,0	24	-99,7
Vorsorge- und Reha-Kliniken
Campingplätze	44	-96,9	-	-100,0	55	-98,6
Kneippheilkurorte	7 044	-89,0	525	-96,4	137 740	-51,7
Hotels	1 959	-94,8	338	-97,1	7 208	-92,6
Gasthöfe
Pensionen
Hotels garnis
Erholungs-, Ferien-, Schulungsheime
Ferienhäuser, -wohnungen, -zentren
Hütten, Jugendherbergen u. Ä.	-	-100,0	-	-100,0	-	-100,0
Vorsorge- und Reha-Kliniken
Campingplätze	-	-100,0	-	-100,0	-	-100,0
Heilbäder zusammen	98 470	-77,9	7 808	-92,7	1 101 603	-44,7
Hotels	39 690	-82,5	5 485	-90,8	85 161	-81,4
Gasthöfe	1 597	-85,0	69	-97,3	3 881	-85,6
Pensionen	4 976	-72,6	389	-90,5	18 850	-66,2
Hotels garnis	10 733	-76,6	1 291	-85,4	27 883	-71,7
Erholungs-, Ferien-, Schulungsheime	2 313	-92,3	14	-98,9	14 968	-83,0
Ferienhäuser, -wohnungen, -zentren	1 390	-97,2	532	-98,1	14 535	-92,7
Hütten, Jugendherbergen u. Ä.	53	-99,6	-	-100,0	580	-97,6
Vorsorge- und Reha-Kliniken	37 519	-9,9	28	-50,9	933 582	-8,0
Campingplätze	199	-98,0	-	-100,0	2 163	-91,2

Anmerkungen Seite 44

Noch: 3.2 Leistung der Beherbergungsstätten nach Gemeindegruppen und Betriebsarten

Januar bis April 2021

Gemeindegruppe Betriebsart	Übernachtungen		Mittlere Aufenthaltsdauer ²⁾		Mittlere Auslastung der angebotenen Betten ³⁾
	ausländischer Gäste	Veränderung ¹⁾	aller Gäste	ausländischer Gäste	
Mineral-, Moor-, Sole- und Thermalbäder	18 595	-72,2	10,8	2,9	34,2
Hotels	7 636	-79,3	1,9	1,7	8,1
Gasthöfe
Pensionen	2 303	-0,7	4,0	7,5	9,2
Hotels garnis	3 167	-84,7	2,6	2,6	9,3
Erholungs-, Ferien-, Schulungsheime	71	-93,8	5,2	5,1	6,4
Ferienhäuser, -wohnungen, -zentren	4 735	+50,2	12,7	22,1	20,7
Hütten, Jugendherbergen u. Ä.
Vorsorge- und Reha-Kliniken	614	-22,3	23,1	23,6	67,1
Campingplätze	-	-100,0	13,6	-	.
Heilklimatische Kurorte	3 065	-98,2	15,2	7,5	7,9
Hotels	978	-98,1	2,5	5,1	1,6
Gasthöfe
Pensionen
Hotels garnis	-	-100,0	-	-	-
Erholungs-, Ferien-, Schulungsheime	-	-100,0	20,7	-	4,4
Ferienhäuser, -wohnungen, -zentren
Hütten, Jugendherbergen u. Ä.	-	-100,0	-	-	0,1
Vorsorge- und Reha-Kliniken	-	-	27,0	-	71,1
Campingplätze
Kneippkurorte	5 292	-71,0	6,0	10,0	10,4
Hotels	4 675	-58,7	2,9	11,8	7,6
Gasthöfe	160	-74,1	2,0	6,4	5,8
Pensionen	184	-66,2	3,2	13,1	5,9
Hotels garnis	90	-91,4	2,6	1,8	7,3
Erholungs-, Ferien-, Schulungsheime
Ferienhäuser, -wohnungen, -zentren	183	-95,7	8,5	4,4	2,4
Hütten, Jugendherbergen u. Ä.	-	-100,0	2,4	-	-
Vorsorge- und Reha-Kliniken
Campingplätze	-	-100,0	1,3	-	.
Kneippheißbäder	3 799	-91,3	19,6	7,2	22,2
Hotels	1 932	-94,3	3,7	5,7	4,4
Gasthöfe
Pensionen
Hotels garnis
Erholungs-, Ferien-, Schulungsheime
Ferienhäuser, -wohnungen, -zentren
Hütten, Jugendherbergen u. Ä.	-	-100,0	-	-	-
Vorsorge- und Reha-Kliniken
Campingplätze	-	-100,0	-	-	.
Heilbäder zusammen	30 751	-89,8	11,2	3,9	24,8
Hotels	15 221	-88,6	2,1	2,8	6,5
Gasthöfe	315	-95,4	2,4	4,6	4,4
Pensionen	3 106	-74,5	3,8	8,0	7,5
Hotels garnis	3 419	-85,6	2,6	2,6	8,8
Erholungs-, Ferien-, Schulungsheime	71	-98,3	6,5	5,1	3,8
Ferienhäuser, -wohnungen, -zentren	7 896	-93,1	10,5	14,8	2,4
Hütten, Jugendherbergen u. Ä.	-	-100,0	10,9	-	0,6
Vorsorge- und Reha-Kliniken	723	-27,6	24,9	25,8	68,5
Campingplätze	-	-100,0	10,9	-	.

Anmerkungen Seite 44

Noch: 3.2 Leistung der Beherbergungsstätten nach Gemeindegruppen und Betriebsarten

Januar bis April 2021

Gemeindegruppe Betriebsart	Ankünfte				Übernachtungen	
	aller Gäste	Veränderung ¹⁾	ausländischer Gäste	Veränderung ¹⁾	aller Gäste	Veränderung ¹⁾
Luftkurorte	13 883	-84,1	1 181	-91,1	62 315	-75,7
Hotels	7 871	-75,9	737	-89,1	17 153	-74,6
Gasthöfe	1 892	-60,2	223	-51,7	4 272	-53,3
Pensionen	1 054	-76,9	101	-55,5	4 775	-61,6
Hotels garnis
Erholungs-, Ferien-, Schulungsheime	1 513	-90,9	-	-100,0	10 037	-79,1
Ferienhäuser, -wohnungen, -zentren	327	-96,9	91	-98,2	3 711	-91,2
Hütten, Jugendherbergen u. Ä.	146	-98,9	27	-93,1	2 411	-91,6
Vorsorge- und Reha-Kliniken
Campingplätze
Erholungsorte	23 600	-79,7	2 104	-86,9	125 369	-59,2
Hotels	14 744	-70,2	1 241	-85,9	30 553	-66,8
Gasthöfe	1 349	-54,7	127	-75,8	4 091	-38,7
Pensionen	1 031	-58,4	135	-52,1	5 082	-39,7
Hotels garnis
Erholungs-, Ferien-, Schulungsheime	859	-96,4	5	-99,8	12 458	-77,6
Ferienhäuser, -wohnungen, -zentren	1 630	-78,6	318	-89,2	17 116	-52,0
Hütten, Jugendherbergen u. Ä.	26	-99,9	-	-100,0	95	-99,7
Vorsorge- und Reha-Kliniken
Campingplätze	473	-88,0	35	-89,8	3 536	-67,5
Sonstige Gemeinden	956 993	-73,1	112 054	-84,8	2 911 068	-61,2
Hotels	586 071	-72,7	77 604	-84,2	1 244 982	-65,7
Gasthöfe	19 356	-38,2	2 935	+5,0	52 539	-26,0
Pensionen	10 433	-56,7	1 511	-60,6	58 753	-22,4
Hotels garnis	272 287	-71,2	26 368	-86,7	654 933	-62,4
Erholungs-, Ferien-, Schulungsheime	27 707	-86,2	625	-78,6	195 401	-75,5
Ferienhäuser, -wohnungen, -zentren	14 845	-77,6	2 503	-88,4	116 602	-58,1
Hütten, Jugendherbergen u. Ä.	4 798	-95,4	445	-97,2	26 424	-87,8
Vorsorge- und Reha-Kliniken	19 459	-3,9	39	-30,4	554 166	-7,0
Campingplätze	2 037	-91,9	24	-99,2	7 268	-91,2
Nordrhein-Westfalen	1 092 946	-74,0	123 147	-85,9	4 200 355	-58,2
Hotels	648 376	-73,6	85 067	-85,0	1 377 849	-67,6
Gasthöfe	24 194	-51,3	3 354	-47,4	64 783	-43,1
Pensionen	17 494	-64,5	2 136	-74,7	87 460	-42,6
Hotels garnis	285 150	-71,4	27 904	-86,6	691 988	-62,8
Erholungs-, Ferien-, Schulungsheime	32 392	-88,0	644	-89,9	232 864	-76,5
Ferienhäuser, -wohnungen, -zentren	18 192	-86,4	3 444	-94,0	151 964	-72,7
Hütten, Jugendherbergen u. Ä.	5 023	-96,6	472	-97,3	29 510	-90,4
Vorsorge- und Reha-Kliniken	59 405	-9,1	67	-42,2	1 550 956	-8,8
Campingplätze	2 720	-93,3	59	-98,8	12 981	-89,3

Anmerkungen Seite 44

Noch: 3.2 Leistung der Beherbergungsstätten nach Gemeindegruppen und Betriebsarten

Januar bis April 2021

Gemeindegruppe Betriebsart	Übernachtungen		Mittlere Aufenthaltsdauer ²⁾		Mittlere Auslastung der angebotenen Betten ³⁾
	ausländischer Gäste	Veränderung ¹⁾	aller Gäste	ausländischer Gäste	
Luftkurorte	6 741	-83,4	4,5	5,7	6,1
Hotels	2 037	-87,6	2,2	2,8	5,2
Gasthöfe	1 066	+22,7	2,3	4,8	7,1
Pensionen	1 117	+68,5	4,5	11,1	7,1
Hotels garnis
Erholungs-, Ferien-, Schulungsheime	-	-100,0	6,6	-	6,3
Ferienhäuser, -wohnungen, -zentren	1 915	-90,8	11,3	21,0	1,6
Hütten, Jugendherbergen u. Ä.	602	-28,7	16,5	22,3	3,1
Vorsorge- und Reha-Kliniken
Campingplätze
Erholungsorte	17 039	-64,4	5,3	8,1	10,5
Hotels	3 267	-81,6	2,1	2,6	6,4
Gasthöfe	320	-74,4	3,0	2,5	9,5
Pensionen	1 368	+6,8	4,9	10,1	9,3
Hotels garnis
Erholungs-, Ferien-, Schulungsheime	110	-96,2	14,5	22,0	5,7
Ferienhäuser, -wohnungen, -zentren	7 646	-60,3	10,5	24,0	10,9
Hütten, Jugendherbergen u. Ä.	-	-100,0	3,7	-	0,1
Vorsorge- und Reha-Kliniken
Campingplätze	239	-78,3	7,5	6,8	.
Sonstige Gemeinden	339 771	-77,5	3,0	3,0	12,6
Hotels	170 146	-81,0	2,1	2,2	10,0
Gasthöfe	8 846	-6,4	2,7	3,0	11,8
Pensionen	21 838	+10,6	5,6	14,5	16,6
Hotels garnis	81 230	-80,2	2,4	3,1	12,3
Erholungs-, Ferien-, Schulungsheime	14 690	-33,6	7,1	23,5	8,1
Ferienhäuser, -wohnungen, -zentren	36 199	-65,5	7,9	14,5	18,2
Hütten, Jugendherbergen u. Ä.	4 200	-87,7	5,5	9,4	4,0
Vorsorge- und Reha-Kliniken	2 560	-20,0	28,5	65,6	81,2
Campingplätze	62	-99,1	3,6	2,6	.
Nordrhein-Westfalen	394 302	-79,2	3,8	3,2	14,1
Hotels	190 671	-82,1	2,1	2,2	9,4
Gasthöfe	10 547	-42,5	2,7	3,1	10,2
Pensionen	27 429	-19,1	5,0	12,8	12,0
Hotels garnis	88 742	-79,8	2,4	3,2	12,1
Erholungs-, Ferien-, Schulungsheime	14 871	-49,6	7,2	23,1	7,3
Ferienhäuser, -wohnungen, -zentren	53 656	-79,3	8,4	15,6	9,3
Hütten, Jugendherbergen u. Ä.	4 802	-87,2	5,9	10,2	3,2
Vorsorge- und Reha-Kliniken	3 283	-23,4	26,1	49,0	70,9
Campingplätze	301	-97,5	4,8	5,1	.

Anmerkungen Seite 44

3.3 Leistung der Beherbergungsstätten nach Reisegebieten und Betriebsarten

Januar bis April 2021

Reisegebiet Betriebsart	Ankünfte				Übernachtungen	
	aller Gäste	Veränderung ¹⁾	ausländischer Gäste	Veränderung ¹⁾	aller Gäste	Veränderung ¹⁾
Eifel und Region Aachen	54 088	-72,6	6 618	-84,9	162 509	-64,5
Hotels	29 579	-66,2	4 345	-82,4	60 971	-58,4
Gasthöfe	2 103	-43,0	91	-83,9	4 266	-47,8
Pensionen	429	-63,2	52	-79,8	1 661	-59,8
Hotels garnis	17 661	-64,6	1 973	-78,5	42 649	-57,9
Erholungs-, Ferien-, Schulungsheime	1 214	-92,9	8	-95,0	10 647	-78,6
Ferienhäuser, -wohnungen, -zentren
Hütten, Jugendherbergen u. Ä.	78	-99,5	-	-100,0	669	-98,1
Vorsorge- und Reha-Kliniken
Campingplätze	522	-90,4	35	-95,7	3 761	-67,3
Niederrhein	128 510	-65,2	12 155	-82,4	428 384	-47,2
Hotels	81 162	-64,6	8 776	-83,0	165 289	-56,1
Gasthöfe	3 638	-48,3	235	-67,5	9 978	-37,2
Pensionen	2 062	-60,1	174	-54,8	6 507	-48,2
Hotels garnis	30 899	-54,0	2 631	-75,5	81 722	-40,1
Erholungs-, Ferien-, Schulungsheime	2 593	-88,6	3	-99,9	16 902	-74,5
Ferienhäuser, -wohnungen, -zentren	2 398	-51,7	305	-68,3	18 818	-29,8
Hütten, Jugendherbergen u. Ä.	1 472	-92,7	9	-99,0	6 274	-84,9
Vorsorge- und Reha-Kliniken	4 055	+9,3	13	-38,1	120 917	+5,3
Campingplätze	231	-97,5	9	-99,4	1 977	-90,7
Münsterland	96 739	-65,8	11 190	-60,2	333 917	-54,1
Hotels	59 709	-63,7	6 459	-67,8	142 837	-51,6
Gasthöfe
Pensionen
Hotels garnis
Erholungs-, Ferien-, Schulungsheime	7 793	-81,0	134	-51,4	40 304	-80,6
Ferienhäuser, -wohnungen, -zentren	5 651	-1,4	727	+24,3	34 330	+14,6
Hütten, Jugendherbergen u. Ä.	510	-94,9	26	-86,6	2 255	-88,9
Vorsorge- und Reha-Kliniken	2 781	+10,6	2	+100,0	59 673	+4,2
Campingplätze	309	-93,7	6	-99,4	1 337	-89,3
Teutoburger Wald	122 650	-66,0	8 280	-76,5	893 543	-36,9
Hotels	64 627	-68,8	4 979	-80,4	153 115	-60,6
Gasthöfe	4 155	-45,0	311	-15,9	12 024	-18,8
Pensionen	5 427	-51,2	476	-8,3	21 476	-37,4
Hotels garnis	18 333	-67,5	1 784	-76,8	45 819	-55,7
Erholungs-, Ferien-, Schulungsheime	2 013	-93,0	28	-89,9	12 931	-84,5
Ferienhäuser, -wohnungen, -zentren	2 184	-42,8	562	+24,1	21 125	-18,9
Hütten, Jugendherbergen u. Ä.	135	-98,7	124	-65,7	3 691	-86,2
Vorsorge- und Reha-Kliniken	25 677	-14,8	15	-40,0	623 028	-14,4
Campingplätze	99	-97,7	1	-99,4	334	-97,2
Sauerland	69 157	-83,5	4 865	-95,4	454 767	-67,0
Hotels	32 947	-82,7	2 536	-94,5	76 545	-80,9
Gasthöfe
Pensionen	3 521	-80,1	329	-92,3	13 750	-73,4
Hotels garnis	9 289	-60,7	809	-73,5	19 888	-57,0
Erholungs-, Ferien-, Schulungsheime
Ferienhäuser, -wohnungen, -zentren	1 625	-98,3	679	-98,6	18 643	-95,0
Hütten, Jugendherbergen u. Ä.	98	-99,1	2	-98,6	395	-98,3
Vorsorge- und Reha-Kliniken	10 134	-5,4	1	-80,0	269 510	-1,1
Campingplätze	244	-97,1	2	-99,8	2 309	-95,2
Siegerland-Wittgenstein	22 093	-50,0	1 477	-83,1	132 689	-22,2
Hotels	10 583	-65,2	1 253	-83,6	20 955	-60,5
Gasthöfe	803	-51,7	67	-70,9	1 789	-51,3
Pensionen	477	-41,7	27	-69,3	2 135	-23,0
Hotels garnis	7 401	+112,7	68	-83,5	24 481	+40,8
Erholungs-, Ferien-, Schulungsheime	94	-98,1	4	-97,6	624	-95,0
Ferienhäuser, -wohnungen, -zentren
Hütten, Jugendherbergen u. Ä.
Vorsorge- und Reha-Kliniken	2 512	+13,5	2	-71,4	79 783	+0,3
Campingplätze

Anmerkungen Seite 44

Noch: 3.3 Leistung der Beherbergungsstätten nach Reisegebieten und Betriebsarten

Januar bis April 2021

Reisegebiet Betriebsart	Übernachtungen		Mittlere Aufenthaltsdauer ²⁾		Mittlere Auslastung der angebotenen Betten ³⁾
	ausländischer Gäste	Veränderung ¹⁾	aller Gäste	ausländischer Gäste	
Eifel und Region Aachen	15 087	-85,3	3,0	2,3	9,0
Hotels	7 241	-82,2	2,1	1,7	10,2
Gasthöfe	267	-79,3	2,0	2,9	9,4
Pensionen	468	-60,0	3,9	9,0	5,2
Hotels garnis	5 220	-78,3	2,4	2,6	11,3
Erholungs-, Ferien-, Schulungsheime	57	-87,5	8,8	7,1	3,8
Ferienhäuser, -wohnungen, -zentren
Hütten, Jugendherbergen u. Ä.	-	-100,0	8,6	-	0,6
Vorsorge- und Reha-Kliniken
Campingplätze	239	-87,1	7,2	6,8	.
Niederrhein	41 412	-70,1	3,3	3,4	15,3
Hotels	23 633	-73,4	2,0	2,7	10,3
Gasthöfe	757	-56,4	2,7	3,2	11,2
Pensionen	995	-29,5	3,2	5,7	9,6
Hotels garnis	11 186	-58,4	2,6	4,3	16,7
Erholungs-, Ferien-, Schulungsheime	60	-98,0	6,5	20,0	8,4
Ferienhäuser, -wohnungen, -zentren	3 940	-60,2	7,8	12,9	19,8
Hütten, Jugendherbergen u. Ä.	132	-92,4	4,3	14,7	5,7
Vorsorge- und Reha-Kliniken	693	-51,3	29,8	53,3	91,9
Campingplätze	16	-99,5	8,6	1,8	.
Münsterland	50 489	-28,8	3,5	4,5	12,6
Hotels	25 395	-44,7	2,4	3,9	11,3
Gasthöfe
Pensionen
Hotels garnis
Erholungs-, Ferien-, Schulungsheime	296	-44,5	5,2	2,2	5,9
Ferienhäuser, -wohnungen, -zentren	12 245	+69,4	6,1	16,8	26,7
Hütten, Jugendherbergen u. Ä.	88	-83,3	4,4	3,4	6,0
Vorsorge- und Reha-Kliniken	38	+81,0	21,5	19,0	75,6
Campingplätze	6	-99,7	4,3	1,0	.
Teutoburger Wald	40 429	-51,5	7,3	4,9	24,0
Hotels	13 678	-73,1	2,4	2,7	10,6
Gasthöfe	2 625	+79,2	2,9	8,4	11,7
Pensionen	4 387	+80,5	4,0	9,2	9,6
Hotels garnis	6 528	-60,6	2,5	3,7	11,7
Erholungs-, Ferien-, Schulungsheime	51	-95,7	6,4	1,8	3,7
Ferienhäuser, -wohnungen, -zentren	9 254	+64,9	9,7	16,5	16,5
Hütten, Jugendherbergen u. Ä.	3 511	-16,9	27,3	28,3	3,7
Vorsorge- und Reha-Kliniken	385	-11,5	24,3	25,7	63,1
Campingplätze	10	-98,0	3,4	10,0	.
Sauerland	26 697	-92,2	6,6	5,5	12,6
Hotels	7 656	-93,2	2,3	3,0	6,0
Gasthöfe
Pensionen	2 249	-82,1	3,9	6,8	6,9
Hotels garnis	2 434	-66,3	2,1	3,0	12,4
Erholungs-, Ferien-, Schulungsheime
Ferienhäuser, -wohnungen, -zentren	11 415	-93,9	11,5	16,8	2,2
Hütten, Jugendherbergen u. Ä.	8	-97,5	4,0	4,0	0,7
Vorsorge- und Reha-Kliniken	22	-81,2	26,6	22,0	73,6
Campingplätze	4	-99,9	9,5	2,0	.
Siegerland-Wittgenstein	4 201	-77,3	6,0	2,8	28,5
Hotels	2 667	-82,4	2,0	2,1	10,7
Gasthöfe	152	-71,7	2,2	2,3	9,5
Pensionen	558	+76,6	4,5	20,7	11,5
Hotels garnis	251	-74,6	3,3	3,7	48,1
Erholungs-, Ferien-, Schulungsheime	127	-83,1	6,6	31,8	0,9
Ferienhäuser, -wohnungen, -zentren
Hütten, Jugendherbergen u. Ä.
Vorsorge- und Reha-Kliniken	109	-0,9	31,8	54,5	76,8
Campingplätze

Anmerkungen Seite 44

Noch: 3.3 Leistung der Beherbergungsstätten nach Reisegebieten und Betriebsarten

Januar bis April 2021

Reisegebiet Betriebsart	Ankünfte				Übernachtungen	
	aller Gäste	Veränderung ¹⁾	ausländischer Gäste	Veränderung ¹⁾	aller Gäste	Veränderung ¹⁾
Bergisches Land	29 113	-73,0	2 031	-85,7	170 590	-47,3
Hotels	15 222	-73,5	1 422	-86,6	36 998	-65,3
Gasthöfe
Pensionen	272	-59,2	41	+70,8	2 584	-7,7
Hotels garnis	6 161	-49,7	377	-85,6	19 466	-32,8
Erholungs-, Ferien-, Schulungsheime
Ferienhäuser, -wohnungen, -zentren	191	-75,8	32	-43,9	1 470	-47,6
Hütten, Jugendherbergen u. Ä.
Vorsorge- und Reha-Kliniken	4 106	-10,4	17	+54,5	102 558	-12,4
Campingplätze	2	-99,0	-	-100,0	2	-99,7
Bonn und Rhein-Sieg-Kreis	69 359	-73,9	6 397	-82,2	199 208	-63,6
Hotels	43 600	-72,3	3 756	-85,4	91 464	-66,2
Gasthöfe
Pensionen
Hotels garnis	21 186	-65,6	2 226	-71,5	55 832	-55,4
Erholungs-, Ferien-, Schulungsheime
Ferienhäuser, -wohnungen, -zentren
Hütten, Jugendherbergen u. Ä.
Vorsorge- und Reha-Kliniken	681	-16,4	-	-100,0	25 968	-9,5
Campingplätze	5	-98,9	-	-100,0	7	-99,0
Köln und Rhein-Erft-Kreis	146 657	-80,5	26 106	-86,9	407 148	-72,2
Hotels	91 828	-79,9	20 249	-84,2	180 665	-76,6
Gasthöfe
Pensionen
Hotels garnis	46 852	-80,9	4 673	-92,1	108 325	-74,8
Erholungs-, Ferien-, Schulungsheime
Ferienhäuser, -wohnungen, -zentren	1 553	+40,9	434	+3,1	16 444	+125,5
Hütten, Jugendherbergen u. Ä.
Vorsorge- und Reha-Kliniken
Campingplätze
Düsseldorf und Kreis Mettmann	135 829	-79,6	22 170	-90,1	281 816	-75,4
Hotels	94 065	-77,9	17 982	-88,3	172 825	-74,9
Gasthöfe
Pensionen	134	-61,5	26	-84,9	432	-42,6
Hotels garnis	40 264	-82,1	4 080	-94,0	100 096	-76,2
Erholungs-, Ferien-, Schulungsheime	586	-83,3	-	-100,0	1 193	-89,6
Ferienhäuser, -wohnungen, -zentren
Hütten, Jugendherbergen u. Ä.
Vorsorge- und Reha-Kliniken	-	-	-	-	-	-
Campingplätze	1	x	-	-	1	x
Ruhrgebiet	194 396	-70,8	20 352	-79,9	653 066	-54,2
Hotels	108 831	-72,8	12 072	-81,7	240 608	-64,2
Gasthöfe	1 093	-55,3	97	-52,0	3 515	-41,9
Pensionen	1 297	-50,9	164	+26,2	7 709	-11,8
Hotels garnis	67 907	-64,1	7 382	-77,2	147 233	-56,0
Erholungs-, Ferien-, Schulungsheime	5 627	-86,0	236	+0,4	59 968	-56,8
Ferienhäuser, -wohnungen, -zentren	2 529	+13,0	366	-12,0	20 588	+17,4
Hütten, Jugendherbergen u. Ä.	762	-96,0	32	-98,0	2 778	-93,6
Vorsorge- und Reha-Kliniken	6 111	-7,1	2	-60,0	169 117	-13,0
Campingplätze	239	-94,5	1	-99,4	1 550	-84,6
Bergisches Städtedreieck	24 355	-67,6	1 506	-84,4	82 718	-53,9
Hotels	16 223	-65,7	1 238	-82,5	35 577	-55,2
Gasthöfe	-	-	-	-	-	-
Pensionen
Hotels garnis
Erholungs-, Ferien-, Schulungsheime	1 384	-81,7	-	-100,0	5 139	-85,2
Ferienhäuser, -wohnungen, -zentren
Hütten, Jugendherbergen u. Ä.
Vorsorge- und Reha-Kliniken
Campingplätze
Nordrhein-Westfalen	1 092 946	-74,0	123 147	-85,9	4 200 355	-58,2
Hotels	648 376	-73,6	85 067	-85,0	1 377 849	-67,6
Gasthöfe	24 194	-51,3	3 354	-47,4	64 783	-43,1
Pensionen	17 494	-64,5	2 136	-74,7	87 460	-42,6
Hotels garnis	285 150	-71,4	27 904	-86,6	691 988	-62,8
Erholungs-, Ferien-, Schulungsheime	32 392	-88,0	644	-89,9	232 864	-76,5
Ferienhäuser, -wohnungen, -zentren	18 192	-86,4	3 444	-94,0	151 964	-72,7
Hütten, Jugendherbergen u. Ä.	5 023	-96,6	472	-97,3	29 510	-90,4
Vorsorge- und Reha-Kliniken	59 405	-9,1	67	-42,2	1 550 956	-8,8
Campingplätze	2 720	-93,3	59	-98,8	12 981	-89,3

Anmerkungen Seite 44

Noch: 3.3 Leistung der Beherbergungsstätten nach Reisegebieten und Betriebsarten

Januar bis April 2021

Reisegebiet Betriebsart	Übernachtungen		Mittlere Aufenthaltsdauer ²⁾		Mittlere Auslastung der angebotenen Betten ³⁾
	ausländischer Gäste	Veränderung ¹⁾	aller Gäste	ausländischer Gäste	
Bergisches Land	11 649	-64,0	5,9	5,7	17,6
Hotels	4 892	-77,5	2,4	3,4	9,3
Gasthöfe
Pensionen	1 116	+162,6	9,5	27,2	28,3
Hotels garnis	2 032	-66,3	3,2	5,4	19,0
Erholungs-, Ferien-, Schulungsheime
Ferienhäuser, -wohnungen, -zentren	501	-34,9	7,7	15,7	8,1
Hütten, Jugendherbergen u. Ä.
Vorsorge- und Reha-Kliniken	1 566	+55,2	25,0	92,1	68,1
Campingplätze	-	-100,0	1,0	-	.
Bonn und Rhein-Sieg-Kreis	20 004	-74,7	2,9	3,1	11,1
Hotels	7 305	-84,9	2,1	1,9	9,5
Gasthöfe
Pensionen
Hotels garnis	7 834	-57,5	2,6	3,5	12,1
Erholungs-, Ferien-, Schulungsheime
Ferienhäuser, -wohnungen, -zentren
Hütten, Jugendherbergen u. Ä.
Vorsorge- und Reha-Kliniken	-	-100,0	38,1	-	76,5
Campingplätze	-	-100,0	1,4	-	.
Köln und Rhein-Erft-Kreis	74 420	-81,5	2,8	2,9	10,7
Hotels	35 152	-85,3	2,0	1,7	8,4
Gasthöfe
Pensionen
Hotels garnis	15 642	-86,8	2,3	3,3	9,7
Erholungs-, Ferien-, Schulungsheime
Ferienhäuser, -wohnungen, -zentren	5 370	+1,5	10,6	12,4	44,9
Hütten, Jugendherbergen u. Ä.
Vorsorge- und Reha-Kliniken
Campingplätze
Düsseldorf und Kreis Mettmann	45 754	-88,9	2,1	2,1	8,8
Hotels	30 075	-88,5	1,8	1,7	8,3
Gasthöfe
Pensionen	60	-84,8	3,2	2,3	7,7
Hotels garnis	13 033	-90,9	2,5	3,2	10,0
Erholungs-, Ferien-, Schulungsheime	-	-100,0	2,0	-	4,3
Ferienhäuser, -wohnungen, -zentren
Hütten, Jugendherbergen u. Ä.
Vorsorge- und Reha-Kliniken	-	-	-	-	-
Campingplätze	-	-	1,0	-	.
Ruhrgebiet	60 481	-69,7	3,4	3,0	15,1
Hotels	30 149	-76,1	2,2	2,5	10,2
Gasthöfe	214	-42,0	3,2	2,2	10,7
Pensionen	2 524	+210,1	5,9	15,4	26,6
Hotels garnis	19 404	-69,0	2,2	2,6	12,9
Erholungs-, Ferien-, Schulungsheime	2 760	+300,6	10,7	11,7	16,6
Ferienhäuser, -wohnungen, -zentren	5 302	+2,8	8,1	14,5	30,2
Hütten, Jugendherbergen u. Ä.	74	-97,2	3,6	2,3	2,0
Vorsorge- und Reha-Kliniken	40	-79,3	27,7	20,0	83,6
Campingplätze	14	-97,3	6,5	14,0	.
Bergisches Städtedreieck	3 679	-80,6	3,4	2,4	14,9
Hotels	2 828	-78,6	2,2	2,3	12,4
Gasthöfe	-	-	-	-	-
Pensionen
Hotels garnis
Erholungs-, Ferien-, Schulungsheime	-	-100,0	3,7	-	5,9
Ferienhäuser, -wohnungen, -zentren	-	-	-	-	-
Hütten, Jugendherbergen u. Ä.
Vorsorge- und Reha-Kliniken
Campingplätze
Nordrhein-Westfalen	394 302	-79,2	3,8	3,2	14,1
Hotels	190 671	-82,1	2,1	2,2	9,4
Gasthöfe	10 547	-42,5	2,7	3,1	10,2
Pensionen	27 429	-19,1	5,0	12,8	12,0
Hotels garnis	88 742	-79,8	2,4	3,2	12,1
Erholungs-, Ferien-, Schulungsheime	14 871	-49,6	7,2	23,1	7,3
Ferienhäuser, -wohnungen, -zentren	53 656	-79,3	8,4	15,6	9,3
Hütten, Jugendherbergen u. Ä.	4 802	-87,2	5,9	10,2	3,2
Vorsorge- und Reha-Kliniken	3 283	-23,4	26,1	49,0	70,9
Campingplätze	301	-97,5	4,8	5,1	.

Anmerkungen Seite 44

3.4 Leistung der Beherbergungsstätten nach Reisegebieten und Herkunftsländern

Januar bis April 2021

Reisegebiet Herkunftsland (ständiger Wohnsitz)	Ankünfte		Übernachtungen			Mittlere Aufenthalts- dauer ³⁾
	aller Gäste	Verän- derung ¹⁾	aller Gäste	Verän- derung ¹⁾	Anteil ²⁾	
Eifel und Region Aachen	54 088	-72,6	162 509	-64,5	100	3,0
Bundesrepublik Deutschland	47 470	-69,1	147 422	-58,5	90,7	3,1
Ausland	6 618	-84,9	15 087	-85,3	9,3	2,3
Europa	4 959	-86,3	11 092	-86,7	73,5	2,2
EU-Länder	4 344	-86,8	9 523	-87,6	63,1	2,2
Belgien	844	-90,4	1 325	-92,3	8,8	1,6
Bulgarien	36	-75,3	43	-85,2	0,3	1,2
Dänemark	62	-77,2	77	-78,8	0,5	1,2
Estland	5	-87,5	9	-79,1	0,1	1,8
Finnland	11	-94,8	14	-96,7	0,1	1,3
Frankreich	481	-84,1	743	-85,8	4,9	1,5
Griechenland	35	-77,7	67	-85,1	0,4	1,9
Republik Irland	74	-55,4	114	-45,5	0,8	1,5
Italien	212	-81,7	931	-69,1	6,2	4,4
Kroatien	63	-43,8	88	-72,6	0,6	1,4
Lettland	11	-66,7	16	-73,3	0,1	1,5
Litauen	30	-51,6	52	-85,2	0,3	1,7
Luxemburg	65	-87,0	262	-70,9	1,7	4,0
Malta	1	-97,9	31	-87,6	0,2	31,0
Niederlande	563	-95,1	1 161	-96,6	7,7	2,1
Österreich	280	-70,1	733	-63,3	4,9	2,6
Polen	645	-21,7	1 638	-8,8	10,9	2,5
Portugal	55	-82,0	176	-77,9	1,2	3,2
Rumänien	166	-60,2	515	-46,0	3,4	3,1
Schweden	35	-89,9	70	-85,0	0,5	2,0
Slowakische Republik	89	-47,6	339	-12,2	2,2	3,8
Slowenien	53	-10,2	164	+19,7	1,1	3,1
Spanien	191	-75,9	385	-75,0	2,6	2,0
Tschechische Republik	83	-61,0	146	-65,6	1,0	1,8
Ungarn	58	-66,3	106	-81,8	0,7	1,8
Vereinigtes Königreich	196	-92,3	314	-92,6	2,1	1,6
Zypern	-	-100,0	4	-81,8	-	-
Island	5	-94,8	5	-97,4	-	1,0
Norwegen	2	-98,7	2	-99,1	-	1,0
Russland	57	-92,0	325	-83,4	2,2	5,7
Schweiz	254	-79,4	567	-75,6	3,8	2,2
Türkei	62	-85,0	109	-88,1	0,7	1,8
Ukraine	47	-78,0	119	-72,7	0,8	2,5
sonstige europäische Länder	188	-45,7	442	-31,8	2,9	2,4
Afrika	39	-88,1	315	-75,8	2,1	8,1
Republik Südafrika	10	-77,8	92	-18,6	0,6	9,2
sonstige afrikanische Länder	29	-89,7	223	-81,3	1,5	7,7
Asien	238	-92,3	561	-93,7	3,7	2,4
Arabische Golfstaaten	40	-92,3	45	-97,5	0,3	1,1
Volksrepublik China und Hongkong	12	-98,7	43	-98,1	0,3	3,6
Indien	14	-95,0	92	-95,6	0,6	6,6
Israel	2	-96,7	6	-97,9	-	3,0
Japan	102	-79,2	132	-81,5	0,9	1,3
Südkorea	5	-98,2	12	-97,7	0,1	2,4
Taiwan	-	-	-	-	-	-
sonstige asiatische Länder	63	-82,6	231	-75,6	1,5	3,7
Amerika	841	-69,7	1 675	-70,6	11,1	2,0
Kanada	37	-86,3	192	-55,2	1,3	5,2
USA	772	-63,6	1 069	-71,6	7,1	1,4
sonstige nordamerikanische Länder	-	-	-	-	-	-
Mittelamerika und Karibik	5	-92,6	71	-79,5	0,5	14,2
Brasilien	15	-89,8	71	-89,4	0,5	4,7
sonstige südamerikanische Länder	12	-92,8	272	-36,3	1,8	22,7
Australien	13	-90,9	90	-75,5	0,6	6,9
Neuseeland und Ozeanien	5	-79,2	30	-40,0	0,2	6,0
Ohne Angabe	523	-59,4	1 324	-56,9	8,8	2,5

1) Veränderung gegenüber dem Vorjahreszeitraum in % – 2) Bei Übernachtungen von Gästen aus der Bundesrepublik Deutschland und dem Ausland: Anteil an allen Übernachtungen im Bundesgebiet; sonst: Anteil an allen Übernachtungen am Ausland zusammen. – 3) mittlere Aufenthaltsdauer in Tagen = Übernachtungen / Ankünfte

Noch: 3.4 Leistung der Beherbergungsstätten nach Reisegebieten und Herkunftsländern

Januar bis April 2021

Reisegebiet Herkunftsland (ständiger Wohnsitz)	Ankünfte		Übernachtungen			Mittlere Aufenthalts- dauer ³⁾
	aller Gäste	Verän- derung ¹⁾	aller Gäste	Verän- derung ¹⁾	Anteil ²⁾	
Niederrhein	128 510	-65,2	428 384	-47,2	100	3,3
Bundesrepublik Deutschland	116 355	-61,2	386 972	-42,5	90,3	3,3
Ausland	12 155	-82,4	41 412	-70,1	9,7	3,4
Europa	10 131	-81,4	33 972	-69,0	82,0	3,4
EU-Länder	8 645	-81,7	30 292	-68,3	73,1	3,5
Belgien	417	-89,4	714	-88,4	1,7	1,7
Bulgarien	107	-72,6	575	-53,7	1,4	5,4
Dänemark	282	-69,4	1 285	-21,0	3,1	4,6
Estland	13	-93,7	27	-91,7	0,1	2,1
Finnland	34	-88,9	57	-89,9	0,1	1,7
Frankreich	507	-89,0	872	-86,9	2,1	1,7
Griechenland	70	-82,5	300	-66,9	0,7	4,3
Republik Irland	120	-60,9	246	-50,0	0,6	2,1
Italien	371	-87,1	902	-85,2	2,2	2,4
Kroatien	164	-40,6	1 236	+8,9	3,0	7,5
Lettland	40	-66,1	180	-28,9	0,4	4,5
Litauen	109	-33,1	1 266	+144,4	3,1	11,6
Luxemburg	83	-87,4	140	-86,8	0,3	1,7
Malta	-	-	-	-	-	-
Niederlande	2 567	-83,8	6 295	-75,1	15,2	2,5
Österreich	753	-65,3	2 540	-46,2	6,1	3,4
Polen	1 162	-64,4	4 919	-64,6	11,9	4,2
Portugal	50	-87,4	110	-87,9	0,3	2,2
Rumänien	407	-57,2	2 554	-38,0	6,2	6,3
Schweden	45	-92,5	156	-85,7	0,4	3,5
Slowakische Republik	94	-77,0	332	-73,8	0,8	3,5
Slowenien	113	-50,4	696	-40,0	1,7	6,2
Spanien	458	-73,5	1 160	-61,1	2,8	2,5
Tschechische Republik	214	-70,6	823	-59,1	2,0	3,8
Ungarn	105	-74,5	1 932	+37,3	4,7	18,4
Vereinigtes Königreich	357	-93,2	756	-91,9	1,8	2,1
Zypern	3	-62,5	219	+217,4	0,5	73,0
Island	-	-	-	-	-	-
Norwegen	16	-95,8	39	-94,9	0,1	2,4
Russland	93	-91,6	362	-83,1	0,9	3,9
Schweiz	576	-75,1	1 195	-70,5	2,9	2,1
Türkei	175	-86,9	455	-84,0	1,1	2,6
Ukraine	87	-89,4	157	-90,2	0,4	1,8
sonstige europäische Länder	539	-54,7	1 472	-42,8	3,6	2,7
Afrika	36	-91,2	294	-77,3	0,7	8,2
Republik Südafrika	6	-92,6	38	-78,3	0,1	6,3
sonstige afrikanische Länder	30	-90,9	256	-77,2	0,6	8,5
Asien	233	-91,2	2 214	-71,0	5,3	9,5
Arabische Golfstaaten	113	-67,1	562	-68,5	1,4	5,0
Volksrepublik China und Hongkong	10	-98,8	63	-96,3	0,2	6,3
Indien	18	-93,4	158	-85,2	0,4	8,8
Israel	-	-	-	-	-	-
Japan	33	-87,3	33	-93,7	0,1	1,0
Südkorea	4	-97,0	4	-98,7	-	1,0
Taiwan	1	-97,6	10	-88,6	-	10,0
sonstige asiatische Länder	54	-91,4	1 384	-29,6	3,3	25,6
Amerika	158	-92,9	504	-89,9	1,2	3,2
Kanada	2	-98,7	6	-98,0	-	3,0
USA	107	-92,9	316	-90,8	0,8	3,0
sonstige nordamerikanische Länder	-	-	-	-	-	-
Mittelamerika und Karibik	10	-88,4	23	-86,0	0,1	2,3
Brasilien	7	-96,6	123	-71,4	0,3	17,6
sonstige südamerikanische Länder	32	-86,6	36	-94,2	0,1	1,1
Australien Neuseeland und Ozeanien	4	-98,1	5	-98,6	-	1,3
Ohne Angabe	1 593	-82,9	4 423	-69,8	10,7	2,8

Anmerkungen Seite 66

Noch: 3.4 Leistung der Beherbergungsstätten nach Reisegebieten und Herkunftsländern

Januar bis April 2021

Reisegebiet Herkunftsland (ständiger Wohnsitz)	Ankünfte		Übernachtungen			Mittlere Aufenthalts- dauer ³⁾
	aller Gäste	Verän- derung ¹⁾	aller Gäste	Verän- derung ¹⁾	Anteil ²⁾	
Münsterland	96 739	-65,8	333 917	-54,1	100	3,5
Bundesrepublik Deutschland	85 549	-66,5	283 428	-56,8	84,9	3,3
Ausland	11 190	-60,2	50 489	-28,8	15,1	4,5
Europa	10 004	-54,1	44 238	-22,1	87,6	4,4
EU-Länder	9 348	-51,7	41 459	-19,4	82,1	4,4
Belgien	252	-79,8	545	-70,5	1,1	2,2
Bulgarien	405	+226,6	528	-43,9	1,0	1,3
Dänemark	292	-65,0	1 371	-9,7	2,7	4,7
Estland	8	-79,5	12	-73,3	-	1,5
Finnland	18	-86,5	26	-89,9	0,1	1,4
Frankreich	261	-81,0	598	-75,0	1,2	2,3
Griechenland	35	-69,8	56	-87,5	0,1	1,6
Republik Irland	9	-91,2	12	-92,7	-	1,3
Italien	243	-66,4	586	-60,1	1,2	2,4
Kroatien	279	+350,0	1 183	+167,6	2,3	4,2
Lettland	20	-72,2	40	-91,0	0,1	2,0
Litauen	284	+20,9	1 516	+115,0	3,0	5,3
Luxemburg	45	-78,5	91	-71,7	0,2	2,0
Malta	3	-82,4	51	+168,4	0,1	17,0
Niederlande	1 116	-83,7	2 952	-75,5	5,8	2,6
Österreich	606	-38,7	1 864	-14,8	3,7	3,1
Polen	2 114	+3,1	16 015	+48,5	31,7	7,6
Portugal	781	+457,9	1 262	+341,3	2,5	1,6
Rumänien	1 713	+225,7	6 408	-9,5	12,7	3,7
Schweden	63	-92,2	140	-87,4	0,3	2,2
Slowakische Republik	120	+18,8	1 550	+175,3	3,1	12,9
Slowenien	74	-41,7	886	+1,0	1,8	12,0
Spanien	146	-74,1	414	-62,1	0,8	2,8
Tschechische Republik	139	-64,5	1 523	+29,7	3,0	11,0
Ungarn	176	-14,1	1 283	+95,6	2,5	7,3
Vereinigtes Königreich	146	-88,9	547	-78,7	1,1	3,7
Zypern	-	-	-	-	-	-
Island	2	-33,3	8	+100,0	-	4,0
Norwegen	7	-97,7	8	-98,1	-	1,1
Russland	31	-90,6	290	-63,8	0,6	9,4
Schweiz	313	-70,0	648	-66,2	1,3	2,1
Türkei	35	-81,2	223	-45,5	0,4	6,4
Ukraine	28	-84,2	436	+4,8	0,9	15,6
sonstige europäische Länder	240	-36,2	1 166	-14,2	2,3	4,9
Afrika	17	-83,2	50	-77,2	0,1	2,9
Republik Südafrika	2	-91,7	4	-94,2	-	2,0
sonstige afrikanische Länder	15	-80,5	46	-69,3	0,1	3,1
Asien	73	-91,3	416	-83,5	0,8	5,7
Arabische Golfstaaten	6	-96,4	10	-97,6	-	1,7
Volksrepublik China und Hongkong	8	-96,1	9	-98,3	-	1,1
Indien	19	-72,1	212	-30,0	0,4	11,2
Israel	9	-57,1	64	+120,7	0,1	7,1
Japan	2	-98,6	28	-91,3	0,1	14,0
Südkorea	6	-90,3	6	-96,2	-	1,0
Taiwan	1	-94,7	1	-97,2	-	1,0
sonstige asiatische Länder	22	-86,0	86	-88,5	0,2	3,9
Amerika	170	-86,3	1 519	-49,5	3,0	8,9
Kanada	6	-93,3	90	-60,7	0,2	15,0
USA	152	-84,3	1 286	-43,0	2,5	8,5
sonstige nordamerikanische Länder	1	-87,5	2	-85,7	-	2,0
Mittelamerika und Karibik	2	-96,4	14	-81,8	-	7,0
Brasilien	4	-92,3	120	-59,3	0,2	30,0
sonstige südamerikanische Länder	5	-91,9	7	-94,9	-	1,4
Australien	4	-93,4	9	-95,7	-	2,3
Neuseeland und Ozeanien	1	-92,9	1	-95,2	-	1,0
Ohne Angabe	921	-77,6	4 256	-47,6	8,4	4,6

Anmerkungen Seite 66

Noch: 3.4 Leistung der Beherbergungsstätten nach Reisegebieten und Herkunftsländern

Januar bis April 2021

Reisegebiet Herkunftsland (ständiger Wohnsitz)	Ankünfte		Übernachtungen			Mittlere Aufenthalts- dauer ³⁾
	aller Gäste	Verän- derung ¹⁾	aller Gäste	Verän- derung ¹⁾	Anteil ²⁾	
Teutoburger Wald	122 650	-66,0	893 543	-36,9	100	7,3
Bundesrepublik Deutschland	114 370	-64,8	853 114	-36,0	95,5	7,5
Ausland	8 280	-76,5	40 429	-51,5	4,5	4,9
Europa	6 956	-72,0	33 610	-45,1	83,1	4,8
EU-Länder	5 987	-71,1	29 993	-41,4	74,2	5,0
Belgien	207	-85,6	361	-86,8	0,9	1,7
Bulgarien	49	-38,0	92	-48,0	0,2	1,9
Dänemark	181	-76,4	510	-59,7	1,3	2,8
Estland	7	-89,4	7	-94,6	-	1,0
Finnland	33	-81,8	247	-58,1	0,6	7,5
Frankreich	344	-80,6	958	-73,0	2,4	2,8
Griechenland	64	-57,0	777	+86,8	1,9	12,1
Republik Irland	19	-88,9	19	-94,1	-	1,0
Italien	338	-67,5	1 096	-55,6	2,7	3,2
Kroatien	43	-71,7	107	-79,0	0,3	2,5
Lettland	18	-76,9	19	-89,1	-	1,1
Litauen	42	-73,2	147	-52,6	0,4	3,5
Luxemburg	52	-68,5	150	-42,1	0,4	2,9
Malta	1	-80,0	1	-95,2	-	1,0
Niederlande	903	-82,6	2 198	-82,0	5,4	2,4
Österreich	567	-65,8	1 775	-50,5	4,4	3,1
Polen	1 624	-33,3	11 849	+42,8	29,3	7,3
Portugal	29	-82,5	102	-83,4	0,3	3,5
Rumänien	374	-3,9	3 325	+159,2	8,2	8,9
Schweden	32	-92,7	146	-84,8	0,4	4,6
Slowakische Republik	105	-59,0	1 201	+27,1	3,0	11,4
Slowenien	50	-58,3	564	+60,7	1,4	11,3
Spanien	294	-58,4	1 570	+8,1	3,9	5,3
Tschechische Republik	276	-68,3	1 930	-33,8	4,8	7,0
Ungarn	86	-70,7	269	-83,2	0,7	3,1
Vereinigtes Königreich	248	-87,3	572	-85,6	1,4	2,3
Zypern	1	-94,7	1	-97,3	-	1,0
Island	2	-90,9	2	-96,6	-	1,0
Norwegen	12	-91,2	48	-79,8	0,1	4,0
Russland	35	-95,9	111	-94,5	0,3	3,2
Schweiz	418	-70,5	1 131	-56,1	2,8	2,7
Türkei	101	-77,6	726	-45,2	1,8	7,2
Ukraine	102	-62,8	321	-47,2	0,8	3,1
sonstige europäische Länder	299	-69,5	1 278	-60,2	3,2	4,3
Afrika	45	-76,7	863	-26,7	2,1	19,2
Republik Südafrika	5	-92,1	39	-68,0	0,1	7,8
sonstige afrikanische Länder	40	-69,2	824	-21,9	2,0	20,6
Asien	133	-89,0	1 956	-60,1	4,8	14,7
Arabische Golfstaaten	37	-70,4	863	-17,2	2,1	23,3
Volksrepublik China und Hongkong	9	-96,8	9	-98,7	-	1,0
Indien	14	-92,0	39	-95,4	0,1	2,8
Israel	14	-80,0	232	+38,1	0,6	16,6
Japan	11	-94,9	35	-95,5	0,1	3,2
Südkorea	1	-98,0	333	+32,7	0,8	x
Taiwan	-	-	-	-	-	-
sonstige asiatische Länder	47	-83,2	445	-56,9	1,1	9,5
Amerika	119	-91,1	1 395	-62,7	3,5	11,7
Kanada	3	-97,1	3	-99,2	-	1,0
USA	87	-89,6	994	-52,8	2,5	11,4
sonstige nordamerikanische Länder	1	-93,8	1	-98,3	-	1,0
Mittelamerika und Karibik	10	-91,5	242	-34,1	0,6	24,2
Brasilien	6	-93,7	142	-55,9	0,4	23,7
sonstige südamerikanische Länder	12	-92,6	13	-97,5	-	1,1
Australien	9	-86,4	9	-94,8	-	1,0
Neuseeland und Ozeanien	-	-	-	-	-	-
Ohne Angabe	1 018	-86,6	2 596	-78,5	6,4	2,6

Anmerkungen Seite 66

Noch: 3.4 Leistung der Beherbergungsstätten nach Reisegebieten und Herkunftsländern

Januar bis April 2021

Reisegebiet Herkunftsland (ständiger Wohnsitz)	Ankünfte		Übernachtungen			Mittlere Aufenthalts- dauer ³⁾
	aller Gäste	Verän- derung ¹⁾	aller Gäste	Verän- derung ¹⁾	Anteil ²⁾	
Sauerland	69 157	-83,5	454 767	-67,0	100	6,6
Bundesrepublik Deutschland	64 292	-79,4	428 070	-58,7	94,1	6,7
Ausland	4 865	-95,4	26 697	-92,2	5,9	5,5
Europa	4 496	-95,6	24 671	-92,5	92,4	5,5
EU-Länder	4 011	-96,0	22 864	-92,9	85,6	5,7
Belgien	140	-98,7	337	-99,0	1,3	2,4
Bulgarien	71	-43,7	795	+59,3	3,0	11,2
Dänemark	57	-98,4	125	-99,1	0,5	2,2
Estland	21	+162,5	55	+323,1	0,2	2,6
Finnland	25	-76,0	139	-42,6	0,5	5,6
Frankreich	163	-81,0	506	-72,6	1,9	3,1
Griechenland	5	-93,2	5	-97,4	-	1,0
Republik Irland	-	-	-	-	-	-
Italien	265	-69,3	1 405	-56,0	5,3	5,3
Kroatien	35	-52,1	105	-53,7	0,4	3,0
Lettland	20	-47,4	145	+0,7	0,5	7,3
Litauen	51	-21,5	1 173	+172,8	4,4	23,0
Luxemburg	11	-94,0	35	-93,4	0,1	3,2
Malta	-	-	-	-	-	-
Niederlande	595	-99,2	1 426	-99,4	5,3	2,4
Österreich	918	-19,8	3 229	+34,8	12,1	3,5
Polen	681	-53,0	4 736	-17,0	17,7	7,0
Portugal	75	-34,8	405	+88,4	1,5	5,4
Rumänien	200	+1,0	1 908	-9,7	7,1	9,5
Schweden	22	-89,3	163	-61,6	0,6	7,4
Slowakische Republik	75	-40,0	476	-45,9	1,8	6,3
Slowenien	107	+2,9	1 423	+160,1	5,3	13,3
Spanien	69	-85,6	424	-67,5	1,6	6,1
Tschechische Republik	179	-64,7	1 018	-18,4	3,8	5,7
Ungarn	181	-36,7	2 683	+41,1	10,0	14,8
Vereinigtes Königreich	45	-96,2	148	-96,5	0,6	3,3
Zypern	-	-	-	-	-	-
Island	2	-71,4	6	-40,0	-	3,0
Norwegen	9	-85,5	40	-72,0	0,1	4,4
Russland	23	-88,7	241	-72,6	0,9	10,5
Schweiz	312	-60,6	1 145	-36,4	4,3	3,7
Türkei	14	-92,9	27	-96,1	0,1	1,9
Ukraine	36	-52,0	42	-70,4	0,2	1,2
sonstige europäische Länder	89	-85,9	306	-87,3	1,1	3,4
Afrika	4	-95,5	11	-92,4	-	2,8
Republik Südafrika	-	-100,0	2	-94,9	-	-
sonstige afrikanische Länder	4	-94,3	9	-91,5	-	2,3
Asien	55	-91,6	783	-74,7	2,9	14,2
Arabische Golfstaaten	3	-93,3	10	-91,4	-	3,3
Volksrepublik China und Hongkong	12	-94,4	60	-94,0	0,2	5,0
Indien	5	-87,8	17	-88,7	0,1	3,4
Israel	1	-93,8	3	-90,0	-	3,0
Japan	-	-100,0	2	-99,4	-	-
Südkorea	15	-66,7	20	-90,9	0,1	1,3
Taiwan	-	-	-	-	-	-
sonstige asiatische Länder	19	-88,3	671	-43,7	2,5	35,3
Amerika	93	-84,9	678	-62,0	2,5	7,3
Kanada	26	-56,7	176	-42,1	0,7	6,8
USA	63	-84,4	430	-56,6	1,6	6,8
sonstige nordamerikanische Länder	-	-100,0	4	-90,2	-	-
Mittelamerika und Karibik	4	-93,7	68	-69,2	0,3	17,0
Brasilien	-	-	-	-	-	-
sonstige südamerikanische Länder	-	-	-	-	-	-
Australien	4	-88,9	18	-83,8	0,1	4,5
Neuseeland und Ozeanien	-	-	-	-	-	-
Ohne Angabe	213	-92,5	536	-90,0	2,0	2,5

Noch: 3.4 Leistung der Beherbergungsstätten nach Reisegebieten und Herkunftsländern

Januar bis April 2021

Reisegebiet Herkunftsland (ständiger Wohnsitz)	Ankünfte		Übernachtungen			Mittlere Aufenthalts- dauer ³⁾
	aller Gäste	Verän- derung ¹⁾	aller Gäste	Verän- derung ¹⁾	Anteil ²⁾	
Siegerland-Wittgenstein	22 093	-50,0	132 689	-22,2	100	6,0
Bundesrepublik Deutschland	20 616	-41,9	128 488	-15,5	96,8	6,2
Ausland	1 477	-83,1	4 201	-77,3	3,2	2,8
Europa	1 317	-80,5	3 780	-73,9	90,0	2,9
EU-Länder	1 227	-80,0	3 628	-73,1	86,4	3,0
Belgien	84	-81,3	180	-78,8	4,3	2,1
Bulgarien	-	-100,0	1	-99,3	-	-
Dänemark	31	-58,7	92	-30,3	2,2	3,0
Estland	6	-14,3	6	-50,0	0,1	1,0
Finnland	5	-90,9	5	-91,9	0,1	1,0
Frankreich	53	-85,2	174	-69,8	4,1	3,3
Griechenland	-	-	-	-	-	-
Republik Irland	13	-45,8	14	-60,0	0,3	1,1
Italien	72	-70,2	141	-77,3	3,4	2,0
Kroatien	64	+128,6	77	+54,0	1,8	1,2
Lettland	3	-75,0	3	-78,6	0,1	1,0
Litauen	1	-96,8	1	-98,0	-	1,0
Luxemburg	12	-57,1	33	-13,2	0,8	2,8
Malta	-	-	-	-	-	-
Niederlande	228	-93,0	541	-93,4	12,9	2,4
Österreich	286	-28,0	777	+13,6	18,5	2,7
Polen	176	-40,3	660	+22,0	15,7	3,8
Portugal	-	-	-	-	-	-
Rumänien	22	-73,2	269	+106,9	6,4	12,2
Schweden	22	-77,8	33	-75,4	0,8	1,5
Slowakische Republik	63	+46,5	365	+220,2	8,7	5,8
Slowenien	17	-43,3	83	+40,7	2,0	4,9
Spanien	20	-81,1	30	-81,5	0,7	1,5
Tschechische Republik	19	-83,2	69	-68,1	1,6	3,6
Ungarn	17	-65,3	56	-67,6	1,3	3,3
Vereinigtes Königreich	13	-94,9	18	-95,3	0,4	1,4
Zypern	-	-	-	-	-	-
Island	4	+100,0	4	+100,0	0,1	1,0
Norwegen	-	-	-	-	-	-
Russland	3	-97,7	16	-92,0	0,4	5,3
Schweiz	57	-81,4	91	-80,9	2,2	1,6
Türkei	2	-97,8	10	-94,0	0,2	5,0
Ukraine	16	-61,0	17	-70,2	0,4	1,1
sonstige europäische Länder	8	-75,0	14	-71,4	0,3	1,8
Afrika	2	-95,7	98	-36,4	2,3	49,0
Republik Südafrika	-	-100,0	3	-82,4	0,1	-
sonstige afrikanische Länder	2	-94,6	95	-30,7	2,3	47,5
Asien	7	-97,7	34	-93,5	0,8	4,9
Arabische Golfstaaten	-	-	-	-	-	-
Volksrepublik China und Hongkong	-	-	-	-	-	-
Indien	2	-92,9	28	-24,3	0,7	14,0
Israel	-	-100,0	1	-95,2	-	-
Japan	2	-96,8	2	-97,7	-	1,0
Südkorea	-	-	-	-	-	-
Taiwan	-	-	-	-	-	-
sonstige asiatische Länder	3	-94,1	3	-96,2	0,1	1,0
Amerika	106	-82,5	169	-88,4	4,0	1,6
Kanada	11	-72,5	69	+27,8	1,6	6,3
USA	94	-80,9	98	-92,1	2,3	1,0
sonstige nordamerikanische Länder	-	-	-	-	-	-
Mittelamerika und Karibik	-	-	-	-	-	-
Brasilien	-	-	-	-	-	-
sonstige südamerikanische Länder	1	-85,7	2	-89,5	-	2,0
Australien	-	-	-	-	-	-
Neuseeland und Ozeanien	2	-71,4	32	+166,7	0,8	16,0
Ohne Angabe	43	-95,6	88	-95,3	2,1	2,0

Anmerkungen Seite 66

Noch: 3.4 Leistung der Beherbergungsstätten nach Reisegebieten und Herkunftsländern

Januar bis April 2021

Reisegebiet Herkunftsland (ständiger Wohnsitz)	Ankünfte		Übernachtungen			Mittlere Aufenthalts- dauer ³⁾
	aller Gäste	Verän- derung ¹⁾	aller Gäste	Verän- derung ¹⁾	Anteil ²⁾	
Bergisches Land	29 113	-73,0	170 590	-47,3	100	5,9
Bundesrepublik Deutschland	27 082	-71,1	158 941	-45,4	93,2	5,9
Ausland	2 031	-85,7	11 649	-64,0	6,8	5,7
Europa	1 734	-84,3	9 719	-61,5	83,4	5,6
EU-Länder	1 549	-84,1	9 058	-59,5	77,8	5,8
Belgien	163	-81,7	442	-69,5	3,8	2,7
Bulgarien	7	-87,9	62	-77,0	0,5	8,9
Dänemark	22	-90,9	90	-75,1	0,8	4,1
Estland	2	-86,7	8	-71,4	0,1	4,0
Finnland	3	-94,6	3	-96,8	-	1,0
Frankreich	87	-87,7	233	-79,6	2,0	2,7
Griechenland	2	-95,1	4	-94,3	-	2,0
Republik Irland	2	-96,5	2	-99,4	-	1,0
Italien	62	-86,8	204	-79,1	1,8	3,3
Kroatien	9	-89,3	21	-86,6	0,2	2,3
Lettland	4	-87,5	26	-63,4	0,2	6,5
Litauen	3	-89,3	11	-75,6	0,1	3,7
Luxemburg	161	-20,3	1 918	+47,0	16,5	11,9
Malta	-	-	-	-	-	-
Niederlande	286	-90,5	811	-83,9	7,0	2,8
Österreich	148	-81,0	731	-63,8	6,3	4,9
Polen	323	-40,6	1 664	-20,0	14,3	5,2
Portugal	5	-98,5	5	-98,8	-	1,0
Rumänien	51	-72,1	937	-21,7	8,0	18,4
Schweden	16	-91,2	69	-84,7	0,6	4,3
Slowakische Republik	19	-82,6	56	-79,1	0,5	2,9
Slowenien	42	-35,4	840	-5,5	7,2	20,0
Spanien	59	-82,6	379	-59,2	3,3	6,4
Tschechische Republik	36	-84,0	130	-83,0	1,1	3,6
Ungarn	25	-80,9	387	+61,3	3,3	15,5
Vereinigtes Königreich	12	-98,8	25	-98,6	0,2	2,1
Zypern	-	-	-	-	-	-
Island	-	-	-	-	-	-
Norwegen	-	-	-	-	-	-
Russland	3	-98,2	13	-96,0	0,1	4,3
Schweiz	127	-80,7	304	-77,6	2,6	2,4
Türkei	11	-94,7	155	-74,5	1,3	14,1
Ukraine	10	-90,7	13	-93,3	0,1	1,3
sonstige europäische Länder	34	-67,3	176	-32,3	1,5	5,2
Afrika	6	-92,8	41	-84,9	0,4	6,8
Republik Südafrika	-	-	-	-	-	-
sonstige afrikanische Länder	6	-89,3	41	-72,5	0,4	6,8
Asien	62	-95,1	533	-82,5	4,6	8,6
Arabische Golfstaaten	-	-	-	-	-	-
Volksrepublik China und Hongkong	15	-96,8	171	-84,2	1,5	11,4
Indien	41	-72,1	53	-86,1	0,5	1,3
Israel	-	-	-	-	-	-
Japan	3	-99,2	306	-61,6	2,6	x
Südkorea	-	-	-	-	-	-
Taiwan	-	-	-	-	-	-
sonstige asiatische Länder	3	-98,3	3	-99,4	-	1,0
Amerika	65	-88,6	981	-46,3	8,4	15,1
Kanada	9	-76,3	117	+2,6	1,0	13,0
USA	14	-96,3	203	-79,6	1,7	14,5
sonstige nordamerikanische Länder	-	-	-	-	-	-
Mittelamerika und Karibik	36	-10,0	604	+486,4	5,2	16,8
Brasilien	-	-	-	-	-	-
sonstige südamerikanische Länder	6	-89,8	57	-88,1	0,5	9,5
Australien	1	-96,4	3	-93,6	-	3,0
Neuseeland und Ozeanien	3	-25,0	9	+50,0	0,1	3,0
Ohne Angabe	160	-86,0	363	-81,2	3,1	2,3

Anmerkungen Seite 66

Noch: 3.4 Leistung der Beherbergungsstätten nach Reisegebieten und Herkunftsländern

Januar bis April 2021

Reisegebiet Herkunftsland (ständiger Wohnsitz)	Ankünfte		Übernachtungen			Mittlere Aufenthalts- dauer ³⁾
	aller Gäste	Verän- derung ¹⁾	aller Gäste	Verän- derung ¹⁾	Anteil ²⁾	
Bonn und Rhein-Sieg-Kreis	69 359	-73,9	199 208	-63,6	100	2,9
Bundesrepublik Deutschland	62 962	-72,6	179 204	-61,7	90,0	2,8
Ausland	6 397	-82,2	20 004	-74,7	10,0	3,1
Europa	4 597	-82,6	14 239	-74,7	71,2	3,1
EU-Länder	3 881	-82,8	11 522	-75,5	57,6	3,0
Belgien	259	-89,3	459	-89,1	2,3	1,8
Bulgarien	158	+4,6	597	+33,9	3,0	3,8
Dänemark	88	-73,7	193	-67,7	1,0	2,2
Estland	16	-51,5	28	-57,6	0,1	1,8
Finnland	8	-96,4	13	-96,4	0,1	1,6
Frankreich	283	-85,6	654	-83,3	3,3	2,3
Griechenland	27	-87,0	76	-83,0	0,4	2,8
Republik Irland	57	-75,4	122	-67,5	0,6	2,1
Italien	217	-83,3	596	-78,5	3,0	2,7
Kroatien	32	-77,0	91	-77,5	0,5	2,8
Lettland	56	-1,8	73	-19,8	0,4	1,3
Litauen	16	-83,2	23	-88,4	0,1	1,4
Luxemburg	129	-78,2	212	-78,6	1,1	1,6
Malta	9	-85,0	19	-83,6	0,1	2,1
Niederlande	564	-88,4	1 195	-85,3	6,0	2,1
Österreich	347	-78,0	1 020	-68,3	5,1	2,9
Polen	585	-50,9	2 743	-57,6	13,7	4,7
Portugal	30	-84,2	162	-72,6	0,8	5,4
Rumänien	155	-46,0	478	-39,4	2,4	3,1
Schweden	48	-83,9	156	-70,6	0,8	3,3
Slowakische Republik	72	-66,4	874	-27,9	4,4	12,1
Slowenien	65	-39,8	285	+61,0	1,4	4,4
Spanien	172	-82,1	473	-75,5	2,4	2,8
Tschechische Republik	74	-89,1	163	-87,5	0,8	2,2
Ungarn	87	-76,5	330	-59,7	1,6	3,8
Vereinigtes Königreich	319	-92,2	479	-92,9	2,4	1,5
Zypern	8	-42,9	8	-69,2	-	1,0
Island	8	-20,0	22	+4,8	0,1	2,8
Norwegen	3	-97,4	4	-98,6	-	1,3
Russland	178	-74,1	547	-70,9	2,7	3,1
Schweiz	279	-86,9	896	-78,7	4,5	3,2
Türkei	28	-91,6	254	-64,5	1,3	9,1
Ukraine	76	-54,2	154	-67,1	0,8	2,0
sonstige europäische Länder	144	-65,3	840	-50,1	4,2	5,8
Afrika	76	-85,1	502	-69,6	2,5	6,6
Republik Südafrika	10	-87,3	15	-95,1	0,1	1,5
sonstige afrikanische Länder	66	-84,7	487	-63,9	2,4	7,4
Asien	175	-94,4	1 445	-83,3	7,2	8,3
Arabische Golfstaaten	86	-90,7	576	-75,4	2,9	6,7
Volksrepublik China und Hongkong	12	-98,1	137	-92,6	0,7	11,4
Indien	6	-97,9	89	-91,0	0,4	14,8
Israel	7	-94,4	7	-97,1	-	1,0
Japan	8	-97,3	220	-78,7	1,1	27,5
Südkorea	3	-98,2	82	-78,8	0,4	27,3
Taiwan	1	-99,0	1	-99,4	-	1,0
sonstige asiatische Länder	52	-91,6	333	-79,4	1,7	6,4
Amerika	464	-86,7	1 269	-84,6	6,3	2,7
Kanada	13	-91,2	76	-84,5	0,4	5,8
USA	434	-84,5	1 082	-82,4	5,4	2,5
sonstige nordamerikanische Länder	-	-	-	-	-	-
Mittelamerika und Karibik	6	-95,0	63	-80,3	0,3	10,5
Brasilien	2	-99,1	23	-96,7	0,1	11,5
sonstige südamerikanische Länder	9	-94,9	25	-94,9	0,1	2,8
Australien	3	-97,5	120	-64,4	0,6	40,0
Neuseeland und Ozeanien	6	-86,0	33	-77,7	0,2	5,5
Ohne Angabe	1 076	-48,7	2 396	-36,2	12,0	2,2

Anmerkungen Seite 66

Noch: 3.4 Leistung der Beherbergungsstätten nach Reisegebieten und Herkunftsländern

Januar bis April 2021

Reisegebiet Herkunftsland (ständiger Wohnsitz)	Ankünfte		Übernachtungen			Mittlere Aufenthalts- dauer ³⁾
	aller Gäste	Verän- derung ¹⁾	aller Gäste	Verän- derung ¹⁾	Anteil ²⁾	
Köln und Rhein-Erft-Kreis	146 657	-80,5	407 148	-72,2	100	2,8
Bundesrepublik Deutschland	120 551	-78,2	332 728	-68,7	81,7	2,8
Ausland	26 106	-86,9	74 420	-81,5	18,3	2,9
Europa	15 124	-89,3	45 266	-83,6	60,8	3,0
EU-Länder	12 874	-88,6	34 952	-84,0	47,0	2,7
Belgien	830	-93,0	1 234	-93,4	1,7	1,5
Bulgarien	203	-69,9	1 242	-43,4	1,7	6,1
Dänemark	297	-88,4	564	-90,1	0,8	1,9
Estland	29	-87,7	44	-90,7	0,1	1,5
Finnland	19	-97,8	32	-98,1	-	1,7
Frankreich	1 002	-90,0	1 696	-90,1	2,3	1,7
Griechenland	136	-89,4	280	-91,1	0,4	2,1
Republik Irland	109	-94,0	148	-95,9	0,2	1,4
Italien	983	-90,4	2 512	-89,0	3,4	2,6
Kroatien	228	-64,8	1 131	-43,3	1,5	5,0
Lettland	57	-81,5	96	-85,1	0,1	1,7
Litauen	98	-89,0	258	-88,5	0,3	2,6
Luxemburg	126	-96,7	208	-96,4	0,3	1,7
Malta	11	-94,9	18	-96,6	-	1,6
Niederlande	1 734	-91,3	3 201	-90,0	4,3	1,8
Österreich	1 279	-82,5	2 851	-79,8	3,8	2,2
Polen	1 626	-69,6	8 652	-44,1	11,6	5,3
Portugal	118	-92,7	158	-97,7	0,2	1,3
Rumänien	527	-70,5	3 564	-15,9	4,8	6,8
Schweden	98	-94,3	294	-91,7	0,4	3,0
Slowakische Republik	116	-79,9	362	-71,6	0,5	3,1
Slowenien	70	-83,6	180	-81,3	0,2	2,6
Spanien	997	-88,6	2 434	-86,2	3,3	2,4
Tschechische Republik	332	-72,2	552	-74,7	0,7	1,7
Ungarn	304	-64,8	894	-60,6	1,2	2,9
Vereinigtes Königreich	1 523	-91,3	2 245	-92,8	3,0	1,5
Zypern	22	-88,0	102	-78,0	0,1	4,6
Island	9	-95,2	97	-73,0	0,1	10,8
Norwegen	31	-95,8	77	-94,6	0,1	2,5
Russland	240	-95,2	822	-92,6	1,1	3,4
Schweiz	912	-91,0	1 732	-91,0	2,3	1,9
Türkei	329	-93,0	1 024	-88,7	1,4	3,1
Ukraine	235	-85,2	1 774	-45,7	2,4	7,5
sonstige europäische Länder	494	-91,7	4 788	-63,8	6,4	9,7
Afrika	150	-91,1	4 691	-50,2	6,3	31,3
Republik Südafrika	5	-98,1	15	-97,8	-	3,0
sonstige afrikanische Länder	145	-89,8	4 676	-46,5	6,3	32,2
Asien	912	-95,2	5 569	-88,3	7,5	6,1
Arabische Golfstaaten	301	-82,6	1 387	-72,4	1,9	4,6
Volksrepublik China und Hongkong	258	-95,6	408	-96,9	0,5	1,6
Indien	51	-97,0	309	-93,3	0,4	6,1
Israel	40	-95,6	79	-95,8	0,1	2,0
Japan	13	-99,6	249	-96,3	0,3	19,2
Südkorea	13	-98,9	401	-85,7	0,5	30,8
Taiwan	51	-94,1	55	-97,0	0,1	1,1
sonstige asiatische Länder	185	-94,3	2 681	-77,0	3,6	14,5
Amerika	8 340	-65,9	15 183	-67,4	20,4	1,8
Kanada	383	-73,6	490	-81,7	0,7	1,3
USA	7 868	-58,6	12 215	-63,9	16,4	1,6
sonstige nordamerikanische Länder	-	-	-	-	-	-
Mittelamerika und Karibik	29	-96,4	913	-51,9	1,2	31,5
Brasilien	13	-99,2	164	-96,1	0,2	12,6
sonstige südamerikanische Länder	47	-96,6	1 401	-61,9	1,9	29,8
Australien	40	-96,9	101	-96,1	0,1	2,5
Neuseeland und Ozeanien	11	-96,6	15	-97,4	-	1,4
Ohne Angabe	1 529	-87,3	3 595	-81,1	4,8	2,4

Anmerkungen Seite 66

Noch: 3.4 Leistung der Beherbergungsstätten nach Reisegebieten und Herkunftsländern

Januar bis April 2021

Reisegebiet Herkunftsland (ständiger Wohnsitz)	Ankünfte		Übernachtungen			Mittlere Aufenthalts- dauer ³⁾
	aller Gäste	Verän- derung ¹⁾	aller Gäste	Verän- derung ¹⁾	Anteil ²⁾	
Düsseldorf und Kreis Mettmann	135 829	-79,6	281 816	-75,4	100	2,1
Bundesrepublik Deutschland	113 659	-74,4	236 062	-67,8	83,8	2,1
Ausland	22 170	-90,1	45 754	-88,9	16,2	2,1
Europa	16 285	-90,0	34 129	-88,6	74,6	2,1
EU-Länder	13 390	-89,6	27 957	-88,1	61,1	2,1
Belgien	819	-89,5	1 529	-86,7	3,3	1,9
Bulgarien	50	-92,6	222	-85,6	0,5	4,4
Dänemark	244	-91,1	388	-91,7	0,8	1,6
Estland	78	-85,9	115	-89,3	0,3	1,5
Finnland	61	-97,5	104	-97,6	0,2	1,7
Frankreich	1 025	-91,4	1 549	-92,7	3,4	1,5
Griechenland	274	-88,2	850	-84,2	1,9	3,1
Republik Irland	210	-87,6	427	-85,1	0,9	2,0
Italien	1 147	-90,3	2 537	-90,4	5,5	2,2
Kroatien	141	-85,5	884	-70,9	1,9	6,3
Lettland	59	-86,6	135	-85,0	0,3	2,3
Litauen	139	-79,3	311	-74,7	0,7	2,2
Luxemburg	171	-90,3	226	-91,7	0,5	1,3
Malta	20	-93,9	43	-94,0	0,1	2,2
Niederlande	2 595	-88,2	3 758	-88,8	8,2	1,4
Österreich	1 390	-84,3	2 506	-84,0	5,5	1,8
Polen	1 340	-80,1	4 275	-71,6	9,3	3,2
Portugal	140	-93,6	278	-93,7	0,6	2,0
Rumänien	382	-80,0	1 143	-72,0	2,5	3,0
Schweden	137	-96,5	221	-96,8	0,5	1,6
Slowakische Republik	170	-76,4	680	-41,9	1,5	4,0
Slowenien	96	-84,3	303	-80,6	0,7	3,2
Spanien	1 263	-88,3	2 606	-86,9	5,7	2,1
Tschechische Republik	350	-84,6	667	-82,8	1,5	1,9
Ungarn	285	-75,0	404	-82,0	0,9	1,4
Vereinigtes Königreich	779	-96,3	1 712	-95,4	3,7	2,2
Zypern	25	-91,1	84	-85,1	0,2	3,4
Island	15	-93,9	16	-96,9	-	1,1
Norwegen	13	-99,4	34	-99,2	0,1	2,6
Russland	479	-95,1	1 452	-92,7	3,2	3,0
Schweiz	1 097	-89,8	2 102	-88,2	4,6	1,9
Türkei	372	-94,5	839	-93,0	1,8	2,3
Ukraine	160	-93,4	438	-91,6	1,0	2,7
sonstige europäische Länder	759	-67,6	1 291	-72,6	2,8	1,7
Afrika	153	-93,5	291	-94,4	0,6	1,9
Republik Südafrika	22	-95,1	31	-97,1	0,1	1,4
sonstige afrikanische Länder	131	-93,1	260	-93,6	0,6	2,0
Asien	3 899	-85,3	7 694	-84,8	16,8	2,0
Arabische Golfstaaten	1 169	-84,5	2 481	-77,8	5,4	2,1
Volksrepublik China und Hongkong	582	-86,7	945	-91,0	2,1	1,6
Indien	1 186	-48,9	1 834	-54,5	4,0	1,5
Israel	74	-94,8	167	-94,5	0,4	2,3
Japan	202	-96,5	737	-93,6	1,6	3,6
Südkorea	409	-43,1	754	-48,9	1,6	1,8
Taiwan	4	-98,9	5	-99,4	-	1,3
sonstige asiatische Länder	273	-93,3	771	-90,3	1,7	2,8
Amerika	1 262	-92,4	2 629	-91,5	5,7	2,1
Kanada	89	-96,7	181	-95,7	0,4	2,0
USA	771	-93,3	1 894	-91,2	4,1	2,5
sonstige nordamerikanische Länder	6	-86,0	9	-90,0	-	1,5
Mittelamerika und Karibik	256	-59,7	325	-75,6	0,7	1,3
Brasilien	28	-97,0	71	-96,6	0,2	2,5
sonstige südamerikanische Länder	112	-83,7	149	-90,8	0,3	1,3
Australien	20	-98,1	58	-97,4	0,1	2,9
Neuseeland und Ozeanien	33	-85,1	39	-92,8	0,1	1,2
Ohne Angabe	518	-96,3	914	-96,2	2,0	1,8

Anmerkungen Seite 66

Noch: 3.4 Leistung der Beherbergungsstätten nach Reisegebieten und Herkunftsländern

Januar bis April 2021

Reisegebiet Herkunftsland (ständiger Wohnsitz)	Ankünfte		Übernachtungen			Mittlere Aufenthalts- dauer ³⁾
	aller Gäste	Verän- derung ¹⁾	aller Gäste	Verän- derung ¹⁾	Anteil ²⁾	
Ruhrgebiet	194 396	-70,8	653 066	-54,2	100	3,4
Bundesrepublik Deutschland	174 044	-69,2	592 585	-51,7	90,7	3,4
Ausland	20 352	-79,9	60 481	-69,7	9,3	3,0
Europa	17 692	-79,0	53 686	-66,0	88,8	3,0
EU-Länder	14 858	-79,1	46 905	-64,5	77,6	3,2
Belgien	1 152	-75,8	3 367	-54,2	5,6	2,9
Bulgarien	468	-56,1	794	-57,4	1,3	1,7
Dänemark	156	-92,9	262	-92,7	0,4	1,7
Estland	84	-33,9	211	+1,4	0,3	2,5
Finnland	177	-76,0	380	-73,0	0,6	2,1
Frankreich	1 137	-83,1	2 145	-80,3	3,5	1,9
Griechenland	130	-74,0	352	-68,4	0,6	2,7
Republik Irland	121	-80,2	303	-79,8	0,5	2,5
Italien	724	-81,6	2 292	-71,4	3,8	3,2
Kroatien	239	-45,3	1 340	+19,9	2,2	5,6
Lettland	45	-85,5	96	-83,5	0,2	2,1
Litauen	204	-62,5	756	-22,1	1,2	3,7
Luxemburg	109	-90,5	207	-87,9	0,3	1,9
Malta	13	-60,6	23	-62,9	-	1,8
Niederlande	2 393	-86,0	5 103	-81,9	8,4	2,1
Österreich	1 640	-72,1	5 289	-54,4	8,7	3,2
Polen	2 388	-55,4	9 375	-22,3	15,5	3,9
Portugal	179	-69,5	304	-81,1	0,5	1,7
Rumänien	1 259	-46,5	6 230	+13,3	10,3	4,9
Schweden	175	-88,1	344	-86,7	0,6	2,0
Slowakische Republik	112	-77,2	540	-59,2	0,9	4,8
Slowenien	323	+9,1	1 692	+53,5	2,8	5,2
Spanien	520	-81,8	2 417	-59,2	4,0	4,6
Tschechische Republik	279	-78,4	1 106	-60,3	1,8	4,0
Ungarn	221	-80,0	765	-66,6	1,3	3,5
Vereinigtes Königreich	605	-93,2	1 202	-92,8	2,0	2,0
Zypern	5	-89,4	10	-91,6	-	2,0
Island	4	-93,0	5	-95,5	-	1,3
Norwegen	48	-94,3	134	-91,1	0,2	2,8
Russland	227	-86,6	740	-81,8	1,2	3,3
Schweiz	787	-85,1	1 815	-79,4	3,0	2,3
Türkei	276	-84,2	597	-84,8	1,0	2,2
Ukraine	466	-71,6	789	-70,8	1,3	1,7
sonstige europäische Länder	1 026	-48,3	2 701	-43,5	4,5	2,6
Afrika	109	-87,8	270	-88,8	0,4	2,5
Republik Südafrika	3	-98,4	6	-98,9	-	2,0
sonstige afrikanische Länder	106	-85,0	264	-85,8	0,4	2,5
Asien	380	-91,7	1 555	-88,4	2,6	4,1
Arabische Golfstaaten	54	-87,9	170	-89,8	0,3	3,1
Volksrepublik China und Hongkong	58	-94,4	195	-93,1	0,3	3,4
Indien	23	-96,3	198	-93,3	0,3	8,6
Israel	18	-94,9	71	-90,2	0,1	3,9
Japan	3	-99,6	6	-99,6	-	2,0
Südkorea	23	-90,7	219	-57,7	0,4	9,5
Taiwan	2	-98,0	67	-72,8	0,1	33,5
sonstige asiatische Länder	199	-82,2	629	-79,8	1,0	3,2
Amerika	433	-92,4	1 463	-90,3	2,4	3,4
Kanada	38	-94,7	247	-93,7	0,4	6,5
USA	341	-91,7	878	-90,2	1,5	2,6
sonstige nordamerikanische Länder	3	-93,0	15	-75,8	-	5,0
Mittelamerika und Karibik	23	-89,9	194	-67,4	0,3	8,4
Brasilien	10	-96,8	108	-87,8	0,2	10,8
sonstige südamerikanische Länder	18	-93,0	21	-96,4	-	1,2
Australien	25	-94,5	44	-95,8	0,1	1,8
Neuseeland und Ozeanien	1	-99,1	4	-98,5	-	4,0
Ohne Angabe	1 712	-66,7	3 459	-62,1	5,7	2,0

Anmerkungen Seite 66

Noch: 3.4 Leistung der Beherbergungsstätten nach Reisegebieten und Herkunftsländern

Januar bis April 2021

Reisegebiet Herkunftsland (ständiger Wohnsitz)	Ankünfte		Übernachtungen			Mittlere Aufenthalts- dauer ³⁾
	aller Gäste	Verän- derung ¹⁾	aller Gäste	Verän- derung ¹⁾	Anteil ²⁾	
Bergisches Städtedreieck	24 355	-67,6	82 718	-53,9	100	3,4
Bundesrepublik Deutschland	22 849	-65,2	79 039	-50,7	95,6	3,5
Ausland	1 506	-84,4	3 679	-80,6	4,4	2,4
Europa	1 315	-82,4	3 100	-77,7	84,3	2,4
EU-Länder	1 142	-81,5	2 770	-76,0	75,3	2,4
Belgien	78	-81,8	190	-74,9	5,2	2,4
Bulgarien	34	-33,3	224	-31,7	6,1	6,6
Dänemark	69	-61,0	168	-36,1	4,6	2,4
Estland	9	-	9	-75,0	0,2	1,0
Finnland	10	-75,6	19	-65,5	0,5	1,9
Frankreich	87	-88,5	152	-88,1	4,1	1,7
Griechenland	12	-85,9	21	-88,9	0,6	1,8
Republik Irland	7	-88,1	39	-58,5	1,1	5,6
Italien	105	-77,9	211	-76,8	5,7	2,0
Kroatien	8	-81,8	22	-76,8	0,6	2,8
Lettland	3	-84,2	3	-92,1	0,1	1,0
Litauen	8	-83,3	11	-85,7	0,3	1,4
Luxemburg	7	-88,1	10	-87,3	0,3	1,4
Malta	-	-	-	-	-	-
Niederlande	236	-75,9	285	-82,3	7,7	1,2
Österreich	94	-78,6	203	-73,5	5,5	2,2
Polen	180	-74,2	643	-56,6	17,5	3,6
Portugal	9	-88,3	10	-91,2	0,3	1,1
Rumänien	70	-62,8	133	-66,7	3,6	1,9
Schweden	10	-92,2	17	-92,7	0,5	1,7
Slowakische Republik	18	-70,5	45	-69,8	1,2	2,5
Slowenien	3	-94,2	31	-70,2	0,8	10,3
Spanien	34	-90,2	78	-85,5	2,1	2,3
Tschechische Republik	15	-93,9	19	-96,2	0,5	1,3
Ungarn	23	-77,7	195	-33,4	5,3	8,5
Vereinigtes Königreich	12	-97,9	31	-97,2	0,8	2,6
Zypern	1	-96,2	1	-97,3	-	1,0
Island	1	-87,5	2	-87,5	0,1	2,0
Norwegen	4	-84,0	4	-86,7	0,1	1,0
Russland	9	-94,2	21	-94,6	0,6	2,3
Schweiz	84	-85,9	187	-80,8	5,1	2,2
Türkei	6	-97,5	13	-97,1	0,4	2,2
Ukraine	25	-79,0	34	-86,3	0,9	1,4
sonstige europäische Länder	44	-70,3	69	-70,3	1,9	1,6
Afrika	5	-95,2	7	-97,5	0,2	1,4
Republik Südafrika	-	-	-	-	-	-
sonstige afrikanische Länder	5	-94,6	7	-97,1	0,2	1,4
Asien	14	-96,0	121	-87,1	3,3	8,6
Arabische Golfstaaten	3	-91,2	3	-96,8	0,1	1,0
Volksrepublik China und Hongkong	2	-97,6	5	-97,2	0,1	2,5
Indien	4	-87,1	102	-54,9	2,8	25,5
Israel	3	-88,0	8	-84,6	0,2	2,7
Japan	-	-	-	-	-	-
Südkorea	-	-	-	-	-	-
Taiwan	1	-83,3	2	-83,3	0,1	2,0
sonstige asiatische Länder	1	-98,5	1	-99,4	-	1,0
Amerika	39	-94,1	78	-95,0	2,1	2,0
Kanada	3	-91,7	6	-93,8	0,2	2,0
USA	28	-94,3	49	-95,8	1,3	1,8
sonstige nordamerikanische Länder	-	-100,0	1	-75,0	-	-
Mittelamerika und Karibik	-	-100,0	1	-99,2	-	-
Brasilien	3	-81,3	11	-69,4	0,3	3,7
sonstige südamerikanische Länder	5	-88,1	10	-91,5	0,3	2,0
Australien	-	-	-	-	-	-
Neuseeland und Ozeanien	-	-	-	-	-	-
Ohne Angabe	133	-87,3	373	-82,8	10,1	2,8

Anmerkungen Seite 66

Noch: 3.4 Leistung der Beherbergungsstätten nach Reisegebieten und Herkunftsländern

Januar bis April 2021

Reisegebiet Herkunftsland (ständiger Wohnsitz)	Ankünfte		Übernachtungen			Mittlere Aufenthalts- dauer ³⁾
	aller Gäste	Verän- derung ¹⁾	aller Gäste	Verän- derung ¹⁾	Anteil ²⁾	
Nordrhein-Westfalen	1 092 946	-74,0	4 200 355	-58,2	100	3,8
Bundesrepublik Deutschland	969 799	-70,9	3 806 053	-53,3	90,6	3,9
Ausland	123 147	-85,9	394 302	-79,2	9,4	3,2
Europa	94 610	-86,1	311 502	-79,0	79,0	3,3
EU-Länder	81 256	-85,9	270 923	-78,8	68,7	3,3
Belgien	5 245	-90,5	10 683	-90,1	2,7	2,0
Bulgarien	1 588	-55,8	5 175	-47,9	1,3	3,3
Dänemark	1 781	-87,9	5 125	-84,9	1,3	2,9
Estland	278	-79,2	531	-78,4	0,1	1,9
Finnland	404	-92,4	1 039	-89,7	0,3	2,6
Frankreich	5 430	-87,7	10 280	-86,5	2,6	1,9
Griechenland	790	-85,3	2 788	-78,4	0,7	3,5
Republik Irland	741	-86,0	1 446	-85,8	0,4	2,0
Italien	4 739	-86,5	13 413	-83,0	3,4	2,8
Kroatien	1 305	-56,8	6 285	-33,8	1,6	4,8
Lettland	336	-77,9	832	-75,6	0,2	2,5
Litauen	985	-67,0	5 525	-22,5	1,4	5,6
Luxemburg	971	-89,6	3 492	-77,7	0,9	3,6
Malta	58	-92,3	186	-89,9	-	3,2
Niederlande	13 780	-92,7	28 926	-93,5	7,3	2,1
Österreich	8 308	-74,1	23 518	-62,6	6,0	2,8
Polen	12 844	-57,5	67 169	-28,3	17,0	5,2
Portugal	1 471	-76,0	2 972	-82,4	0,8	2,0
Rumänien	5 326	-42,6	27 464	-13,8	7,0	5,2
Schweden	703	-93,1	1 809	-90,2	0,5	2,6
Slowakische Republik	1 053	-67,9	6 820	-28,6	1,7	6,5
Slowenien	1 013	-54,6	7 147	-9,9	1,8	7,1
Spanien	4 223	-85,1	12 370	-77,7	3,1	2,9
Tschechische Republik	1 996	-77,1	8 146	-58,0	2,1	4,1
Ungarn	1 568	-69,4	9 304	-35,7	2,4	5,9
Vereinigtes Königreich	4 255	-93,5	8 049	-93,3	2,0	1,9
Zypern	65	-89,6	429	-69,2	0,1	6,6
Island	52	-92,5	167	-88,1	-	3,2
Norwegen	145	-97,1	390	-95,8	0,1	2,7
Russland	1 378	-93,4	4 940	-89,2	1,3	3,6
Schweiz	5 216	-85,8	11 813	-82,0	3,0	2,3
Türkei	1 411	-91,5	4 432	-86,6	1,1	3,1
Ukraine	1 288	-83,2	4 294	-72,1	1,1	3,3
sonstige europäische Länder	3 864	-73,4	14 543	-58,6	3,7	3,8
Afrika	642	-90,5	7 433	-68,3	1,9	11,6
Republik Südafrika	63	-95,0	245	-92,5	0,1	3,9
sonstige afrikanische Länder	579	-89,5	7 188	-64,4	1,8	12,4
Asien	6 181	-90,3	22 881	-84,9	5,8	3,7
Arabische Golfstaaten	1 812	-84,8	6 107	-76,2	1,5	3,4
Volksrepublik China und Hongkong	978	-93,5	2 045	-94,3	0,5	2,1
Indien	1 383	-76,8	3 131	-82,4	0,8	2,3
Israel	168	-94,7	638	-90,6	0,2	3,8
Japan	379	-96,8	1 750	-92,8	0,4	4,6
Südkorea	479	-84,1	1 831	-73,1	0,5	3,8
Taiwan	61	-96,5	141	-96,2	-	2,3
sonstige asiatische Länder	921	-91,6	7 238	-76,7	1,8	7,9
Amerika	12 090	-79,9	27 543	-77,9	7,0	2,3
Kanada	620	-89,3	1 653	-87,4	0,4	2,7
USA	10 731	-76,0	20 514	-76,3	5,2	1,9
sonstige nordamerikanische Länder	11	-96,1	32	-95,6	-	2,9
Mittelamerika und Karibik	381	-83,6	2 518	-55,0	0,6	6,6
Brasilien	88	-97,7	833	-91,6	0,2	9,5
sonstige südamerikanische Länder	259	-92,1	1 993	-77,3	0,5	7,7
Australien	123	-96,5	457	-94,0	0,1	3,7
Neuseeland und Ozeanien	62	-92,1	163	-90,5	-	2,6
Ohne Angabe	9 439	-84,7	24 323	-76,9	6,2	2,6

Anmerkungen Seite 66

4.1 Leistung der Campingplätze nach Herkunftsländern

April 2021

Herkunftsland (ständiger Wohnsitz)	Ankünfte		Übernachtungen			Mittlere Aufenthaltsdauer ³⁾
	aller Gäste	Veränderung ¹⁾	aller Gäste	Veränderung ¹⁾	Anteil ²⁾	
Nordrhein-Westfalen	686	-44,5	3 338	-22,7	100	4,9
Bundesrepublik Deutschland	672	-45,3	3 297	-22,1	98,8	4,9
Ausland	14	+75,0	41	-52,9	1,2	2,9
Europa	14	+75,0	41	-52,9	100,0	2,9
EU-Länder	14	+75,0	41	-52,9	100,0	2,9
Belgien	3	-	7	x	17,1	2,3
Bulgarien	-	-	-	-	-	-
Dänemark	-	-	-	-	-	-
Estland	-	-	-	-	-	-
Finnland	-	-	-	-	-	-
Frankreich	-	-	-	-	-	-
Griechenland	-	-	-	-	-	-
Republik Irland	-	-	-	-	-	-
Italien	-	-	-	-	-	-
Kroatien	-	-	-	-	-	-
Lettland	-	-	-	-	-	-
Litauen	-	-	-	-	-	-
Luxemburg	-	-	-	-	-	-
Malta	-	-	-	-	-	-
Niederlande	10	+150,0	20	+150,0	48,8	2,0
Österreich	1	-	14	-53,3	34,1	14,0
Polen	-	-	-	-	-	-
Portugal	-	-	-	-	-	-
Rumänien	-	-	-	-	-	-
Schweden	-	-	-	-	-	-
Slowakische Republik	-	-	-	-	-	-
Slowenien	-	-	-	-	-	-
Spanien	-	-	-	-	-	-
Tschechische Republik	-	-	-	-	-	-
Ungarn	-	-	-	-	-	-
Vereinigtes Königreich	-	-	-	-	-	-
Zypern	-	-	-	-	-	-
Island	-	-	-	-	-	-
Norwegen	-	-	-	-	-	-
Russland	-	-	-	-	-	-
Schweiz	-	-	-	-	-	-
Türkei	-	-	-	-	-	-
Ukraine	-	-	-	-	-	-
sonstige europäische Länder	-	-	-	-	-	-
Afrika	-	-	-	-	-	-
Republik Südafrika	-	-	-	-	-	-
sonstige afrikanische Länder	-	-	-	-	-	-
Asien	-	-	-	-	-	-
Arabische Golfstaaten	-	-	-	-	-	-
Volksrepublik China und Hongkong	-	-	-	-	-	-
Indien	-	-	-	-	-	-
Israel	-	-	-	-	-	-
Japan	-	-	-	-	-	-
Südkorea	-	-	-	-	-	-
Taiwan	-	-	-	-	-	-
sonstige asiatische Länder	-	-	-	-	-	-
Amerika	-	-	-	-	-	-
Kanada	-	-	-	-	-	-
USA	-	-	-	-	-	-
sonstige nordamerikanische Länder	-	-	-	-	-	-
Mittelamerika und Karibik	-	-	-	-	-	-
Brasilien	-	-	-	-	-	-
sonstige südamerikanische Länder	-	-	-	-	-	-
Australien	-	-	-	-	-	-
Neuseeland und Ozeanien	-	-	-	-	-	-
Ohne Angabe	-	-	-	-	-	-

1) Veränderung gegenüber dem Vorjahreszeitraum in % – 2) Bei Übernachtungen von Gästen aus der Bundesrepublik Deutschland und dem Ausland: Anteil an allen Übernachtungen im Bundesgebiet; sonst: Anteil an allen Übernachtungen am Ausland zusammen. – 3) mittlere Aufenthaltsdauer in Tagen = Übernachtungen / Ankünfte

4.2 Leistung der Campingplätze nach Herkunftsländern

Januar bis April 2021

Herkunftsland (ständiger Wohnsitz)	Ankünfte		Übernachtungen			Mittlere Aufenthaltsdauer ³⁾
	aller Gäste	Veränderung ¹⁾	aller Gäste	Veränderung ¹⁾	Anteil ²⁾	
Nordrhein-Westfalen	2 720	-93,3	12 981	-89,3	100	4,8
Bundesrepublik Deutschland	2 661	-92,5	12 680	-88,4	97,7	4,8
Ausland	59	-98,8	301	-97,5	2,3	5,1
Europa	59	-98,8	301	-97,5	100,0	5,1
EU-Länder	52	-98,9	275	-97,5	91,4	5,3
Belgien	10	-99,0	59	-97,5	19,6	5,9
Bulgarien	-	-	-	-	-	-
Dänemark	4	-93,2	4	-96,9	1,3	1,0
Estland	-	-	-	-	-	-
Finnland	-	-	-	-	-	-
Frankreich	-	-	-	-	-	-
Griechenland	-	-	-	-	-	-
Republik Irland	-	-	-	-	-	-
Italien	-	-	-	-	-	-
Kroatien	-	-	-	-	-	-
Lettland	-	-	-	-	-	-
Litauen	-	-	-	-	-	-
Luxemburg	-	-	-	-	-	-
Malta	-	-	-	-	-	-
Niederlande	37	-98,7	198	-97,1	65,8	5,4
Österreich	1	-95,7	14	-91,5	4,7	14,0
Polen	-	-	-	-	-	-
Portugal	-	-	-	-	-	-
Rumänien	-	-	-	-	-	-
Schweden	-	-	-	-	-	-
Slowakische Republik	-	-	-	-	-	-
Slowenien	-	-	-	-	-	-
Spanien	-	-	-	-	-	-
Tschechische Republik	-	-	-	-	-	-
Ungarn	-	-	-	-	-	-
Vereinigtes Königreich	-	-	-	-	-	-
Zypern	-	-	-	-	-	-
Island	-	-	-	-	-	-
Norwegen	-	-	-	-	-	-
Russland	-	-	-	-	-	-
Schweiz	7	-84,1	26	-80,7	8,6	3,7
Türkei	-	-	-	-	-	-
Ukraine	-	-	-	-	-	-
sonstige europäische Länder	-	-	-	-	-	-
Afrika	-	-	-	-	-	-
Republik Südafrika	-	-	-	-	-	-
sonstige afrikanische Länder	-	-	-	-	-	-
Asien	-	-	-	-	-	-
Arabische Golfstaaten	-	-	-	-	-	-
Volksrepublik China und Hongkong	-	-	-	-	-	-
Indien	-	-	-	-	-	-
Israel	-	-	-	-	-	-
Japan	-	-	-	-	-	-
Südkorea	-	-	-	-	-	-
Taiwan	-	-	-	-	-	-
sonstige asiatische Länder	-	-	-	-	-	-
Amerika	-	-	-	-	-	-
Kanada	-	-	-	-	-	-
USA	-	-	-	-	-	-
sonstige nordamerikanische Länder	-	-	-	-	-	-
Mittelamerika und Karibik	-	-	-	-	-	-
Brasilien	-	-	-	-	-	-
sonstige südamerikanische Länder	-	-	-	-	-	-
Australien	-	-	-	-	-	-
Neuseeland und Ozeanien	-	-	-	-	-	-
Ohne Angabe	-	-	-	-	-	-

Anmerkungen Seite 79

Reisegebiete in Nordrhein-Westfalen



Grafik: IT.NRW

Reisegebiete in Nordrhein-Westfalen

Amtliche Schlüssel-Nummer	Verwaltungsbezirk	Amtliche Schlüssel-Nummer	Verwaltungsbezirk
Eifel und Region Aachen		Bergisches Land	
334 000	Städteregion Aachen	316 000	Leverkusen, krfr. Stadt
358 000	Kreis Düren	374 000	Oberbergischer Kreis
366 000	Kreis Euskirchen	378 000	Rhein.-Berg. Kreis
Niederrhein		Bergisches Städtedreieck	
112 000	Duisburg, krfr. Stadt	120 000	Remscheid, krfr. Stadt
114 000	Krefeld, krfr. Stadt	122 000	Solingen, krfr. Stadt
116 000	Mönchengladbach, krfr. Stadt	124 000	Wuppertal, krfr. Stadt
154 000	Kreis Kleve		
162 000	Rhein-Kreis Neuss		
166 000	Kreis Viersen		
170 000	Kreis Wesel		
370 000	Kreis Heinsberg		
Münsterland		Bonn und Rhein-Sieg-Kreis	
515 000	Münster, krfr. Stadt	314 000	Bonn, krfr. Stadt
554 000	Kreis Borken	382 000	Rhein-Sieg-Kreis
558 000	Kreis Coesfeld		
566 000	Kreis Steinfurt		
570 000	Kreis Warendorf		
Teutoburger Wald		Köln und Rhein-Erft-Kreis	
711 000	Bielefeld, krfr. Stadt	315 000	Köln, krfr. Stadt
754 000	Kreis Gütersloh	362 000	Rhein-Erft-Kreis
758 000	Kreis Herford		
762 000	Kreis Höxter		
766 000	Kreis Lippe		
770 000	Kreis Minden-Lübbecke		
774 000	Kreis Paderborn		
Sauerland		Düsseldorf und Kreis Mettmann	
958 000	Hochsauerland Kreis	111 000	Düsseldorf, krfr. Stadt
962 000	Märkischer Kreis	158 000	Kreis Mettmann
966 000	Kreis Olpe		
974 000	Kreis Soest		
Siegerland-Wittgenstein		Ruhrgebiet	
970 000	Kreis Siegen-Wittgenstein	113 000	Essen, krfr. Stadt
		117 000	Mülheim an der Ruhr, krfr. Stadt
		119 000	Oberhausen, krfr. Stadt
		512 000	Bottrop, krfr. Stadt
		513 000	Gelsenkirchen, krfr. Stadt
		562 000	Kreis Recklinghausen
		911 000	Bochum, krfr. Stadt
		913 000	Dortmund, krfr. Stadt
		914 000	Hagen, krfr. Stadt
		915 000	Hamm, krfr. Stadt
		916 000	Herne, krfr. Stadt
		954 000	Ennepe-Ruhr-Kreis
		978 000	Kreis Unna

Kur- und Erholungsorte in Nordrhein-Westfalen

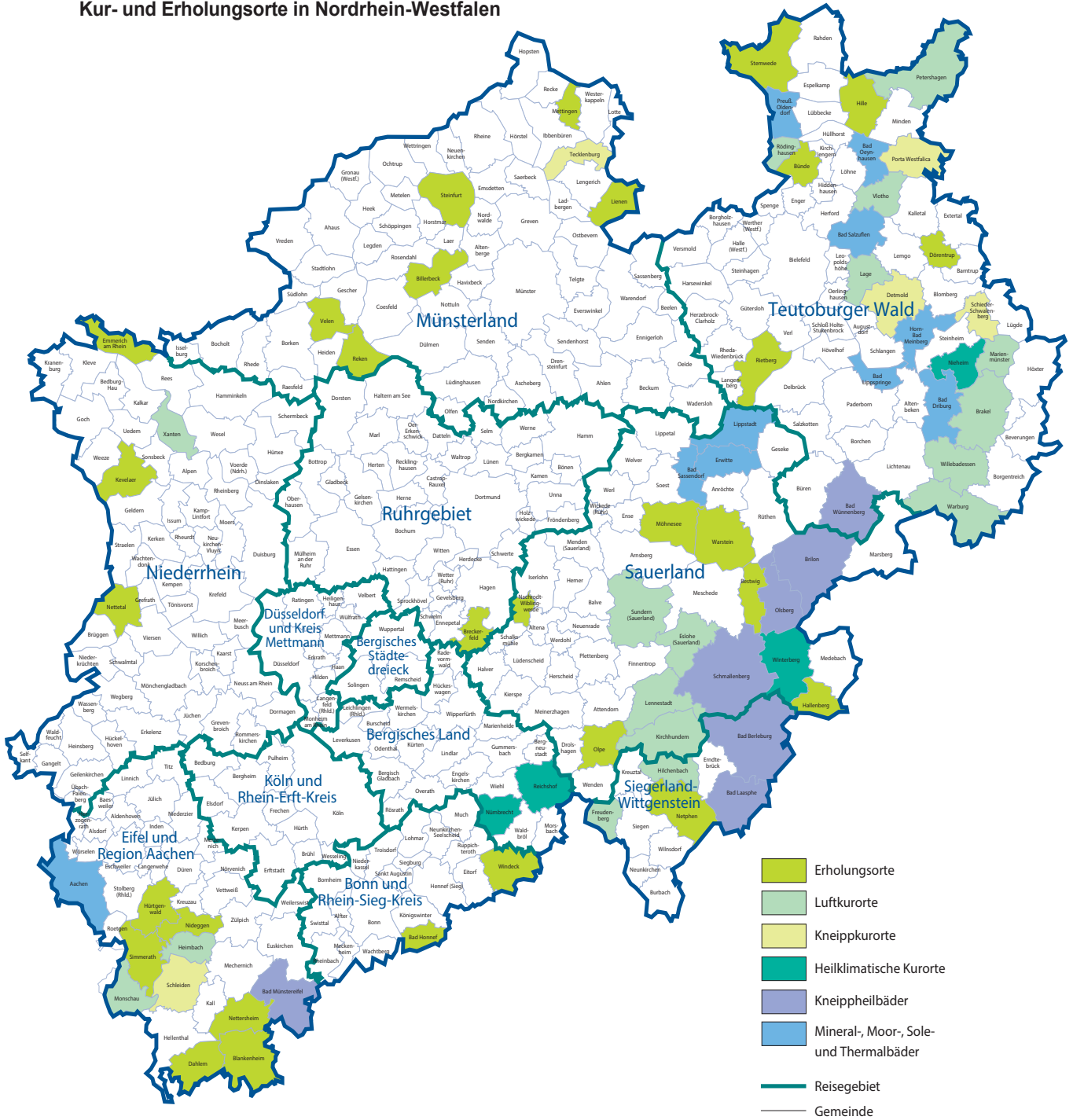

Grafik: IT.NRW

Kurorte und Erholungsorte in Nordrhein-Westfalen

Amtliche Schlüssel-Nummer	Gemeinde	Amtliche Schlüssel-Nummer	Gemeinde
Mineral-, Moor-, Sole- und Thermalbäder		noch: Luftkurort	
334 002	Aachen, Stadt	966 016	Kirchhundem
762 004	Bad Driburg, Stadt	766 040	Lage, Stadt
774 008	Bad Lippspringe, Stadt	966 020	Lennebstadt, Stadt
770 004	Bad Oeynhausen, Stadt	762 024	Marienmünster, Stadt
766 008	Bad Salzuflen, Stadt	334 020	Monschau, Stadt
974 008	Bad Sassendorf	770 028	Petershagen, Stadt
974 016	Erwitte, Stadt	758 028	Rödinghausen
766 032	Horn-Bad Meinberg, Stadt	958 044	Sundern (Sauerland), Stadt
974 028	Lippstadt, Stadt	758 036	Vlotho, Stadt
770 036	Preußisch-Oldendorf, Stadt	762 036	Warburg, Stadt
		762 040	Willebadessen, Stadt
		170 052	Xanten, Stadt
Heilklimatischer Kurort		Erholungsort	
762 028	Nieheim, Stadt	382 008	Bad Honnef, Stadt
374 032	Nümbrecht	958 008	Bestwig
374 040	Reichshof	558 008	Billerbeck, Stadt
958 048	Winterberg, Stadt	366 008	Blankenheim
		954 004	Breckerfeld, Stadt
Kneippkurort		758 004	Bünde, Stadt
766 020	Detmold, Stadt	366 012	Dahlem
770 032	Porta Westfalica, Stadt	766 024	Dörentrup
766 060	Schieder-Schwalenberg, Stadt	154 008	Emmerich am Rhein, Stadt
366 036	Schleiden, Stadt	958 020	Hallenberg, Stadt
566 088	Tecklenburg, Stadt	770 012	Hille
		358 016	Hürtgenwald
Kneippheilbad		154 032	Kevelaer, Stadt
970 004	Bad Berleburg, Stadt	566 044	Lienen
970 028	Bad Laasphe, Stadt	566 056	Mettingen
366 004	Bad Münstereifel, Stadt	974 032	Möhnesee
774 040	Bad Wünnenberg, Stadt	962 044	Nachrodt-Wiblingwerde
958 012	Brilon, Stadt	970 032	Netphen, Stadt
958 036	Olsberg, Stadt	366 032	Nettersheim
958 040	Schmallenberg, Stadt	166 016	Nettetal, Stadt
		358 044	Nideggen, Stadt
Luftkurort		966 024	Olpe, Stadt
762 016	Brakel, Stadt	554 044	Reken
958 016	Eslohe (Sauerland)	754 032	Rietberg, Stadt
970 016	Freudenberg, Stadt	334 028	Simmerath
358 012	Heimbach, Stadt	566 084	Steinfurt, Stadt
970 020	Hilchenbach, Stadt	770 044	Stemwede
		554 064	Velen, Stadt
		974 044	Warstein, Stadt
		382 076	Windeck

Stand: Dezember 2018

Veröffentlichungen aus den Fachbereichen Handel und Verkehr

Entwicklung von Umsatz und Beschäftigung in nordrhein-westfälischen Unternehmen des Einzelhandels, des Kraftfahrzeughandels, des Großhandels und des Gastgewerbes

Inhalt: Jedes der drei monatlich erscheinenden Hefte enthält die vorläufigen Ergebnisse der Umsatzentwicklung und der Entwicklung der Beschäftigtenzahlen als Messzahlen auf der Basis des Jahres 2015 und als prozentuale Abweichung zum Vormonat und zum Vorjahresmonat. Die Ergebnisse werden in einigen Eckzahlen für die wichtigsten Wirtschaftszweige dargestellt.

Einzelhandel: Artikel-Nr. G11
Gastgewerbe: Artikel-Nr. G43
Großhandel: Artikel-Nr. G12
Kraftfahrzeughandel (inkl. Instandhaltung und Reparatur): Artikel-Nr. G15

Fachliche Auskünfte zu diesen Veröffentlichungen erteilen Ihnen gerne Matthias Baer und Yu-Ri Löschner unter Telefon-Nr. 0211 9449-3787 bzw. 0211 9449-3786.

Gäste und Übernachtungen im Reiseverkehr Nordrhein-Westfalens

Inhalt: Das Heft enthält vorläufige Ergebnisse von Ankünften, Übernachtungen und Aufenthaltsdauer der Gäste in nordrhein-westfälischen Beherbergungsstätten sowie die Zahl der Beherbergungsstätten, Gästebetten und die prozentuale Kapazitätsauslastung gegliedert nach Bade-, Kur-, Erholungsorten und sonstigen Gemeinden, nach Betriebsarten, Regionaleinheiten, Reisegebieten und nach Herkunftsländern. Dargestellt wird die Anzahl, die prozentuale Veränderung gegenüber dem Vorjahresmonat sowie die durchschnittliche Aufenthaltsdauer in Tagen.

Artikel-Nr. G41

Fachliche Auskünfte zu diesen Veröffentlichungen erteilen Ihnen gerne Markus Sesterhenn und Michael Schumann unter Telefon-Nr. 0211 9449-3816 bzw. 0211 9449-3818.

Straßenverkehrsunfälle in Nordrhein-Westfalen

Inhalt: Der Monatsbericht enthält Ergebnisse von Straßenverkehrsunfällen und dabei Verunglückten in Nordrhein-Westfalen nach Unfallkategorien, nach Straßen-, Unfallarten, Unfalltypen, nach Tagesdatum, Ortslage, Art der Verkehrsbeteiligung, Unfallursachen und nach Fehlverhalten der Fahrzeugführer sowie die Anzahl der Verunglückten nach der Schwere der Verletzung, Altersgruppen und Geschlecht. Dargestellt werden die monatlichen und die kumulierten Zahlen, die Vorjahresergebnisse und die prozentuale Veränderung gegenüber den Vorjahreszeiträumen. Auf Gemeindeebene sind Ergebnisse nach Ortslage und Unfallkategorien enthalten.

Artikel-Nr. H12

Straßenverkehrsunfälle in Nordrhein-Westfalen

Inhalt: Der Bericht enthält Ergebnisse von Straßenverkehrsunfällen und dabei Verunglückten in Nordrhein-Westfalen nach Unfallkategorien, nach Straßen-, Unfallarten, Unfalltypen, nach Tagesdatum, Ortslage, Art der Verkehrsbeteiligung, Unfallursachen und nach Fehlverhalten der Fahrzeugführer sowie die Anzahl der Verunglückten nach der Schwere der Verletzung, Altersgruppen und Geschlecht. Dargestellt werden die Jahreswerte, die Vorjahresergebnisse und die prozentuale Veränderung gegenüber den Vorjahreszeiträumen. Auf Gemeindeebene sind Ergebnisse nach Ortslage und Unfallkategorien enthalten. Zahlreiche Grafiken und eine Farbkarte runden den Bericht ab.

Artikel-Nr. H13

Fachliche Auskünfte zu diesen Veröffentlichungen erteilen Ihnen gerne Petra Focks und Thilo Wegner unter Telefon-Nr. 0211 9449-3820 bzw. 0211 9449-3821.

Binnenschifffahrt in Nordrhein-Westfalen

Inhalt: Der Monatsbericht enthält die Entwicklung des Güterverkehrs auf den nordrhein-westfälischen Binnenwasserstraßen nach Verkehrsbeziehungen und Güterabteilungen. Dargestellt werden die monatlichen Gütermengen in Tonnen bzw. der Containerumschlag für Nordrhein-Westfalen, die Mengen des Vormonats und des Vorjahresmonats sowie die kumulierten Jahreshütermengen im Vergleich zum Vorjahreszeitraum mit der prozentualen Veränderung.

Artikel-Nr. H21

Fachliche Auskünfte zu dieser Veröffentlichungen erteilen Ihnen gerne Dirk Kamps und Sabine Schmidt unter Telefon-Nr. 0211 9449-3827 bzw. 0211 9449-3826.