



und Erden. . .	2	x	.	.	1200	Tabakerzeugnisse (ohne Abfälle) . . . . .	5	x
rdgas- . . . . .	-	-	-	-	1299	Veredlung von Erzeugnissen dieser Güter- abteilung . . . . .	-	-
ergbau . . . . .	2	x	.	.	13	Textilien . . . . .	237	x
und Erden. . .	92	x	4 232 700	32	1310	Textile Spinnstoffe und Garne. . . . .	10	17 099 206
. . . . .	22	x	196 962	7	1320	Gewebe. . . . .	43	69 407 753
. . . . .	157	x	4 410 627	31	1330	Textilveredlung. . . . .	48	x
. . . . .	10	x	9 609 047	5	1391	Gewirke und Gestricke. . . . .	12	x
erzeugnisse .	6	x	148 319	14	1392	Konfektionierte Textilwaren (ohne Bekleidung) . . . . .	70	x
oren, . . . . .	12	x	495 480	26	1393	Teppiche und textile Fußbodenbeläge, auch konfektioniert . . . . .	kg	14
. . . . .	42	x	1 211 722	36	1394	Sellerwaren . . . . .	kg	4
. . . . .	11	.	2 885 581	30	1395	Vliesstoffe (auch getränkt, bestrichen, überzogen oder mit Lagen versehen) und Erzeugnisse daraus (ohne Bekleidung). . . . .	kg	12
. . . . .	4	.	97 467	16	1396	Technische Textilien . . . . .	65	x
peiseeis) . . . . .	27	x	1 342 737	8	1399	Sonstige Textilwaren, a. n. g. . . . .	5	x
. . . . .	4	x	85 542 600	10	14	Bekleidung . . . . .	49	x
. . . . .	26	x	577 201	19	1411	Bekleidung aus Leder oder rekonstituiertem Leder (einschl. Mänteln) (ohne Bekleidungs- zubehör, Schuhe und Kopfbedeckungen) . . . . .	-	-
. . . . .	13	x	460 971	42	1412	Arbeits- und Berufsbekleidung . . . . .	St	11
. . . . .	508	x	3 186 592	26	1413	Sonstige Oberbekleidung (ohne Arbeits- und Berufsbekleidung). . . . .	St	19
. . . . .	55	.	.	.	1414	Wäsche. . . . .	11	x
. . . . .	2	.	.	.	1419	Bekleidung und Bekleidungszubehör, a. n. g. . . . .	12	x
. . . . .	7	.	.	30	1420	Pelzwaren . . . . .	-	-
. . . . .	41	.	605 557 331	26	1431	Strumpfwaren. . . . .	4	x
. . . . .	11	.	124 048 886	17	1439	Bekleidung a. n. g., aus Gewirken oder Gestricken	St	4
. . . . .	24	x	474 688	18	1499	Veredlung von Erzeugnissen dieser Güterab- teilung (ohne Bekleidung aus textilen Stoffen) . . . . .	2	x
. . . . .	24	x	465 843	.	15	Leder und Lederwaren . . . . .	33	x
ereitungen, n oder zum einem Inhalt	2	.	.	17	1511	Leder und Lederfaserstoff; zugerichtete und gefärbte Felle . . . . .	4	x
. . . . .	61	x	786 590	12	1512	Lederwaren (ohne Lederbekleidung und Schuhe) . . . . .	16	x
. . . . .	29	x	453 031	.	1520	Schuhe . . . . .	13	x
ereitet	26	.	.	.	1599	Veredlung von Erzeugnissen dieser Güter- abteilung . . . . .	.	.
Güter-	.	.	.	.	.	.	.	.

## Statistische Berichte Gäste und Übernachtungen im Reiseverkehr Nordrhein-Westfalens

Januar 2021



# **Gäste und Übernachtungen im Reiseverkehr Nordrhein-Westfalens**

**Januar 2021**

Herausgegeben von  
Information und Technik Nordrhein-Westfalen, Statistisches Landesamt  
Mauerstraße 51, 40476 Düsseldorf • Postfach 10 11 05, 40002 Düsseldorf  
Telefon +49211 9449-01 • Telefax 0211 9449-8000  
Internet: <http://www.it.nrw>  
E-Mail: [poststelle@it.nrw.de](mailto:poststelle@it.nrw.de)

Erschienen im März 2021

Alle Statistischen Berichte finden Sie als PDF-Datei zum kostenlosen  
Download in unserer Internet-Rubrik Aktuell / Publikationen.  
© Information und Technik NRW, Düsseldorf, 2021  
Auszugsweise Vervielfältigung und Verbreitung mit Quellenangabe gestattet.

# Inhalt

	Seite
<b>Vorbemerkungen</b> .....	4
<b>Hinweis</b> .....	5
<b>Grafiken</b> .....	6
 <b>Tabellenteil</b>	
1. Entwicklung der Ankünfte und Übernachtungen .....	8
2. Kapazität und Leistung der Beherbergungsstätten im Januar 2021 nach	
2.1 Verwaltungsbezirken .....	9
2.2 Gemeindegruppen und Betriebsarten .....	23
2.3 Reisegebieten und Betriebsarten .....	27
2.4 Reisegebieten und Herkunftsländern .....	31
3. Leistung der Beherbergungsstätten von Januar bis Dezember 2020 nach	
3.1 Verwaltungsbezirken .....	44
3.2 Gemeindegruppen und Betriebsarten .....	58
3.3 Reisegebieten und Betriebsarten .....	62
3.4 Reisegebieten und Herkunftsländern .....	66
4.1 Leistung der Campingplätze nach Herkunftsländern .....	79
4.2 Leistung der Campingplätze nach Herkunftsländern – kumulierte Ergebnisse .....	80
 <b>Karte</b>	
Reisegebiete in Nordrhein-Westfalen .....	81
Übersicht der Reisegebiete / Regionen in Nordrhein-Westfalen .....	82
 <b>Karte</b>	
Kur- und Erholungsorte in Nordrhein-Westfalen .....	83
Verzeichnis der Kurorte und Erholungsorte in Nordrhein-Westfalen .....	84
<b>Veröffentlichungen</b> .....	86

## Vorbemerkungen

In der Beherbergungsstatistik des Reiseverkehrs werden monatlich die angekommenen Gäste und Gästeübernachtungen in Beherbergungsbetrieben und auf Campingplätzen erfasst, wobei die Gäste aus dem Ausland nach dem Herkunftsland (ständiger Wohnsitz) untergliedert werden. Bei Beherbergungsbetrieben wird die Zahl der angebotenen Betten und bei Campingplätzen die Zahl der angebotenen Stellplätze erhoben. Einmal jährlich wird bei Betrieben der klassischen Hotellerie zum Stichtag 31. Juli die Zahl der angebotenen Gästezimmer erfasst und in der Juli-Ausgabe dieses Berichts veröffentlicht.

Die Rechtsgrundlage dieser Erhebung ist das „Gesetz zur Neuordnung der Statistik über die Beherbergung im Reiseverkehr (Beherbergungsstatistikgesetz – BeherbStatG) vom 22. Mai 2002“ (BGBl. I S. 1642), zuletzt geändert durch Artikel 11 des Gesetzes vom 28. Juli 2015 (BGBl. I S. 1400). Nach § 3 (I) dieses Gesetzes werden nur Beherbergungsbetriebe in die Erhebung einbezogen, die zehn und mehr Schlafgelegenheiten bzw. bei Campingplätzen zehn und mehr Stellplätze aufweisen.

### Darstellung der Ergebnisse

Die vorliegenden Monatsergebnisse enthalten vorläufige Zahlen. In der Regel weichen aber die endgültigen Ergebnisse nur geringfügig davon ab. In den aufsummierten Teiljahresergebnissen im zweiten Teil des Berichtes fließen jeweils nachträgliche Meldungen von Beherbergungsbetrieben ein, so dass diese Ergebnisse im Laufes des Jahres beständiger werden.

Zurzeit gibt es in Nordrhein-Westfalen zwei Gemeinden (von 396), die keine Beherbergungsstätte mit zehn und mehr Betten haben. Sie werden in der Erhebung nicht berücksichtigt.

Die Zahl der prädikatisierten Orte in Nordrhein-Westfalen beträgt zurzeit 72. Darunter befinden sich 10 Mineral-, Moor-, Sole- und Thermalbäder, 4 Heilklimatische Kurorte, 5 Kneippkurorte, 7 Kneippheilbäder, 16 Luftkurorte und 30 Erholungsorte. Eine Übersicht der Lage dieser Orte finden Sie am Ende des Berichtes.

## Hinweis

Abweichungen in den Summen ergeben sich aus dem Runden der Einzelwerte

Eventuelle Abweichungen der Monatswerte in Tabelle 1 gegenüber den Monatswerten vorangegangener Statistischer Berichte ergeben sich durch Nachmeldungen.

## Zeichenerklärung

(nach DIN 55 301)

0	weniger als die Hälfte von 1 in der letzten besetzten Stelle, jedoch mehr als nichts
–	nichts vorhanden (genau null)
...	Angabe fällt später an
x	Tabellenfach gesperrt, weil Aussage nicht sinnvoll
.	Zahlenwert unbekannt oder geheim zu halten

### Gästeankünfte in Nordrhein-Westfalen – Anzahl in Millionen und Veränderung in Prozent

#### Gästeankünfte in Millionen

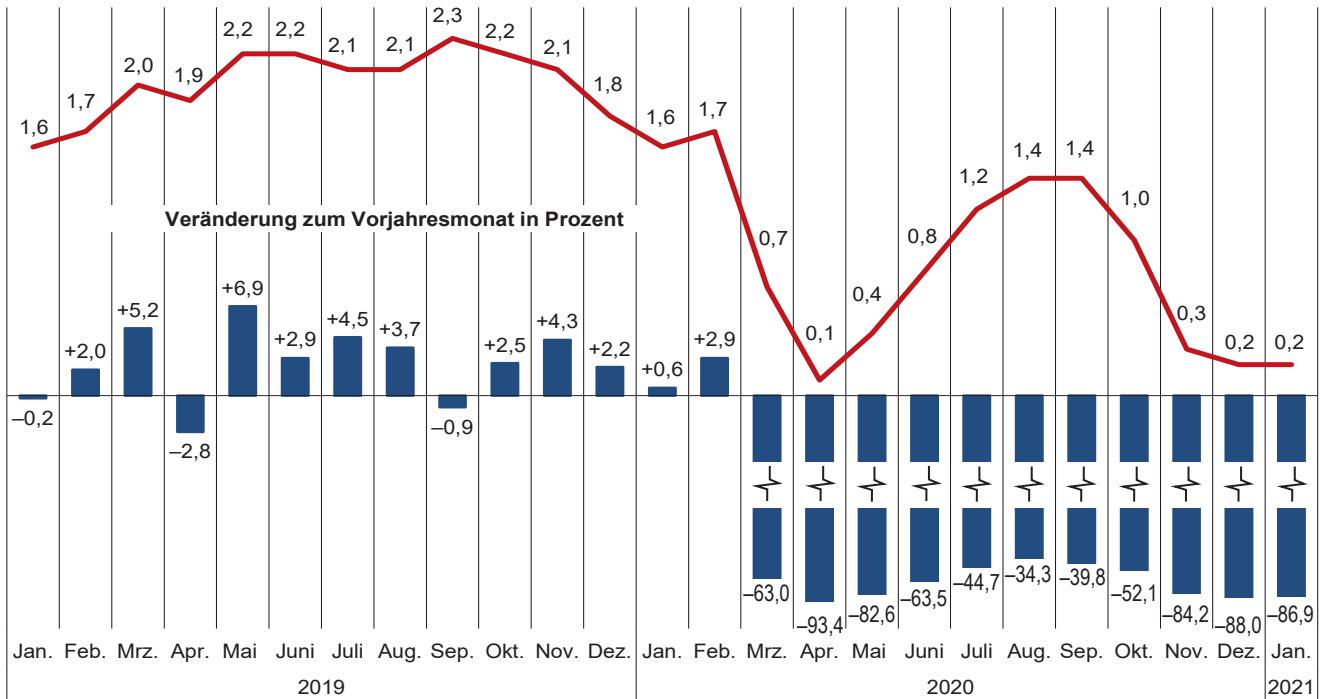

Grafik: IT.NRW

### Gästeübernachtungen in Nordrhein-Westfalen – Anzahl in Millionen und Veränderung in Prozent

#### Gästeübernachtungen in Millionen

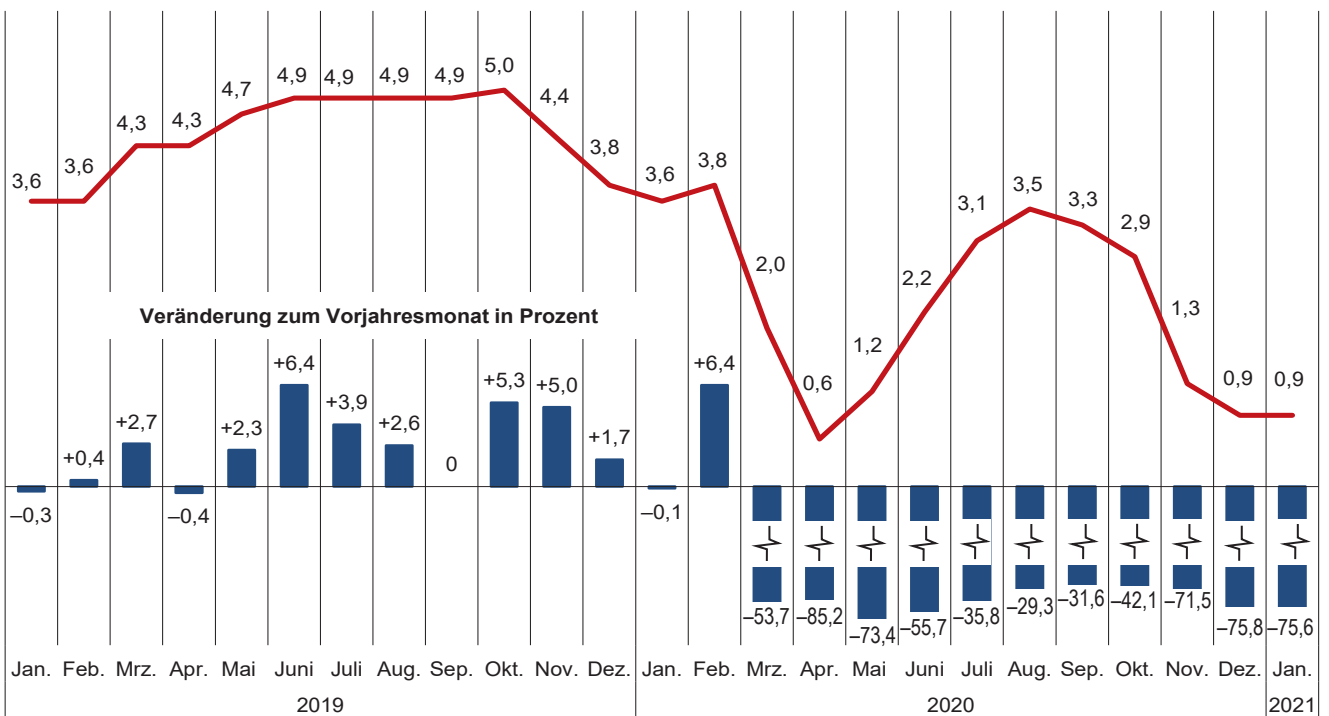

Grafik: IT.NRW

**Übernachtungen in NRW je 1 000 Einwohner/-innen nach Reisegebieten sowie Anteil der deutschen und ausländischen Gäste im Januar 2021**

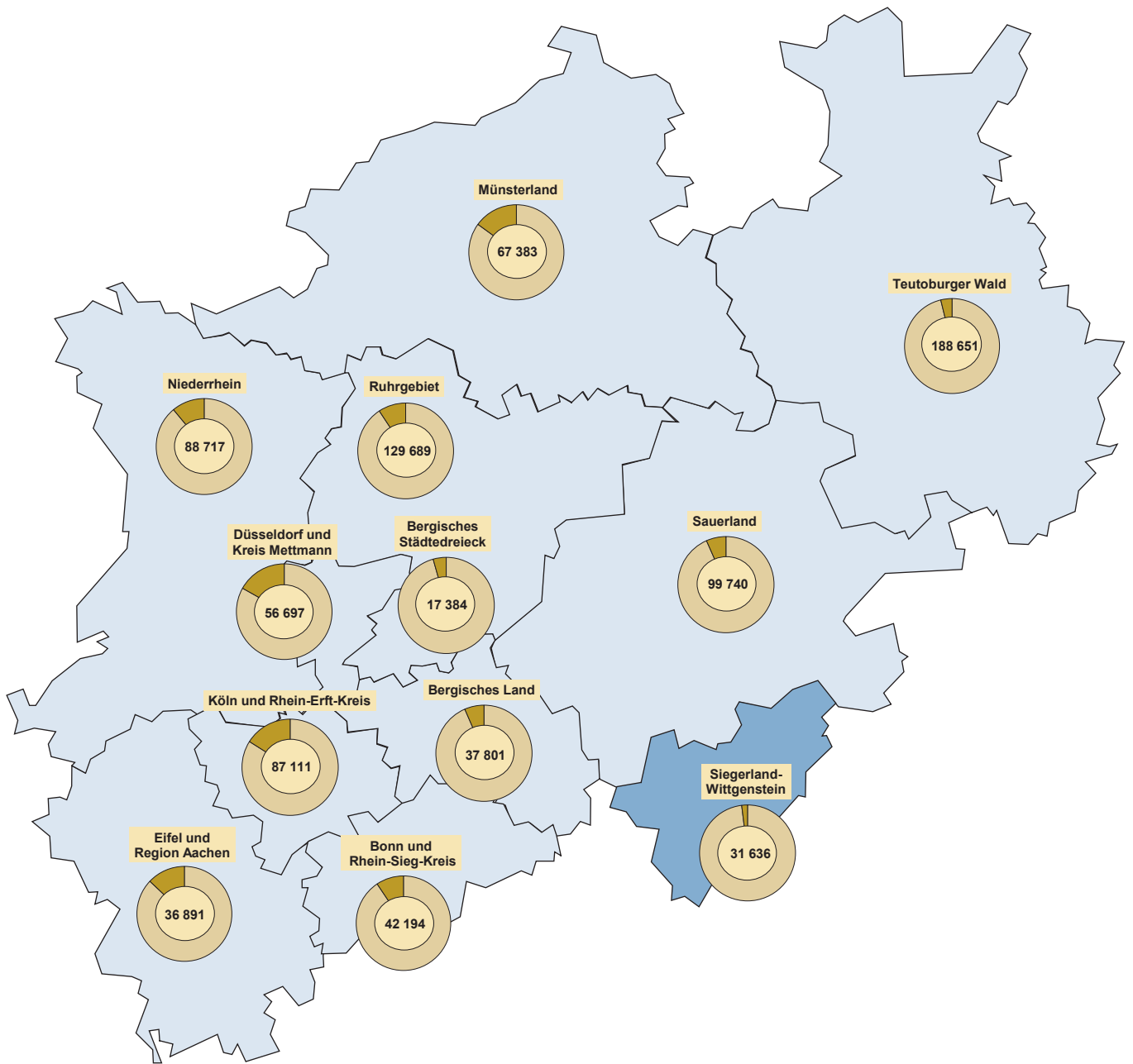

**Beherbergungsintensität der Übernachtungen je 1 000 Einwohner**

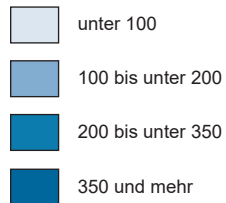

**Kreisdiagramme**

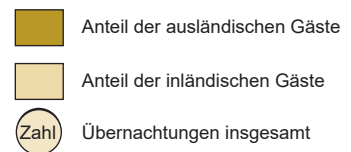

Grafik: IT.NRW



## 1. Entwicklung der Ankünfte und Übernachtungen

Zeitraum	Ankünfte		Übernachtungen		Ankünfte		Übernachtungen		
	aller Gäste	ausländischer Gäste	aller Gäste	ausländischer Gäste	aller Gäste	ausländischer Gäste	aller Gäste	ausländischer Gäste	
	Anzahl				Veränderungen zum Vorjahresmonat in %				
2019	Januar	1 626 411	388 323	3 624 078	812 914	-0,2	+0,7	-0,3	-0,2
	Februar	1 666 541	359 183	3 594 398	758 702	+2,0	+1,1	+0,4	+0,6
	März	1 978 946	428 660	4 260 353	876 357	+5,2	+0,6	+2,7	+2,5
	April	1 906 579	413 433	4 258 839	826 638	-2,8	-5,8	-0,4	-5,8
	Mai	2 227 835	453 165	4 682 314	884 824	+6,9	+4,5	+2,3	+1,4
	Juni	2 229 194	463 356	4 879 763	959 849	+2,9	+8,4	+6,4	+14,6
	Juli	2 136 421	495 832	4 891 590	1 058 877	+4,5	+4,5	+3,9	+4,0
	August	2 117 855	500 096	4 925 448	1 116 957	+3,7	-0,4	+2,6	-1,8
	September	2 273 460	458 884	4 862 741	930 989	-0,9	-1,9	-	-1,0
	Oktober	2 182 699	509 431	4 984 730	1 098 861	+2,5	+11,3	+5,3	+17,6
	November	2 140 019	459 660	4 445 979	905 918	+4,3	+6,1	+5,0	+7,4
	Dezember	1 823 690	477 000	3 849 551	919 833	+2,2	+2,9	+1,7	+2,0
2020	Januar	1 635 883	366 251	3 620 035	756 955	+0,6	-5,7	-0,1	-6,9
	Februar	1 715 573	381 790	3 825 772	832 684	+2,9	+6,3	+6,4	+9,8
	März	731 605	115 579	1 973 435	258 351	-63,0	-73,0	-53,7	-70,5
	April	125 734	12 043	630 136	50 253	-93,4	-97,1	-85,2	-93,9
	Mai	387 720	27 827	1 245 344	86 992	-82,6	-93,9	-73,4	-90,2
	Juni	814 042	85 308	2 162 091	203 938	-63,5	-81,6	-55,7	-78,8
	Juli	1 181 470	203 613	3 139 781	493 307	-44,7	-58,9	-35,8	-53,4
	August	1 391 546	241 272	3 482 914	589 613	-34,3	-51,8	-29,3	-47,2
	September	1 369 645	179 440	3 327 131	414 584	-39,8	-60,9	-31,6	-55,5
	Oktober	1 045 562	91 579	2 885 312	229 171	-52,1	-82,0	-42,1	-79,1
	November	338 887	34 593	1 265 179	112 121	-84,2	-92,5	-71,5	-87,6
	Dezember	218 868	24 860	931 808	84 424	-88,0	-94,8	-75,8	-90,8
2021	Januar	214 829	24 078	883 894	81 867	-86,9	-93,4	-75,6	-89,2
	Februar	...	...	...	...	...	...	...	...
	März	...	...	...	...	...	...	...	...
	April	...	...	...	...	...	...	...	...
	Mai	...	...	...	...	...	...	...	...
	Juni	...	...	...	...	...	...	...	...
	Juli	...	...	...	...	...	...	...	...
	August	...	...	...	...	...	...	...	...
	September	...	...	...	...	...	...	...	...
	Oktober	...	...	...	...	...	...	...	...
	November	...	...	...	...	...	...	...	...
	Dezember	...	...	...	...	...	...	...	...

## 2.1 Kapazität und Leistung der Beherbergungsstätten nach Verwaltungsbezirken

Januar 2021

Amtliche Schlüsselnummer	Verwaltungsbezirk	Betriebe		Betten			Mittlere Aufenthaltsdauer <sup>3)</sup>	
		geöffnete	Veränderung <sup>1)</sup>	angebotene	Veränderung <sup>1)</sup>	mittlere Auslastung <sup>2)</sup>	aller Gäste	ausländischer Gäste
	<b>Kreisfreie Städte</b>							
111 000	Düsseldorf	163	-25,9	21 587	-23,3	7,0	2,0	2,0
112 000	Duisburg	36	-21,7	2 824	-24,8	11,8	2,7	2,3
113 000	Essen	75	-19,4	8 969	-10,6	9,8	4,1	2,2
114 000	Krefeld	17	-22,7	1 264	-29,0	10,4	2,7	3,4
116 000	Mönchengladbach	22	-24,1	1 677	-23,6	11,7	1,7	1,9
117 000	Mülheim an der Ruhr	24	-22,6	1 370	-20,6	7,2	2,6	3,1
119 000	Oberhausen	28	-12,5	2 370	-24,9	27,2	5,9	4,4
120 000	Remscheid	15	-11,8	847	-4,5	7,6	2,3	2,5
122 000	Solingen	13	-27,8	481	-44,6	5,2	2,2	1,8
124 000	Wuppertal	36	-20,0	2 963	-32,2	17,4	4,1	2,3
	<b>Kreis Kleve</b>	<b>91</b>	<b>-25,4</b>	<b>4 723</b>	<b>-16,3</b>	<b>10,2</b>	<b>3,4</b>	<b>5,0</b>
154 004	Bedburg-Hau	3	-	85	-	.	.	.
154 008	Emmerich am Rhein, Stadt	8	-20,0	222	-10,8	9,8	2,2	5,9
154 012	Geldern, Stadt	9	-18,2	558	+0,5	29,7	12,9	3,5
154 016	Goch, Stadt	8	-27,3	300	-36,2	15,6	5,4	9,9
154 020	Issum	1	-66,7	12	-62,5	.	.	.
154 024	Kalkar, Stadt	7	-12,5	1 130	-2,6	2,2	3,2	1,8
154 028	Kerken	3	-25,0	89	-	4,5	2,5	-
154 032	Kvelaer, Stadt	13	-23,5	614	-19,7	6,6	8,1	33,1
154 036	Kleve, Stadt	10	-28,6	480	-32,1	7,1	2,5	3,5
154 040	Kranenburg	3	-50,0	146	-50,5	2,4	2,0	1,0
154 044	Rees, Stadt	5	-44,4	237	-14,1	.	.	.
154 048	Rheurdt	2	-33,3	49	-55,0	.	.	.
154 052	Straelen, Stadt	7	-	195	-5,3	16,5	3,8	2,9
154 056	Udem	4	-20,0	187	-	3,1	2,6	-
154 060	Wachtendonk	2	-50,0	20	-64,9	.	.	.
154 064	Weeze	6	-14,3	399	-	20,2	1,3	1,9
	<b>Kreis Mettmann</b>	<b>79</b>	<b>-18,6</b>	<b>5 688</b>	<b>-22,7</b>	<b>7,8</b>	<b>2,7</b>	<b>4,3</b>
158 004	Erkrath, Stadt	3	-25,0	105	-57,0	8,8	2,1	1,0
158 008	Haan, Stadt	4	-20,0	330	-28,4	9,0	2,1	2,2
158 012	Heiligenhaus, Stadt	4	-	207	-	.	.	.
158 016	Hilden, Stadt	11	-8,3	1 046	+1,9	12,6	3,5	6,1
158 020	Langenfeld (Rhld.), Stadt	10	-9,1	431	-10,0	8,1	2,4	2,3
158 024	Mettmann, Stadt	8	-20,0	950	-9,4	4,1	2,8	6,8
158 026	Monheim am Rhein, Stadt	5	-28,6	372	-50,8	7,0	2,3	3,9
158 028	Ratingen, Stadt	20	-31,0	1 668	-33,9	6,2	2,3	2,6
158 032	Velbert, Stadt	12	-7,7	518	-6,0	7,8	2,0	1,8
158 036	Wülfrath, Stadt	2	-	61	-	.	.	.
	<b>Rhein-Kreis Neuss</b>	<b>74</b>	<b>-14,0</b>	<b>5 558</b>	<b>-11,4</b>	<b>19,1</b>	<b>5,4</b>	<b>4,3</b>
162 004	Dormagen, Stadt	14	-6,7	693	-2,5	29,7	9,6	10,8
162 008	Grevenbroich, Stadt	12	+9,1	600	+2,2	16,8	4,1	6,2
162 012	Jüchen, Stadt	3	-	76	-6,2	5,3	2,0	4,0
162 016	Kaarst, Stadt	5	-44,4	423	-25,8	2,8	2,5	1,8
162 020	Korschenbroich, Stadt	7	-	331	-	.	.	.
162 022	Meerbusch, Stadt	16	-15,8	798	-16,0	39,4	16,9	11,8
162 024	Neuss, Stadt	14	-22,2	2 583	-13,3	8,4	1,9	2,5
162 028	Rommerskirchen	3	-25,0	54	-12,9	.	.	.
	<b>Kreis Viersen</b>	<b>53</b>	<b>-19,7</b>	<b>2 161</b>	<b>-19,4</b>	<b>11,6</b>	<b>3,2</b>	<b>4,7</b>
166 004	Brüggen	5	-44,4	180	-43,2	29,0	9,2	-
166 008	Grefrath	2	-33,3	180	-6,7	.	.	.
166 012	Kempfen, Stadt	7	-	248	-	14,1	4,6	1,2
166 016	Nettetal, Stadt	12	-14,3	646	-28,6	7,1	2,4	5,8
166 020	Niederkrüchten	7	-12,5	64	-19,0	16,4	3,1	8,0
166 024	Schwalmtal	2	-	40	-	.	.	.
166 028	Tönisvorst, Stadt	2	-60,0	34	-59,0	.	.	.
166 032	Viersen, Stadt	7	-22,2	190	-14,8	11,8	2,9	6,9
166 036	Willich, Stadt	9	-	579	-2,2	12,3	2,7	4,8
	<b>Kreis Wesel</b>	<b>87</b>	<b>-18,7</b>	<b>3 926</b>	<b>-16,2</b>	<b>7,3</b>	<b>2,7</b>	<b>3,9</b>
170 004	Alpen	3	-25,0	104	-3,7	.	.	.
170 008	Dinslaken, Stadt	9	-18,2	318	-16,1	11,9	2,3	2,9
170 012	Hamminkeln, Stadt	8	-11,1	334	-	12,3	5,6	17,5
170 016	Hünxe	2	-60,0	49	-57,8	.	.	.
170 020	Kamp-Lintfort, Stadt	5	-	361	-	5,5	2,0	1,5

1) Veränderung gegenüber dem Vorjahresmonat in % - 2) mittlere Auslastung = (Übernachtungen / angebotene Bettentage) \* 100 - 3) mittlere Aufenthaltsdauer (in Tagen) = Übernachtungen / Ankünfte

## Noch: 2.1 Kapazität und Leistung der Beherbergungsstätten nach Verwaltungsbezirken

Januar 2021

Amtliche Schlüsselnummer	Verwaltungsbezirk	Ankünfte				Übernachtungen			
		aller Gäste	Veränderung <sup>1)</sup>	ausländischer Gäste	Veränderung <sup>1)</sup>	aller Gäste	Veränderung <sup>1)</sup>	ausländischer Gäste	Veränderung <sup>1)</sup>
	<b>Kreisfreie Städte</b>								
<b>111 000</b>	<b>Düsseldorf</b>	<b>22 211</b>	<b>-90,9</b>	<b>3 790</b>	<b>-95,9</b>	<b>43 382</b>	<b>-89,6</b>	<b>7 547</b>	<b>-95,7</b>
<b>112 000</b>	<b>Duisburg</b>	<b>3 367</b>	<b>-82,8</b>	<b>346</b>	<b>-90,2</b>	<b>9 184</b>	<b>-76,0</b>	<b>799</b>	<b>-87,4</b>
<b>113 000</b>	<b>Essen</b>	<b>6 156</b>	<b>-88,7</b>	<b>791</b>	<b>-93,3</b>	<b>25 222</b>	<b>-77,3</b>	<b>1 775</b>	<b>-92,7</b>
<b>114 000</b>	<b>Krefeld</b>	<b>1 505</b>	<b>-86,0</b>	<b>132</b>	<b>-94,7</b>	<b>4 041</b>	<b>-77,2</b>	<b>451</b>	<b>-89,3</b>
<b>116 000</b>	<b>Mönchengladbach</b>	<b>3 403</b>	<b>-76,3</b>	<b>364</b>	<b>-88,6</b>	<b>5 935</b>	<b>-74,2</b>	<b>687</b>	<b>-85,3</b>
<b>117 000</b>	<b>Mülheim an der Ruhr</b>	<b>1 180</b>	<b>-82,6</b>	<b>136</b>	<b>-86,7</b>	<b>3 098</b>	<b>-77,3</b>	<b>427</b>	<b>-81,8</b>
<b>119 000</b>	<b>Oberhausen</b>	<b>2 745</b>	<b>-85,1</b>	<b>293</b>	<b>-91,0</b>	<b>16 322</b>	<b>-60,0</b>	<b>1 297</b>	<b>-79,9</b>
<b>120 000</b>	<b>Remscheid</b>	<b>807</b>	<b>-81,4</b>	<b>58</b>	<b>-88,4</b>	<b>1 880</b>	<b>-77,0</b>	<b>147</b>	<b>-85,0</b>
<b>122 000</b>	<b>Solingen</b>	<b>344</b>	<b>-87,7</b>	<b>24</b>	<b>-95,2</b>	<b>767</b>	<b>-84,5</b>	<b>42</b>	<b>-95,9</b>
<b>124 000</b>	<b>Wuppertal</b>	<b>3 620</b>	<b>-83,2</b>	<b>246</b>	<b>-91,1</b>	<b>14 737</b>	<b>-71,9</b>	<b>573</b>	<b>-88,4</b>
<b>154 000</b>	<b>Kreis Kleve</b>	<b>4 429</b>	<b>-80,2</b>	<b>521</b>	<b>-89,0</b>	<b>14 854</b>	<b>-68,6</b>	<b>2 579</b>	<b>-72,8</b>
154 004	Bedburg-Hau	.	.	.	.	.	.	.	.
154 008	Emmerich am Rhein, Stadt	306	-57,7	28	-81,8	674	-57,4	164	-73,2
154 012	Geldern, Stadt	388	-83,1	35	-66,7	4 990	-42,0	124	-58,8
154 016	Goch, Stadt	266	-87,8	49	-89,1	1 436	-74,7	486	-70,1
154 020	Issum	.	.	.	.	.	.	.	.
154 024	Kalkar, Stadt	239	-93,9	42	-96,3	761	-89,5	77	-96,1
154 028	Kerken	50	-82,2	-	-100,0	123	-73,9	-	-100,0
154 032	Kevelaer, Stadt	153	-92,3	25	-91,2	1 238	-69,5	827	-22,1
154 036	Kleve, Stadt	413	-85,0	42	-90,9	1 028	-79,7	145	-84,1
154 040	Kranenburg	53	-95,1	1	-95,5	105	-95,9	1	-99,4
154 044	Rees, Stadt	.	.	.	.	.	.	.	.
154 048	Rheurdt	.	.	.	.	.	.	.	.
154 052	Straelen, Stadt	258	-75,8	11	-92,6	979	-54,4	32	-91,1
154 056	Uedem	69	-90,4	-	-100,0	179	-90,3	-	-100,0
154 060	Wachtendonk	.	.	.	.	.	.	.	.
154 064	Weeze	1 899	-27,1	267	-82,1	2 501	-17,0	498	-67,2
<b>158 000</b>	<b>Kreis Mettmann</b>	<b>4 913</b>	<b>-88,0</b>	<b>467</b>	<b>-94,8</b>	<b>13 315</b>	<b>-82,6</b>	<b>2 005</b>	<b>-88,6</b>
158 004	Erkrath, Stadt	127	-88,6	1	-99,4	268	-86,7	1	-99,7
158 008	Haan, Stadt	399	-81,7	35	-90,4	852	-80,0	77	-89,8
158 012	Heiligenhaus, Stadt	.	.	.	.	.	.	.	.
158 016	Hilden, Stadt	1 142	-74,7	70	-90,7	4 033	-64,3	426	-79,5
158 020	Langenfeld (Rhld.), Stadt	453	-75,2	86	-64,8	1 082	-75,5	197	-50,4
158 024	Mettmann, Stadt	393	-94,7	61	-96,6	1 112	-91,4	413	-87,5
158 026	Monheim am Rhein, Stadt	330	-90,2	11	-98,7	772	-88,6	43	-98,0
158 028	Ratingen, Stadt	1 362	-91,8	145	-96,0	3 172	-88,9	380	-94,2
158 032	Velbert, Stadt	617	-77,6	43	-95,4	1 228	-72,7	78	-94,0
158 036	Wülfrath, Stadt	.	.	.	.	.	.	.	.
<b>162 000</b>	<b>Rhein-Kreis Neuss</b>	<b>5 863</b>	<b>-83,8</b>	<b>499</b>	<b>-94,8</b>	<b>31 478</b>	<b>-60,8</b>	<b>2 162</b>	<b>-87,3</b>
162 004	Dormagen, Stadt	661	-68,8	47	-87,9	6 317	-27,9	507	-56,5
162 008	Grevenbroich, Stadt	766	-64,4	12	-98,2	3 129	-35,7	74	-94,2
162 012	Jüchen, Stadt	62	-78,2	3	-90,0	126	-74,1	12	-78,9
162 016	Kaarst, Stadt	142	-96,2	13	-98,3	348	-94,4	24	-98,5
162 020	Korschenbroich, Stadt	.	.	.	.	.	.	.	.
162 022	Meerbusch, Stadt	579	-80,0	48	-90,7	9 757	-29,7	568	-72,1
162 024	Neuss, Stadt	3 305	-86,4	357	-95,0	6 221	-83,7	908	-91,4
162 028	Rommerskirchen	.	.	.	.	.	.	.	.
<b>166 000</b>	<b>Kreis Viersen</b>	<b>2 228</b>	<b>-80,4</b>	<b>121</b>	<b>-94,3</b>	<b>7 150</b>	<b>-65,8</b>	<b>574</b>	<b>-85,2</b>
166 004	Brüggen	43	-94,4	-	-100,0	396	-72,5	-	-100,0
166 008	Grefrath	.	.	.	.	.	.	.	.
166 012	Kempfen, Stadt	260	-71,0	5	-89,8	1 193	-48,2	6	-96,0
166 016	Nettetal, Stadt	517	-88,4	12	-99,0	1 266	-81,5	69	-95,7
166 020	Niederkrüchten	125	-60,4	2	-97,2	391	-57,3	16	-93,0
166 024	Schwalmtal	.	.	.	.	.	.	.	.
166 028	Tönisvorst, Stadt	.	.	.	.	.	.	.	.
166 032	Viersen, Stadt	244	-77,5	14	-86,1	696	-60,0	97	-39,8
166 036	Willich, Stadt	804	-72,6	78	-85,2	2 153	-64,4	373	-73,5
<b>170 000</b>	<b>Kreis Wesel</b>	<b>3 336</b>	<b>-85,7</b>	<b>509</b>	<b>-81,3</b>	<b>8 904</b>	<b>-80,4</b>	<b>1 988</b>	<b>-67,4</b>
170 004	Alpen	.	.	.	.	.	.	.	.
170 008	Dinslaken, Stadt	485	-71,6	27	-88,0	1 130	-64,2	77	-82,3
170 012	Hamminkeln, Stadt	228	-82,3	42	-48,1	1 268	-80,1	733	-22,7
170 016	Hünxe	.	.	.	.	.	.	.	.
170 020	Kamp-Lintfort, Stadt	306	-84,8	13	-90,8	620	-81,5	19	-92,6

## Noch: 2.1 Kapazität und Leistung der Beherbergungsstätten nach Verwaltungsbezirken

Januar 2021

Amtliche Schlüsselnummer	Verwaltungsbezirk	Betriebe		Betten			Mittlere Aufenthaltsdauer <sup>3)</sup>	
		geöffnete	Veränderung <sup>1)</sup>	angebotene	Veränderung <sup>1)</sup>	mittlere Auslastung <sup>2)</sup>	aller Gäste	ausländischer Gäste
	<b>Noch: Kreis Wesel</b>							
170 024	Moers, Stadt	13	-13,3	608	-21,3	12,8	2,5	2,5
170 028	Neukirchen-Vluyn, Stadt	3	-	215	+1,9	5,1	2,6	4,0
170 032	Rheinberg, Stadt	5	-16,7	147	-9,8	11,2	3,0	4,3
170 036	Schermbeck	8	-20,0	332	-32,7	3,3	2,4	2,6
170 040	Sonsbeck	4	-33,3	190	-5,5	3,3	2,2	4,2
170 044	Voerde (Niederrhein), Stadt	3	-	147	-2,6	13,2	3,1	4,0
170 048	Wesel, Stadt	11	-15,4	766	-0,6	4,3	2,5	2,3
170 052	Xanten, Stadt	13	-23,5	355	-43,2	1,4	1,8	1,0
<b>100 000</b>	<b>Reg.-Bez. Düsseldorf</b>	<b>813</b>	<b>-21,1</b>	<b>66 408</b>	<b>-20,5</b>	<b>10,4</b>	<b>3,0</b>	<b>2,8</b>
	<b>Kreisfreie Städte</b>							
<b>314 000</b>	<b>Bonn</b>	<b>75</b>	<b>-24,2</b>	<b>7 302</b>	<b>-23,0</b>	<b>11,3</b>	<b>2,4</b>	<b>2,8</b>
<b>315 000</b>	<b>Köln</b>	<b>199</b>	<b>-27,9</b>	<b>26 980</b>	<b>-20,2</b>	<b>7,4</b>	<b>2,4</b>	<b>2,3</b>
<b>316 000</b>	<b>Leverkusen</b>	<b>18</b>	<b>-18,2</b>	<b>1 260</b>	<b>-19,1</b>	<b>13,7</b>	<b>3,2</b>	<b>4,6</b>
	<b>Städteregion Aachen</b>	<b>139</b>	<b>-25,3</b>	<b>7 321</b>	<b>-24,8</b>	<b>9,8</b>	<b>3,1</b>	<b>2,2</b>
334 002	Aachen, kreisfreie Stadt	54	-14,3	4 601	-16,0	10,6	2,8	2,0
334 004	Alsdorf, Stadt	5	-16,7	118	-27,2	15,8	3,2	5,2
334 008	Baesweiler, Stadt	3	-	92	+15,0	.	.	.
334 012	Eschweiler, Stadt	10	-23,1	182	-39,1	12,0	3,4	2,2
334 016	Herzogenrath, Stadt	3	-	102	-3,8	.	.	.
334 020	Monschau, Stadt	26	-38,1	592	-55,4	0,7	2,2	2,4
334 024	Roetgen	4	-42,9	73	-49,0	1,5	2,3	3,0
334 028	Simmerath	24	-31,4	1 000	-35,0	9,2	7,6	3,9
334 032	Stolberg (Rhld.), Stadt	6	-14,3	245	-11,9	14,9	4,8	7,1
334 036	Würselen, Stadt	4	-42,9	316	-3,1	9,0	1,9	2,9
	<b>Kreis Düren</b>	<b>59</b>	<b>-33,7</b>	<b>3 221</b>	<b>-23,1</b>	<b>6,1</b>	<b>3,0</b>	<b>2,7</b>
358 004	Aldenhoven	2	-	24	-	.	.	.
358 008	Düren, Stadt	12	-7,7	816	-1,9	13,6	2,4	2,3
358 012	Heimbach, Stadt	13	-45,8	1 300	-16,8	0,2	2,3	-
358 016	Hürtgenwald	3	-62,5	137	-57,1	0,7	1,1	-
358 020	Inden	2	-	51	+10,9	.	.	.
358 024	Jülich, Stadt	8	-	454	-3,0	13,0	4,7	2,9
358 028	Kreuzau	3	-25,0	108	-16,3	.	.	.
358 032	Langerwehe	2	-	22	-	.	.	.
358 036	Linnich, Stadt	1	-50,0	15	-48,3	.	.	.
358 040	Merzenich	1	-	22	-	.	.	.
358 044	Nideggen, Stadt	7	-61,1	128	-78,8	2,7	6,5	8,0
358 048	Niederzier	4	-	117	+12,5	5,5	2,1	1,0
358 052	Nörvenich	1	-	27	-	.	.	.
358 056	Titz	-	-	-	-	-	-	-
358 060	Vettweiß	-	-	-	-	-	-	-
	<b>Rhein-Erft-Kreis</b>	<b>88</b>	<b>-20,7</b>	<b>5 518</b>	<b>-29,0</b>	<b>17,2</b>	<b>6,0</b>	<b>8,2</b>
362 004	Bedburg, Stadt	6	-	338	-2,3	15,2	8,3	16,8
362 008	Bergheim, Stadt	12	-14,3	422	-8,7	22,5	7,9	18,7
362 012	Brühl, Stadt	13	-31,6	1 213	-55,8	2,3	3,2	3,3
362 016	Elsdorf, Stadt	2	-50,0	55	-40,9	.	.	.
362 020	Erfstadt, Stadt	7	-	164	+1,9	.	.	.
362 024	Frechen, Stadt	7	-46,2	540	-32,2	10,5	1,4	1,6
362 028	Hürth, Stadt	13	-7,1	1 455	-7,0	37,8	13,7	11,3
362 032	Kerpen, Stadt	17	-10,5	761	-19,9	13,0	3,8	2,8
362 036	Pulheim, Stadt	6	-40,0	284	-25,1	8,3	2,1	1,1
362 040	Wesseling, Stadt	5	-	286	+4,4	6,6	3,2	2,0
	<b>Kreis Euskirchen</b>	<b>98</b>	<b>-30,0</b>	<b>4 999</b>	<b>-22,1</b>	<b>5,2</b>	<b>4,2</b>	<b>8,2</b>
366 004	Bad Münstereifel, Stadt	13	-31,6	919	-6,4	1,1	2,5	3,5
366 008	Blankenheim	11	-47,6	348	-48,0	0,5	1,7	3,5
366 012	Dahlem	7	-41,7	1 142	-12,0	.	.	.
366 016	Euskirchen, Stadt	12	-14,3	540	-7,5	7,6	2,3	2,4
366 020	Hellenthal	15	-28,6	282	-35,6	3,1	3,3	1,8
366 024	Kall	6	-45,5	190	-60,8	2,5	1,8	5,2
366 028	Mechernich, Stadt	10	+11,1	232	+10,0	10,2	2,5	17,7
366 032	Nettersheim	4	-50,0	110	-81,1	.	.	.
366 036	Schleiden, Stadt	13	-31,6	1 065	+4,7	0,9	2,2	-
366 040	Weilerswist	2	+100,0	40	+122,2	.	.	.
366 044	Zülpich, Stadt	5	-	131	-1,5	49,3	6,5	1,4

Anmerkungen Seite 9

## Noch: 2.1 Kapazität und Leistung der Beherbergungsstätten nach Verwaltungsbezirken

Januar 2021

Amtliche Schlüsselnummer	Verwaltungsbezirk	Ankünfte				Übernachtungen			
		aller Gäste	Veränderung <sup>1)</sup>	ausländischer Gäste	Veränderung <sup>1)</sup>	aller Gäste	Veränderung <sup>1)</sup>	ausländischer Gäste	Veränderung <sup>1)</sup>
	<b>Noch: Kreis Wesel</b>								
170 024	Moers, Stadt	1 048	-79,3	165	-78,3	2 600	-66,2	413	-63,0
170 028	Neukirchen-Vluyn, Stadt	132	-89,8	8	-94,6	338	-83,6	32	-85,2
170 032	Rheinberg, Stadt	169	-69,8	28	-84,8	510	-49,1	120	-69,3
170 036	Schermbach	144	-93,9	40	-72,4	340	-92,6	102	-69,8
170 040	Sonsbeck	84	-80,0	18	-55,0	187	-78,7	75	-7,4
170 044	Voerde (Niederrhein), Stadt	194	-63,9	17	-57,5	601	-54,6	68	-8,1
170 048	Wesel, Stadt	404	-91,5	148	-79,4	1 016	-87,8	346	-77,9
170 052	Xanten, Stadt	79	-97,1	2	-98,4	143	-97,4	2	-99,5
<b>100 000</b>	<b>Reg.-Bez. Düsseldorf</b>	<b>66 107</b>	<b>-87,5</b>	<b>8 297</b>	<b>-94,5</b>	<b>200 269</b>	<b>-79,9</b>	<b>23 053</b>	<b>-91,9</b>
	<b>Kreisfreie Städte</b>								
<b>314 000</b>	<b>Bonn</b>	<b>10 020</b>	<b>-84,0</b>	<b>747</b>	<b>-92,3</b>	<b>24 545</b>	<b>-78,3</b>	<b>2 058</b>	<b>-89,5</b>
<b>315 000</b>	<b>Köln</b>	<b>24 151</b>	<b>-91,1</b>	<b>4 130</b>	<b>-95,0</b>	<b>58 299</b>	<b>-87,5</b>	<b>9 329</b>	<b>-94,3</b>
<b>316 000</b>	<b>Leverkusen</b>	<b>1 623</b>	<b>-81,7</b>	<b>105</b>	<b>-95,4</b>	<b>5 226</b>	<b>-68,8</b>	<b>481</b>	<b>-89,9</b>
	<b>Städteregion Aachen</b>	<b>7 093</b>	<b>-84,0</b>	<b>1 170</b>	<b>-90,6</b>	<b>21 991</b>	<b>-75,1</b>	<b>2 529</b>	<b>-89,2</b>
334 002	Aachen, kreisfreie Stadt	5 350	-83,4	1 039	-89,6	15 169	-74,9	2 065	-89,1
334 004	Alsdorf, Stadt	180	-67,3	6	-80,0	573	-66,6	31	-54,4
334 008	Baesweiler, Stadt	.	.	.	.	.	.	.	.
334 012	Eschweiler, Stadt	200	-84,7	21	-88,5	670	-70,7	46	-83,7
334 016	Herzogenrath, Stadt	.	.	.	.	.	.	.	.
334 020	Monschau, Stadt	53	-98,6	9	-99,3	114	-98,7	22	-99,0
334 024	Roetgen	15	-97,1	1	-99,0	34	-95,7	3	-98,2
334 028	Simmerath	369	-85,0	7	-98,4	2 820	-62,2	27	-97,2
334 032	Stolberg (Rhld.), Stadt	237	-77,4	19	-82,7	1 133	-49,3	134	-48,3
334 036	Würselen, Stadt	464	-72,4	42	-80,6	884	-73,6	123	-73,3
<b>358 000</b>	<b>Kreis Düren</b>	<b>2 306</b>	<b>-81,2</b>	<b>207</b>	<b>-91,5</b>	<b>6 909</b>	<b>-77,0</b>	<b>568</b>	<b>-92,4</b>
358 004	Aldenhoven	.	.	.	.	.	.	.	.
358 008	Düren, Stadt	1 439	-65,3	180	-70,1	3 441	-53,8	419	-63,9
358 012	Heimbach, Stadt	36	-98,8	-	-100,0	83	-99,2	-	-100,0
358 016	Hürtgenwald	26	-97,5	-	-100,0	28	-98,5	-	-100,0
358 020	Inden	.	.	.	.	.	.	.	.
358 024	Jülich, Stadt	353	-81,1	8	-95,7	1 671	-68,4	23	-94,9
358 028	Kreuzau	.	.	.	.	.	.	.	.
358 032	Langerwehe	.	.	.	.	.	.	.	.
358 036	Linnich, Stadt	.	.	.	.	.	.	.	.
358 040	Merzenich	.	.	.	.	.	.	.	.
358 044	Nideggen, Stadt	153	-84,1	11	-89,5	998	-58,5	88	-78,0
358 048	Niederzier	90	-77,6	1	-95,5	191	-77,1	1	-98,2
358 052	Nörvenich	.	.	.	.	.	.	.	.
358 056	Titz	-	-	-	-	-	-	-	-
358 060	Vettweiß	-	-	-	-	-	-	-	-
<b>362 000</b>	<b>Rhein-Erft-Kreis</b>	<b>4 806</b>	<b>-85,0</b>	<b>568</b>	<b>-89,7</b>	<b>28 812</b>	<b>-70,9</b>	<b>4 636</b>	<b>-67,2</b>
362 004	Bedburg, Stadt	191	-69,4	78	-17,9	1 593	+61,2	1 308	+456,6
362 008	Bergheim, Stadt	368	-71,5	41	-84,0	2 894	-37,4	768	-54,7
362 012	Brühl, Stadt	262	-98,0	3	-99,9	844	-98,0	10	-99,7
362 016	Elsdorf, Stadt	.	.	.	.	.	.	.	.
362 020	Erfstadt, Stadt	.	.	.	.	.	.	.	.
362 024	Frechen, Stadt	1 277	-70,9	202	-70,6	1 751	-75,1	324	-73,7
362 028	Hürth, Stadt	1 240	-79,1	186	-86,9	16 935	-41,6	2 108	-65,5
362 032	Kerpen, Stadt	782	-76,6	21	-96,2	3 009	-67,1	58	-94,3
362 036	Pulheim, Stadt	305	-84,3	16	-93,7	633	-81,4	18	-96,3
362 040	Wesseling, Stadt	184	-82,5	17	-87,2	585	-72,7	34	-87,3
<b>366 000</b>	<b>Kreis Euskirchen</b>	<b>1 887</b>	<b>-87,9</b>	<b>204</b>	<b>-87,6</b>	<b>7 991</b>	<b>-79,4</b>	<b>1 681</b>	<b>-67,4</b>
366 004	Bad Münstereifel, Stadt	122	-94,0	4	-96,0	301	-92,9	14	-91,0
366 008	Blankenheim	30	-98,3	2	-95,5	52	-98,8	7	-94,7
366 012	Dahlem	.	.	.	.	.	.	.	.
366 016	Euskirchen, Stadt	554	-85,4	70	-87,2	1 271	-79,0	171	-77,6
366 020	Hellenthal	83	-85,1	16	-59,0	271	-77,1	29	-63,8
366 024	Kall	84	-94,9	12	-76,0	149	-96,1	62	-34,7
366 028	Mechernich, Stadt	294	-41,2	6	-77,8	728	-15,2	106	+76,7
366 032	Nettersheim	.	.	.	.	.	.	.	.
366 036	Schleiden, Stadt	125	-93,2	-	-100,0	281	-93,9	-	-100,0
366 040	Weilerswist	.	.	.	.	.	.	.	.
366 044	Zülpich, Stadt	307	-37,6	5	-54,5	2 007	-21,4	7	-61,1

## Noch: 2.1 Kapazität und Leistung der Beherbergungsstätten nach Verwaltungsbezirken

Januar 2021

Amtliche Schlüsselnummer	Verwaltungsbezirk	Betriebe		Betten			Mittlere Aufenthaltsdauer <sup>3)</sup>	
		geöffnete	Veränderung <sup>1)</sup>	angebotene	Veränderung <sup>1)</sup>	mittlere Auslastung <sup>2)</sup>	aller Gäste	ausländischer Gäste
<b>370 000</b>	<b>Kreis Heinsberg</b>	<b>41</b>	<b>-18,0</b>	<b>1 413</b>	<b>-5,7</b>	<b>16,3</b>	<b>3,6</b>	<b>5,2</b>
370 004	Erkelenz, Stadt	5	-16,7	201	-2,4	16,3	2,1	2,1
370 008	Gangelt	1	-50,0	29	-	.	.	.
370 012	Geilenkirchen, Stadt	3	-	155	+16,5	.	.	.
370 016	Heinsberg, Stadt	5	+25,0	134	+50,6	21,9	2,0	2,4
370 020	Hückelhoven, Stadt	3	-40,0	107	-30,5	12,5	2,3	3,2
370 024	Selkant	1	-	-	-	-	-	-
370 028	Übach-Palenberg, Stadt	2	-33,3	142	-31,4	.	.	.
370 032	Waldfeucht	2	-	30	-	.	.	.
370 036	Wassenberg, Stadt	8	-38,5	149	-14,9	9,5	2,5	2,0
370 040	Wegberg, Stadt	11	-	466	-1,9	21,7	7,7	11,5
<b>374 000</b>	<b>Oberbergischer Kreis</b>	<b>77</b>	<b>-21,4</b>	<b>4 072</b>	<b>-26,3</b>	<b>18,0</b>	<b>10,6</b>	<b>5,8</b>
374 004	Bergneustadt, Stadt	9	+28,6	489	+1,0	3,3	3,4	6,6
374 008	Engelskirchen	5	-28,6	403	-6,7	.	.	.
374 012	Gummersbach, Stadt	9	-30,8	452	-44,5	11,4	3,3	8,7
374 016	Hückeswagen, Stadt	3	-25,0	123	-32,0	.	.	.
374 020	Lindlar	14	-6,7	436	-4,0	6,8	9,2	22,5
374 024	Marienheide	2	-	137	-5,5	.	.	.
374 028	Morsbach	3	+200,0	64	+33,3	.	.	.
374 032	Nümbrecht	6	-	682	-0,1	.	.	.
374 036	Radevormwald, Stadt	5	-44,4	378	-39,0	.	.	.
374 040	Reichshof	6	-25,0	338	-12,9	.	.	.
374 044	Waldbrohl, Stadt	2	-66,7	59	-89,2	.	.	.
374 048	Wiehl, Stadt	5	-37,5	343	-14,0	.	.	.
374 052	Wipperfürth, Stadt	8	-33,3	168	-49,2	6,2	1,9	1,3
<b>378 000</b>	<b>Rhein.-Berg. Kreis</b>	<b>54</b>	<b>-21,7</b>	<b>3 147</b>	<b>-12,6</b>	<b>11,3</b>	<b>5,6</b>	<b>6,7</b>
378 004	Bergisch Gladbach, Stadt	16	-11,1	1 125	-5,9	6,5	4,1	2,2
378 008	Burscheid, Stadt	3	-25,0	121	-18,8	.	.	.
378 012	Kürten	4	-50,0	76	-64,0	.	.	.
378 016	Leichlingen (Rhld.), Stadt	6	-25,0	429	-12,1	44,1	14,1	39,9
378 020	Odenthal	5	-16,7	371	-11,7	1,6	1,8	-
378 024	Overath, Stadt	9	-10,0	316	-6,0	9,3	2,9	3,7
378 028	Rösrath, Stadt	4	-33,3	242	-20,1	9,2	2,5	1,0
378 032	Wermelskirchen, Stadt	7	-22,2	467	-5,8	1,9	2,3	1,0
<b>382 000</b>	<b>Rhein-Sieg-Kreis</b>	<b>106</b>	<b>-22,1</b>	<b>7 624</b>	<b>-13,8</b>	<b>7,7</b>	<b>3,9</b>	<b>4,2</b>
382 004	Alfter	5	-	175	-3,8	5,6	2,5	3,3
382 008	Bad Honnef, Stadt	11	-8,3	1 092	+0,6	2,5	1,7	1,3
382 012	Bornheim, Stadt	11	-15,4	444	-12,8	7,3	3,8	1,7
382 016	Eitorf	2	-33,3	272	-8,7	.	.	.
382 020	Hennef (Sieg), Stadt	9	-25,0	784	-25,3	18,8	13,3	9,8
382 024	Königswinter, Stadt	15	-31,8	1 501	-18,6	3,0	2,3	3,3
382 028	Lohmar, Stadt	4	-33,3	101	-51,2	1,9	1,8	-
382 032	Meckenheim, Stadt	2	-50,0	195	+1,6	.	.	.
382 036	Much	2	-50,0	229	-24,9	.	.	.
382 040	Neunkirchen-Seelscheid	1	-	16	+6,7	.	.	.
382 044	Nieder-kassel, Stadt	5	-	215	+2,4	1,8	2,2	-
382 048	Rheinbach, Stadt	4	-33,3	251	-16,9	8,8	2,4	2,7
382 052	Ruppichterath	1	-	25	-	.	.	.
382 056	Sankt Augustin, Stadt	2	-33,3	91	-31,1	.	.	.
382 060	Siegburg, Stadt	11	-15,4	746	-14,7	19,8	8,6	19,8
382 064	Swisttal	4	-20,0	212	-33,1	5,7	2,1	1,0
382 068	Troisdorf, Stadt	9	-	803	+8,5	10,4	2,3	1,9
382 072	Wachtberg	4	-	246	-	2,4	2,1	1,0
382 076	Windeck	4	-50,0	226	-26,6	.	.	.
<b>300 000</b>	<b>Reg.-Bez. Köln</b>	<b>954</b>	<b>-25,2</b>	<b>72 857</b>	<b>-21,2</b>	<b>9,7</b>	<b>3,4</b>	<b>3,2</b>
	<b>Kreisfreie Städte</b>							
<b>512 000</b>	<b>Bottrop</b>	<b>9</b>	<b>-18,2</b>	<b>361</b>	<b>-35,0</b>	<b>23,7</b>	<b>6,1</b>	<b>14,9</b>
<b>513 000</b>	<b>Gelsenkirchen</b>	<b>18</b>	<b>-18,2</b>	<b>2 012</b>	<b>-6,1</b>	<b>13,7</b>	<b>4,5</b>	<b>2,9</b>
<b>515 000</b>	<b>Münster</b>	<b>67</b>	<b>-11,8</b>	<b>7 318</b>	<b>-14,4</b>	<b>6,1</b>	<b>2,7</b>	<b>3,1</b>

Anmerkungen Seite 9

## Noch: 2.1 Kapazität und Leistung der Beherbergungsstätten nach Verwaltungsbezirken

Januar 2021

Amtliche Schlüsselnummer	Verwaltungsbezirk	Ankünfte				Übernachtungen			
		aller Gäste	Veränderung <sup>1)</sup>	ausländischer Gäste	Veränderung <sup>1)</sup>	aller Gäste	Veränderung <sup>1)</sup>	ausländischer Gäste	Veränderung <sup>1)</sup>
<b>370 000</b>	<b>Kreis Heinsberg</b>	<b>1 988</b>	<b>-70,6</b>	<b>107</b>	<b>-87,6</b>	<b>7 171</b>	<b>-53,5</b>	<b>554</b>	<b>-74,8</b>
370 004	Erkelenz, Stadt	485	-54,3	30	-78,7	1 017	-48,2	62	-82,1
370 008	Gangelt	.	.	.	.	.	.	.	.
370 012	Geilenkirchen, Stadt	.	.	.	.	.	.	.	.
370 016	Heinsberg, Stadt	446	-60,0	8	-96,4	909	-50,5	19	-95,7
370 020	Hückelhoven, Stadt	182	-74,0	9	-85,9	413	-63,1	29	-79,3
370 024	Selkant	-	-	-	-	-	-	-	-
370 028	Übach-Palenberg, Stadt	.	.	.	.	.	.	.	.
370 032	Waldfeucht	.	.	.	.	.	.	.	.
370 036	Wassenberg, Stadt	174	-78,0	3	-97,0	438	-73,4	6	-96,5
370 040	Wegberg, Stadt	407	-79,3	25	-80,6	3 152	-46,7	287	-37,1
<b>374 000</b>	<b>Oberbergischer Kreis</b>	<b>2 112</b>	<b>-86,8</b>	<b>217</b>	<b>-87,2</b>	<b>22 359</b>	<b>-57,4</b>	<b>1 255</b>	<b>-61,8</b>
374 004	Bergneustadt, Stadt	140	-90,3	12	-82,1	474	-82,4	79	-29,5
374 008	Engelskirchen	.	.	.	.	.	.	.	.
374 012	Gummersbach, Stadt	489	-88,4	57	-94,5	1 594	-80,8	494	-72,9
374 016	Hückeswagen, Stadt	.	.	.	.	.	.	.	.
374 020	Lindlar	98	-92,0	13	-92,6	906	-72,3	292	-28,4
374 024	Marienheide	.	.	.	.	.	.	.	.
374 028	Morsbach	.	.	.	.	.	.	.	.
374 032	Nümbrecht	.	.	.	.	.	.	.	.
374 036	Radevormwald, Stadt	.	.	.	.	.	.	.	.
374 040	Reichshof	.	.	.	.	.	.	.	.
374 044	Waldröhl, Stadt	.	.	.	.	.	.	.	.
374 048	Wiehl, Stadt	.	.	.	.	.	.	.	.
374 052	Wipperfürth, Stadt	171	-77,4	32	-48,4	321	-83,8	42	-64,4
<b>378 000</b>	<b>Rhein.-Berg. Kreis</b>	<b>1 832</b>	<b>-88,6</b>	<b>109</b>	<b>-93,9</b>	<b>10 216</b>	<b>-73,2</b>	<b>730</b>	<b>-81,6</b>
378 004	Bergisch Gladbach, Stadt	503	-92,5	43	-95,6	2 067	-83,9	93	-94,8
378 008	Burscheid, Stadt	.	.	.	.	.	.	.	.
378 012	Kürten	.	.	.	.	.	.	.	.
378 016	Leichlingen (Rhld.), Stadt	417	-65,1	11	-91,4	5 868	-40,3	439	-25,2
378 020	Odenthal	99	-95,4	-	-100,0	181	-95,4	-	-100,0
378 024	Overath, Stadt	247	-73,3	48	-77,5	724	-70,7	179	-75,9
378 028	Rösrath, Stadt	258	-86,2	3	-97,8	636	-80,9	3	-98,8
378 032	Wermelskirchen, Stadt	116	-94,7	2	-98,4	261	-93,0	2	-99,3
<b>382 000</b>	<b>Rhein-Sieg-Kreis</b>	<b>4 525</b>	<b>-88,8</b>	<b>454</b>	<b>-90,5</b>	<b>17 649</b>	<b>-79,7</b>	<b>1 907</b>	<b>-81,9</b>
382 004	Alfter	120	-84,8	6	-80,0	303	-84,6	20	-64,9
382 008	Bad Honnef, Stadt	487	-88,7	93	-74,9	849	-90,3	120	-89,1
382 012	Bornheim, Stadt	254	-85,9	10	-95,1	977	-74,4	17	-96,7
382 016	Eitorf	.	.	.	.	.	.	.	.
382 020	Hennef (Sieg), Stadt	331	-90,0	12	-94,4	4 390	-69,3	117	-72,1
382 024	Königswinter, Stadt	564	-94,4	60	-95,6	1 296	-92,5	198	-90,5
382 028	Lohmar, Stadt	32	-95,7	-	-100,0	58	-95,1	-	-100,0
382 032	Meckenheim, Stadt	.	.	.	.	.	.	.	.
382 036	Much	.	.	.	.	.	.	.	.
382 040	Neunkirchen-Seelscheid	.	.	.	.	.	.	.	.
382 044	Niederkassel, Stadt	53	-95,2	-	-100,0	119	-94,4	-	-100,0
382 048	Rheinbach, Stadt	288	-84,7	79	-80,4	682	-79,9	211	-70,0
382 052	Ruppichterath	.	.	.	.	.	.	.	.
382 056	Sankt Augustin, Stadt	.	.	.	.	.	.	.	.
382 060	Siegburg, Stadt	514	-89,4	49	-92,5	4 435	-55,3	968	-56,0
382 064	Swisttal	174	-78,7	6	-93,8	373	-88,4	6	-95,3
382 068	Troisdorf, Stadt	1 123	-78,2	104	-84,9	2 535	-73,2	196	-87,1
382 072	Wachtberg	79	-88,5	1	-98,0	165	-88,8	1	-98,8
382 076	Windeck	.	.	.	.	.	.	.	.
<b>300 000</b>	<b>Reg.-Bez. Köln</b>	<b>62 343</b>	<b>-88,2</b>	<b>8 018</b>	<b>-93,6</b>	<b>211 168</b>	<b>-79,8</b>	<b>25 728</b>	<b>-90,0</b>
	<b>Kreisfreie Städte</b>								
<b>512 000</b>	<b>Bottrop</b>	<b>394</b>	<b>-83,6</b>	<b>11</b>	<b>-96,7</b>	<b>2 399</b>	<b>-52,4</b>	<b>164</b>	<b>-70,9</b>
<b>513 000</b>	<b>Gelsenkirchen</b>	<b>1 834</b>	<b>-80,7</b>	<b>112</b>	<b>-92,7</b>	<b>8 242</b>	<b>-68,5</b>	<b>321</b>	<b>-89,5</b>
<b>515 000</b>	<b>Münster</b>	<b>5 012</b>	<b>-89,2</b>	<b>313</b>	<b>-91,2</b>	<b>13 294</b>	<b>-85,6</b>	<b>979</b>	<b>-84,5</b>

Anmerkungen Seite 9

## Noch: 2.1 Kapazität und Leistung der Beherbergungsstätten nach Verwaltungsbezirken

Januar 2021

Amtliche Schlüsselnummer	Verwaltungsbezirk	Betriebe		Betten			Mittlere Aufenthaltsdauer <sup>3)</sup>	
		geöffnete	Veränderung <sup>1)</sup>	angebotene	Veränderung <sup>1)</sup>	mittlere Auslastung <sup>2)</sup>	aller Gäste	ausländischer Gäste
<b>554 000</b>	<b>Kreis Borken</b>	<b>110</b>	<b>-6,8</b>	<b>4 059</b>	<b>-19,3</b>	<b>11,1</b>	<b>3,3</b>	<b>3,5</b>
554 004	Ahaus, Stadt	11	-15,4	477	-3,4	8,4	2,8	4,6
554 008	Bocholt, Stadt	16	+14,3	564	-7,1	9,7	2,6	6,0
554 012	Borken, Stadt	13	-7,1	392	-36,7	14,8	6,7	13,3
554 016	Gescher, Stadt	3	-25,0	130	-	.	.	.
554 020	Gronau (Westf.), Stadt	14	-12,5	593	-20,1	17,5	3,6	6,4
554 024	Heek	4	+100,0	229	+27,9	2,3	2,6	2,5
554 028	Heiden	3	-	119	-	.	.	.
554 032	Isselburg, Stadt	5	-	140	-3,4	4,6	2,1	1,9
554 036	Legden	4	-20,0	182	-68,8	35,7	2,8	1,1
554 040	Raesfeld	5	-	123	-6,8	3,6	2,9	3,0
554 044	Reken	8	-20,0	172	-48,3	9,7	5,3	13,1
554 048	Rhede, Stadt	3	-40,0	72	-12,2	7,2	1,9	2,0
554 052	Schöppingen	6	-	213	-0,5	5,1	2,4	14,6
554 056	Stadtlohn, Stadt	1	-66,7	11	-73,2	.	.	.
554 060	Südlohn	3	-	167	+0,6	10,1	2,7	2,0
554 064	Velen, Stadt	7	+16,7	330	+12,2	8,6	6,8	5,6
554 068	Vreden, Stadt	4	-	145	-3,3	7,6	1,9	2,6
<b>558 000</b>	<b>Kreis Coesfeld</b>	<b>63</b>	<b>-19,2</b>	<b>3 500</b>	<b>-13,6</b>	<b>5,8</b>	<b>2,4</b>	<b>4,1</b>
558 004	Ascheberg	4	-33,3	269	-17,7	.	.	.
558 008	Billerbeck, Stadt	4	-20,0	402	-	2,9	2,6	14,5
558 012	Coesfeld, Stadt	6	-25,0	256	-23,6	10,1	3,5	2,0
558 016	Dülmen, Stadt	11	-21,4	381	-12,4	20,1	5,2	14,1
558 020	Havixbeck	4	-33,3	66	-55,4	2,6	4,5	2,0
558 024	Lüdinghausen, Stadt	7	-22,2	190	-19,5	5,1	2,6	1,8
558 028	Nordkirchen	4	-20,0	1 118	-1,4	.	.	.
558 032	Nottuln	8	-27,3	276	-44,9	3,1	2,5	4,0
558 036	Olfen, Stadt	3	-	56	-	4,8	1,6	1,5
558 040	Rosendahl	3	-	83	-	8,2	1,0	1,0
558 044	Senden	9	+12,5	403	+2,3	6,1	2,1	3,4
<b>562 000</b>	<b>Kreis Recklinghausen</b>	<b>72</b>	<b>-15,3</b>	<b>3 362</b>	<b>-20,4</b>	<b>13,8</b>	<b>3,1</b>	<b>4,4</b>
562 004	Castrop-Rauxel, Stadt	7	-	492	+3,8	9,6	2,5	2,7
562 008	Datteln, Stadt	8	-20,0	161	-55,9	.	.	.
562 012	Dorsten, Stadt	16	-15,8	395	-14,3	28,7	4,9	14,2
562 014	Gladbeck, Stadt	4	-20,0	342	-24,2	.	.	.
562 016	Haltern am See, Stadt	12	-29,4	528	-42,4	4,5	3,6	2,0
562 020	Herten, Stadt	4	-	225	-	16,1	3,3	4,7
562 024	Marl, Stadt	6	-14,3	303	-10,4	17,5	2,8	3,8
562 028	Oer-Erkenschwick, Stadt	3	-40,0	248	-40,2	12,1	3,8	8,5
562 032	Recklinghausen, Stadt	9	+12,5	582	+18,5	16,8	2,6	2,4
562 036	Waltrop, Stadt	3	-	86	+1,2	16,7	2,9	5,7
<b>566 000</b>	<b>Kreis Steinfurt</b>	<b>133</b>	<b>-18,4</b>	<b>4 378</b>	<b>-14,6</b>	<b>14,8</b>	<b>4,6</b>	<b>9,5</b>
566 004	Altenberge	3	-25,0	125	-34,9	10,9	1,6	-
566 008	Emsdetten, Stadt	11	-	395	-1,5	5,4	2,7	11,3
566 012	Greven, Stadt	8	-38,5	237	-34,2	7,6	3,5	13,8
566 016	Hörstel, Stadt	10	-37,5	254	-34,4	13,4	4,4	9,8
566 020	Hopsten	1	-50,0	10	-54,5	.	.	.
566 024	Horstmar, Stadt	2	-33,3	32	-46,7	.	.	.
566 028	Ibbenbüren, Stadt	10	-16,7	414	+5,3	9,6	1,7	1,4
566 032	Ladbergen	5	-28,6	126	-16,6	10,3	1,5	1,3
566 036	Laer	2	-33,3	56	-26,3	.	.	.
566 040	Lengerich, Stadt	7	-12,5	117	-35,7	11,7	4,2	7,8
566 044	Lienen	5	-16,7	109	-	22,4	13,5	19,4
566 048	Lotte	1	-	14	-	.	.	.
566 052	Metelen	-	-	-	-	-	-	-
566 056	Mettingen	6	-14,3	219	+0,9	30,0	9,4	3,0
566 060	Neuenkirchen	2	-	80	-	.	.	.
566 064	Nordwalde	2	-33,3	148	-8,6	.	.	.
566 068	Ochtrup, Stadt	3	-25,0	67	-23,0	13,0	2,3	1,0
566 072	Recke	6	-	138	-	11,4	8,0	-
566 076	Rheine, Stadt	19	-5,0	729	-5,3	16,2	4,3	4,5
566 080	Saerbeck	5	-	208	+0,5	8,7	3,0	3,3
566 084	Steinfurt, Stadt	7	-	211	-3,7	8,2	3,4	14,2
566 088	Tecklenburg, Stadt	10	-33,3	509	-31,9	31,1	20,2	23,3
566 092	Westerkappeln	3	-	52	-3,7	8,1	2,7	-
566 096	Wettringen	5	-	128	+26,7	33,4	5,7	16,8

Anmerkungen Seite 9



## Noch: 2.1 Kapazität und Leistung der Beherbergungsstätten nach Verwaltungsbezirken

Januar 2021

Amtliche Schlüsselnummer	Verwaltungsbezirk	Ankünfte				Übernachtungen			
		aller Gäste	Veränderung <sup>1)</sup>	ausländischer Gäste	Veränderung <sup>1)</sup>	aller Gäste	Veränderung <sup>1)</sup>	ausländischer Gäste	Veränderung <sup>1)</sup>
<b>554 000</b>	<b>Kreis Borken</b>	<b>4 196</b>	<b>-79,5</b>	<b>755</b>	<b>-82,0</b>	<b>13 936</b>	<b>-64,4</b>	<b>2 633</b>	<b>-63,9</b>
554 004	Ahaus, Stadt	433	-75,7	23	-90,0	1 212	-65,3	105	-79,7
554 008	Bocholt, Stadt	645	-77,8	31	-94,2	1 699	-74,0	187	-82,4
554 012	Borken, Stadt	313	-87,5	37	-83,4	2 098	-64,2	493	-54,4
554 016	Gescher, Stadt	.	.	.	.	.	.	.	.
554 020	Gronau (Westf.), Stadt	871	-72,1	110	-85,6	3 133	-49,5	707	-56,7
554 024	Heek	60	-94,1	4	+33,3	154	-91,5	10	+100,0
554 028	Heiden	.	.	.	.	.	.	.	.
554 032	Isselburg, Stadt	94	-88,4	15	-96,6	195	-85,5	28	-95,8
554 036	Legden	718	-69,0	443	-15,9	2 013	-48,7	509	-6,8
554 040	Raesfeld	47	-90,8	3	-85,0	137	-84,3	9	-87,5
554 044	Reken	94	-85,6	20	-28,6	497	-58,7	262	+434,7
554 048	Rhede, Stadt	84	-83,5	5	-90,4	160	-80,9	10	-81,5
554 052	Schöppingen	128	-80,5	9	-72,7	306	-72,2	131	+111,3
554 056	Stadtlohn, Stadt	.	.	.	.	.	.	.	.
554 060	Südlohn	193	-72,9	21	-76,4	523	-60,8	42	-74,2
554 064	Velen, Stadt	129	-89,8	21	-98,1	879	-46,2	118	-89,9
554 068	Vreden, Stadt	163	-75,8	5	-92,2	304	-77,3	13	-84,0
<b>558 000</b>	<b>Kreis Coesfeld</b>	<b>2 583</b>	<b>-80,3</b>	<b>257</b>	<b>-71,8</b>	<b>6 210</b>	<b>-89,5</b>	<b>1 066</b>	<b>-53,2</b>
558 004	Ascheberg	.	.	.	.	.	.	.	.
558 008	Billerbeck, Stadt	134	-93,6	6	-96,8	352	-92,0	87	-83,3
558 012	Coesfeld, Stadt	227	-90,8	16	-86,8	800	-81,7	32	-87,4
558 016	Dülmen, Stadt	446	-70,8	47	-69,3	2 312	-31,7	664	+8,3
558 020	Havixbeck	12	-93,4	5	-88,1	54	-88,4	10	-85,1
558 024	Lüdinghausen, Stadt	116	-86,1	5	-96,7	299	-80,6	9	-97,1
558 028	Nordkirchen	.	.	.	.	.	.	.	.
558 032	Nottuln	102	-93,1	1	-97,4	252	-91,8	4	-95,4
558 036	Olfen, Stadt	54	-77,2	12	+50,0	84	-75,8	18	+5,9
558 040	Rosendahl	207	-55,8	130	x	211	-66,0	130	x
558 044	Senden	355	-76,1	31	-66,7	741	-70,2	106	-36,1
<b>562 000</b>	<b>Kreis Recklinghausen</b>	<b>4 362</b>	<b>-80,0</b>	<b>512</b>	<b>-78,1</b>	<b>13 571</b>	<b>-69,2</b>	<b>2 278</b>	<b>-57,5</b>
562 004	Castrop-Rauxel, Stadt	453	-81,0	21	-92,4	1 113	-76,1	57	-92,3
562 008	Datteln, Stadt	.	.	.	.	.	.	.	.
562 012	Dorsten, Stadt	705	-58,8	53	-63,9	3 466	-16,0	751	+45,3
562 014	Gladbeck, Stadt	.	.	.	.	.	.	.	.
562 016	Haltern am See, Stadt	199	-94,0	1	-99,2	713	-88,7	2	-99,2
562 020	Herten, Stadt	328	-74,7	47	-46,0	1 077	-45,0	220	+37,5
562 024	Marl, Stadt	556	-64,4	145	-6,5	1 551	-49,2	554	+59,2
562 028	Oer-Erkenschwick, Stadt	244	-82,7	29	+31,8	929	-66,7	247	x
562 032	Recklinghausen, Stadt	1 089	-73,4	109	-71,0	2 784	-70,2	265	-80,9
562 036	Waltrop, Stadt	154	-68,8	6	-82,9	446	-57,6	34	-70,9
<b>566 000</b>	<b>Kreis Steinfurt</b>	<b>4 249</b>	<b>-76,3</b>	<b>468</b>	<b>-77,7</b>	<b>19 700</b>	<b>-57,1</b>	<b>4 459</b>	<b>-10,2</b>
566 004	Altenberge	199	-71,9	-	-100,0	328	-70,8	-	-100,0
566 008	Emsdetten, Stadt	250	-80,2	19	-79,8	666	-74,3	215	-56,1
566 012	Greven, Stadt	160	-89,0	5	-95,2	552	-78,4	69	-77,2
566 016	Hörstel, Stadt	242	-83,1	36	-77,6	1 053	-67,8	352	-33,3
566 020	Hopsten	.	.	.	.	.	.	.	.
566 024	Horstmar, Stadt	.	.	.	.	.	.	.	.
566 028	Ibbenbüren, Stadt	739	-63,1	105	-49,0	1 237	-63,4	145	-59,0
566 032	Ladbergen	265	-68,3	27	-79,4	393	-67,5	35	-77,6
566 036	Laer	.	.	.	.	.	.	.	.
566 040	Lengerich, Stadt	101	-80,7	26	-64,9	426	-64,4	204	-13,6
566 044	Lienen	56	-72,9	35	-22,2	757	-32,7	678	+5,0
566 048	Lotte	.	.	.	.	.	.	.	.
566 052	Metelen	-	-	-	-	-	-	-	-
566 056	Mettingen	205	-53,4	6	-86,4	1 932	-43,2	18	-83,8
566 060	Neuenkirchen	.	.	.	.	.	.	.	.
566 064	Nordwalde	.	.	.	.	.	.	.	.
566 068	Ochtrup, Stadt	113	-67,6	6	-80,6	260	-57,7	6	-87,2
566 072	Recke	61	-66,1	-	-100,0	488	-42,2	-	-100,0
566 076	Rheine, Stadt	841	-74,0	58	-92,4	3 590	-58,4	261	-76,4
566 080	Saerbeck	187	-74,1	16	-30,4	561	-67,6	52	-25,7
566 084	Steinfurt, Stadt	155	-78,1	13	-74,5	531	-63,3	185	+33,1
566 088	Tecklenburg, Stadt	239	-88,0	44	-78,8	4 817	-36,7	1 026	+128,0
566 092	Westerkappeln	49	-64,2	-	-100,0	130	-60,1	-	-100,0
566 096	Wettringen	231	-61,9	61	-25,6	1 327	-3,8	1 023	+435,6

Anmerkungen Seite 9

## Noch: 2.1 Kapazität und Leistung der Beherbergungsstätten nach Verwaltungsbezirken

Januar 2021

Amtliche Schlüsselnummer	Verwaltungsbezirk	Betriebe		Betten			Mittlere Aufenthaltsdauer <sup>3)</sup>	
		geöffnete	Veränderung <sup>1)</sup>	angebotene	Veränderung <sup>1)</sup>	mittlere Auslastung <sup>2)</sup>	aller Gäste	ausländischer Gäste
<b>570 000</b>	<b>Kreis Warendorf</b>	<b>73</b>	<b>-14,1</b>	<b>2 773</b>	<b>-12,2</b>	<b>17,3</b>	<b>5,8</b>	<b>4,2</b>
570 004	Ahlen, Stadt	7	-	282	+0,4	7,6	2,3	3,4
570 008	Beckum, Stadt	8	-	255	-1,5	13,2	4,4	5,5
570 012	Beelen	3	-	56	-	27,2	2,8	2,4
570 016	Drensteinfurt, Stadt	4	-	86	-	.	.	.
570 020	Ennigerloh, Stadt	5	-	145	-0,7	9,8	1,9	1,6
570 024	Everswinkel	3	-25,0	71	-7,8	13,9	3,7	-
570 028	Oelde, Stadt	7	-30,0	236	-37,1	5,1	2,1	2,3
570 032	Ostbevern	5	-16,7	292	-8,8	3,5	3,2	-
570 036	Sassenberg, Stadt	4	-33,3	94	+2,2	12,9	3,7	3,3
570 040	Sendenhorst, Stadt	6	-14,3	329	-2,4	.	.	.
570 044	Telgte, Stadt	4	-20,0	248	-10,5	49,1	13,1	3,2
570 048	Wadersloh	4	-20,0	64	-37,9	13,6	4,7	12,2
570 052	Warendorf, Stadt	13	-13,3	615	-18,1	6,3	3,0	6,5
<b>500 000</b>	<b>Reg.-Bez. Münster</b>	<b>545</b>	<b>-14,6</b>	<b>27 763</b>	<b>-15,5</b>	<b>11,0</b>	<b>3,6</b>	<b>4,8</b>
<b>711 000</b>	<b>Kreisfreie Stadt Bielefeld</b>	<b>41</b>	<b>-28,1</b>	<b>2 957</b>	<b>-31,7</b>	<b>12,8</b>	<b>3,0</b>	<b>5,8</b>
<b>754 000</b>	<b>Kreis Gütersloh</b>	<b>76</b>	<b>-19,1</b>	<b>3 349</b>	<b>-15,7</b>	<b>11,6</b>	<b>3,1</b>	<b>2,3</b>
754 004	Borgholzhausen, Stadt	-	-100,0	-	-100,0	-	-	-
754 008	Gütersloh, Stadt	15	-21,1	921	-16,8	17,6	5,9	2,2
754 012	Halle (Westf.), Stadt	6	-25,0	409	-14,3	10,0	2,3	1,8
754 016	Harsewinkel, Stadt	6	-14,3	433	-12,0	5,3	2,1	2,4
754 020	Herzebrock-Clarholz	3	-	102	+5,2	12,0	2,5	1,8
754 024	Langenberg	1	-	30	-	.	.	.
754 028	Rheda-Wiedenbrück, Stadt	11	-26,7	453	-22,8	9,3	1,6	2,5
754 032	Rietberg, Stadt	6	-	227	-4,6	12,5	2,4	2,3
754 036	Schloß Holte-Stukenbrock, Stadt	14	-12,5	424	-0,2	13,2	3,6	3,1
754 040	Steinhagen	3	-25,0	100	-28,1	3,5	1,4	-
754 044	Verl, Stadt	5	-	68	-	11,0	2,0	1,0
754 048	Versmold, Stadt	3	-40,0	70	-51,0	.	.	.
754 052	Werther (Westf.), Stadt	3	-25,0	112	-28,7	3,7	2,4	2,2
<b>758 000</b>	<b>Kreis Herford</b>	<b>38</b>	<b>-19,1</b>	<b>2 036</b>	<b>-13,7</b>	<b>20,7</b>	<b>8,7</b>	<b>5,7</b>
758 004	Bünde, Stadt	5	-16,7	166	-11,7	9,6	3,5	5,3
758 008	Enger, Stadt	-	-	-	-	-	-	-
758 012	Herford, Stadt	8	-27,3	273	-13,9	14,1	3,3	5,9
758 016	Hiddenhausen	4	+33,3	224	+14,9	.	.	.
758 020	Kirchlengern	1	-	17	-	.	.	.
758 024	Löhne, Stadt	5	-16,7	362	-1,1	.	.	.
758 028	Rödinghausen	5	-16,7	262	-10,3	.	.	.
758 032	Spenge, Stadt	3	-	171	-	5,1	3,7	1,5
758 036	Vlotho, Stadt	7	-36,4	561	-30,9	16,5	12,1	3,6
<b>762 000</b>	<b>Kreis Höxter</b>	<b>87</b>	<b>-20,2</b>	<b>4 823</b>	<b>-14,9</b>	<b>22,3</b>	<b>12,8</b>	<b>3,8</b>
762 004	Bad Driburg, Stadt	24	-20,0	2 086	-19,1	46,4	20,5	9,0
762 008	Beverungen, Stadt	14	-17,6	438	-11,2	2,4	2,3	7,0
762 012	Borgentreich, Stadt	-	-	-	-	-	-	-
762 016	Brakel, Stadt	5	-28,6	250	-5,7	3,6	4,5	-
762 020	Höxter, Stadt	12	-33,3	541	-32,2	6,9	2,7	4,0
762 024	Marienmünster, Stadt	5	-	123	-0,8	3,3	2,4	3,0
762 028	Nieheim, Stadt	5	-28,6	368	-22,4	.	.	.
762 032	Steinheim, Stadt	4	-	119	-0,8	17,3	4,1	2,0
762 036	Warburg, Stadt	13	-18,8	666	+14,8	3,3	2,7	3,1
762 040	Willebadessen, Stadt	5	-	232	-	.	.	.
<b>766 000</b>	<b>Kreis Lippe</b>	<b>125</b>	<b>-23,3</b>	<b>7 183</b>	<b>-15,2</b>	<b>15,8</b>	<b>7,7</b>	<b>3,7</b>
766 004	Augustdorf	1	-50,0	42	-25,0	-	-	-
766 008	Bad Salzuffen, Stadt	36	-25,0	3 286	-9,3	21,3	8,5	2,1
766 012	Barntrop, Stadt	2	-	27	-	.	.	.
766 016	Blomberg, Stadt	4	-20,0	67	-69,1	3,1	4,0	4,7
766 020	Detmold, Stadt	13	-13,3	632	-7,2	6,0	2,9	1,0
766 024	Dörentrup	7	+16,7	244	+8,0	1,2	2,0	1,0
766 028	Extertal	4	-42,9	102	-47,4	.	.	.
766 032	Horn-Bad Meinberg, Stadt	21	-25,0	1 839	-10,9	17,6	12,2	10,0

Anmerkungen Seite 9

## Noch: 2.1 Kapazität und Leistung der Beherbergungsstätten nach Verwaltungsbezirken

Januar 2021

Amtliche Schlüsselnummer	Verwaltungsbezirk	Ankünfte				Übernachtungen			
		aller Gäste	Veränderung <sup>1)</sup>	ausländischer Gäste	Veränderung <sup>1)</sup>	aller Gäste	Veränderung <sup>1)</sup>	ausländischer Gäste	Veränderung <sup>1)</sup>
<b>570 000</b>	<b>Kreis Warendorf</b>	<b>2 475</b>	<b>-75,6</b>	<b>228</b>	<b>-79,1</b>	<b>14 243</b>	<b>-51,1</b>	<b>965</b>	<b>-77,4</b>
570 004	Ahlen, Stadt	284	-70,7	9	-93,1	667	-70,8	31	-95,8
570 008	Beckum, Stadt	222	-70,8	33	-78,3	984	-46,0	182	-53,0
570 012	Beelen	161	+11,8	43	+34,4	443	+26,2	102	-5,6
570 016	Drensteinfurt, Stadt	.	.	.	.	.	.	.	.
570 020	Ennigerloh, Stadt	229	-63,8	27	-81,6	439	-62,1	42	-86,7
570 024	Everswinkel	83	-45,0	-	-100,0	306	-20,7	-	-100,0
570 028	Oelde, Stadt	159	-85,1	15	-94,2	330	-89,8	34	-98,1
570 032	Ostbevern	99	-91,4	-	-100,0	316	-80,5	-	-100,0
570 036	Sassenberg, Stadt	101	-69,0	10	-47,4	376	-56,7	33	-35,3
570 040	Sendenhorst, Stadt	.	.	.	.	.	.	.	.
570 044	Telgte, Stadt	288	-67,0	19	-69,4	3 777	-23,6	60	-37,5
570 048	Wadersloh	57	-77,1	10	+66,7	269	-57,6	122	+7,0
570 052	Warendorf, Stadt	351	-86,4	49	-76,9	1 053	-80,7	318	-41,0
<b>500 000</b>	<b>Reg.-Bez. Münster</b>	<b>25 105</b>	<b>-82,3</b>	<b>2 656</b>	<b>-83,5</b>	<b>91 595</b>	<b>-73,1</b>	<b>12 865</b>	<b>-62,3</b>
<b>711 000</b>	<b>Kreisfreie Stadt Bielefeld</b>	<b>3 707</b>	<b>-86,5</b>	<b>350</b>	<b>-91,9</b>	<b>10 968</b>	<b>-77,0</b>	<b>2 024</b>	<b>-76,1</b>
<b>754 000</b>	<b>Kreis Gütersloh</b>	<b>3 662</b>	<b>-79,3</b>	<b>248</b>	<b>-90,4</b>	<b>11 392</b>	<b>-68,4</b>	<b>574</b>	<b>-89,2</b>
754 004	Borgholzhausen, Stadt	-	-	-	-	-	-	-	-
754 008	Gütersloh, Stadt	841	-82,8	120	-86,3	4 922	-59,5	266	-86,6
754 012	Halle (Westf.), Stadt	380	-84,5	9	-95,8	881	-78,1	16	-95,7
754 016	Harsewinkel, Stadt	334	-84,7	7	-98,9	715	-83,8	17	-98,7
754 020	Herzebrock-Clarholz	151	-62,9	4	-93,2	378	-58,4	7	-95,0
754 024	Langenberg	.	.	.	.	.	.	.	.
754 028	Rheda-Wiedenbrück, Stadt	833	-73,6	24	-89,1	1 292	-76,9	60	-87,7
754 032	Rietberg, Stadt	370	-70,4	49	-38,8	880	-57,4	112	-27,3
754 036	Schloß Holte-Stukenbrock, Stadt	460	-57,8	22	-46,3	1 671	-44,9	69	-
754 040	Steinhagen	80	-86,2	-	-100,0	110	-88,4	-	-100,0
754 044	Verl, Stadt	114	-66,8	1	-96,7	232	-64,4	1	-97,1
754 048	Versmold, Stadt	.	.	.	.	.	.	.	.
754 052	Werther (Westf.), Stadt	51	-93,1	12	-94,3	122	-90,0	26	-91,0
<b>758 000</b>	<b>Kreis Herford</b>	<b>1 495</b>	<b>-75,7</b>	<b>105</b>	<b>-74,4</b>	<b>13 014</b>	<b>-45,3</b>	<b>596</b>	<b>-34,6</b>
758 004	Bünde, Stadt	141	-79,0	16	-73,8	496	-69,8	85	-45,5
758 008	Enger, Stadt	-	-	-	-	-	-	-	-
758 012	Herford, Stadt	367	-78,3	21	-89,4	1 197	-64,0	124	-69,4
758 016	Hiddenhausen	.	.	.	.	.	.	.	.
758 020	Kirchlengern	.	.	.	.	.	.	.	.
758 024	Löhne, Stadt	.	.	.	.	.	.	.	.
758 028	Rödinghausen	.	.	.	.	.	.	.	.
758 032	Spenge, Stadt	74	-71,3	4	x	271	-52,9	6	x
758 036	Vlotho, Stadt	237	-80,5	7	-85,1	2 861	-44,7	25	-67,5
<b>762 000</b>	<b>Kreis Höxter</b>	<b>2 596</b>	<b>-80,8</b>	<b>202</b>	<b>-69,7</b>	<b>33 159</b>	<b>-52,3</b>	<b>767</b>	<b>-56,1</b>
762 004	Bad Driburg, Stadt	1 449	-73,8	10	-87,7	29 726	-38,1	90	-51,6
762 008	Beverungen, Stadt	140	-86,3	4	-95,4	325	-85,7	28	-87,2
762 012	Borgentreich, Stadt	-	-	-	-	-	-	-	-
762 016	Brakel, Stadt	62	-83,0	-	-100,0	281	-69,9	-	-100,0
762 020	Höxter, Stadt	435	-81,4	77	-65,8	1 156	-86,8	309	-51,0
762 024	Marienmünster, Stadt	52	-50,9	1	-93,8	127	-59,6	3	-93,8
762 028	Nieheim, Stadt	.	.	.	.	.	.	.	.
762 032	Steinheim, Stadt	157	-60,1	4	-84,0	637	-11,2	8	-71,4
762 036	Warburg, Stadt	259	-90,3	106	+12,8	689	-86,8	329	+112,3
762 040	Willebadessen, Stadt	.	.	.	.	.	.	.	.
<b>766 000</b>	<b>Kreis Lippe</b>	<b>4 545</b>	<b>-80,7</b>	<b>247</b>	<b>-86,0</b>	<b>34 918</b>	<b>-62,3</b>	<b>926</b>	<b>-81,1</b>
766 004	Augustdorf	-	-100,0	-	-	-	-100,0	-	-
766 008	Bad Salzuflen, Stadt	2 511	-77,5	173	-83,9	21 439	-59,6	370	-84,3
766 012	Barntrup, Stadt	.	.	.	.	.	.	.	.
766 016	Blomberg, Stadt	16	-96,2	6	-73,9	64	-96,1	28	-64,1
766 020	Detmold, Stadt	397	-88,4	7	-96,9	1 134	-82,0	7	-98,4
766 024	Dörentrup	44	-90,8	5	-37,5	87	-93,4	5	-88,6
766 028	Extertal	.	.	.	.	.	.	.	.
766 032	Horn-Bad Meinberg, Stadt	816	-82,9	22	-87,4	9 987	-57,2	220	-80,1

Anmerkungen Seite 9

## Noch: 2.1 Kapazität und Leistung der Beherbergungsstätten nach Verwaltungsbezirken

Januar 2021

Amtliche Schlüsselnummer	Verwaltungsbezirk	Betriebe		Betten			Mittlere Aufenthaltsdauer <sup>3)</sup>	
		geöffnete	Veränderung <sup>1)</sup>	angebotene	Veränderung <sup>1)</sup>	mittlere Auslastung <sup>2)</sup>	aller Gäste	ausländischer Gäste
	<b>Noch: Kreis Lippe</b>							
766 036	Kalletal	6	-14,3	123	-14,0	.	.	.
766 040	Lage, Stadt	6	-14,3	128	-22,4	12,0	4,0	16,3
766 044	Lemgo, Stadt	6	-25,0	208	-24,4	6,4	1,6	1,9
766 048	Leopoldshöhe	2	-33,3	23	-42,5	.	.	.
766 052	Lügde, Stadt	9	-18,2	252	-20,5	3,9	2,4	-
766 056	Oerlinghausen, Stadt	2	-50,0	86	-45,2	-	-	-
766 060	Schieder-Schwalenberg, Stadt	6	-40,0	124	-57,1	4,3	1,9	-
766 064	Schlangen	-	-	-	-	-	-	-
<b>770 000</b>	<b>Kreis Minden-Lübbecke</b>	<b>82</b>	<b>-14,6</b>	<b>5 893</b>	<b>-9,9</b>	<b>31,9</b>	<b>12,0</b>	<b>4,1</b>
770 004	Bad Oeynhausen, Stadt	20	-9,1	3 169	-6,3	50,2	18,6	2,8
770 008	Espelkamp, Stadt	6	-	182	-5,2	6,6	2,8	2,0
770 012	Hille	2	-50,0	88	-40,1	.	.	.
770 016	Hüllhorst	3	-	86	-	.	.	.
770 020	Lübbecke, Stadt	3	-	99	-9,2	11,6	3,9	11,3
770 024	Minden, Stadt	15	-6,3	678	-4,4	7,4	1,9	2,6
770 028	Petershagen, Stadt	7	-36,4	437	-29,4	22,8	13,7	1,0
770 032	Porta Westfalica, Stadt	7	-12,5	336	-	3,4	2,3	3,2
770 036	Preußisch-Oldendorf, Stadt	9	-10,0	532	-8,7	17,5	9,2	5,1
770 040	Rahden, Stadt	3	-25,0	97	-45,2	11,6	2,7	5,9
770 044	Stemwede	7	-22,2	189	-6,0	9,0	3,5	10,6
<b>774 000</b>	<b>Kreis Paderborn</b>	<b>85</b>	<b>-10,5</b>	<b>4 803</b>	<b>-10,2</b>	<b>20,8</b>	<b>7,1</b>	<b>5,1</b>
774 004	Altenbeken	1	-	20	-	-	-	-
774 008	Bad Lippspringe, Stadt	15	+7,1	1 450	+8,8	30,7	22,2	8,2
774 012	Borchen	7	-	252	-4,5	31,6	8,8	2,0
774 016	Büren, Stadt	9	-18,2	180	-58,0	14,7	4,6	15,2
774 020	Delbrück, Stadt	4	-33,3	161	-21,8	14,1	4,3	4,6
774 024	Hövelhof	10	-	284	-	17,3	3,1	5,2
774 028	Lichtenau, Stadt	1	-	16	-	-	-	-
774 032	Paderborn, Stadt	29	-9,4	2 042	-7,8	8,7	2,5	2,4
774 036	Salzkotten, Stadt	2	-	69	-	.	.	.
774 040	Bad Wünnenberg, Stadt	7	-36,4	329	-35,7	51,6	15,2	7,2
<b>700 000</b>	<b>Reg.-Bez. Detmold</b>	<b>534</b>	<b>-19,2</b>	<b>31 044</b>	<b>-15,4</b>	<b>20,2</b>	<b>7,6</b>	<b>4,4</b>
	<b>Kreisfreie Städte</b>							
<b>911 000</b>	<b>Bochum</b>	<b>25</b>	<b>-30,6</b>	<b>1 966</b>	<b>-50,3</b>	<b>9,1</b>	<b>3,0</b>	<b>3,8</b>
<b>913 000</b>	<b>Dortmund</b>	<b>50</b>	<b>-21,9</b>	<b>6 616</b>	<b>-13,7</b>	<b>12,0</b>	<b>2,3</b>	<b>2,2</b>
<b>914 000</b>	<b>Hagen</b>	<b>20</b>	<b>-23,1</b>	<b>1 470</b>	<b>-8,1</b>	<b>18,4</b>	<b>6,0</b>	<b>6,5</b>
<b>915 000</b>	<b>Hamm</b>	<b>16</b>	<b>-30,4</b>	<b>1 063</b>	<b>-26,2</b>	<b>14,8</b>	<b>2,8</b>	<b>2,4</b>
<b>916 000</b>	<b>Herne</b>	<b>8</b>	<b>-11,1</b>	<b>436</b>	<b>-21,6</b>	<b>10,0</b>	<b>2,8</b>	<b>8,3</b>
<b>954 000</b>	<b>Ennepe-Ruhr-Kreis</b>	<b>55</b>	<b>-15,4</b>	<b>2 937</b>	<b>-14,4</b>	<b>14,6</b>	<b>6,6</b>	<b>2,5</b>
954 004	Breckerfeld, Stadt	3	-25,0	65	-64,5	14,8	4,2	2,4
954 008	Ennepetal, Stadt	2	-33,3	193	-12,3	.	.	.
954 012	Gevelsberg, Stadt	3	-	117	-0,8	7,6	2,1	1,8
954 016	Hattingen, Stadt	18	-18,2	1 027	-13,5	18,2	15,8	2,0
954 020	Herdecke, Stadt	3	-25,0	332	-13,3	5,7	2,5	3,6
954 024	Schwelm, Stadt	5	-16,7	222	-32,9	4,6	1,2	1,0
954 028	Sprockhövel, Stadt	6	-14,3	346	-	4,6	3,0	2,5
954 032	Wetter (Ruhr), Stadt	4	-20,0	91	-30,5	.	.	.
954 036	Witten, Stadt	11	-	544	+2,1	8,8	3,2	2,4
<b>958 000</b>	<b>Hochsauerlandkreis</b>	<b>313</b>	<b>-29,8</b>	<b>20 031</b>	<b>-23,2</b>	<b>5,5</b>	<b>8,3</b>	<b>6,2</b>
958 004	Arnsberg, Stadt	24	-7,7	1 397	-3,2	9,0	3,8	4,1
958 008	Bestwig	11	-31,3	386	-48,5	14,3	9,6	2,0
958 012	Brilon, Stadt	20	-31,0	825	-21,6	16,4	7,5	4,6
958 016	Eslohe (Sauerland)	17	-19,0	777	-16,8	6,7	6,7	-
958 020	Hallenberg, Stadt	7	-36,4	312	-37,1	4,5	2,9	5,2
958 024	Marsberg, Stadt	8	-11,1	191	-18,4	3,7	2,5	1,4
958 028	Medebach, Stadt	15	-37,5	3 842	-4,0	0,3	3,9	11,0
958 032	Meschede, Stadt	20	-20,0	947	-16,3	2,6	2,8	6,3
958 036	Olsberg, Stadt	34	-12,8	1 051	-16,5	2,9	7,9	2,9
958 040	Schmallenberg, Stadt	56	-37,1	2 720	-36,7	13,1	43,3	1,0
958 044	Sundern (Sauerland), Stadt	26	-21,2	1 135	-20,5	4,2	3,0	4,1
958 048	Winterberg, Stadt	75	-39,5	6 448	-28,7	4,0	11,9	7,4

Anmerkungen Seite 9

## Noch: 2.1 Kapazität und Leistung der Beherbergungsstätten nach Verwaltungsbezirken

Januar 2021

Amtliche Schlüsselnummer	Verwaltungsbezirk	Ankünfte				Übernachtungen			
		aller Gäste	Veränderung <sup>1)</sup>	ausländischer Gäste	Veränderung <sup>1)</sup>	aller Gäste	Veränderung <sup>1)</sup>	ausländischer Gäste	Veränderung <sup>1)</sup>
	<b>Noch: Kreis Lippe</b>								
766 036	Kalletal	.	.	.	.	.	.	.	.
766 040	Lage, Stadt	119	-66,4	7	-41,7	474	-54,2	114	+8,6
766 044	Lemgo, Stadt	255	-76,4	8	-92,7	414	-75,6	15	-93,2
766 048	Leopoldshöhe	.	.	.	.	.	.	.	.
766 052	Lügde, Stadt	128	-66,0	-	-100,0	308	-58,6	-	-100,0
766 056	Oerlinghausen, Stadt	-	-100,0	-	-100,0	-	-100,0	-	-100,0
766 060	Schieder-Schwalenberg, Stadt	89	-77,4	-	-100,0	166	-79,7	-	-100,0
766 064	Schlangen	-	-	-	-	-	-	-	-
<b>770 000</b>	<b>Kreis Minden-Lübbecke</b>	<b>4 643</b>	<b>-77,3</b>	<b>210</b>	<b>-86,9</b>	<b>55 802</b>	<b>-47,2</b>	<b>865</b>	<b>-68,6</b>
770 004	Bad Oeynhausen, Stadt	2 482	-73,5	45	-86,2	46 043	-38,6	124	-73,6
770 008	Espelkamp, Stadt	133	-83,6	4	-95,1	373	-80,4	8	-96,1
770 012	Hille	.	.	.	.	.	.	.	.
770 016	Hüllhorst	.	.	.	.	.	.	.	.
770 020	Lübbecke, Stadt	92	-75,2	6	-86,7	356	-45,8	68	-13,9
770 024	Minden, Stadt	800	-80,7	19	-97,1	1 514	-76,8	49	-94,5
770 028	Petershagen, Stadt	225	-80,0	2	-95,7	3 092	-53,3	2	-98,5
770 032	Porta Westfalica, Stadt	153	-86,0	6	-88,9	350	-81,3	19	-84,7
770 036	Preußisch-Oldendorf, Stadt	311	-72,0	30	-16,7	2 854	-62,9	153	-6,1
770 040	Rahden, Stadt	122	-77,8	17	-39,3	329	-80,2	101	+74,1
770 044	Stemwede	147	-78,9	20	-45,9	518	-61,4	211	+322,0
<b>774 000</b>	<b>Kreis Paderborn</b>	<b>4 138</b>	<b>-82,3</b>	<b>288</b>	<b>-89,8</b>	<b>29 398</b>	<b>-57,0</b>	<b>1 463</b>	<b>-79,1</b>
774 004	Altenbeken	-	-100,0	-	-100,0	-	-100,0	-	-100,0
774 008	Bad Lippspringe, Stadt	609	-88,5	5	-97,0	13 492	-45,3	41	-91,3
774 012	Borchen	282	-51,0	3	-83,3	2 468	-30,7	6	-90,8
774 016	Büren, Stadt	177	-87,8	31	-92,9	823	-71,7	471	-32,0
774 020	Delbrück, Stadt	163	-85,7	13	-95,5	702	-61,0	60	-88,0
774 024	Hövelhof	487	-53,9	23	-85,2	1 534	-22,3	119	-65,1
774 028	Lichtenau, Stadt	-	-100,0	-	-100,0	-	-100,0	-	-100,0
774 032	Paderborn, Stadt	2 007	-83,3	153	-86,8	4 986	-78,2	370	-86,6
774 036	Salzkotten, Stadt	.	.	.	.	.	.	.	.
774 040	Bad Wünnenberg, Stadt	346	-77,1	54	-90,6	5 261	-47,8	387	-81,7
<b>700 000</b>	<b>Reg.-Bez. Detmold</b>	<b>24 786</b>	<b>-81,3</b>	<b>1 650</b>	<b>-88,4</b>	<b>188 651</b>	<b>-57,5</b>	<b>7 215</b>	<b>-76,8</b>
	<b>Kreisfreie Städte</b>								
<b>911 000</b>	<b>Bochum</b>	<b>1 727</b>	<b>-93,0</b>	<b>250</b>	<b>-93,6</b>	<b>5 118</b>	<b>-88,2</b>	<b>944</b>	<b>-85,6</b>
<b>913 000</b>	<b>Dortmund</b>	<b>9 691</b>	<b>-84,5</b>	<b>1 260</b>	<b>-90,1</b>	<b>22 637</b>	<b>-78,9</b>	<b>2 744</b>	<b>-87,7</b>
<b>914 000</b>	<b>Hagen</b>	<b>1 309</b>	<b>-84,5</b>	<b>87</b>	<b>-90,2</b>	<b>7 899</b>	<b>-63,2</b>	<b>567</b>	<b>-76,5</b>
<b>915 000</b>	<b>Hamm</b>	<b>1 678</b>	<b>-80,0</b>	<b>166</b>	<b>-80,5</b>	<b>4 657</b>	<b>-68,5</b>	<b>402</b>	<b>-69,2</b>
<b>916 000</b>	<b>Herne</b>	<b>399</b>	<b>-88,1</b>	<b>29</b>	<b>-86,5</b>	<b>1 116</b>	<b>-80,9</b>	<b>242</b>	<b>-27,1</b>
<b>954 000</b>	<b>Ennepe-Ruhr-Kreis</b>	<b>1 903</b>	<b>-85,2</b>	<b>95</b>	<b>-90,8</b>	<b>12 519</b>	<b>-67,8</b>	<b>238</b>	<b>-88,1</b>
954 004	Breckerfeld, Stadt	64	-78,8	10	-60,0	266	-56,5	24	-72,1
954 008	Ennepetal, Stadt	.	.	.	.	.	.	.	.
954 012	Gevelsberg, Stadt	130	-80,4	4	-87,5	275	-74,8	7	-86,3
954 016	Hattingen, Stadt	325	-90,8	12	-93,7	5 137	-66,5	24	-95,0
954 020	Herdecke, Stadt	236	-89,0	19	-92,4	584	-87,4	68	-84,0
954 024	Schwelm, Stadt	250	-83,9	3	-97,3	304	-88,9	3	-98,6
954 028	Sprockhövel, Stadt	142	-90,6	10	-93,2	433	-85,2	25	-84,1
954 032	Wetter (Ruhr), Stadt	.	.	.	.	.	.	.	.
954 036	Witten, Stadt	457	-79,3	36	-85,8	1 450	-68,8	86	-82,7
<b>958 000</b>	<b>Hochsauerlandkreis</b>	<b>3 914</b>	<b>-96,2</b>	<b>444</b>	<b>-98,5</b>	<b>32 314</b>	<b>-90,0</b>	<b>2 768</b>	<b>-97,0</b>
958 004	Arnsberg, Stadt	989	-79,7	41	-89,9	3 726	-76,2	169	-78,3
958 008	Bestwig	178	-91,2	2	-99,1	1 701	-69,6	4	-99,4
958 012	Brilon, Stadt	512	-82,7	37	-90,6	3 844	-63,3	170	-82,6
958 016	Eslohe (Sauerland)	197	-91,3	-	-100,0	1 313	-86,3	-	-100,0
958 020	Hallenberg, Stadt	128	-93,7	12	-96,8	371	-91,9	62	-93,5
958 024	Marsberg, Stadt	89	-84,3	7	-94,3	220	-84,7	10	-97,2
958 028	Medebach, Stadt	79	-99,6	14	-99,8	310	-99,6	154	-99,3
958 032	Meschede, Stadt	269	-93,0	22	-96,1	747	-96,3	138	-86,8
958 036	Olsberg, Stadt	119	-97,5	9	-99,3	935	-91,6	26	-99,0
958 040	Schmallenberg, Stadt	233	-98,5	1	-100,0	10 084	-80,5	1	-100,0
958 044	Sundern (Sauerland), Stadt	480	-91,7	54	-79,2	1 428	-87,9	221	-76,6
958 048	Winterberg, Stadt	641	-98,3	245	-98,6	7 635	-93,1	1 813	-96,5

Anmerkungen Seite 9

## Noch: 2.1 Kapazität und Leistung der Beherbergungsstätten nach Verwaltungsbezirken

Januar 2021

Amtliche Schlüsselnummer	Verwaltungsbezirk	Betriebe		Betten			Mittlere Aufenthaltsdauer <sup>3)</sup>	
		geöffnete	Veränderung <sup>1)</sup>	angebotene	Veränderung <sup>1)</sup>	mittlere Auslastung <sup>2)</sup>	aller Gäste	ausländischer Gäste
<b>962 000</b>	<b>Märkischer Kreis</b>	<b>77</b>	<b>-25,2</b>	<b>2 644</b>	<b>-26,4</b>	<b>10,0</b>	<b>3,1</b>	<b>7,0</b>
962 004	Altena, Stadt	4	-50,0	174	-41,0	5,6	4,3	7,5
962 008	Balve, Stadt	8	-20,0	308	-12,7	9,6	8,4	15,5
962 012	Halver, Stadt	1	-50,0	18	-50,0	.	.	.
962 016	Hemer, Stadt	6	-25,0	87	-42,4	1,4	1,6	-
962 020	Herscheid	2	-	38	-	.	.	.
962 024	Iserlohn, Stadt	13	-18,8	463	-23,5	10,5	2,1	3,0
962 028	Kierspe, Stadt	2	-33,3	32	-46,7	.	.	.
962 032	Lüdenscheid, Stadt	10	-23,1	598	-18,3	12,9	3,1	3,9
962 036	Meinerzhagen, Stadt	7	-30,0	221	-47,8	8,8	4,0	15,5
962 040	Menden (Sauerland), Stadt	8	-20,0	152	-28,0	7,7	2,8	3,1
962 044	Nachrodt-Wiblingwerde	2	-33,3	170	-19,0	.	.	.
962 048	Neuenrade, Stadt	6	-14,3	152	-8,4	17,3	2,9	4,9
962 052	Plettenberg, Stadt	4	-42,9	146	-35,4	11,2	3,0	6,0
962 056	Schalksmühle	-	-	-	-	-	-	-
962 060	Werdohl, Stadt	4	-	85	+1,2	20,5	6,6	22,0
<b>966 000</b>	<b>Kreis Olpe</b>	<b>94</b>	<b>-13,8</b>	<b>3 010</b>	<b>-21,9</b>	<b>4,8</b>	<b>3,1</b>	<b>5,4</b>
966 004	Attendorn, Stadt	16	-20,0	791	-7,4	5,5	2,9	6,2
966 008	Drolshagen, Stadt	10	+11,1	191	+6,1	7,6	2,5	3,9
966 012	Finnentrop	8	-11,1	162	-14,3	8,6	3,1	4,0
966 016	Kirchhundem	13	-18,8	296	-20,2	3,4	3,0	1,0
966 020	LenneStadt, Stadt	28	-17,6	895	-33,3	2,9	3,3	6,2
966 024	Olpe, Stadt	13	-7,1	426	-34,5	5,9	3,9	4,6
966 028	Wenden	6	-14,3	249	-7,1	4,2	2,7	3,4
<b>970 000</b>	<b>Kreis Siegen-Wittgenstein</b>	<b>81</b>	<b>-19,0</b>	<b>4 166</b>	<b>-11,1</b>	<b>25,1</b>	<b>9,8</b>	<b>3,1</b>
970 004	Bad Berleburg, Stadt	19	-17,4	1 070	-5,1	47,3	23,8	9,1
970 008	Burbach	5	-28,6	423	-9,0	48,5	26,9	8,2
970 012	Erndtebrück	1	-	28	-	.	.	.
970 016	Freudenberg, Stadt	7	-12,5	218	-9,2	10,0	2,4	1,5
970 020	Hilchenbach, Stadt	10	-16,7	517	-13,1	34,1	21,1	-
970 024	Kreuztal, Stadt	4	-20,0	84	-12,5	15,0	3,2	2,1
970 028	Bad Laasphe, Stadt	7	-30,0	387	-25,6	1,2	2,0	1,5
970 032	Netphen, Stadt	7	-22,2	189	-25,6	9,8	3,7	7,1
970 036	Neunkirchen	2	-33,3	56	-21,1	.	.	.
970 040	Siegen, Stadt	12	-7,7	856	-5,5	7,9	1,8	2,1
970 044	Wilnsdorf	7	-22,2	338	-11,5	3,6	1,5	1,3
<b>974 000</b>	<b>Kreis Soest</b>	<b>122</b>	<b>-19,7</b>	<b>7 099</b>	<b>-15,6</b>	<b>25,9</b>	<b>9,7</b>	<b>5,1</b>
974 004	Anröchte	2	-	39	-	.	.	.
974 008	Bad Sassendorf	22	-18,5	1 784	-9,0	42,7	16,4	3,2
974 012	Ense	1	-	12	-	.	.	.
974 016	Erwitte, Stadt	14	-12,5	753	-12,7	37,3	7,5	3,5
974 020	Geseke, Stadt	4	-	922	-0,2	2,0	1,6	1,0
974 024	Lippetal	5	-16,7	60	+7,1	7,8	2,7	2,0
974 028	Lippstadt, Stadt	20	-4,8	1 140	-0,3	24,1	9,3	2,5
974 032	Möhneseesee	10	-50,0	548	-53,0	38,0	16,0	12,9
974 036	Rüthen, Stadt	5	-50,0	80	-70,0	1,7	1,7	1,0
974 040	Soest, Stadt	15	-6,3	882	-9,6	7,8	2,0	3,7
974 044	Warstein, Stadt	14	-12,5	514	-4,3	22,0	16,9	12,9
974 048	Welver	1	-66,7	12	-84,0	.	.	.
974 052	Werl, Stadt	5	-16,7	218	-16,5	9,2	3,0	14,1
974 056	Wickede (Ruhr)	4	-	135	-	.	.	.
<b>978 000</b>	<b>Kreis Unna</b>	<b>50</b>	<b>-12,3</b>	<b>2 878</b>	<b>-13,4</b>	<b>8,2</b>	<b>2,4</b>	<b>2,4</b>
978 004	Bergkamen, Stadt	3	-	66	-	.	.	.
978 008	Bönen	-	-	-	-	-	-	-
978 012	Fröndenberg/Ruhr, Stadt	3	-25,0	124	-5,3	4,3	1,6	1,6
978 016	Holzwickede	2	-	191	+1,1	.	.	.
978 020	Kamen, Stadt	4	-33,3	380	-34,8	6,5	1,8	4,6
978 024	Lünen, Stadt	9	-10,0	528	-17,9	11,3	2,0	1,0
978 028	Schwerte, Stadt	7	-22,2	321	-24,5	2,5	2,1	3,5
978 032	Selm, Stadt	4	-20,0	408	-5,8	3,1	2,5	1,0
978 036	Unna, Stadt	7	-	458	-0,2	6,8	2,7	3,6
978 040	Werne, Stadt	11	-	402	+1,8	16,1	3,4	3,7
<b>900 000</b>	<b>Reg.-Bez. Arnsberg</b>	<b>911</b>	<b>-23,4</b>	<b>54 316</b>	<b>-20,8</b>	<b>12,0</b>	<b>5,3</b>	<b>3,8</b>
	<b>Nordrhein-Westfalen</b>	<b>3 757</b>	<b>-21,7</b>	<b>252 388</b>	<b>-19,6</b>	<b>11,8</b>	<b>4,1</b>	<b>3,4</b>

Anmerkungen Seite 9

## Noch: 2.1 Kapazität und Leistung der Beherbergungsstätten nach Verwaltungsbezirken

Januar 2021

Amtliche Schlüsselnummer	Verwaltungsbezirk	Ankünfte				Übernachtungen			
		aller Gäste	Veränderung <sup>1)</sup>	ausländischer Gäste	Veränderung <sup>1)</sup>	aller Gäste	Veränderung <sup>1)</sup>	ausländischer Gäste	Veränderung <sup>1)</sup>
<b>962 000</b>	<b>Märkischer Kreis</b>	<b>2 598</b>	<b>-81,5</b>	<b>227</b>	<b>-82,7</b>	<b>8 150</b>	<b>-69,6</b>	<b>1 599</b>	<b>-42,3</b>
962 004	Altena, Stadt	67	-90,3	2	-95,7	289	-80,3	15	-85,8
962 008	Balve, Stadt	109	-91,6	46	-61,7	917	-69,0	714	+61,5
962 012	Halver, Stadt	.	.	.	.	.	.	.	.
962 016	Hemer, Stadt	24	-85,7	-	-100,0	38	-85,7	-	-100,0
962 020	Herscheid	.	.	.	.	.	.	.	.
962 024	Iserlohn, Stadt	727	-80,3	44	-86,2	1 494	-75,5	130	-75,9
962 028	Kierspe, Stadt	.	.	.	.	.	.	.	.
962 032	Lüdenscheid, Stadt	779	-79,4	41	-93,0	2 392	-64,0	158	-85,0
962 036	Meinerzhagen, Stadt	151	-88,3	11	-75,0	603	-78,2	171	+30,5
962 040	Menden (Sauerland), Stadt	128	-83,0	12	-77,8	361	-75,1	37	-71,5
962 044	Nachrodt-Wiblingwerde	.	.	.	.	.	.	.	.
962 048	Neuenrade, Stadt	285	-60,9	27	-12,9	817	-47,3	131	+167,3
962 052	Plettenberg, Stadt	168	-73,2	26	-58,7	508	-72,7	157	-22,7
962 056	Schalksmühle	-	-	-	-	-	-	-	-
962 060	Werdohl, Stadt	82	-31,7	3	-80,0	540	+74,2	66	+46,7
<b>966 000</b>	<b>Kreis Olpe</b>	<b>1 421</b>	<b>-87,2</b>	<b>163</b>	<b>-92,0</b>	<b>4 352</b>	<b>-81,6</b>	<b>885</b>	<b>-83,9</b>
966 004	Attendorn, Stadt	456	-85,7	69	-83,7	1 337	-77,5	428	-55,4
966 008	Drolshagen, Stadt	181	-71,5	11	-80,0	452	-58,8	43	-48,2
966 012	Finnentrop	135	-65,6	16	-77,5	416	-58,0	64	-53,6
966 016	Kirchhundem	102	-80,6	1	-88,9	307	-79,0	1	-98,6
966 020	Lennestadt, Stadt	235	-93,9	34	-95,9	780	-91,7	211	-92,8
966 024	Olpe, Stadt	191	-89,1	24	-95,6	738	-77,8	111	-88,8
966 028	Wenden	121	-83,4	8	-92,3	322	-78,1	27	-91,2
<b>970 000</b>	<b>Kreis Siegen-Wittgenstein</b>	<b>3 235</b>	<b>-79,6</b>	<b>198</b>	<b>-93,6</b>	<b>31 636</b>	<b>-39,9</b>	<b>619</b>	<b>-89,7</b>
970 004	Bad Berleburg, Stadt	643	-65,9	15	-93,7	15 303	-19,7	136	-76,7
970 008	Burbach	236	-79,4	6	-92,1	6 360	+21,5	49	-74,9
970 012	Erndtebrück	.	.	.	.	.	.	.	.
970 016	Freudenberg, Stadt	284	-69,3	21	-90,0	672	-55,0	31	-90,6
970 020	Hilchenbach, Stadt	257	-67,5	-	-100,0	5 422	-24,4	-	-100,0
970 024	Kreuztal, Stadt	121	-66,6	9	-79,5	391	-64,7	19	-86,9
970 028	Bad Laasphe, Stadt	73	-96,4	4	-99,6	144	-96,8	6	-99,8
970 032	Netphen, Stadt	152	-72,6	14	-63,2	557	-56,8	99	-16,1
970 036	Neunkirchen	.	.	.	.	.	.	.	.
970 040	Siegen, Stadt	1 086	-83,4	91	-92,8	1 987	-79,5	189	-89,8
970 044	Wilnsdorf	244	-81,1	28	-72,3	368	-83,7	35	-76,2
<b>974 000</b>	<b>Kreis Soest</b>	<b>5 688</b>	<b>-79,7</b>	<b>268</b>	<b>-87,1</b>	<b>54 924</b>	<b>-47,7</b>	<b>1 357</b>	<b>-75,6</b>
974 004	Anröchte	.	.	.	.	.	.	.	.
974 008	Bad Sassendorf	1 451	-77,3	13	-92,7	23 736	-36,0	42	-88,7
974 012	Ense	.	.	.	.	.	.	.	.
974 016	Erwitte, Stadt	889	-67,5	15	-93,2	6 705	-43,1	53	-91,5
974 020	Geseke, Stadt	343	-79,0	48	-67,8	557	-77,0	49	-77,2
974 024	Lippetal	54	-35,7	4	-82,6	146	-41,1	8	-84,6
974 028	Lippstadt, Stadt	906	-79,6	23	-95,7	8 435	-51,4	58	-94,8
974 032	Möhnesee	399	-84,9	13	-84,0	6 384	-48,7	168	-30,3
974 036	Rüthen, Stadt	25	-97,3	1	-98,9	42	-97,8	1	-99,6
974 040	Soest, Stadt	1 008	-82,5	91	-81,0	2 063	-77,9	336	-67,8
974 044	Warstein, Stadt	206	-81,3	28	-84,3	3 487	-44,0	361	-71,5
974 048	Welper	.	.	.	.	.	.	.	.
974 052	Werl, Stadt	176	-89,0	16	-86,2	529	-81,3	226	-19,0
974 056	Wickede (Ruhr)	.	.	.	.	.	.	.	.
<b>978 000</b>	<b>Kreis Unna</b>	<b>2 925</b>	<b>-78,9</b>	<b>270</b>	<b>-83,2</b>	<b>6 889</b>	<b>-75,8</b>	<b>641</b>	<b>-75,6</b>
978 004	Bergkamen, Stadt	.	.	.	.	.	.	.	.
978 008	Bönen	-	-	-	-	-	-	-	-
978 012	Fröndenberg/Ruhr, Stadt	101	-81,0	14	-76,7	165	-77,3	22	-73,8
978 016	Holzwickede	.	.	.	.	.	.	.	.
978 020	Kamen, Stadt	417	-88,4	5	-98,5	764	-91,2	23	-95,8
978 024	Lünen, Stadt	886	-52,0	53	-76,2	1 791	-46,7	54	-82,3
978 028	Schwerte, Stadt	112	-94,9	2	-96,9	237	-92,5	7	-93,8
978 032	Selm, Stadt	112	-74,5	19	+111,1	277	-85,8	19	+46,2
978 036	Unna, Stadt	354	-81,2	30	-83,4	943	-76,0	108	-70,0
978 040	Werne, Stadt	581	-65,5	90	-59,5	2 002	-53,2	337	-45,7
<b>900 000</b>	<b>Reg.-Bez. Arnsberg</b>	<b>36 488</b>	<b>-88,0</b>	<b>3 457</b>	<b>-94,2</b>	<b>192 211</b>	<b>-75,7</b>	<b>13 006</b>	<b>-91,3</b>
	<b>Nordrhein-Westfalen</b>	<b>214 829</b>	<b>-86,9</b>	<b>24 078</b>	<b>-93,4</b>	<b>883 894</b>	<b>-75,6</b>	<b>81 867</b>	<b>-89,2</b>

Anmerkungen Seite 9

## 2.2 Kapazität und Leistung der Beherbergungsstätten nach Gemeindegruppen und Betriebsarten

Januar 2021

Gemeindegruppe Betriebsart	Betriebe		Betten			Mittlere Aufenthaltsdauer <sup>3)</sup>	
	geöffnete	Veränderung <sup>1)</sup>	angebotene	Veränderung <sup>1)</sup>	mittlere Auslastung <sup>2)</sup>	aller Gäste	ausländischer Gäste
<b>Mineral-, Moor-, Sole- und Thermalbäder</b>	<b>235</b>	<b>-15,8</b>	<b>20 640</b>	<b>-10,3</b>	<b>28,4</b>	<b>10,6</b>	<b>2,3</b>
Hotels	73	-18,9	6 184	-16,1	6,6	1,9	1,7
Gasthöfe	2	-33,3	51	-30,1	.	.	.
Pensionen	48	-11,1	1 440	-8,8	8,5	4,7	7,7
Hotels garnis	33	-21,4	2 083	-20,0	7,8	2,6	2,5
Erholungs-, Ferien-, Schulungsheime	9	-10,0	1 349	-8,8	5,9	8,4	3,3
Ferienhäuser, -wohnungen, -zentren	16	-15,8	312	-22,0	7,2	6,9	12,3
Hütten, Jugendherbergen u. Ä.	3	-40,0	222	-46,9	.	.	.
Vorsorge- und Reha-Kliniken	45	-2,2	8 999	-0,9	55,3	21,0	16,9
Campingplätze	6	-40,0	.	.	.	15,9	-
<b>Heilklimatische Kurorte</b>	<b>92</b>	<b>-36,6</b>	<b>7 836</b>	<b>-26,0</b>	<b>8,0</b>	<b>15,6</b>	<b>7,3</b>
Hotels	30	-37,5	2 097	-34,4	.	.	.
Gasthöfe	4	-71,4	101	-69,9	1,8	2,9	-
Pensionen	14	-30,0	297	-29,1	.	.	.
Hotels garnis	-	-100,0	-	-100,0	-	-	-
Erholungs-, Ferien-, Schulungsheime	12	-	824	+4,6	4,7	16,9	-
Ferienhäuser, -wohnungen, -zentren	24	-29,4	3 767	-13,9	1,3	9,1	9,3
Hütten, Jugendherbergen u. Ä.	3	-40,0	109	-74,7	.	.	.
Vorsorge- und Reha-Kliniken	3	-	641	-	.	.	.
Campingplätze	2	-60,0	.	.	.	.	.
<b>Kneippkurorte</b>	<b>49</b>	<b>-26,9</b>	<b>2 666</b>	<b>-13,2</b>	<b>8,4</b>	<b>6,7</b>	<b>18,5</b>
Hotels	16	-23,8	733	-20,8	.	.	.
Gasthöfe	3	-40,0	56	-31,7	.	.	.
Pensionen	5	-28,6	81	-25,7	.	.	.
Hotels garnis	8	-	339	-11,3	9,5	3,1	1,0
Erholungs-, Ferien-, Schulungsheime	5	-16,7	332	-7,8	.	.	.
Ferienhäuser, -wohnungen, -zentren	6	-14,3	438	-12,2	1,4	14,2	4,0
Hütten, Jugendherbergen u. Ä.	4	-33,3	491	-5,0	-	1,0	-
Vorsorge- und Reha-Kliniken	1	-	196	-	.	.	.
Campingplätze	1	-83,3	.	.	.	.	.
<b>Kneippheilbäder</b>	<b>156</b>	<b>-29,1</b>	<b>7 301</b>	<b>-25,1</b>	<b>16,7</b>	<b>17,5</b>	<b>6,0</b>
Hotels	43	-32,8	2 617	-32,7	2,8	2,8	5,5
Gasthöfe	20	-41,2	384	-50,8	1,6	2,2	3,0
Pensionen	22	-21,4	396	-17,5	1,9	4,8	26,3
Hotels garnis	8	-27,3	234	-22,3	4,4	2,1	2,9
Erholungs-, Ferien-, Schulungsheime	7	-22,2	974	-0,5	.	.	.
Ferienhäuser, -wohnungen, -zentren	41	-18,0	1 051	-21,5	1,6	5,8	4,8
Hütten, Jugendherbergen u. Ä.	2	-71,4	50	-85,0	.	.	.
Vorsorge- und Reha-Kliniken	9	-10,0	1 595	-3,4	66,4	36,0	-
Campingplätze	4	-42,9	.	.	.	1,2	-
<b>Heilbäder zusammen</b>	<b>532</b>	<b>-25,2</b>	<b>38 443</b>	<b>-17,2</b>	<b>20,7</b>	<b>11,4</b>	<b>3,8</b>
Hotels	162	-27,4	11 631	-24,4	5,1	2,2	3,1
Gasthöfe	29	-48,2	592	-53,4	2,3	2,0	3,2
Pensionen	89	-18,3	2 214	-14,4	6,7	4,3	7,9
Hotels garnis	49	-24,6	2 656	-28,2	7,7	2,6	2,5
Erholungs-, Ferien-, Schulungsheime	33	-10,8	3 479	-3,5	3,5	9,3	3,3
Ferienhäuser, -wohnungen, -zentren	87	-20,9	5 568	-15,8	1,7	7,9	8,5
Hütten, Jugendherbergen u. Ä.	12	-47,8	872	-48,6	0,5	15,8	-
Vorsorge- und Reha-Kliniken	58	-3,3	11 431	-1,2	57,9	23,1	20,3
Campingplätze	13	-53,6	.	.	.	10,0	-

Anmerkungen Seite 9



## Noch: 2.2 Kapazität und Leistung der Beherbergungsstätten nach Gemeindegruppen und Betriebsarten

Januar 2021

Gemeindegruppe Betriebsart	Ankünfte				Übernachtungen			
	aller Gäste	Verände- rung <sup>1)</sup>	aus- ländischer Gäste	Verände- rung <sup>1)</sup>	aller Gäste	Verände- rung <sup>1)</sup>	aus- ländischer Gäste	Verände- rung <sup>1)</sup>
<b>Mineral-, Moor-, Sole- und Thermalbäder</b>	<b>16 774</b>	<b>-79,8</b>	<b>1 375</b>	<b>-89,2</b>	<b>177 586</b>	<b>-50,5</b>	<b>3 216</b>	<b>-87,6</b>
Hotels	6 275	-86,2	1 017	-88,9	11 908	-84,5	1 694	-88,9
Gasthöfe	.	.	.	.	.	.	.	.
Pensionen	749	-76,2	52	-68,1	3 525	-67,0	402	-32,9
Hotels garnis	1 953	-85,5	260	-91,4	4 984	-81,2	647	-91,7
Erholungs-, Ferien-, Schulungsheime	290	-95,3	12	-88,2	2 440	-85,3	40	-92,6
Ferienhäuser, -wohnungen, -zentren	101	-68,5	22	-56,9	693	-74,3	271	-69,2
Hütten, Jugendherbergen u. Ä.	.	.	.	.	.	.	.	.
Vorsorge- und Reha-Kliniken	7 304	-35,7	9	-52,6	153 348	-29,9	152	-48,5
Campingplätze	28	-98,6	-	-100,0	446	-90,4	-	-100,0
<b>Heilklimatische Kurorte</b>	<b>1 198</b>	<b>-97,0</b>	<b>249</b>	<b>-98,5</b>	<b>18 725</b>	<b>-85,3</b>	<b>1 830</b>	<b>-96,5</b>
Hotels	.	.	.	.	.	.	.	.
Gasthöfe	19	-98,5	-	-100,0	55	-98,2	-	-100,0
Pensionen	.	.	.	.	.	.	.	.
Hotels garnis	-	-100,0	-	-100,0	-	-100,0	-	-100,0
Erholungs-, Ferien-, Schulungsheime	68	-97,3	-	-100,0	1 149	-84,5	-	-100,0
Ferienhäuser, -wohnungen, -zentren	169	-98,8	87	-98,9	1 537	-97,1	813	-97,3
Hütten, Jugendherbergen u. Ä.	.	.	.	.	.	.	.	.
Vorsorge- und Reha-Kliniken	.	.	.	.	.	.	.	.
Campingplätze	.	.	.	.	.	.	.	.
<b>Kneippkurorte</b>	<b>1 003</b>	<b>-88,5</b>	<b>57</b>	<b>-92,8</b>	<b>6 748</b>	<b>-68,1</b>	<b>1 052</b>	<b>-45,9</b>
Hotels	.	.	.	.	.	.	.	.
Gasthöfe	.	.	.	.	.	.	.	.
Pensionen	.	.	.	.	.	.	.	.
Hotels garnis	309	-82,9	3	-96,5	958	-71,7	3	-98,3
Erholungs-, Ferien-, Schulungsheime	.	.	.	.	.	.	.	.
Ferienhäuser, -wohnungen, -zentren	13	-97,6	5	-97,6	185	-90,4	20	-97,5
Hütten, Jugendherbergen u. Ä.	1	-99,9	-	-100,0	1	-99,9	-	-100,0
Vorsorge- und Reha-Kliniken	.	.	.	.	.	.	.	.
Campingplätze	.	.	.	.	.	.	.	.
<b>Kneippheilbäder</b>	<b>2 048</b>	<b>-93,3</b>	<b>124</b>	<b>-98,1</b>	<b>35 872</b>	<b>-67,7</b>	<b>740</b>	<b>-95,9</b>
Hotels	739	-96,2	72	-98,6	2 040	-95,6	393	-97,2
Gasthöfe	81	-95,8	2	-99,5	179	-96,8	6	-99,4
Pensionen	48	-94,7	4	-98,7	230	-89,9	105	-86,5
Hotels garnis	139	-88,0	8	-95,5	288	-86,7	23	-93,3
Erholungs-, Ferien-, Schulungsheime	.	.	.	.	.	.	.	.
Ferienhäuser, -wohnungen, -zentren	87	-96,9	38	-91,7	506	-94,6	182	-85,9
Hütten, Jugendherbergen u. Ä.	.	.	.	.	.	.	.	.
Vorsorge- und Reha-Kliniken	905	-15,3	-	-100,0	32 576	-11,1	31	-36,7
Campingplätze	19	-97,5	-	-100,0	23	-98,3	-	-100,0
<b>Heilbäder zusammen</b>	<b>21 023</b>	<b>-87,0</b>	<b>1 805</b>	<b>-95,2</b>	<b>238 931</b>	<b>-61,4</b>	<b>6 838</b>	<b>-93,0</b>
Hotels	7 795	-90,9	1 265	-94,2	17 038	-89,8	3 918	-91,7
Gasthöfe	202	-94,5	5	-99,5	409	-95,7	16	-99,3
Pensionen	990	-84,5	91	-93,5	4 302	-77,1	722	-80,1
Hotels garnis	2 401	-86,0	271	-92,2	6 230	-81,6	673	-92,3
Erholungs-, Ferien-, Schulungsheime	388	-96,7	12	-96,4	3 619	-88,8	40	-96,9
Ferienhäuser, -wohnungen, -zentren	370	-97,9	152	-98,2	2 921	-95,7	1 286	-96,1
Hütten, Jugendherbergen u. Ä.	8	-99,7	-	-100,0	126	-98,0	-	-100,0
Vorsorge- und Reha-Kliniken	8 822	-33,2	9	-57,1	203 817	-25,6	183	-46,8
Campingplätze	47	-98,9	-	-100,0	469	-95,2	-	-100,0

Anmerkungen Seite 9

## Noch: 2.2 Kapazität und Leistung der Beherbergungsstätten nach Gemeindegruppen und Betriebsarten

Januar 2021

Gemeindegruppe Betriebsart	Betriebe		Betten			Mittlere Aufenthaltsdauer <sup>3)</sup>	
	geöffnete	Veränderung <sup>1)</sup>	angebotene	Veränderung <sup>1)</sup>	mittlere Auslastung <sup>2)</sup>	aller Gäste	ausländischer Gäste
<b>Luftkurorte</b>	<b>196</b>	<b>-25,5</b>	<b>8 227</b>	<b>-24,6</b>	<b>5,2</b>	<b>5,1</b>	<b>4,5</b>
Hotels	65	-17,7	2 631	-21,5	4,3	2,4	3,2
Gasthöfe	22	-21,4	510	-15,1	5,0	2,1	4,6
Pensionen	27	-18,2	575	-15,1	6,4	4,7	10,9
Hotels garnis	8	-11,1	127	-18,1	4,9	4,4	3,0
Erholungs-, Ferien-, Schulungsheime	17	-26,1	1 455	-13,9	3,6	11,3	-
Ferienhäuser, -wohnungen, -zentren	32	-33,3	1 867	-17,4	0,7	8,7	9,1
Hütten, Jugendherbergen u. Ä.	9	-55,0	389	-74,3	.	.	.
Vorsorge- und Reha-Kliniken	2	-	673	-	.	.	.
Campingplätze	14	-33,3	.	.	.	-	-
<b>Erholungsorte</b>	<b>235</b>	<b>-28,4</b>	<b>10 632</b>	<b>-29,8</b>	<b>9,5</b>	<b>6,1</b>	<b>9,2</b>
Hotels	86	-21,1	3 980	-16,5	5,0	2,1	2,6
Gasthöfe	21	-22,2	345	-21,6	8,9	3,2	1,6
Pensionen	19	-13,6	429	-13,3	9,6	6,0	12,5
Hotels garnis	17	-5,6	691	-1,4	8,8	5,3	18,8
Erholungs-, Ferien-, Schulungsheime	27	-37,2	1 865	-35,6	6,6	13,6	-
Ferienhäuser, -wohnungen, -zentren	42	-12,5	2 103	-10,4	10,1	10,8	15,5
Hütten, Jugendherbergen u. Ä.	5	-75,0	706	-73,7	.	.	.
Vorsorge- und Reha-Kliniken	4	-20,0	513	-36,9	.	.	.
Campingplätze	14	-61,1	.	.	.	8,0	8,0
<b>Sonstige Gemeinden</b>	<b>2 794</b>	<b>-20,0</b>	<b>195 086</b>	<b>-19,3</b>	<b>10,5</b>	<b>3,2</b>	<b>3,2</b>
Hotels	1 278	-16,8	105 009	-18,0	8,2	2,2	2,4
Gasthöfe	181	-13,4	3 613	-9,8	10,3	3,0	3,2
Pensionen	122	-12,9	2 836	-15,2	12,2	5,1	12,1
Hotels garnis	677	-20,6	45 240	-18,6	10,1	2,6	3,1
Erholungs-, Ferien-, Schulungsheime	188	-25,1	20 608	-21,9	5,4	7,0	13,9
Ferienhäuser, -wohnungen, -zentren	141	-15,1	6 770	-9,2	12,1	8,1	14,3
Hütten, Jugendherbergen u. Ä.	66	-48,4	5 411	-50,4	3,0	5,9	10,9
Vorsorge- und Reha-Kliniken	41	-2,4	5 599	-5,1	74,6	29,0	72,0
Campingplätze	100	-40,8	.	.	.	3,8	5,5
<b>Nordrhein-Westfalen</b>	<b>3 757</b>	<b>-21,7</b>	<b>252 388</b>	<b>-19,6</b>	<b>11,8</b>	<b>4,1</b>	<b>3,4</b>
<b>Hotels</b>	<b>1 591</b>	<b>-18,3</b>	<b>123 251</b>	<b>-18,6</b>	<b>7,7</b>	<b>2,2</b>	<b>2,5</b>
<b>Gasthöfe</b>	<b>253</b>	<b>-20,9</b>	<b>5 060</b>	<b>-19,9</b>	<b>8,7</b>	<b>2,9</b>	<b>3,2</b>
<b>Pensionen</b>	<b>257</b>	<b>-15,5</b>	<b>6 054</b>	<b>-14,8</b>	<b>9,6</b>	<b>4,9</b>	<b>11,1</b>
<b>Hotels garnis</b>	<b>751</b>	<b>-20,5</b>	<b>48 714</b>	<b>-19,0</b>	<b>9,9</b>	<b>2,6</b>	<b>3,3</b>
<b>Erholungs-, Ferien-, Schulungsheime</b>	<b>265</b>	<b>-25,1</b>	<b>27 407</b>	<b>-20,8</b>	<b>5,2</b>	<b>7,6</b>	<b>13,1</b>
<b>Ferienhäuser, -wohnungen, -zentren</b>	<b>302</b>	<b>-18,8</b>	<b>16 308</b>	<b>-12,7</b>	<b>7,0</b>	<b>8,5</b>	<b>13,5</b>
<b>Hütten, Jugendherbergen u. Ä.</b>	<b>92</b>	<b>-51,8</b>	<b>7 378</b>	<b>-56,1</b>	<b>2,3</b>	<b>6,0</b>	<b>11,2</b>
<b>Vorsorge- und Reha-Kliniken</b>	<b>105</b>	<b>-3,7</b>	<b>18 216</b>	<b>-3,9</b>	<b>62,0</b>	<b>25,1</b>	<b>46,2</b>
<b>Campingplätze</b>	<b>141</b>	<b>-44,5</b>	.	.	.	<b>5,0</b>	<b>7,6</b>

Anmerkungen Seite 9

## Noch: 2.2 Kapazität und Leistung der Beherbergungsstätten nach Gemeindegruppen und Betriebsarten

Januar 2021

Gemeindegruppe Betriebsart	Ankünfte				Übernachtungen			
	aller Gäste	Verände- rung <sup>1)</sup>	aus- ländischer Gäste	Verände- rung <sup>1)</sup>	aller Gäste	Verände- rung <sup>1)</sup>	aus- ländischer Gäste	Verände- rung <sup>1)</sup>
<b>Luftkurorte</b>	<b>2 479</b>	<b>-91,9</b>	<b>261</b>	<b>-94,3</b>	<b>12 734</b>	<b>-84,5</b>	<b>1 181</b>	<b>-91,0</b>
Hotels	1 405	-87,8	190	-92,3	3 363	-85,4	612	-88,9
Gasthöfe	371	-78,0	35	-76,5	785	-73,8	160	-53,8
Pensionen	222	-86,5	21	-73,8	1 034	-78,0	228	-4,6
Hotels garnis	40	-87,2	1	-99,1	174	-76,5	3	-98,8
Erholungs-, Ferien-, Schulungsheime	137	-97,7	-	-100,0	1 552	-91,1	-	-100,0
Ferienhäuser, -wohnungen, -zentren	43	-98,8	7	-99,6	374	-97,4	64	-99,0
Hütten, Jugendherbergen u. Ä.	.	.	.	.	.	.	.	.
Vorsorge- und Reha-Kliniken	.	.	.	.	.	.	.	.
Campingplätze	-	-100,0	-	-100,0	-	-100,0	-	-100,0
<b>Erholungsorte</b>	<b>5 142</b>	<b>-87,5</b>	<b>567</b>	<b>-91,1</b>	<b>31 273</b>	<b>-70,3</b>	<b>5 191</b>	<b>-68,4</b>
Hotels	2 937	-84,2	235	-93,8	6 030	-81,8	618	-90,9
Gasthöfe	287	-67,3	41	-64,3	917	-54,5	65	-82,6
Pensionen	205	-73,3	32	-68,6	1 227	-52,3	399	-16,2
Hotels garnis	348	-85,7	57	-81,4	1 846	-62,5	1 070	+21,5
Erholungs-, Ferien-, Schulungsheime	263	-97,2	-	-100,0	3 589	-83,9	-	-100,0
Ferienhäuser, -wohnungen, -zentren	602	-77,6	191	-76,5	6 520	-45,3	2 951	-48,9
Hütten, Jugendherbergen u. Ä.	.	.	.	.	.	.	.	.
Vorsorge- und Reha-Kliniken	.	.	.	.	.	.	.	.
Campingplätze	115	-90,5	11	-87,9	921	-72,4	88	-74,6
<b>Sonstige Gemeinden</b>	<b>186 185</b>	<b>-86,7</b>	<b>21 445</b>	<b>-93,3</b>	<b>600 956</b>	<b>-78,6</b>	<b>68 657</b>	<b>-89,1</b>
Hotels	115 557	-86,6	14 478	-93,3	251 535	-82,4	35 463	-90,9
Gasthöfe	3 759	-65,1	708	-30,5	11 380	-50,5	2 284	-26,3
Pensionen	2 105	-73,8	265	-84,4	10 657	-52,9	3 208	-49,5
Hotels garnis	51 271	-86,1	5 209	-94,0	134 092	-79,9	16 405	-90,8
Erholungs-, Ferien-, Schulungsheime	4 720	-94,1	141	-89,2	32 834	-89,1	1 964	-67,1
Ferienhäuser, -wohnungen, -zentren	3 041	-88,3	521	-92,6	24 502	-75,6	7 452	-76,1
Hütten, Jugendherbergen u. Ä.	788	-97,6	112	-97,7	4 614	-93,1	1 222	-87,7
Vorsorge- und Reha-Kliniken	4 461	-30,5	9	-18,2	129 508	-23,5	648	-32,1
Campingplätze	483	-94,4	2	-99,8	1 834	-94,4	11	-99,6
<b>Nordrhein-Westfalen</b>	<b>214 829</b>	<b>-86,9</b>	<b>24 078</b>	<b>-93,4</b>	<b>883 894</b>	<b>-75,6</b>	<b>81 867</b>	<b>-89,2</b>
<b>Hotels</b>	<b>127 694</b>	<b>-86,9</b>	<b>16 168</b>	<b>-93,3</b>	<b>277 966</b>	<b>-83,2</b>	<b>40 611</b>	<b>-91,0</b>
<b>Gasthöfe</b>	<b>4 619</b>	<b>-72,9</b>	<b>789</b>	<b>-64,1</b>	<b>13 491</b>	<b>-64,0</b>	<b>2 525</b>	<b>-58,0</b>
<b>Pensionen</b>	<b>3 522</b>	<b>-79,1</b>	<b>409</b>	<b>-87,5</b>	<b>17 220</b>	<b>-64,7</b>	<b>4 557</b>	<b>-57,4</b>
<b>Hotels garnis</b>	<b>54 060</b>	<b>-86,1</b>	<b>5 538</b>	<b>-93,9</b>	<b>142 342</b>	<b>-79,9</b>	<b>18 151</b>	<b>-90,4</b>
<b>Erholungs-, Ferien-, Schulungsheime</b>	<b>5 508</b>	<b>-94,9</b>	<b>153</b>	<b>-94,6</b>	<b>41 594</b>	<b>-88,9</b>	<b>2 004</b>	<b>-77,5</b>
<b>Ferienhäuser, -wohnungen, -zentren</b>	<b>4 056</b>	<b>-91,8</b>	<b>871</b>	<b>-95,2</b>	<b>34 317</b>	<b>-82,3</b>	<b>11 753</b>	<b>-84,5</b>
<b>Hütten, Jugendherbergen u. Ä.</b>	<b>803</b>	<b>-98,2</b>	<b>119</b>	<b>-97,7</b>	<b>4 854</b>	<b>-94,7</b>	<b>1 336</b>	<b>-87,3</b>
<b>Vorsorge- und Reha-Kliniken</b>	<b>13 922</b>	<b>-33,0</b>	<b>18</b>	<b>-48,6</b>	<b>348 886</b>	<b>-25,6</b>	<b>831</b>	<b>-39,1</b>
<b>Campingplätze</b>	<b>645</b>	<b>-95,6</b>	<b>13</b>	<b>-99,3</b>	<b>3 224</b>	<b>-93,1</b>	<b>99</b>	<b>-97,6</b>

Anmerkungen Seite 9

## 2.3 Kapazität und Leistung der Beherbergungsstätten nach Reisegebieten und Betriebsarten

Januar 2021

Reisegebiet Betriebsart	Betriebe		Betten			Mittlere Aufenthaltsdauer <sup>3)</sup>	
	geöffnete	Veränderung <sup>1)</sup>	angebotene	Veränderung <sup>1)</sup>	mittlere Auslastung <sup>2)</sup>	aller Gäste	ausländischer Gäste
<b>Eifel und Region Aachen</b>	<b>296</b>	<b>-28,7</b>	<b>15 541</b>	<b>-23,6</b>	<b>7,6</b>	<b>3,3</b>	<b>3,0</b>
Hotels	92	-27,6	4 783	-24,0	7,8	1,9	1,7
Gasthöfe	15	-16,7	372	-10,1	7,3	2,2	4,5
Pensionen	15	-21,1	254	-15,9	.	.	.
Hotels garnis	60	-13,0	3 140	-11,1	9,4	2,4	2,7
Erholungs-, Ferien-, Schulungsheime	38	-13,6	2 515	-13,5	3,4	9,9	4,3
Ferienhäuser, -wohnungen, -zentren	44	-29,0	3 173	-13,6	.	.	.
Hütten, Jugendherbergen u. Ä.	11	-64,5	902	-62,5	0,5	15,9	-
Vorsorge- und Reha-Kliniken	4	-33,3	402	-50,7	59,0	23,2	16,7
Campingplätze	17	-56,4	.	.	.	7,6	8,0
<b>Niederrhein</b>	<b>421</b>	<b>-20,3</b>	<b>23 546</b>	<b>-17,4</b>	<b>12,6</b>	<b>3,4</b>	<b>3,8</b>
Hotels	190	-14,0	13 558	-12,4	8,4	2,0	2,9
Gasthöfe	32	-8,6	747	-4,0	10,0	3,0	3,9
Pensionen	20	-4,8	544	-3,7	6,9	3,2	5,8
Hotels garnis	87	-16,3	4 237	-14,3	.	.	.
Erholungs-, Ferien-, Schulungsheime	18	-28,0	1 817	-29,8	4,8	6,3	7,3
Ferienhäuser, -wohnungen, -zentren	33	-23,3	754	-16,3	17,9	8,6	13,5
Hütten, Jugendherbergen u. Ä.	10	-52,4	891	-57,6	0,6	2,3	18,0
Vorsorge- und Reha-Kliniken	7	-12,5	998	-12,9	88,7	29,7	54,3
Campingplätze	24	-52,0	.	.	.	11,4	1,0
<b>Münsterland</b>	<b>446</b>	<b>-14,2</b>	<b>22 028</b>	<b>-15,0</b>	<b>10,1</b>	<b>3,6</b>	<b>5,0</b>
Hotels	231	-10,5	10 716	-12,2	8,6	2,6	5,4
Gasthöfe	34	-15,0	571	-14,3	10,2	2,1	1,0
Pensionen	30	-14,3	783	-16,0	.	.	.
Hotels garnis	45	-11,8	2 480	-14,2	.	.	.
Erholungs-, Ferien-, Schulungsheime	38	-20,8	5 622	-13,3	4,2	4,2	2,1
Ferienhäuser, -wohnungen, -zentren	42	+7,7	991	-4,3	.	.	.
Hütten, Jugendherbergen u. Ä.	5	-61,5	213	-81,0	5,6	3,6	2,7
Vorsorge- und Reha-Kliniken	5	+25,0	652	+9,4	71,8	22,1	19,0
Campingplätze	16	-50,0	.	.	.	4,2	-
<b>Teutoburger Wald</b>	<b>534</b>	<b>-19,2</b>	<b>31 044</b>	<b>-15,4</b>	<b>20,2</b>	<b>7,6</b>	<b>4,4</b>
Hotels	219	-17,7	11 952	-19,0	8,7	2,5	2,7
Gasthöfe	43	-20,4	806	-13,9	9,9	3,4	9,3
Pensionen	69	-13,8	1 813	-12,0	7,1	3,7	7,4
Hotels garnis	61	-14,1	3 479	-11,1	10,0	2,7	3,4
Erholungs-, Ferien-, Schulungsheime	31	-34,0	2 786	-23,7	3,2	8,0	3,0
Ferienhäuser, -wohnungen, -zentren	35	-12,5	1 031	-20,9	11,0	6,7	11,3
Hütten, Jugendherbergen u. Ä.	15	-37,5	969	-43,7	3,1	27,9	27,9
Vorsorge- und Reha-Kliniken	38	-2,6	8 208	-1,7	52,9	21,8	17,3
Campingplätze	23	-42,5	.	.	.	3,8	10,0
<b>Sauerland</b>	<b>606</b>	<b>-25,2</b>	<b>32 784</b>	<b>-21,8</b>	<b>10,3</b>	<b>7,3</b>	<b>6,0</b>
Hotels	207	-21,3	11 304	-21,9	5,3	2,6	4,0
Gasthöfe	75	-29,9	1 543	-33,5	.	.	.
Pensionen	82	-18,0	1 815	-15,9	.	.	.
Hotels garnis	33	-19,5	1 348	-26,1	.	.	.
Erholungs-, Ferien-, Schulungsheime	42	-22,2	3 979	-16,5	4,9	7,2	-
Ferienhäuser, -wohnungen, -zentren	105	-25,5	9 201	-13,3	1,7	10,6	12,2
Hütten, Jugendherbergen u. Ä.	15	-62,5	479	-81,4	0,1	6,0	-
Vorsorge- und Reha-Kliniken	21	-4,5	3 115	-2,4	64,3	26,6	17,0
Campingplätze	26	-38,1	.	.	.	10,0	-
<b>Siegerland-Wittgenstein</b>	<b>81</b>	<b>-19,0</b>	<b>4 166</b>	<b>-11,1</b>	<b>25,1</b>	<b>9,8</b>	<b>3,1</b>
Hotels	36	-18,2	1 812	-13,0	7,5	2,1	2,2
Gasthöfe	10	-23,1	163	-22,0	6,4	2,1	2,4
Pensionen	9	-18,2	133	-20,4	9,5	5,4	14,7
Hotels garnis	8	-	426	+14,8	49,4	20,6	1,6
Erholungs-, Ferien-, Schulungsheime	9	-18,2	679	-15,3	0,8	3,5	8,0
Ferienhäuser, -wohnungen, -zentren	2	-60,0	37	-57,0	.	.	.
Hütten, Jugendherbergen u. Ä.	1	-50,0	33	-60,7	.	.	.
Vorsorge- und Reha-Kliniken	4	-	883	-0,1	71,2	30,5	-
Campingplätze	2	-	.	.	.	.	.

Anmerkungen Seite 9

## Noch: 2.3 Kapazität und Leistung der Beherbergungsstätten nach Reisegebieten und Betriebsarten

### Januar 2021

Reisegebiet Betriebsart	Ankünfte				Übernachtungen			
	aller Gäste	Verände- rung <sup>1)</sup>	aus- ländischer Gäste	Verände- rung <sup>1)</sup>	aller Gäste	Verände- rung <sup>1)</sup>	aus- ländischer Gäste	Verände- rung <sup>1)</sup>
<b>Eifel und Region Aachen</b>	<b>11 286</b>	<b>-84,4</b>	<b>1 581</b>	<b>-90,4</b>	<b>36 891</b>	<b>-76,5</b>	<b>4 778</b>	<b>-86,8</b>
Hotels	5 845	-82,3	992	-89,8	11 334	-78,7	1 719	-88,9
Gasthöfe	383	-66,1	21	-89,2	838	-64,1	94	-78,6
Pensionen	.	.	.	.	.	.	.	.
Hotels garnis	3 767	-79,4	436	-87,8	9 017	-73,7	1 166	-86,6
Erholungs-, Ferien-, Schulungsheime	262	-96,3	6	-91,3	2 591	-86,3	26	-85,1
Ferienhäuser, -wohnungen, -zentren	.	.	.	.	.	.	.	.
Hütten, Jugendherbergen u. Ä.	9	-99,8	-	-100,0	143	-98,3	-	-100,0
Vorsorge- und Reha-Kliniken	317	-56,8	6	-50,0	7 350	-40,9	100	-50,5
Campingplätze	131	-93,8	11	-96,6	1 002	-76,8	88	-87,8
<b>Niederrhein</b>	<b>26 119</b>	<b>-82,0</b>	<b>2 599</b>	<b>-91,1</b>	<b>88 717</b>	<b>-69,2</b>	<b>9 794</b>	<b>-81,8</b>
Hotels	17 132	-81,7	1 968	-91,0	34 110	-76,6	5 726	-83,9
Gasthöfe	780	-67,7	58	-79,4	2 316	-53,6	224	-65,4
Pensionen	360	-73,7	27	-84,7	1 158	-68,0	157	-77,1
Hotels garnis	.	.	.	.	.	.	.	.
Erholungs-, Ferien-, Schulungsheime	388	-95,8	3	-99,7	2 452	-90,2	22	-98,4
Ferienhäuser, -wohnungen, -zentren	479	-66,7	79	-80,7	4 112	-46,9	1 066	-69,2
Hütten, Jugendherbergen u. Ä.	54	-99,2	4	-97,2	122	-99,1	72	-80,9
Vorsorge- und Reha-Kliniken	923	-23,1	3	-50,0	27 443	-16,4	163	-67,3
Campingplätze	41	-98,9	1	-99,9	466	-94,2	1	-99,9
<b>Münsterland</b>	<b>18 515</b>	<b>-82,9</b>	<b>2 021</b>	<b>-83,0</b>	<b>67 383</b>	<b>-74,6</b>	<b>10 102</b>	<b>-59,8</b>
Hotels	10 812	-83,2	1 014	-88,5	27 663	-74,4	5 451	-68,4
Gasthöfe	864	-48,6	450	+103,6	1 798	-43,8	471	+9,0
Pensionen	.	.	.	.	.	.	.	.
Hotels garnis	.	.	.	.	.	.	.	.
Erholungs-, Ferien-, Schulungsheime	1 677	-89,4	24	-82,4	7 003	-92,0	50	-82,3
Ferienhäuser, -wohnungen, -zentren	.	.	.	.	.	.	.	.
Hütten, Jugendherbergen u. Ä.	98	-96,9	3	-94,2	354	-94,2	8	-89,3
Vorsorge- und Reha-Kliniken	657	-12,0	1	x	14 517	-6,4	19	x
Campingplätze	109	-92,2	-	-100,0	462	-87,6	-	-100,0
<b>Teutoburger Wald</b>	<b>24 786</b>	<b>-81,3</b>	<b>1 650</b>	<b>-88,4</b>	<b>188 651</b>	<b>-57,5</b>	<b>7 215</b>	<b>-76,8</b>
Hotels	12 162	-84,3	1 001	-90,2	30 427	-78,2	2 705	-86,6
Gasthöfe	717	-69,2	70	-41,2	2 458	-45,8	652	+80,1
Pensionen	1 071	-68,3	100	-37,9	3 959	-61,6	742	+5,5
Hotels garnis	3 763	-82,8	352	-89,3	10 221	-73,5	1 199	-82,6
Erholungs-, Ferien-, Schulungsheime	338	-96,9	10	-89,0	2 704	-91,4	30	-94,0
Ferienhäuser, -wohnungen, -zentren	524	-54,2	80	-33,9	3 514	-51,0	905	-26,1
Hütten, Jugendherbergen u. Ä.	33	-99,1	33	-61,6	920	-89,7	920	-5,9
Vorsorge- und Reha-Kliniken	6 168	-37,3	3	-70,0	134 410	-32,7	52	-67,1
Campingplätze	10	-99,3	1	-98,3	38	-99,0	10	-93,6
<b>Sauerland</b>	<b>13 621</b>	<b>-91,2</b>	<b>1 102</b>	<b>-96,9</b>	<b>99 740</b>	<b>-79,2</b>	<b>6 609</b>	<b>-93,8</b>
Hotels	6 682	-90,4	614	-96,2	17 422	-88,0	2 444	-93,7
Gasthöfe	.	.	.	.	.	.	.	.
Pensionen	.	.	.	.	.	.	.	.
Hotels garnis	.	.	.	.	.	.	.	.
Erholungs-, Ferien-, Schulungsheime	819	-94,8	-	-100,0	5 858	-86,8	-	-100,0
Ferienhäuser, -wohnungen, -zentren	451	-98,8	209	-98,6	4 776	-96,5	2 553	-95,4
Hütten, Jugendherbergen u. Ä.	2	-99,9	-	-100,0	12	-99,8	-	-100,0
Vorsorge- und Reha-Kliniken	2 281	-30,2	1	-50,0	60 745	-17,2	17	-73,8
Campingplätze	45	-98,6	-	-100,0	450	-97,9	-	-100,0
<b>Siegerland-Wittgenstein</b>	<b>3 235</b>	<b>-79,6</b>	<b>198</b>	<b>-93,6</b>	<b>31 636</b>	<b>-39,9</b>	<b>619</b>	<b>-89,7</b>
Hotels	1 972	-82,5	160	-94,2	4 059	-78,8	355	-93,1
Gasthöfe	149	-73,6	11	-78,8	314	-73,3	26	-72,6
Pensionen	72	-68,3	9	-62,5	391	-52,4	132	+25,7
Hotels garnis	316	-74,3	8	-95,3	6 522	+33,4	13	+96,1
Erholungs-, Ferien-, Schulungsheime	48	-97,2	2	-94,1	168	-96,0	16	-83,2
Ferienhäuser, -wohnungen, -zentren	.	.	.	.	.	.	.	.
Hütten, Jugendherbergen u. Ä.	.	.	.	.	.	.	.	.
Vorsorge- und Reha-Kliniken	638	-9,0	-	-	19 480	-11,1	31	x
Campingplätze	.	.	.	.	.	.	.	.

Anmerkungen Seite 9

## Noch: 2.3 Kapazität und Leistung der Beherbergungsstätten nach Reisegebieten und Betriebsarten

### Januar 2021

Reisegebiet Betriebsart	Betriebe		Betten			Mittlere Aufenthaltsdauer <sup>3)</sup>	
	geöffnete	Veränderung <sup>1)</sup>	angebotene	Veränderung <sup>1)</sup>	mittlere Auslastung <sup>2)</sup>	aller Gäste	ausländischer Gäste
<b>Bergisches Land</b>	<b>149</b>	<b>-21,2</b>	<b>8 479</b>	<b>-20,6</b>	<b>14,9</b>	<b>6,8</b>	<b>5,7</b>
Hotels	71	-20,2	3 594	-18,2	6,7	2,6	3,9
Gasthöfe	4	-20,0	57	-35,2	8,0	2,8	-
Pensionen	5	-16,7	76	-22,4	28,0	9,0	30,9
Hotels garnis	19	-9,5	881	-3,9	14,7	3,4	5,4
Erholungs-, Ferien-, Schulungsheime	21	-36,4	1 891	-29,6	2,0	2,4	4,8
Ferienhäuser, -wohnungen, -zentren	8	+14,3	169	+3,0	.	.	.
Hütten, Jugendherbergen u. Ä.	7	-41,7	556	-48,2	.	.	.
Vorsorge- und Reha-Kliniken	8	-	1 255	-0,6	62,9	25,2	x
Campingplätze	6	-25,0	.	.	.	-	-
<b>Bonn und Rhein-Sieg-Kreis</b>	<b>181</b>	<b>-23,0</b>	<b>14 926</b>	<b>-18,5</b>	<b>9,5</b>	<b>2,9</b>	<b>3,3</b>
Hotels	81	-23,6	7 931	-20,9	8,9	2,1	1,9
Gasthöfe	13	-13,3	276	-12,9	.	.	.
Pensionen	6	+20,0	117	+7,3	.	.	.
Hotels garnis	52	-23,5	3 874	-5,4	8,8	2,8	3,8
Erholungs-, Ferien-, Schulungsheime	16	-33,3	1 851	-28,8	.	.	.
Ferienhäuser, -wohnungen, -zentren	5	-16,7	211	-11,3	.	.	.
Hütten, Jugendherbergen u. Ä.	3	-25,0	383	-41,3	0,9	10,7	-
Vorsorge- und Reha-Kliniken	3	-	283	-	58,7	37,3	-
Campingplätze	2	-50,0	.	.	.	-	-
<b>Köln und Rhein-Erft-Kreis</b>	<b>287</b>	<b>-25,8</b>	<b>32 498</b>	<b>-21,9</b>	<b>9,1</b>	<b>3,0</b>	<b>3,0</b>
Hotels	113	-27,6	18 323	-23,0	7,5	2,2	2,0
Gasthöfe	7	-36,4	159	-19,3	.	.	.
Pensionen	8	-11,1	248	-25,1	26,2	7,7	14,7
Hotels garnis	127	-27,4	9 877	-24,1	8,0	2,5	3,3
Erholungs-, Ferien-, Schulungsheime	12	-14,3	1 941	-7,9	.	.	.
Ferienhäuser, -wohnungen, -zentren	6	-	242	+74,1	40,5	11,9	14,4
Hütten, Jugendherbergen u. Ä.	5	-28,6	1 316	-19,2	.	.	.
Vorsorge- und Reha-Kliniken	4	-	392	-3,9	.	.	.
Campingplätze	5	-	.	.	.	1,8	-
<b>Düsseldorf und Kreis Mettmann</b>	<b>242</b>	<b>-23,7</b>	<b>27 275</b>	<b>-23,1</b>	<b>7,2</b>	<b>2,1</b>	<b>2,2</b>
Hotels	98	-21,0	17 433	-20,1	6,6	1,8	1,8
Gasthöfe	4	-	78	-	36,3	16,7	21,0
Pensionen	2	-33,3	36	-23,4	.	.	.
Hotels garnis	128	-25,6	8 836	-28,0	8,4	2,7	3,4
Erholungs-, Ferien-, Schulungsheime	5	-16,7	291	-37,4	4,0	3,3	-
Ferienhäuser, -wohnungen, -zentren	2	-33,3	23	-34,3	.	.	.
Hütten, Jugendherbergen u. Ä.	3	-40,0	578	-25,0	3,1	3,7	7,7
Vorsorge- und Reha-Kliniken	-	-	-	-	-	-	-
Campingplätze	-	-	.	.	.	-	-
<b>Ruhrgebiet</b>	<b>450</b>	<b>-18,8</b>	<b>35 810</b>	<b>-18,2</b>	<b>12,6</b>	<b>3,6</b>	<b>3,0</b>
Hotels	217	-12,5	19 670	-15,2	8,2	2,2	2,7
Gasthöfe	16	-11,1	288	-7,4	8,0	3,8	1,6
Pensionen	10	-28,6	215	-30,4	16,8	4,3	9,2
Hotels garnis	115	-20,7	9 099	-16,3	10,3	2,2	2,6
Erholungs-, Ferien-, Schulungsheime	29	-27,5	3 362	-24,7	12,0	14,7	8,5
Ferienhäuser, -wohnungen, -zentren	20	-	476	-1,0	26,9	10,1	12,8
Hütten, Jugendherbergen u. Ä.	15	-48,3	998	-59,8	2,7	4,9	4,6
Vorsorge- und Reha-Kliniken	9	-	1 702	+0,2	73,0	29,2	-
Campingplätze	19	-38,7	.	.	.	6,3	-
<b>Bergisches Städtedreieck</b>	<b>64</b>	<b>-20,0</b>	<b>4 291</b>	<b>-29,9</b>	<b>14,0</b>	<b>3,6</b>	<b>2,3</b>
Hotels	36	-20,0	2 175	-27,3	10,6	2,2	2,2
Gasthöfe	-	-	-	-	-	-	-
Pensionen	1	-	20	-13,0	.	.	.
Hotels garnis	16	-20,0	1 037	-32,0	.	.	.
Erholungs-, Ferien-, Schulungsheime	6	-25,0	673	-37,2	4,8	4,0	-
Ferienhäuser, -wohnungen, -zentren	-	-	-	-	-	-	-
Hütten, Jugendherbergen u. Ä.	2	-33,3	60	-67,0	.	.	.
Vorsorge- und Reha-Kliniken	2	-	326	-	.	.	.
Campingplätze	1	-	.	.	.	.	.
<b>Nordrhein-Westfalen</b>	<b>3 757</b>	<b>-21,7</b>	<b>252 388</b>	<b>-19,6</b>	<b>11,8</b>	<b>4,1</b>	<b>3,4</b>
Hotels	1 591	-18,3	123 251	-18,6	7,7	2,2	2,5
Gasthöfe	253	-20,9	5 060	-19,9	8,7	2,9	3,2
Pensionen	257	-15,5	6 054	-14,8	9,6	4,9	11,1
Hotels garnis	751	-20,5	48 714	-19,0	9,9	2,6	3,3
Erholungs-, Ferien-, Schulungsheime	265	-25,1	27 407	-20,8	5,2	7,6	13,1
Ferienhäuser, -wohnungen, -zentren	302	-18,8	16 308	-12,7	7,0	8,5	13,5
Hütten, Jugendherbergen u. Ä.	92	-51,8	7 378	-56,1	2,3	6,0	11,2
Vorsorge- und Reha-Kliniken	105	-3,7	18 216	-3,9	62,0	25,1	46,2
Campingplätze	141	-44,5	.	.	.	5,0	7,6

Anmerkungen Seite 9

## Noch: 2.3 Kapazität und Leistung der Beherbergungsstätten nach Reisegebieten und Betriebsarten

### Januar 2021

Reisegebiet Betriebsart	Ankünfte				Übernachtungen			
	aller Gäste	Verände- rung <sup>1)</sup>	aus- ländischer Gäste	Verände- rung <sup>1)</sup>	aller Gäste	Verände- rung <sup>1)</sup>	aus- ländischer Gäste	Verände- rung <sup>1)</sup>
<b>Bergisches Land</b>	<b>5 567</b>	<b>-86,4</b>	<b>431</b>	<b>-92,6</b>	<b>37 801</b>	<b>-64,8</b>	<b>2 466</b>	<b>-79,5</b>
Hotels	2 821	-86,9	318	-92,8	7 259	-81,1	1 233	-85,3
Gasthöfe	51	-76,5	-	-100,0	142	-65,2	-	-100,0
Pensionen	73	-65,1	8	+14,3	659	-20,2	247	+66,9
Hotels garnis	1 165	-71,4	69	-92,5	3 984	-55,0	376	-81,3
Erholungs-, Ferien-, Schulungsheime	434	-96,2	19	-95,0	1 057	-95,1	91	-91,0
Ferienhäuser, -wohnungen, -zentren	.	.	.	.	.	.	.	.
Hütten, Jugendherbergen u. Ä.	.	.	.	.	.	.	.	.
Vorsorge- und Reha-Kliniken	970	-30,7	4	+33,3	24 464	-24,9	418	+15,2
Campingplätze	-	-100,0	-	-	-	-100,0	-	-
<b>Bonn und Rhein-Sieg-Kreis</b>	<b>14 545</b>	<b>-85,9</b>	<b>1 201</b>	<b>-91,7</b>	<b>42 194</b>	<b>-78,9</b>	<b>3 965</b>	<b>-86,9</b>
Hotels	10 115	-84,1	711	-93,3	21 397	-79,7	1 348	-93,2
Gasthöfe	.	.	.	.	.	.	.	.
Pensionen	.	.	.	.	.	.	.	.
Hotels garnis	3 565	-84,7	386	-87,5	9 888	-77,9	1 466	-79,7
Erholungs-, Ferien-, Schulungsheime	.	.	.	.	.	.	.	.
Ferienhäuser, -wohnungen, -zentren	.	.	.	.	.	.	.	.
Hütten, Jugendherbergen u. Ä.	10	-99,5	-	-100,0	107	-97,1	-	-100,0
Vorsorge- und Reha-Kliniken	138	-49,8	-	-	5 152	-34,3	-	-
Campingplätze	-	-100,0	-	-100,0	-	-100,0	-	-100,0
<b>Köln und Rhein-Erft-Kreis</b>	<b>28 957</b>	<b>-90,5</b>	<b>4 698</b>	<b>-94,7</b>	<b>87 111</b>	<b>-84,6</b>	<b>13 965</b>	<b>-92,1</b>
Hotels	18 022	-90,5	3 441	-94,0	39 767	-87,5	6 935	-93,8
Gasthöfe	.	.	.	.	.	.	.	.
Pensionen	262	-87,0	53	-93,3	2 011	-56,8	780	-69,6
Hotels garnis	9 231	-90,5	1 001	-96,2	22 917	-86,5	3 344	-93,6
Erholungs-, Ferien-, Schulungsheime	.	.	.	.	.	.	.	.
Ferienhäuser, -wohnungen, -zentren	256	-26,0	80	-23,1	3 036	+51,7	1 148	-15,0
Hütten, Jugendherbergen u. Ä.	.	.	.	.	.	.	.	.
Vorsorge- und Reha-Kliniken	.	.	.	.	.	.	.	.
Campingplätze	245	-74,5	-	-100,0	448	-69,1	-	-100,0
<b>Düsseldorf und Kreis Mettmann</b>	<b>27 124</b>	<b>-90,4</b>	<b>4 257</b>	<b>-95,8</b>	<b>56 697</b>	<b>-88,5</b>	<b>9 552</b>	<b>-95,1</b>
Hotels	18 598	-89,9	3 417	-95,1	32 789	-89,1	5 985	-95,1
Gasthöfe	46	-42,5	19	+216,7	766	+25,2	399	+18,8
Pensionen	.	.	.	.	.	.	.	.
Hotels garnis	8 206	-91,2	805	-97,5	21 779	-87,9	2 738	-96,1
Erholungs-, Ferien-, Schulungsheime	91	-93,8	-	-100,0	303	-93,8	-	-100,0
Ferienhäuser, -wohnungen, -zentren	.	.	.	.	.	.	.	.
Hütten, Jugendherbergen u. Ä.	148	-96,2	11	-98,1	554	-92,1	85	-91,9
Vorsorge- und Reha-Kliniken	-	-	-	-	-	-	-	-
Campingplätze	-	-	-	-	-	-	-	-
<b>Ruhrgebiet</b>	<b>36 303</b>	<b>-85,3</b>	<b>4 012</b>	<b>-90,3</b>	<b>129 689</b>	<b>-74,1</b>	<b>12 040</b>	<b>-84,8</b>
Hotels	20 545	-86,3	2 273	-91,7	45 120	-81,9	6 140	-88,1
Gasthöfe	183	-78,4	22	-61,4	688	-65,5	35	-68,8
Pensionen	262	-69,4	30	-60,0	1 121	-56,0	276	-21,8
Hotels garnis	12 616	-82,0	1 549	-88,0	27 769	-77,0	3 992	-83,6
Erholungs-, Ferien-, Schulungsheime	776	-95,2	29	-55,4	11 392	-77,3	247	+73,9
Ferienhäuser, -wohnungen, -zentren	393	-32,1	104	-33,3	3 960	-18,7	1 327	-12,5
Hütten, Jugendherbergen u. Ä.	156	-97,6	5	-99,2	771	-94,9	23	-97,8
Vorsorge- und Reha-Kliniken	1 318	-29,6	-	-	38 530	-27,6	-	-100,0
Campingplätze	54	-96,3	-	-100,0	338	-90,1	-	-100,0
<b>Bergisches Städtedreieck</b>	<b>4 771</b>	<b>-83,4</b>	<b>328</b>	<b>-91,3</b>	<b>17 384</b>	<b>-73,5</b>	<b>762</b>	<b>-89,0</b>
Hotels	2 988	-83,5	259	-90,0	6 619	-77,9	570	-87,9
Gasthöfe	.	.	.	.	.	.	.	.
Pensionen	.	.	.	.	.	.	.	.
Hotels garnis	.	.	.	.	.	.	.	.
Erholungs-, Ferien-, Schulungsheime	230	-92,8	-	-100,0	931	-93,4	-	-100,0
Ferienhäuser, -wohnungen, -zentren	.	.	.	.	.	.	.	.
Hütten, Jugendherbergen u. Ä.	.	.	.	.	.	.	.	.
Vorsorge- und Reha-Kliniken	.	.	.	.	.	.	.	.
Campingplätze	.	.	.	.	.	.	.	.
<b>Nordrhein-Westfalen</b>	<b>214 829</b>	<b>-86,9</b>	<b>24 078</b>	<b>-93,4</b>	<b>883 894</b>	<b>-75,6</b>	<b>81 867</b>	<b>-89,2</b>
Hotels	127 694	-86,9	16 168	-93,3	277 966	-83,2	40 611	-91,0
Gasthöfe	4 619	-72,9	789	-64,1	13 491	-64,0	2 525	-58,0
Pensionen	3 522	-79,1	409	-87,5	17 220	-64,7	4 557	-57,4
Hotels garnis	54 060	-86,1	5 538	-93,9	142 342	-79,9	18 151	-90,4
Erholungs-, Ferien-, Schulungsheime	5 508	-94,9	153	-94,6	41 594	-88,9	2 004	-77,5
Ferienhäuser, -wohnungen, -zentren	4 056	-91,8	871	-95,2	34 317	-82,3	11 753	-84,5
Hütten, Jugendherbergen u. Ä.	803	-98,2	119	-97,7	4 854	-94,7	1 336	-87,3
Vorsorge- und Reha-Kliniken	13 922	-33,0	18	-48,6	348 886	-25,6	831	-39,1
Campingplätze	645	-95,6	13	-99,3	3 224	-93,1	99	-97,6

Anmerkungen Seite 9

## 2.4 Leistung der Beherbergungsstätten nach Reisegebieten und Herkunftsländern

Januar 2021

Reisegebiet Herkunftsland (ständiger Wohnsitz)	Ankünfte		Übernachtungen			Mittlere Aufenthalts- dauer <sup>3)</sup>
	aller Gäste	Verän- derung <sup>1)</sup>	aller Gäste	Verän- derung <sup>1)</sup>	Anteil <sup>2)</sup>	
<b>Eifel und Region Aachen</b>	<b>11 286</b>	<b>-84,4</b>	<b>36 891</b>	<b>-76,5</b>	<b>100</b>	<b>3,3</b>
<b>Bundesrepublik Deutschland</b>	<b>9 705</b>	<b>-82,6</b>	<b>32 113</b>	<b>-73,5</b>	<b>87,0</b>	<b>3,3</b>
<b>Ausland</b>	<b>1 581</b>	<b>-90,4</b>	<b>4 778</b>	<b>-86,8</b>	<b>13,0</b>	<b>3,0</b>
<b>Europa</b>	<b>1 209</b>	<b>-91,0</b>	<b>3 881</b>	<b>-86,3</b>	<b>81,2</b>	<b>3,2</b>
EU-Länder	1 110	-91,0	3 656	-85,9	76,5	3,3
Belgien	170	-94,6	480	-92,1	10,0	2,8
Bulgarien	10	-76,7	12	-84,8	0,3	1,2
Dänemark	20	-82,3	21	-85,2	0,4	1,1
Estland	-	-	-	-	-	-
Finnland	1	-98,8	1	-99,3	-	1,0
Frankreich	129	-88,7	220	-88,5	4,6	1,7
Griechenland	6	-92,4	13	-92,4	0,3	2,2
Republik Irland	8	-87,1	13	-84,0	0,3	1,6
Italien	34	-94,1	172	-82,9	3,6	5,1
Kroatien	13	-61,8	14	-82,5	0,3	1,1
Lettland	-	-	-	-	-	-
Litauen	13	-59,4	26	-48,0	0,5	2,0
Luxemburg	18	-90,9	58	-81,7	1,2	3,2
Malta	1	-97,4	31	-85,6	0,6	31,0
Niederlande	210	-94,8	1 380	-87,2	28,9	6,6
Österreich	63	-84,6	235	-71,7	4,9	3,7
Polen	194	-39,0	501	-10,1	10,5	2,6
Portugal	3	-95,6	4	-96,2	0,1	1,3
Rumänien	39	-76,1	72	-77,1	1,5	1,8
Schweden	2	-98,6	2	-98,9	-	1,0
Slowakische Republik	14	-80,6	41	-72,1	0,9	2,9
Slowenien	26	+160,0	104	x	2,2	4,0
Spanien	74	-78,1	154	-72,9	3,2	2,1
Tschechische Republik	14	-84,1	30	-82,1	0,6	2,1
Ungarn	16	-77,1	21	-92,0	0,4	1,3
Vereinigtes Königreich	32	-96,8	47	-97,0	1,0	1,5
Zypern	-	-100,0	4	-20,0	0,1	-
Island	5	-87,5	5	-94,0	0,1	1,0
Norwegen	-	-	-	-	-	-
Russland	10	-96,4	42	-93,8	0,9	4,2
Schweiz	41	-90,3	102	-87,6	2,1	2,5
Türkei	23	-85,7	37	-89,9	0,8	1,6
Ukraine	2	-97,2	4	-97,2	0,1	2,0
sonstige europäische Länder	18	-86,3	35	-82,0	0,7	1,9
<b>Afrika</b>	<b>7</b>	<b>-91,9</b>	<b>89</b>	<b>-79,1</b>	<b>1,9</b>	<b>12,7</b>
Republik Südafrika	2	-92,3	8	-89,6	0,2	4,0
sonstige afrikanische Länder	5	-91,7	81	-76,7	1,7	16,2
<b>Asien</b>	<b>32</b>	<b>-97,7</b>	<b>101</b>	<b>-97,4</b>	<b>2,1</b>	<b>3,2</b>
Arabische Golfstaaten	-	-	-	-	-	-
Volksrepublik China und Hongkong	1	-99,8	1	-99,9	-	1,0
Indien	3	-98,0	34	-96,1	0,7	11,3
Israel	-	-	-	-	-	-
Japan	10	-95,0	10	-96,1	0,2	1,0
Südkorea	-	-	-	-	-	-
Taiwan	-	-	-	-	-	-
sonstige asiatische Länder	18	-87,1	56	-83,8	1,2	3,1
<b>Amerika</b>	<b>143</b>	<b>-87,7</b>	<b>304</b>	<b>-87,3</b>	<b>6,4</b>	<b>2,1</b>
Kanada	9	-87,0	37	-71,5	0,8	4,1
USA	122	-86,3	236	-84,1	4,9	1,9
sonstige nordamerikanische Länder	-	-	-	-	-	-
Mittelamerika und Karibik	-	-100,0	1	-98,9	-	-
Brasilien	11	-88,4	29	-93,1	0,6	2,6
sonstige südamerikanische Länder	1	-98,7	1	-99,6	-	1,0
<b>Australien</b>	<b>5</b>	<b>-93,3</b>	<b>31</b>	<b>-83,8</b>	<b>0,6</b>	<b>6,2</b>
<b>Neuseeland und Ozeanien</b>	<b>-</b>	<b>-</b>	<b>-</b>	<b>-</b>	<b>-</b>	<b>-</b>
<b>Ohne Angabe</b>	<b>185</b>	<b>-36,0</b>	<b>372</b>	<b>-57,7</b>	<b>7,8</b>	<b>2,0</b>

1) Veränderung gegenüber dem Vorjahreszeitraum in % – 2) Bei Übernachtungen von Gästen aus der Bundesrepublik Deutschland und dem Ausland: Anteil an allen Übernachtungen im Bundesgebiet; sonst: Anteil an allen Übernachtungen am Ausland zusammen. – 3) mittlere Aufenthaltsdauer in Tagen = Übernachtungen/ Ankünfte



## Noch: 2.4 Leistung der Beherbergungsstätten nach Reisegebieten und Herkunftsländern

Januar 2021

Reisegebiet Herkunftsland (ständiger Wohnsitz)	Ankünfte		Übernachtungen			Mittlere Aufenthalts- dauer <sup>3)</sup>
	aller Gäste	Verän- derung <sup>1)</sup>	aller Gäste	Verän- derung <sup>1)</sup>	Anteil <sup>2)</sup>	
<b>Niederrhein</b>	<b>26 119</b>	<b>-82,0</b>	<b>88 717</b>	<b>-69,2</b>	<b>100</b>	<b>3,4</b>
<b>Bundesrepublik Deutschland</b>	<b>23 520</b>	<b>-79,6</b>	<b>78 923</b>	<b>-66,3</b>	<b>89,0</b>	<b>3,4</b>
<b>Ausland</b>	<b>2 599</b>	<b>-91,1</b>	<b>9 794</b>	<b>-81,8</b>	<b>11,0</b>	<b>3,8</b>
<b>Europa</b>	<b>2 237</b>	<b>-89,9</b>	<b>8 391</b>	<b>-79,8</b>	<b>85,7</b>	<b>3,8</b>
EU-Länder	1 900	-90,1	7 578	-78,9	77,4	4,0
Belgien	87	-94,9	189	-92,6	1,9	2,2
Bulgarien	26	-83,9	118	-76,1	1,2	4,5
Dänemark	115	-70,1	458	-18,9	4,7	4,0
Estland	2	-98,0	6	-96,3	0,1	3,0
Finnland	9	-93,8	15	-94,8	0,2	1,7
Frankreich	93	-95,4	157	-94,4	1,6	1,7
Griechenland	18	-90,1	62	-82,4	0,6	3,4
Republik Irland	9	-91,3	28	-83,2	0,3	3,1
Italien	54	-95,7	199	-91,5	2,0	3,7
Kroatien	40	-64,3	333	-28,5	3,4	8,3
Lettland	11	-74,4	49	-41,7	0,5	4,5
Litauen	12	-82,4	241	-2,0	2,5	20,1
Luxemburg	7	-97,2	8	-97,9	0,1	1,1
Malta	-	-	-	-	-	-
Niederlande	584	-90,6	1 628	-83,7	16,6	2,8
Österreich	173	-81,8	628	-68,8	6,4	3,6
Polen	213	-82,5	1 152	-76,3	11,8	5,4
Portugal	13	-90,4	59	-75,4	0,6	4,5
Rumänien	90	-75,3	665	-40,8	6,8	7,4
Schweden	8	-97,2	10	-97,9	0,1	1,3
Slowakische Republik	13	-92,1	107	-75,7	1,1	8,2
Slowenien	33	-66,3	190	-42,6	1,9	5,8
Spanien	67	-91,6	380	-71,5	3,9	5,7
Tschechische Republik	52	-81,2	120	-85,0	1,2	2,3
Ungarn	34	-75,4	449	+76,1	4,6	13,2
Vereinigtes Königreich	135	-93,1	267	-91,1	2,7	2,0
Zypern	2	-33,3	60	+76,5	0,6	30,0
Island	-	-	-	-	-	-
Norwegen	3	-97,4	8	-96,2	0,1	2,7
Russland	19	-95,8	86	-89,8	0,9	4,5
Schweiz	147	-84,2	333	-79,1	3,4	2,3
Türkei	33	-94,5	94	-91,7	1,0	2,8
Ukraine	16	-95,1	23	-97,4	0,2	1,4
sonstige europäische Länder	119	-76,7	269	-75,2	2,7	2,3
<b>Afrika</b>	<b>8</b>	<b>-95,8</b>	<b>10</b>	<b>-98,0</b>	<b>0,1</b>	<b>1,3</b>
Republik Südafrika	-	-	-	-	-	-
sonstige afrikanische Länder	8	-94,9	10	-97,6	0,1	1,3
<b>Asien</b>	<b>10</b>	<b>-99,1</b>	<b>397</b>	<b>-86,1</b>	<b>4,1</b>	<b>39,7</b>
Arabische Golfstaaten	3	-98,2	97	-85,5	1,0	32,3
Volksrepublik China und Hongkong	3	-98,9	19	-96,9	0,2	6,3
Indien	-	-	-	-	-	-
Israel	-	-	-	-	-	-
Japan	-	-	-	-	-	-
Südkorea	1	-98,1	1	-99,0	-	1,0
Taiwan	-	-	-	-	-	-
sonstige asiatische Länder	3	-98,9	280	-59,2	2,9	93,3
<b>Amerika</b>	<b>31</b>	<b>-96,6</b>	<b>71</b>	<b>-96,3</b>	<b>0,7</b>	<b>2,3</b>
Kanada	-	-	-	-	-	-
USA	14	-97,9	20	-98,7	0,2	1,4
sonstige nordamerikanische Länder	-	-	-	-	-	-
Mittelamerika und Karibik	2	-92,9	6	-87,5	0,1	3,0
Brasilien	1	-98,4	31	-76,2	0,3	31,0
sonstige südamerikanische Länder	14	-64,1	14	-85,1	0,1	1,0
<b>Australien</b>	<b>2</b>	<b>-98,4</b>	<b>2</b>	<b>-98,7</b>	<b>-</b>	<b>1,0</b>
<b>Neuseeland und Ozeanien</b>	<b>-</b>	<b>-</b>	<b>-</b>	<b>-</b>	<b>-</b>	<b>-</b>
<b>Ohne Angabe</b>	<b>311</b>	<b>-93,6</b>	<b>923</b>	<b>-86,5</b>	<b>9,4</b>	<b>3,0</b>

Anmerkungen Seite 31

## Noch: 2.4 Leistung der Beherbergungsstätten nach Reisegebieten und Herkunftsländern

Januar 2021

Reisegebiet Herkunftsland (ständiger Wohnsitz)	Ankünfte		Übernachtungen			Mittlere Aufenthalts- dauer <sup>3)</sup>
	aller Gäste	Verän- derung <sup>1)</sup>	aller Gäste	Verän- derung <sup>1)</sup>	Anteil <sup>2)</sup>	
<b>Münsterland</b>	<b>18 515</b>	<b>-82,9</b>	<b>67 383</b>	<b>-74,6</b>	<b>100</b>	<b>3,6</b>
<b>Bundesrepublik Deutschland</b>	<b>16 494</b>	<b>-82,9</b>	<b>57 281</b>	<b>-76,2</b>	<b>85,0</b>	<b>3,5</b>
<b>Ausland</b>	<b>2 021</b>	<b>-83,0</b>	<b>10 102</b>	<b>-59,8</b>	<b>15,0</b>	<b>5,0</b>
<b>Europa</b>	<b>1 795</b>	<b>-79,8</b>	<b>8 628</b>	<b>-56,9</b>	<b>85,4</b>	<b>4,8</b>
EU-Länder	1 691	-78,9	7 919	-56,6	78,4	4,7
Belgien	35	-94,4	50	-94,6	0,5	1,4
Bulgarien	46	-11,5	50	-72,8	0,5	1,1
Dänemark	56	-84,0	296	-55,6	2,9	5,3
Estland	5	-50,0	5	-64,3	-	1,0
Finnland	-	-	-	-	-	-
Frankreich	45	-91,3	120	-87,1	1,2	2,7
Griechenland	7	-86,3	21	-89,4	0,2	3,0
Republik Irland	6	-86,0	6	-92,1	0,1	1,0
Italien	94	-72,4	209	-71,3	2,1	2,2
Kroatien	12	-20,0	286	+100,0	2,8	23,8
Lettland	-	-	-	-	-	-
Litauen	206	+37,3	334	-18,1	3,3	1,6
Luxemburg	7	-91,7	8	-92,9	0,1	1,1
Malta	-	-	-	-	-	-
Niederlande	203	-92,5	455	-90,0	4,5	2,2
Österreich	90	-78,2	449	-44,3	4,4	5,0
Polen	343	-62,7	3 395	+12,7	33,6	9,9
Portugal	23	-68,5	99	-45,0	1,0	4,3
Rumänien	321	+72,6	886	-59,8	8,8	2,8
Schweden	11	-96,1	11	-97,3	0,1	1,0
Slowakische Republik	25	-45,7	216	+66,2	2,1	8,6
Slowenien	26	-53,6	300	+6,0	3,0	11,5
Spanien	21	-92,1	57	-89,0	0,6	2,7
Tschechische Republik	50	-69,3	467	-19,2	4,6	9,3
Ungarn	20	-70,6	124	-8,1	1,2	6,2
Vereinigtes Königreich	39	-92,8	75	-91,9	0,7	1,9
Zypern	-	-	-	-	-	-
Island	-	-	-	-	-	-
Norwegen	2	-96,2	2	-97,6	-	1,0
Russland	4	-97,1	7	-98,1	0,1	1,8
Schweiz	45	-87,9	121	-81,5	1,2	2,7
Türkei	2	-98,1	2	-99,2	-	1,0
Ukraine	4	-93,7	91	-28,9	0,9	22,8
sonstige europäische Länder	47	-56,9	486	+78,7	4,8	10,3
<b>Afrika</b>	<b>4</b>	<b>-90,2</b>	<b>6</b>	<b>-92,8</b>	<b>0,1</b>	<b>1,5</b>
Republik Südafrika	1	-83,3	2	-92,0	-	2,0
sonstige afrikanische Länder	3	-91,4	4	-93,1	-	1,3
<b>Asien</b>	<b>10</b>	<b>-97,4</b>	<b>81</b>	<b>-90,4</b>	<b>0,8</b>	<b>8,1</b>
Arabische Golfstaaten	-	-	-	-	-	-
Volksrepublik China und Hongkong	1	-99,2	2	-99,3	-	2,0
Indien	6	-70,0	36	-30,8	0,4	6,0
Israel	-	-	-	-	-	-
Japan	-	-	-	-	-	-
Südkorea	-	-	-	-	-	-
Taiwan	-	-	-	-	-	-
sonstige asiatische Länder	3	-95,2	43	-73,1	0,4	14,3
<b>Amerika</b>	<b>37</b>	<b>-92,5</b>	<b>235</b>	<b>-80,9</b>	<b>2,3</b>	<b>6,4</b>
Kanada	2	-96,2	22	-80,4	0,2	11,0
USA	33	-90,9	181	-80,5	1,8	5,5
sonstige nordamerikanische Länder	-	-	-	-	-	-
Mittelamerika und Karibik	-	-	-	-	-	-
Brasilien	1	-94,4	31	-70,8	0,3	31,0
sonstige südamerikanische Länder	1	-96,6	1	-97,4	-	1,0
<b>Australien</b>	<b>2</b>	<b>-92,3</b>	<b>6</b>	<b>-93,8</b>	<b>0,1</b>	<b>3,0</b>
<b>Neuseeland und Ozeanien</b>	<b>-</b>	<b>-</b>	<b>-</b>	<b>-</b>	<b>-</b>	<b>-</b>
<b>Ohne Angabe</b>	<b>173</b>	<b>-91,5</b>	<b>1 146</b>	<b>-59,6</b>	<b>11,3</b>	<b>6,6</b>

Anmerkungen Seite 31

## Noch: 2.4 Leistung der Beherbergungsstätten nach Reisegebieten und Herkunftsländern

Januar 2021

Reisegebiet Herkunftsland (ständiger Wohnsitz)	Ankünfte		Übernachtungen			Mittlere Aufenthalts- dauer <sup>3)</sup>
	aller Gäste	Verän- derung <sup>1)</sup>	aller Gäste	Verän- derung <sup>1)</sup>	Anteil <sup>2)</sup>	
<b>Teutoburger Wald</b>	<b>24 786</b>	<b>-81,3</b>	<b>188 651</b>	<b>-57,5</b>	<b>100</b>	<b>7,6</b>
<b>Bundesrepublik Deutschland</b>	<b>23 136</b>	<b>-80,4</b>	<b>181 436</b>	<b>-56,0</b>	<b>96,2</b>	<b>7,8</b>
<b>Ausland</b>	<b>1 650</b>	<b>-88,4</b>	<b>7 215</b>	<b>-76,8</b>	<b>3,8</b>	<b>4,4</b>
<b>Europa</b>	<b>1 339</b>	<b>-86,6</b>	<b>5 688</b>	<b>-74,9</b>	<b>78,8</b>	<b>4,2</b>
EU-Länder	1 156	-86,2	4 955	-73,8	68,7	4,3
Belgien	37	-94,8	68	-95,4	0,9	1,8
Bulgarien	2	-93,5	6	-91,0	0,1	3,0
Dänemark	35	-89,7	106	-83,4	1,5	3,0
Estland	1	-96,8	1	-98,4	-	1,0
Finnland	9	-88,0	54	-72,4	0,7	6,0
Frankreich	60	-92,0	170	-87,9	2,4	2,8
Griechenland	10	-78,7	128	-11,1	1,8	12,8
Republik Irland	-	-	-	-	-	-
Italien	112	-75,2	261	-74,5	3,6	2,3
Kroatien	16	-73,3	32	-85,3	0,4	2,0
Lettland	2	-90,5	2	-95,0	-	1,0
Litauen	1	-97,8	1	-98,6	-	1,0
Luxemburg	5	-90,2	20	-73,3	0,3	4,0
Malta	-	-	-	-	-	-
Niederlande	188	-90,1	459	-88,5	6,4	2,4
Österreich	81	-88,5	246	-83,7	3,4	3,0
Polen	313	-68,2	1 569	-47,0	21,7	5,0
Portugal	1	-98,3	2	-99,1	-	2,0
Rumänien	56	-52,1	578	+82,9	8,0	10,3
Schweden	3	-98,1	23	-93,5	0,3	7,7
Slowakische Republik	23	-73,3	274	+33,0	3,8	11,9
Slowenien	18	-64,7	180	+13,2	2,5	10,0
Spanien	41	-85,6	248	-55,9	3,4	6,0
Tschechische Republik	71	-79,7	353	-58,7	4,9	5,0
Ungarn	10	-91,6	19	-96,0	0,3	1,9
Vereinigtes Königreich	61	-92,9	155	-91,1	2,1	2,5
Zypern	-	-	-	-	-	-
Island	-	-	-	-	-	-
Norwegen	2	-96,6	8	-92,2	0,1	4,0
Russland	3	-99,3	33	-96,2	0,5	11,0
Schweiz	63	-87,8	111	-87,8	1,5	1,8
Türkei	27	-84,9	257	-49,6	3,6	9,5
Ukraine	12	-84,2	40	-75,5	0,6	3,3
sonstige europäische Länder	76	-77,0	284	-75,0	3,9	3,7
<b>Afrika</b>	<b>8</b>	<b>-87,1</b>	<b>219</b>	<b>-32,0</b>	<b>3,0</b>	<b>27,4</b>
Republik Südafrika	-	-	-	-	-	-
sonstige afrikanische Länder	8	-76,5	219	-20,9	3,0	27,4
<b>Asien</b>	<b>29</b>	<b>-95,2</b>	<b>556</b>	<b>-69,9</b>	<b>7,7</b>	<b>19,2</b>
Arabische Golfstaaten	12	-73,3	252	-7,0	3,5	21,0
Volksrepublik China und Hongkong	3	-98,4	3	-99,3	-	1,0
Indien	4	-94,3	12	-95,4	0,2	3,0
Israel	2	-95,7	62	-11,4	0,9	31,0
Japan	-	-	-	-	-	-
Südkorea	-	-100,0	145	+137,7	2,0	-
Taiwan	-	-	-	-	-	-
sonstige asiatische Länder	8	-93,7	82	-80,7	1,1	10,3
<b>Amerika</b>	<b>25</b>	<b>-95,8</b>	<b>183</b>	<b>-88,5</b>	<b>2,5</b>	<b>7,3</b>
Kanada	-	-	-	-	-	-
USA	19	-94,9	68	-91,8	0,9	3,6
sonstige nordamerikanische Länder	-	-	-	-	-	-
Mittelamerika und Karibik	2	-96,1	62	-66,7	0,9	31,0
Brasilien	2	-95,2	51	-43,3	0,7	25,5
sonstige südamerikanische Länder	2	-97,3	2	-99,3	-	1,0
<b>Australien</b>	<b>-</b>	<b>-</b>	<b>-</b>	<b>-</b>	<b>-</b>	<b>-</b>
<b>Neuseeland und Ozeanien</b>	<b>-</b>	<b>-</b>	<b>-</b>	<b>-</b>	<b>-</b>	<b>-</b>
<b>Ohne Angabe</b>	<b>249</b>	<b>-91,4</b>	<b>569</b>	<b>-87,5</b>	<b>7,9</b>	<b>2,3</b>

Anmerkungen Seite 31

## Noch: 2.4 Leistung der Beherbergungsstätten nach Reisegebieten und Herkunftsländern

Januar 2021

Reisegebiet Herkunftsland (ständiger Wohnsitz)	Ankünfte		Übernachtungen			Mittlere Aufenthalts- dauer <sup>3)</sup>
	aller Gäste	Verän- derung <sup>1)</sup>	aller Gäste	Verän- derung <sup>1)</sup>	Anteil <sup>2)</sup>	
<b>Sauerland</b>	<b>13 621</b>	<b>-91,2</b>	<b>99 740</b>	<b>-79,2</b>	<b>100</b>	<b>7,3</b>
<b>Bundesrepublik Deutschland</b>	<b>12 519</b>	<b>-89,5</b>	<b>93 131</b>	<b>-75,0</b>	<b>93,4</b>	<b>7,4</b>
<b>Ausland</b>	<b>1 102</b>	<b>-96,9</b>	<b>6 609</b>	<b>-93,8</b>	<b>6,6</b>	<b>6,0</b>
<b>Europa</b>	<b>991</b>	<b>-97,1</b>	<b>5 983</b>	<b>-94,1</b>	<b>90,5</b>	<b>6,0</b>
EU-Länder	825	-97,5	5 146	-94,9	77,9	6,2
Belgien	38	-98,8	159	-98,3	2,4	4,2
Bulgarien	16	-51,5	228	+40,7	3,4	14,3
Dänemark	13	-98,4	41	-98,6	0,6	3,2
Estland	-	-	-	-	-	-
Finnland	1	-97,8	1	-98,8	-	1,0
Frankreich	42	-88,0	192	-68,9	2,9	4,6
Griechenland	-	-	-	-	-	-
Republik Irland	-	-	-	-	-	-
Italien	78	-80,3	543	-60,8	8,2	7,0
Kroatien	5	-82,1	14	-82,9	0,2	2,8
Lettland	1	-92,9	4	-87,1	0,1	4,0
Litauen	14	-46,2	169	-20,7	2,6	12,1
Luxemburg	4	-96,0	20	-91,3	0,3	5,0
Malta	-	-	-	-	-	-
Niederlande	102	-99,6	340	-99,6	5,1	3,3
Österreich	163	-60,3	650	-19,2	9,8	4,0
Polen	117	-76,5	663	-57,4	10,0	5,7
Portugal	8	-78,9	50	-24,2	0,8	6,3
Rumänien	37	-35,1	256	-53,7	3,9	6,9
Schweden	3	-96,8	40	-78,3	0,6	13,3
Slowakische Republik	11	-80,4	70	-84,1	1,1	6,4
Slowenien	51	+41,7	562	+135,1	8,5	11,0
Spanien	17	-89,4	154	-62,6	2,3	9,1
Tschechische Republik	41	-77,8	236	-42,7	3,6	5,8
Ungarn	38	-29,6	638	+406,3	9,7	16,8
Vereinigtes Königreich	25	-93,8	116	-90,5	1,8	4,6
Zypern	-	-	-	-	-	-
Island	-	-	-	-	-	-
Norwegen	-	-	-	-	-	-
Russland	19	-71,6	234	-23,3	3,5	12,3
Schweiz	101	-67,8	497	-28,6	7,5	4,9
Türkei	-	-	-	-	-	-
Ukraine	5	-88,4	5	-94,1	0,1	1,0
sonstige europäische Länder	41	-74,5	101	-79,8	1,5	2,5
<b>Afrika</b>	<b>3</b>	<b>-85,0</b>	<b>5</b>	<b>-85,3</b>	<b>0,1</b>	<b>1,7</b>
Republik Südafrika	-	-	-	-	-	-
sonstige afrikanische Länder	3	-72,7	5	-77,3	0,1	1,7
<b>Asien</b>	<b>5</b>	<b>-98,0</b>	<b>5</b>	<b>-99,2</b>	<b>0,1</b>	<b>1,0</b>
Arabische Golfstaaten	-	-	-	-	-	-
Volksrepublik China und Hongkong	-	-	-	-	-	-
Indien	-	-	-	-	-	-
Israel	-	-	-	-	-	-
Japan	-	-	-	-	-	-
Südkorea	3	-76,9	3	-93,9	-	1,0
Taiwan	-	-	-	-	-	-
sonstige asiatische Länder	2	-96,1	2	-97,9	-	1,0
<b>Amerika</b>	<b>56</b>	<b>-75,9</b>	<b>457</b>	<b>-33,4</b>	<b>6,9</b>	<b>8,2</b>
Kanada	17	-34,6	132	-7,7	2,0	7,8
USA	39	-74,5	325	-21,7	4,9	8,3
sonstige nordamerikanische Länder	-	-	-	-	-	-
Mittelamerika und Karibik	-	-	-	-	-	-
Brasilien	-	-	-	-	-	-
sonstige südamerikanische Länder	-	-	-	-	-	-
<b>Australien</b>	<b>2</b>	<b>-90,9</b>	<b>16</b>	<b>-80,7</b>	<b>0,2</b>	<b>8,0</b>
<b>Neuseeland und Ozeanien</b>	<b>-</b>	<b>-</b>	<b>-</b>	<b>-</b>	<b>-</b>	<b>-</b>
<b>Ohne Angabe</b>	<b>45</b>	<b>-96,1</b>	<b>143</b>	<b>-93,4</b>	<b>2,2</b>	<b>3,2</b>

Anmerkungen Seite 31

## Noch: 2.4 Leistung der Beherbergungsstätten nach Reisegebieten und Herkunftsländern

Januar 2021

Reisegebiet Herkunftsland (ständiger Wohnsitz)	Ankünfte		Übernachtungen			Mittlere Aufenthalts- dauer <sup>3)</sup>
	aller Gäste	Verän- derung <sup>1)</sup>	aller Gäste	Verän- derung <sup>1)</sup>	Anteil <sup>2)</sup>	
<b>Siegerland-Wittgenstein</b>	<b>3 235</b>	<b>-79,6</b>	<b>31 636</b>	<b>-39,9</b>	<b>100</b>	<b>9,8</b>
<b>Bundesrepublik Deutschland</b>	<b>3 037</b>	<b>-76,2</b>	<b>31 017</b>	<b>-33,5</b>	<b>98,0</b>	<b>10,2</b>
<b>Ausland</b>	<b>198</b>	<b>-93,6</b>	<b>619</b>	<b>-89,7</b>	<b>2,0</b>	<b>3,1</b>
<b>Europa</b>	<b>177</b>	<b>-92,7</b>	<b>540</b>	<b>-88,6</b>	<b>87,2</b>	<b>3,1</b>
EU-Länder	166	-92,4	523	-88,0	84,5	3,2
Belgien	9	-93,2	14	-93,9	2,3	1,6
Bulgarien	-	-	-	-	-	-
Dänemark	2	-91,3	4	-90,5	0,6	2,0
Estland	6	+100,0	6	+50,0	1,0	1,0
Finnland	1	-95,5	1	-95,7	0,2	1,0
Frankreich	16	-89,0	38	-83,9	6,1	2,4
Griechenland	-	-	-	-	-	-
Republik Irland	-	-	-	-	-	-
Italien	20	-85,2	40	-84,9	6,5	2,0
Kroatien	-	-	-	-	-	-
Lettland	-	-	-	-	-	-
Litauen	-	-	-	-	-	-
Luxemburg	3	-66,7	3	-76,9	0,5	1,0
Malta	-	-	-	-	-	-
Niederlande	23	-97,7	38	-98,4	6,1	1,7
Österreich	32	-79,5	93	-58,3	15,0	2,9
Polen	29	-78,8	191	-18,4	30,9	6,6
Portugal	-	-	-	-	-	-
Rumänien	6	-75,0	32	-39,6	5,2	5,3
Schweden	-	-	-	-	-	-
Slowakische Republik	6	-64,7	36	+33,3	5,8	6,0
Slowenien	1	-94,4	2	-91,3	0,3	2,0
Spanien	2	-96,7	2	-98,0	0,3	1,0
Tschechische Republik	3	-94,1	8	-91,1	1,3	2,7
Ungarn	2	-90,0	6	-83,3	1,0	3,0
Vereinigtes Königreich	5	-95,7	9	-94,9	1,5	1,8
Zypern	-	-	-	-	-	-
Island	-	-	-	-	-	-
Norwegen	-	-	-	-	-	-
Russland	-	-	-	-	-	-
Schweiz	6	-95,3	12	-93,4	1,9	2,0
Türkei	-	-	-	-	-	-
Ukraine	5	-72,2	5	-77,3	0,8	1,0
sonstige europäische Länder	-	-	-	-	-	-
<b>Afrika</b>	<b>1</b>	<b>-92,3</b>	<b>6</b>	<b>-76,9</b>	<b>1,0</b>	<b>6,0</b>
Republik Südafrika	-	-	-	-	-	-
sonstige afrikanische Länder	1	-85,7	6	-66,7	1,0	6,0
<b>Asien</b>	<b>6</b>	<b>-96,4</b>	<b>6</b>	<b>-98,0</b>	<b>1,0</b>	<b>1,0</b>
Arabische Golfstaaten	-	-	-	-	-	-
Volksrepublik China und Hongkong	-	-	-	-	-	-
Indien	1	-92,9	1	-94,4	0,2	1,0
Israel	-	-	-	-	-	-
Japan	2	-83,3	2	-87,5	0,3	1,0
Südkorea	-	-	-	-	-	-
Taiwan	-	-	-	-	-	-
sonstige asiatische Länder	3	-91,4	3	-93,3	0,5	1,0
<b>Amerika</b>	<b>4</b>	<b>-98,0</b>	<b>38</b>	<b>-89,8</b>	<b>6,1</b>	<b>9,5</b>
Kanada	2	-33,3	36	+227,3	5,8	18,0
USA	2	-98,8	2	-99,3	0,3	1,0
sonstige nordamerikanische Länder	-	-	-	-	-	-
Mittelamerika und Karibik	-	-	-	-	-	-
Brasilien	-	-	-	-	-	-
sonstige südamerikanische Länder	-	-	-	-	-	-
<b>Australien</b>	<b>-</b>	<b>-</b>	<b>-</b>	<b>-</b>	<b>-</b>	<b>-</b>
<b>Neuseeland und Ozeanien</b>	<b>1</b>	<b>x</b>	<b>10</b>	<b>x</b>	<b>1,6</b>	<b>10,0</b>
<b>Ohne Angabe</b>	<b>9</b>	<b>-97,0</b>	<b>19</b>	<b>-96,5</b>	<b>3,1</b>	<b>2,1</b>

Anmerkungen Seite 31

## Noch: 2.4 Leistung der Beherbergungsstätten nach Reisegebieten und Herkunftsländern

Januar 2021

Reisegebiet Herkunftsland (ständiger Wohnsitz)	Ankünfte		Übernachtungen			Mittlere Aufenthalts- dauer <sup>3)</sup>
	aller Gäste	Verän- derung <sup>1)</sup>	aller Gäste	Verän- derung <sup>1)</sup>	Anteil <sup>2)</sup>	
<b>Bergisches Land</b>	<b>5 567</b>	<b>-86,4</b>	<b>37 801</b>	<b>-64,8</b>	<b>100</b>	<b>6,8</b>
<b>Bundesrepublik Deutschland</b>	<b>5 136</b>	<b>-85,4</b>	<b>35 335</b>	<b>-63,0</b>	<b>93,5</b>	<b>6,9</b>
<b>Ausland</b>	<b>431</b>	<b>-92,6</b>	<b>2 466</b>	<b>-79,5</b>	<b>6,5</b>	<b>5,7</b>
<b>Europa</b>	<b>377</b>	<b>-91,7</b>	<b>2 071</b>	<b>-77,8</b>	<b>84,0</b>	<b>5,5</b>
EU-Länder	353	-91,4	1 983	-76,4	80,4	5,6
Belgien	61	-81,7	163	-68,8	6,6	2,7
Bulgarien	2	-88,2	50	-51,9	2,0	25,0
Dänemark	2	-97,9	2	-98,8	0,1	1,0
Estland	1	x	1	x	-	1,0
Finnland	2	-93,5	2	-95,5	0,1	1,0
Frankreich	16	-93,9	57	-86,9	2,3	3,6
Griechenland	-	-	-	-	-	-
Republik Irland	-	-	-	-	-	-
Italien	7	-97,0	12	-97,3	0,5	1,7
Kroatien	5	-90,2	9	-88,8	0,4	1,8
Lettland	2	-77,8	24	+14,3	1,0	12,0
Litauen	-	-	-	-	-	-
Luxemburg	54	+12,5	564	+31,2	22,9	10,4
Malta	-	-	-	-	-	-
Niederlande	70	-94,6	159	-92,6	6,4	2,3
Österreich	29	-89,2	157	-79,1	6,4	5,4
Polen	58	-74,7	251	-67,9	10,2	4,3
Portugal	2	-99,2	2	-99,2	0,1	1,0
Rumänien	13	-82,9	319	+5,6	12,9	24,5
Schweden	2	-98,4	14	-96,0	0,6	7,0
Slowakische Republik	6	-87,8	19	-85,0	0,8	3,2
Slowenien	6	-64,7	22	-76,3	0,9	3,7
Spanien	7	-92,9	113	-60,1	4,6	16,1
Tschechische Republik	1	-98,8	1	-99,4	-	1,0
Ungarn	1	-97,7	31	-48,3	1,3	31,0
Vereinigtes Königreich	6	-98,6	11	-98,6	0,4	1,8
Zypern	-	-	-	-	-	-
Island	-	-	-	-	-	-
Norwegen	-	-	-	-	-	-
Russland	-	-	-	-	-	-
Schweiz	19	-92,4	42	-91,3	1,7	2,2
Türkei	1	-98,3	31	-75,0	1,3	31,0
Ukraine	-	-	-	-	-	-
sonstige europäische Länder	4	-91,1	15	-81,5	0,6	3,8
<b>Afrika</b>	<b>-</b>	<b>-</b>	<b>-</b>	<b>-</b>	<b>-</b>	<b>-</b>
Republik Südafrika	-	-	-	-	-	-
sonstige afrikanische Länder	-	-	-	-	-	-
<b>Asien</b>	<b>18</b>	<b>-96,8</b>	<b>254</b>	<b>-81,2</b>	<b>10,3</b>	<b>14,1</b>
Arabische Golfstaaten	-	-	-	-	-	-
Volksrepublik China und Hongkong	6	-97,5	101	-83,9	4,1	16,8
Indien	8	-89,2	20	-82,6	0,8	2,5
Israel	-	-	-	-	-	-
Japan	2	-98,6	131	-63,0	5,3	65,5
Südkorea	-	-	-	-	-	-
Taiwan	-	-	-	-	-	-
sonstige asiatische Länder	2	-97,2	2	-99,0	0,1	1,0
<b>Amerika</b>	<b>5</b>	<b>-97,4</b>	<b>76</b>	<b>-86,9</b>	<b>3,1</b>	<b>15,2</b>
Kanada	1	-80,0	20	+53,8	0,8	20,0
USA	3	-97,6	43	-84,5	1,7	14,3
sonstige nordamerikanische Länder	-	-	-	-	-	-
Mittelamerika und Karibik	1	-93,8	13	-48,0	0,5	13,0
Brasilien	-	-	-	-	-	-
sonstige südamerikanische Länder	-	-	-	-	-	-
<b>Australien</b>	<b>-</b>	<b>-</b>	<b>-</b>	<b>-</b>	<b>-</b>	<b>-</b>
<b>Neuseeland und Ozeanien</b>	<b>-</b>	<b>-</b>	<b>-</b>	<b>-</b>	<b>-</b>	<b>-</b>
<b>Ohne Angabe</b>	<b>31</b>	<b>-92,9</b>	<b>65</b>	<b>-90,6</b>	<b>2,6</b>	<b>2,1</b>

Anmerkungen Seite 31

## Noch: 2.4 Leistung der Beherbergungsstätten nach Reisegebieten und Herkunftsländern

Januar 2021

Reisegebiet Herkunftsland (ständiger Wohnsitz)	Ankünfte		Übernachtungen			Mittlere Aufenthalts- dauer <sup>3)</sup>
	aller Gäste	Verän- derung <sup>1)</sup>	aller Gäste	Verän- derung <sup>1)</sup>	Anteil <sup>2)</sup>	
<b>Bonn und Rhein-Sieg-Kreis</b>	<b>14 545</b>	<b>-85,9</b>	<b>42 194</b>	<b>-78,9</b>	<b>100</b>	<b>2,9</b>
<b>Bundesrepublik Deutschland</b>	<b>13 344</b>	<b>-85,0</b>	<b>38 229</b>	<b>-77,4</b>	<b>90,6</b>	<b>2,9</b>
<b>Ausland</b>	<b>1 201</b>	<b>-91,7</b>	<b>3 965</b>	<b>-86,9</b>	<b>9,4</b>	<b>3,3</b>
<b>Europa</b>	<b>837</b>	<b>-92,0</b>	<b>2 717</b>	<b>-86,7</b>	<b>68,5</b>	<b>3,2</b>
EU-Länder	753	-91,5	2 142	-87,2	54,0	2,8
Belgien	54	-94,0	117	-92,5	3,0	2,2
Bulgarien	34	-45,2	151	-2,6	3,8	4,4
Dänemark	15	-89,1	36	-85,3	0,9	2,4
Estland	2	-85,7	9	-60,9	0,2	4,5
Finnland	1	-98,5	1	-99,1	-	1,0
Frankreich	72	-90,9	119	-92,7	3,0	1,7
Griechenland	-	-	-	-	-	-
Republik Irland	8	-89,7	8	-93,9	0,2	1,0
Italien	20	-96,7	52	-95,4	1,3	2,6
Kroatien	1	-98,4	1	-99,3	-	1,0
Lettland	20	-9,1	30	+15,4	0,8	1,5
Litauen	2	-96,1	2	-98,4	0,1	1,0
Luxemburg	28	-87,6	29	-92,7	0,7	1,0
Malta	-	-	-	-	-	-
Niederlande	101	-94,2	245	-91,6	6,2	2,4
Österreich	66	-90,3	221	-81,4	5,6	3,3
Polen	105	-76,8	530	-62,3	13,4	5,0
Portugal	12	-81,0	46	-65,4	1,2	3,8
Rumänien	27	-78,2	70	-81,5	1,8	2,6
Schweden	11	-92,2	38	-85,2	1,0	3,5
Slowakische Republik	15	-86,4	139	-60,6	3,5	9,3
Slowenien	4	-91,7	72	-4,0	1,8	18,0
Spanien	16	-95,3	26	-95,9	0,7	1,6
Tschechische Republik	11	-96,0	11	-97,7	0,3	1,0
Ungarn	8	-96,3	61	-87,1	1,5	7,6
Vereinigtes Königreich	116	-92,7	124	-95,0	3,1	1,1
Zypern	4	-	4	-50,0	0,1	1,0
Island	-	-	-	-	-	-
Norwegen	-	-	-	-	-	-
Russland	24	-91,0	114	-84,6	2,9	4,8
Schweiz	38	-95,6	135	-92,2	3,4	3,6
Türkei	10	-92,2	167	-31,6	4,2	16,7
Ukraine	6	-88,2	28	-78,6	0,7	4,7
sonstige europäische Länder	6	-97,5	131	-83,3	3,3	21,8
<b>Afrika</b>	<b>6</b>	<b>-96,9</b>	<b>171</b>	<b>-72,7</b>	<b>4,3</b>	<b>28,5</b>
Republik Südafrika	1	-97,4	2	-98,6	0,1	2,0
sonstige afrikanische Länder	5	-96,7	169	-64,8	4,3	33,8
<b>Asien</b>	<b>47</b>	<b>-96,8</b>	<b>279</b>	<b>-93,0</b>	<b>7,0</b>	<b>5,9</b>
Arabische Golfstaaten	24	-93,7	120	-86,8	3,0	5,0
Volksrepublik China und Hongkong	1	-99,8	1	-99,9	-	1,0
Indien	1	-99,4	1	-99,8	-	1,0
Israel	3	-94,8	3	-97,3	0,1	1,0
Japan	2	-98,1	79	-73,8	2,0	39,5
Südkorea	-	-	-	-	-	-
Taiwan	-	-	-	-	-	-
sonstige asiatische Länder	16	-93,5	75	-89,4	1,9	4,7
<b>Amerika</b>	<b>68</b>	<b>-95,5</b>	<b>268</b>	<b>-93,0</b>	<b>6,8</b>	<b>3,9</b>
Kanada	10	-84,8	31	-86,0	0,8	3,1
USA	55	-95,6	190	-93,7	4,8	3,5
sonstige nordamerikanische Länder	-	-	-	-	-	-
Mittelamerika und Karibik	1	-97,9	29	-77,2	0,7	29,0
Brasilien	1	-98,6	17	-92,6	0,4	17,0
sonstige südamerikanische Länder	1	-98,9	1	-99,6	-	1,0
<b>Australien</b>	<b>-</b>	<b>-100,0</b>	<b>31</b>	<b>-76,9</b>	<b>0,8</b>	<b>-</b>
<b>Neuseeland und Ozeanien</b>	<b>4</b>	<b>-78,9</b>	<b>29</b>	<b>-53,2</b>	<b>0,7</b>	<b>7,3</b>
<b>Ohne Angabe</b>	<b>239</b>	<b>-64,4</b>	<b>470</b>	<b>-57,3</b>	<b>11,9</b>	<b>2,0</b>

## Noch: 2.4 Leistung der Beherbergungsstätten nach Reisegebieten und Herkunftsländern

Januar 2021

Reisegebiet Herkunftsland (ständiger Wohnsitz)	Ankünfte		Übernachtungen			Mittlere Aufenthalts- dauer <sup>3)</sup>
	aller Gäste	Verän- derung <sup>1)</sup>	aller Gäste	Verän- derung <sup>1)</sup>	Anteil <sup>2)</sup>	
<b>Köln und Rhein-Erft-Kreis</b>	<b>28 957</b>	<b>-90,5</b>	<b>87 111</b>	<b>-84,6</b>	<b>100</b>	<b>3,0</b>
<b>Bundesrepublik Deutschland</b>	<b>24 259</b>	<b>-88,7</b>	<b>73 146</b>	<b>-81,2</b>	<b>84,0</b>	<b>3,0</b>
<b>Ausland</b>	<b>4 698</b>	<b>-94,7</b>	<b>13 965</b>	<b>-92,1</b>	<b>16,0</b>	<b>3,0</b>
<b>Europa</b>	<b>2 952</b>	<b>-95,3</b>	<b>8 542</b>	<b>-93,1</b>	<b>61,2</b>	<b>2,9</b>
EU-Länder	2 547	-95,0	7 185	-92,9	51,5	2,8
Belgien	181	-96,7	258	-96,8	1,8	1,4
Bulgarien	24	-90,6	159	-81,0	1,1	6,6
Dänemark	53	-96,5	103	-97,1	0,7	1,9
Estland	3	-97,4	5	-97,9	-	1,7
Finnland	6	-98,2	11	-98,3	0,1	1,8
Frankreich	220	-94,7	392	-94,3	2,8	1,8
Griechenland	30	-94,8	38	-97,2	0,3	1,3
Republik Irland	22	-97,2	25	-98,3	0,2	1,1
Italien	192	-96,7	794	-94,1	5,7	4,1
Kroatien	64	-79,4	328	-61,7	2,3	5,1
Lettland	18	-87,6	28	-89,9	0,2	1,6
Litauen	18	-96,4	35	-97,6	0,3	1,9
Luxemburg	30	-98,2	51	-97,8	0,4	1,7
Malta	-	-	-	-	-	-
Niederlande	361	-96,1	749	-94,9	5,4	2,1
Österreich	258	-91,3	416	-93,1	3,0	1,6
Polen	314	-86,3	1 514	-74,6	10,8	4,8
Portugal	59	-92,1	64	-98,8	0,5	1,1
Rumänien	109	-85,1	919	-52,3	6,6	8,4
Schweden	17	-97,8	26	-98,5	0,2	1,5
Slowakische Republik	13	-95,3	51	-91,1	0,4	3,9
Slowenien	5	-97,7	9	-98,0	0,1	1,8
Spanien	145	-96,2	391	-94,9	2,8	2,7
Tschechische Republik	51	-89,8	64	-92,7	0,5	1,3
Ungarn	41	-88,9	259	-73,1	1,9	6,3
Vereinigtes Königreich	311	-95,8	481	-96,1	3,4	1,5
Zypern	2	-98,0	15	-93,9	0,1	7,5
Island	2	-96,4	5	-96,0	-	2,5
Norwegen	6	-98,0	17	-97,1	0,1	2,8
Russland	73	-96,9	176	-96,6	1,3	2,4
Schweiz	179	-96,0	267	-96,9	1,9	1,5
Türkei	48	-97,8	155	-96,2	1,1	3,2
Ukraine	42	-94,0	406	-67,2	2,9	9,7
sonstige europäische Länder	55	-96,9	331	-92,1	2,4	6,0
<b>Afrika</b>	<b>47</b>	<b>-92,9</b>	<b>681</b>	<b>-76,9</b>	<b>4,9</b>	<b>14,5</b>
Republik Südafrika	-	-	-	-	-	-
sonstige afrikanische Länder	47	-91,7	681	-74,6	4,9	14,5
<b>Asien</b>	<b>100</b>	<b>-99,0</b>	<b>1 109</b>	<b>-95,2</b>	<b>7,9</b>	<b>11,1</b>
Arabische Golfstaaten	34	-95,0	399	-77,3	2,9	11,7
Volksrepublik China und Hongkong	8	-99,8	11	-99,9	0,1	1,4
Indien	2	-99,7	85	-95,7	0,6	42,5
Israel	3	-99,2	3	-99,6	-	1,0
Japan	3	-99,7	127	-94,0	0,9	42,3
Südkorea	4	-99,4	31	-98,0	0,2	7,8
Taiwan	4	-99,1	8	-99,2	0,1	2,0
sonstige asiatische Länder	42	-96,9	445	-89,2	3,2	10,6
<b>Amerika</b>	<b>1 501</b>	<b>-83,6</b>	<b>3 219</b>	<b>-81,4</b>	<b>23,1</b>	<b>2,1</b>
Kanada	53	-91,1	85	-92,0	0,6	1,6
USA	1 424	-79,3	2 696	-78,4	19,3	1,9
sonstige nordamerikanische Länder	-	-	-	-	-	-
Mittelamerika und Karibik	6	-97,8	150	-74,8	1,1	25,0
Brasilien	6	-99,3	60	-96,5	0,4	10,0
sonstige südamerikanische Länder	12	-97,9	228	-84,0	1,6	19,0
<b>Australien</b>	<b>1</b>	<b>-99,8</b>	<b>18</b>	<b>-98,7</b>	<b>0,1</b>	<b>18,0</b>
<b>Neuseeland und Ozeanien</b>	<b>-</b>	<b>-</b>	<b>-</b>	<b>-</b>	<b>-</b>	<b>-</b>
<b>Ohne Angabe</b>	<b>97</b>	<b>-98,1</b>	<b>396</b>	<b>-95,2</b>	<b>2,8</b>	<b>4,1</b>

Anmerkungen Seite 31



## Noch: 2.4 Leistung der Beherbergungsstätten nach Reisegebieten und Herkunftsländern

Januar 2021

Reisegebiet Herkunftsland (ständiger Wohnsitz)	Ankünfte		Übernachtungen			Mittlere Aufenthalts- dauer <sup>3)</sup>
	aller Gäste	Verän- derung <sup>1)</sup>	aller Gäste	Verän- derung <sup>1)</sup>	Anteil <sup>2)</sup>	
<b>Düsseldorf und Kreis Mettmann</b>	<b>27 124</b>	<b>-90,4</b>	<b>56 697</b>	<b>-88,5</b>	<b>100</b>	<b>2,1</b>
<b>Bundesrepublik Deutschland</b>	<b>22 867</b>	<b>-87,4</b>	<b>47 145</b>	<b>-84,3</b>	<b>83,2</b>	<b>2,1</b>
<b>Ausland</b>	<b>4 257</b>	<b>-95,8</b>	<b>9 552</b>	<b>-95,1</b>	<b>16,8</b>	<b>2,2</b>
<b>Europa</b>	<b>3 113</b>	<b>-95,9</b>	<b>7 008</b>	<b>-95,1</b>	<b>73,4</b>	<b>2,3</b>
EU-Länder	2 633	-95,5	5 969	-94,6	62,5	2,3
Belgien	148	-95,6	278	-94,2	2,9	1,9
Bulgarien	9	-96,9	43	-93,6	0,5	4,8
Dänemark	52	-96,2	99	-95,8	1,0	1,9
Estland	14	-95,3	15	-97,4	0,2	1,1
Finnland	14	-98,8	26	-98,9	0,3	1,9
Frankreich	238	-95,6	333	-96,8	3,5	1,4
Griechenland	32	-97,6	115	-96,6	1,2	3,6
Republik Irland	32	-95,6	125	-90,6	1,3	3,9
Italien	149	-97,4	377	-97,2	3,9	2,5
Kroatien	31	-95,0	333	-81,8	3,5	10,7
Lettland	9	-95,7	10	-97,6	0,1	1,1
Litauen	31	-90,4	74	-86,8	0,8	2,4
Luxemburg	30	-96,6	38	-97,1	0,4	1,3
Malta	2	-99,2	2	-99,6	-	1,0
Niederlande	496	-95,0	770	-95,1	8,1	1,6
Österreich	236	-94,0	413	-94,4	4,3	1,8
Polen	326	-89,1	1 062	-83,3	11,1	3,3
Portugal	14	-98,6	20	-99,1	0,2	1,4
Rumänien	49	-93,4	210	-86,3	2,2	4,3
Schweden	19	-99,0	35	-99,1	0,4	1,8
Slowakische Republik	60	-81,1	204	-61,8	2,1	3,4
Slowenien	23	-93,9	117	-85,7	1,2	5,1
Spanien	334	-92,7	715	-92,0	7,5	2,1
Tschechische Republik	65	-94,6	120	-94,2	1,3	1,8
Ungarn	52	-91,0	58	-95,1	0,6	1,1
Vereinigtes Königreich	167	-98,2	376	-97,8	3,9	2,3
Zypern	1	-99,4	1	-99,7	-	1,0
Island	1	-99,1	4	-98,6	-	4,0
Norwegen	3	-99,7	3	-99,9	-	1,0
Russland	106	-97,8	268	-97,4	2,8	2,5
Schweiz	205	-95,8	424	-95,0	4,4	2,1
Türkei	52	-98,5	117	-98,3	1,2	2,3
Ukraine	37	-96,8	79	-97,0	0,8	2,1
sonstige europäische Länder	76	-92,7	144	-93,6	1,5	1,9
<b>Afrika</b>	<b>32</b>	<b>-96,7</b>	<b>53</b>	<b>-97,4</b>	<b>0,6</b>	<b>1,7</b>
Republik Südafrika	-	-	-	-	-	-
sonstige afrikanische Länder	32	-96,1	53	-96,9	0,6	1,7
<b>Asien</b>	<b>905</b>	<b>-92,0</b>	<b>1 924</b>	<b>-90,8</b>	<b>20,1</b>	<b>2,1</b>
Arabische Golfstaaten	247	-91,6	589	-86,9	6,2	2,4
Volksrepublik China und Hongkong	45	-97,9	193	-95,6	2,0	4,3
Indien	432	-55,9	670	-59,6	7,0	1,6
Israel	24	-97,1	34	-98,1	0,4	1,4
Japan	60	-97,3	119	-97,1	1,2	2,0
Südkorea	24	-90,7	125	-75,5	1,3	5,2
Taiwan	-	-	-	-	-	-
sonstige asiatische Länder	73	-96,0	194	-94,6	2,0	2,7
<b>Amerika</b>	<b>127</b>	<b>-98,2</b>	<b>393</b>	<b>-97,0</b>	<b>4,1</b>	<b>3,1</b>
Kanada	1	-99,9	1	-100,0	-	1,0
USA	93	-98,0	326	-96,3	3,4	3,5
sonstige nordamerikanische Länder	-	-	-	-	-	-
Mittelamerika und Karibik	4	-98,0	6	-98,5	0,1	1,5
Brasilien	17	-94,0	28	-95,3	0,3	1,6
sonstige südamerikanische Länder	12	-94,2	32	-93,0	0,3	2,7
<b>Australien</b>	<b>5</b>	<b>-98,8</b>	<b>22</b>	<b>-97,5</b>	<b>0,2</b>	<b>4,4</b>
<b>Neuseeland und Ozeanien</b>	<b>1</b>	<b>-98,9</b>	<b>3</b>	<b>-98,5</b>	<b>-</b>	<b>3,0</b>
<b>Ohne Angabe</b>	<b>74</b>	<b>-98,9</b>	<b>149</b>	<b>-98,8</b>	<b>1,6</b>	<b>2,0</b>

## Noch: 2.4 Leistung der Beherbergungsstätten nach Reisegebieten und Herkunftsländern

Januar 2021

Reisegebiet Herkunftsland (ständiger Wohnsitz)	Ankünfte		Übernachtungen			Mittlere Aufenthalts- dauer <sup>3)</sup>
	aller Gäste	Verän- derung <sup>1)</sup>	aller Gäste	Verän- derung <sup>1)</sup>	Anteil <sup>2)</sup>	
<b>Ruhrgebiet</b>	<b>36 303</b>	<b>-85,3</b>	<b>129 689</b>	<b>-74,1</b>	<b>100</b>	<b>3,6</b>
<b>Bundesrepublik Deutschland</b>	<b>32 291</b>	<b>-84,3</b>	<b>117 649</b>	<b>-72,1</b>	<b>90,7</b>	<b>3,6</b>
<b>Ausland</b>	<b>4 012</b>	<b>-90,3</b>	<b>12 040</b>	<b>-84,8</b>	<b>9,3</b>	<b>3,0</b>
<b>Europa</b>	<b>3 566</b>	<b>-89,8</b>	<b>10 813</b>	<b>-83,0</b>	<b>89,8</b>	<b>3,0</b>
EU-Länder	3 000	-89,9	9 294	-82,8	77,2	3,1
Belgien	217	-89,9	487	-85,4	4,0	2,2
Bulgarien	133	-69,8	269	-68,0	2,2	2,0
Dänemark	40	-96,1	53	-96,9	0,4	1,3
Estland	5	-92,9	6	-94,6	-	1,2
Finnland	39	-90,1	54	-91,8	0,4	1,4
Frankreich	268	-87,4	474	-86,2	3,9	1,8
Griechenland	17	-92,1	37	-91,9	0,3	2,2
Republik Irland	30	-85,1	151	-69,6	1,3	5,0
Italien	129	-93,1	401	-90,1	3,3	3,1
Kroatien	66	-56,3	266	-56,7	2,2	4,0
Lettland	6	-96,9	13	-96,4	0,1	2,2
Litauen	40	-85,8	94	-79,7	0,8	2,4
Luxemburg	16	-96,3	23	-96,5	0,2	1,4
Malta	1	-93,8	1	-96,6	-	1,0
Niederlande	470	-93,8	1 108	-91,1	9,2	2,4
Österreich	312	-85,2	1 070	-73,6	8,9	3,4
Polen	439	-80,8	1 773	-58,8	14,7	4,0
Portugal	30	-88,1	51	-89,3	0,4	1,7
Rumänien	224	-77,0	994	-54,7	8,3	4,4
Schweden	12	-97,9	25	-97,6	0,2	2,1
Slowakische Republik	30	-85,3	145	-68,2	1,2	4,8
Slowenien	111	-25,0	571	+32,8	4,7	5,1
Spanien	102	-91,8	484	-80,6	4,0	4,7
Tschechische Republik	75	-86,9	254	-78,0	2,1	3,4
Ungarn	51	-89,6	222	-77,2	1,8	4,4
Vereinigtes Königreich	136	-96,3	266	-96,0	2,2	2,0
Zypern	1	-94,7	2	-93,5	-	2,0
Island	-	-	-	-	-	-
Norwegen	9	-97,3	28	-94,5	0,2	3,1
Russland	19	-97,7	99	-94,5	0,8	5,2
Schweiz	158	-91,9	332	-89,9	2,8	2,1
Türkei	75	-88,8	124	-90,3	1,0	1,7
Ukraine	76	-88,0	81	-92,7	0,7	1,1
sonstige europäische Länder	229	-72,1	855	-51,0	7,1	3,7
<b>Afrika</b>	<b>29</b>	<b>-93,3</b>	<b>44</b>	<b>-96,2</b>	<b>0,4</b>	<b>1,5</b>
Republik Südafrika	-	-	-	-	-	-
sonstige afrikanische Länder	29	-91,2	44	-95,0	0,4	1,5
<b>Asien</b>	<b>123</b>	<b>-93,7</b>	<b>486</b>	<b>-91,3</b>	<b>4,0</b>	<b>4,0</b>
Arabische Golfstaaten	5	-97,1	35	-93,8	0,3	7,0
Volksrepublik China und Hongkong	10	-98,1	31	-97,5	0,3	3,1
Indien	7	-97,4	89	-93,0	0,7	12,7
Israel	-	-	-	-	-	-
Japan	-	-	-	-	-	-
Südkorea	2	-98,4	39	-84,5	0,3	19,5
Taiwan	-	-100,0	62	-63,1	0,5	-
sonstige asiatische Länder	99	-76,6	230	-81,0	1,9	2,3
<b>Amerika</b>	<b>77</b>	<b>-96,8</b>	<b>229</b>	<b>-96,1</b>	<b>1,9</b>	<b>3,0</b>
Kanada	4	-98,7	17	-98,7	0,1	4,3
USA	66	-96,3	139	-96,3	1,2	2,1
sonstige nordamerikanische Länder	-	-	-	-	-	-
Mittelamerika und Karibik	1	-98,7	3	-98,5	-	3,0
Brasilien	4	-97,2	68	-84,1	0,6	17,0
sonstige südamerikanische Länder	2	-97,9	2	-99,1	-	1,0
<b>Australien</b>	<b>1</b>	<b>-99,4</b>	<b>1</b>	<b>-99,7</b>	<b>-</b>	<b>1,0</b>
<b>Neuseeland und Ozeanien</b>	<b>-</b>	<b>-</b>	<b>-</b>	<b>-</b>	<b>-</b>	<b>-</b>
<b>Ohne Angabe</b>	<b>216</b>	<b>-85,2</b>	<b>467</b>	<b>-81,9</b>	<b>3,9</b>	<b>2,2</b>

Anmerkungen Seite 31

## Noch: 2.4 Leistung der Beherbergungsstätten nach Reisegebieten und Herkunftsländern

Januar 2021

Reisegebiet Herkunftsland (ständiger Wohnsitz)	Ankünfte		Übernachtungen			Mittlere Aufenthalts- dauer <sup>3)</sup>
	aller Gäste	Verän- derung <sup>1)</sup>	aller Gäste	Verän- derung <sup>1)</sup>	Anteil <sup>2)</sup>	
<b>Bergisches Städtedreieck</b>	<b>4 771</b>	<b>-83,4</b>	<b>17 384</b>	<b>-73,5</b>	<b>100</b>	<b>3,6</b>
<b>Bundesrepublik Deutschland</b>	<b>4 443</b>	<b>-82,2</b>	<b>16 622</b>	<b>-71,6</b>	<b>95,6</b>	<b>3,7</b>
<b>Ausland</b>	<b>328</b>	<b>-91,3</b>	<b>762</b>	<b>-89,0</b>	<b>4,4</b>	<b>2,3</b>
<b>Europa</b>	<b>306</b>	<b>-89,5</b>	<b>679</b>	<b>-86,9</b>	<b>89,1</b>	<b>2,2</b>
EU-Länder	277	-88,4	632	-85,0	82,9	2,3
Belgien	17	-90,4	28	-90,8	3,7	1,6
Bulgarien	20	-9,1	61	+103,3	8,0	3,1
Dänemark	25	-69,9	61	-52,7	8,0	2,4
Estland	-	-	-	-	-	-
Finnland	2	-83,3	2	-84,6	0,3	1,0
Frankreich	26	-91,5	45	-90,7	5,9	1,7
Griechenland	-	-	-	-	-	-
Republik Irland	2	-89,5	13	-65,8	1,7	6,5
Italien	20	-90,1	61	-81,4	8,0	3,1
Kroatien	4	-86,7	8	-87,1	1,0	2,0
Lettland	-	-	-	-	-	-
Litauen	2	-85,7	3	-82,4	0,4	1,5
Luxemburg	-	-	-	-	-	-
Malta	-	-	-	-	-	-
Niederlande	55	-85,2	71	-88,9	9,3	1,3
Österreich	26	-84,1	71	-75,3	9,3	2,7
Polen	31	-88,2	93	-83,8	12,2	3,0
Portugal	-	-	-	-	-	-
Rumänien	18	-81,4	44	-72,3	5,8	2,4
Schweden	5	-91,1	9	-90,5	1,2	1,8
Slowakische Republik	9	-64,0	34	-54,1	4,5	3,8
Slowenien	-	-	-	-	-	-
Spanien	5	-95,2	9	-93,6	1,2	1,8
Tschechische Republik	6	-91,8	10	-92,1	1,3	1,7
Ungarn	2	-95,0	2	-98,2	0,3	1,0
Vereinigtes Königreich	2	-98,9	7	-98,1	0,9	3,5
Zypern	-	-	-	-	-	-
Island	-	-	-	-	-	-
Norwegen	-	-	-	-	-	-
Russland	2	-96,9	2	-98,6	0,3	1,0
Schweiz	8	-96,2	18	-95,4	2,4	2,3
Türkei	1	-99,1	1	-99,4	0,1	1,0
Ukraine	7	-87,0	12	-87,4	1,6	1,7
sonstige europäische Länder	11	-83,3	14	-89,3	1,8	1,3
<b>Afrika</b>	<b>3</b>	<b>-92,3</b>	<b>3</b>	<b>-95,8</b>	<b>0,4</b>	<b>1,0</b>
Republik Südafrika	-	-	-	-	-	-
sonstige afrikanische Länder	3	-91,9	3	-95,4	0,4	1,0
<b>Asien</b>	<b>5</b>	<b>-96,0</b>	<b>39</b>	<b>-87,1</b>	<b>5,1</b>	<b>7,8</b>
Arabische Golfstaaten	-	-	-	-	-	-
Volksrepublik China und Hongkong	-	-	-	-	-	-
Indien	2	-86,7	31	-43,6	4,1	15,5
Israel	3	-72,7	8	-65,2	1,0	2,7
Japan	-	-	-	-	-	-
Südkorea	-	-	-	-	-	-
Taiwan	-	-	-	-	-	-
sonstige asiatische Länder	-	-	-	-	-	-
<b>Amerika</b>	<b>7</b>	<b>-97,8</b>	<b>15</b>	<b>-98,0</b>	<b>2,0</b>	<b>2,1</b>
Kanada	1	-93,3	4	-85,7	0,5	4,0
USA	3	-98,9	5	-99,2	0,7	1,7
sonstige nordamerikanische Länder	-	-	-	-	-	-
Mittelamerika und Karibik	-	-	-	-	-	-
Brasilien	-	-	-	-	-	-
sonstige südamerikanische Länder	3	-85,0	6	-88,9	0,8	2,0
<b>Australien</b>	<b>-</b>	<b>-</b>	<b>-</b>	<b>-</b>	<b>-</b>	<b>-</b>
<b>Neuseeland und Ozeanien</b>	<b>-</b>	<b>-</b>	<b>-</b>	<b>-</b>	<b>-</b>	<b>-</b>
<b>Ohne Angabe</b>	<b>7</b>	<b>-98,0</b>	<b>26</b>	<b>-95,6</b>	<b>3,4</b>	<b>3,7</b>

## Noch: 2.4 Leistung der Beherbergungsstätten nach Reisegebieten und Herkunftsländern

Januar 2021

Reisegebiet Herkunftsland (ständiger Wohnsitz)	Ankünfte		Übernachtungen			Mittlere Aufenthalts- dauer <sup>3)</sup>
	aller Gäste	Verän- derung <sup>1)</sup>	aller Gäste	Verän- derung <sup>1)</sup>	Anteil <sup>2)</sup>	
<b>Nordrhein-Westfalen</b>	<b>214 829</b>	<b>-86,9</b>	<b>883 894</b>	<b>-75,6</b>	<b>100</b>	<b>4,1</b>
<b>Bundesrepublik Deutschland</b>	<b>190 751</b>	<b>-85,0</b>	<b>802 027</b>	<b>-72,0</b>	<b>90,7</b>	<b>4,2</b>
<b>Ausland</b>	<b>24 078</b>	<b>-93,4</b>	<b>81 867</b>	<b>-89,2</b>	<b>9,3</b>	<b>3,4</b>
<b>Europa</b>	<b>18 899</b>	<b>-93,3</b>	<b>64 941</b>	<b>-88,9</b>	<b>79,3</b>	<b>3,4</b>
EU-Länder	16 411	-93,1	56 982	-88,6	69,6	3,5
Belgien	1 054	-95,1	2 291	-94,2	2,8	2,2
Bulgarien	322	-77,6	1 147	-69,0	1,4	3,6
Dänemark	428	-93,1	1 280	-90,3	1,6	3,0
Estland	39	-94,3	54	-95,6	0,1	1,4
Finnland	85	-96,5	168	-96,4	0,2	2,0
Frankreich	1 225	-93,2	2 317	-92,6	2,8	1,9
Griechenland	120	-95,5	414	-93,6	0,5	3,5
Republik Irland	117	-94,6	369	-90,9	0,5	3,2
Italien	909	-94,8	3 121	-92,1	3,8	3,4
Kroatien	257	-82,8	1 624	-64,7	2,0	6,3
Lettland	69	-90,2	160	-88,2	0,2	2,3
Litauen	339	-77,8	979	-73,3	1,2	2,9
Luxemburg	202	-94,9	822	-86,9	1,0	4,1
Malta	4	-99,1	34	-97,1	-	8,5
Niederlande	2 863	-96,0	7 402	-95,4	9,0	2,6
Österreich	1 529	-88,4	4 649	-82,0	5,7	3,0
Polen	2 482	-80,3	12 694	-61,0	15,5	5,1
Portugal	165	-93,9	397	-95,6	0,5	2,4
Rumänien	989	-72,9	5 045	-54,4	6,2	5,1
Schweden	93	-98,0	233	-97,4	0,3	2,5
Slowakische Republik	225	-84,2	1 336	-61,9	1,6	5,9
Slowenien	304	-72,6	2 129	-28,4	2,6	7,0
Spanien	831	-93,1	2 733	-88,4	3,3	3,3
Tschechische Republik	440	-88,5	1 674	-78,5	2,0	3,8
Ungarn	275	-87,5	1 890	-62,7	2,3	6,9
Vereinigtes Königreich	1 035	-96,2	1 934	-96,0	2,4	1,9
Zypern	10	-97,0	86	-88,0	0,1	8,6
Island	8	-97,3	14	-97,9	-	1,8
Norwegen	25	-98,9	66	-98,4	0,1	2,6
Russland	279	-97,1	1 061	-95,0	1,3	3,8
Schweiz	1 010	-93,4	2 394	-91,4	2,9	2,4
Türkei	272	-96,5	985	-93,6	1,2	3,6
Ukraine	212	-93,4	774	-88,4	0,9	3,7
sonstige europäische Länder	682	-87,0	2 665	-78,5	3,3	3,9
<b>Afrika</b>	<b>148</b>	<b>-94,6</b>	<b>1 287</b>	<b>-84,5</b>	<b>1,6</b>	<b>8,7</b>
Republik Südafrika	4	-99,2	12	-99,1	-	3,0
sonstige afrikanische Länder	144	-93,5	1 275	-81,9	1,6	8,9
<b>Asien</b>	<b>1 290</b>	<b>-95,6</b>	<b>5 237</b>	<b>-92,0</b>	<b>6,4</b>	<b>4,1</b>
Arabische Golfstaaten	325	-93,1	1 492	-84,8	1,8	4,6
Volksrepublik China und Hongkong	78	-99,1	362	-98,2	0,4	4,6
Indien	466	-82,0	979	-86,4	1,2	2,1
Israel	35	-97,8	110	-96,7	0,1	3,1
Japan	79	-98,2	468	-94,5	0,6	5,9
Südkorea	34	-97,7	344	-88,8	0,4	10,1
Taiwan	4	-99,5	70	-95,9	0,1	17,5
sonstige asiatische Länder	269	-94,2	1 412	-87,9	1,7	5,2
<b>Amerika</b>	<b>2 081</b>	<b>-91,5</b>	<b>5 488</b>	<b>-88,9</b>	<b>6,7</b>	<b>2,6</b>
Kanada	100	-96,8	385	-93,4	0,5	3,9
USA	1 873	-89,4	4 231	-87,7	5,2	2,3
sonstige nordamerikanische Länder	-	-	-	-	-	-
Mittelamerika und Karibik	17	-97,9	270	-84,9	0,3	15,9
Brasilien	43	-97,3	315	-91,9	0,4	7,3
sonstige südamerikanische Länder	48	-96,2	287	-91,4	0,4	6,0
<b>Australien</b>	<b>18</b>	<b>-98,9</b>	<b>127</b>	<b>-96,3</b>	<b>0,2</b>	<b>7,1</b>
<b>Neuseeland und Ozeanien</b>	<b>6</b>	<b>-98,4</b>	<b>42</b>	<b>-94,4</b>	<b>0,1</b>	<b>7,0</b>
<b>Ohne Angabe</b>	<b>1 636</b>	<b>-93,8</b>	<b>4 745</b>	<b>-88,9</b>	<b>5,8</b>	<b>2,9</b>

Anmerkungen Seite 31

## 3.1 Leistung der Beherbergungsstätten nach Verwaltungsbezirken

Januar bis Dezember 2020

Amtliche Schlüsselnummer	Verwaltungsbezirk	Ankünfte				Übernachtungen	
		aller Gäste	Veränderung <sup>1)</sup>	ausländischer Gäste	Veränderung <sup>1)</sup>	aller Gäste	Veränderung <sup>1)</sup>
	<b>Kreisfreie Städte</b>						
111 000	Düsseldorf	1 082 608	-64,5	304 759	-72,8	1 825 753	-63,5
112 000	Duisburg	131 938	-55,3	18 603	-68,0	288 373	-49,5
113 000	Essen	325 425	-61,4	48 449	-71,1	732 762	-56,0
114 000	Krefeld	59 728	-60,8	10 353	-73,2	111 865	-56,3
116 000	Mönchengladbach	98 941	-52,4	17 534	-63,0	171 964	-50,0
117 000	Mülheim an der Ruhr	47 522	-54,6	6 058	-62,5	102 013	-48,8
119 000	Oberhausen	109 409	-57,8	15 773	-67,9	276 523	-49,4
120 000	Remscheid	26 888	-62,2	2 545	-79,2	54 612	-53,6
122 000	Solingen	20 800	-57,7	2 709	-65,0	41 585	-55,8
124 000	Wuppertal	126 773	-53,3	14 158	-68,5	341 079	-47,9
154 000	<b>Kreis Kleve</b>	<b>238 342</b>	<b>-45,9</b>	<b>46 538</b>	<b>-52,1</b>	<b>564 317</b>	<b>-39,4</b>
154 004	Bedburg-Hau	.	.	.	.	.	.
154 008	Emmerich am Rhein, Stadt	20 972	-15,0	4 476	-22,1	38 217	-20,0
154 012	Geldern, Stadt	21 808	-33,2	1 769	-41,9	92 006	-21,0
154 016	Goch, Stadt	25 640	-42,9	4 808	-39,6	61 688	-37,8
154 020	Issum	.	.	.	.	.	.
154 024	Kalkar, Stadt	47 989	-44,1	16 877	-40,8	109 804	-36,2
154 028	Kerken	2 290	-70,0	233	-77,9	3 797	-71,5
154 032	Kevelaer, Stadt	25 192	-46,9	2 360	-71,3	61 910	-33,9
154 036	Kleve, Stadt	23 522	-57,5	3 470	-62,7	46 647	-54,6
154 040	Kranenburg	.	.	.	.	.	.
154 044	Rees, Stadt	17 425	-36,4	1 996	-50,8	35 616	-30,5
154 048	Rheurdt	.	.	.	.	.	.
154 052	Straelen, Stadt	9 184	-47,8	772	-66,9	19 274	-45,6
154 056	Uedem	8 683	-36,7	121	-28,0	23 209	-36,0
154 060	Wachtendonk	.	.	.	.	.	.
154 064	Weeze	18 125	-54,4	7 586	-62,1	25 459	-53,1
158 000	<b>Kreis Mettmann</b>	<b>212 055</b>	<b>-62,7</b>	<b>35 223</b>	<b>-73,5</b>	<b>435 087</b>	<b>-57,8</b>
158 004	Erkrath, Stadt	7 439	-53,7	891	-59,4	14 247	-53,4
158 008	Haan, Stadt	11 088	-60,0	1 452	-68,2	22 167	-58,7
158 012	Heiligenhaus, Stadt	.	.	.	.	.	.
158 016	Hilden, Stadt	30 690	-50,5	3 178	-72,6	77 734	-46,8
158 020	Langenfeld (Rhld.), Stadt	12 729	-57,1	1 648	-58,7	41 496	-36,3
158 024	Mettmann, Stadt	35 130	-62,2	6 592	-74,6	66 062	-60,0
158 026	Monheim am Rhein, Stadt	20 232	-66,7	4 787	-73,7	40 502	-59,5
158 028	Ratingen, Stadt	70 423	-68,7	12 474	-78,0	126 074	-66,4
158 032	Velbert, Stadt	17 595	-57,0	2 853	-55,4	32 946	-53,0
158 036	Wülfrath, Stadt	.	.	.	.	.	.
162 000	<b>Rhein-Kreis Neuss</b>	<b>187 531</b>	<b>-57,1</b>	<b>36 309</b>	<b>-66,2</b>	<b>587 726</b>	<b>-41,8</b>
162 004	Dormagen, Stadt	17 678	-46,3	2 130	-70,6	95 429	-20,9
162 008	Grevenbroich, Stadt	16 560	-47,9	3 831	-23,4	43 094	-42,4
162 012	Jüchen, Stadt	2 240	-59,9	261	-86,2	6 143	-35,5
162 016	Kaarst, Stadt	.	.	.	.	.	.
162 020	Korschenbroich, Stadt	.	.	.	.	.	.
162 022	Meerbusch, Stadt	18 535	-52,3	2 243	-66,5	137 708	-27,4
162 024	Neuss, Stadt	109 594	-59,5	24 468	-67,3	192 791	-56,4
162 028	Rommerskirchen	865	-55,5	153	-73,1	2 379	-52,8
166 000	<b>Kreis Viersen</b>	<b>90 630</b>	<b>-49,8</b>	<b>8 915</b>	<b>-65,8</b>	<b>215 261</b>	<b>-41,4</b>
166 004	Brüggen	6 500	-62,5	882	-62,7	20 249	-48,1
166 008	Grefrath	3 933	-54,5	269	-72,4	11 515	-43,9
166 012	Kempfen, Stadt	7 768	-39,2	394	-68,7	27 162	-27,2
166 016	Nettetal, Stadt	27 931	-58,0	2 705	-73,6	58 533	-53,6
166 020	Niederkrüchten	7 681	-28,1	907	-48,8	20 111	-17,8
166 024	Schwalmtal	.	.	.	.	.	.
166 028	Tönisvorst, Stadt	.	.	.	.	.	.
166 032	Viersen, Stadt	8 056	-50,3	466	-62,4	15 417	-43,9
166 036	Willich, Stadt	24 634	-38,7	2 871	-57,8	55 517	-30,5
170 000	<b>Kreis Wesel</b>	<b>226 669</b>	<b>-48,4</b>	<b>26 323</b>	<b>-57,9</b>	<b>503 956</b>	<b>-40,5</b>
170 004	Alpen	.	.	.	.	.	.
170 008	Dinslaken, Stadt	14 720	-40,9	2 432	-41,9	31 742	-34,9
170 012	Hamminkeln, Stadt	15 026	-38,9	529	-64,0	66 732	-23,7
170 016	Hünxe	.	.	.	.	.	.
170 020	Kamp-Lintfort, Stadt	16 398	-45,0	809	-63,3	29 720	-40,6

1) Veränderung gegenüber dem Vorjahreszeitraum in % - 2) mittlere Aufenthaltsdauer (in Tagen) = Übernachtungen / Ankünfte - 3) mittlere Auslastung der angebotenen-Betten = (Übernachtungen / angebotene Bettentage) \* 100

## Noch: 3.1 Leistung der Beherbergungsstätten nach Verwaltungsbezirken

Januar bis Dezember 2020

Amtliche Schlüsselnummer	Verwaltungsbezirk	Übernachtungen		Mittlere Aufenthaltsdauer <sup>2)</sup>		Mittlere Auslastung der angebotenen Betten <sup>3)</sup>
		ausländischer Gäste	Veränderung <sup>1)</sup>	aller Gäste	ausländischer Gäste	
	<b>Kreisfreie Städte</b>					
111 000	Düsseldorf	549 576	-72,7	1,7	1,8	21,2
112 000	Duisburg	34 201	-67,1	2,2	1,8	24,5
113 000	Essen	96 955	-70,6	2,3	2,0	22,2
114 000	Krefeld	18 890	-71,6	1,9	1,8	20,8
116 000	Mönchengladbach	27 501	-65,0	1,7	1,6	25,7
117 000	Mülheim an der Ruhr	17 193	-54,1	2,1	2,8	17,6
119 000	Oberhausen	36 019	-65,2	2,5	2,3	28,7
120 000	Remscheid	4 293	-78,7	2,0	1,7	17,9
122 000	Solingen	6 911	-63,0	2,0	2,6	13,6
124 000	Wuppertal	27 332	-69,2	2,7	1,9	27,1
	<b>Kreis Kleve</b>	<b>98 354</b>	<b>-47,1</b>	<b>2,4</b>	<b>2,1</b>	<b>22,6</b>
154 004	Bedburg-Hau	.	.	.	.	.
154 008	Emmerich am Rhein, Stadt	9 972	-26,6	1,8	2,2	23,4
154 012	Geldern, Stadt	5 095	-31,5	4,2	2,9	42,7
154 016	Goch, Stadt	13 909	-28,4	2,4	2,9	26,5
154 020	Issum	.	.	.	.	.
154 024	Kalkar, Stadt	26 527	-46,9	2,3	1,6	14,5
154 028	Kerken	444	-77,9	1,7	1,9	8,7
154 032	Kevelaer, Stadt	14 294	-26,4	2,5	6,1	22,2
154 036	Kleve, Stadt	6 936	-61,9	2,0	2,0	20,3
154 040	Kranenburg	.	.	.	.	.
154 044	Rees, Stadt	3 805	-46,4	2,0	1,9	30,2
154 048	Rheurd	.	.	.	.	.
154 052	Straelen, Stadt	1 900	-76,3	2,1	2,5	22,6
154 056	Uedem	144	-18,2	2,7	1,2	36,4
154 060	Wachtendonk	.	.	.	.	.
154 064	Weeze	8 541	-62,3	1,4	1,1	17,4
	<b>Kreis Mettmann</b>	<b>78 829</b>	<b>-68,6</b>	<b>2,1</b>	<b>2,2</b>	<b>19,6</b>
158 004	Erkrath, Stadt	2 054	-58,6	1,9	2,3	21,1
158 008	Haan, Stadt	3 031	-68,0	2,0	2,1	19,3
158 012	Heiligenhaus, Stadt	.	.	.	.	.
158 016	Hilden, Stadt	9 752	-64,8	2,5	3,1	21,3
158 020	Langenfeld (Rhld.), Stadt	3 885	-54,6	3,3	2,4	26,1
158 024	Mettmann, Stadt	16 220	-68,5	1,9	2,5	22,7
158 026	Monheim am Rhein, Stadt	10 287	-67,3	2,0	2,1	17,9
158 028	Ratingen, Stadt	23 594	-75,9	1,8	1,9	17,5
158 032	Velbert, Stadt	4 292	-56,7	1,9	1,5	18,4
158 036	Wülfrath, Stadt	.	.	.	.	.
	<b>Rhein-Kreis Neuss</b>	<b>77 865</b>	<b>-62,0</b>	<b>3,1</b>	<b>2,1</b>	<b>29,7</b>
162 004	Dormagen, Stadt	9 153	-51,1	5,4	4,3	38,4
162 008	Grevenbroich, Stadt	7 422	-25,3	2,6	1,9	21,7
162 012	Jüchen, Stadt	2 428	-15,3	2,7	9,3	23,1
162 016	Kaarst, Stadt	.	.	.	.	.
162 020	Korschenbroich, Stadt	.	.	.	.	.
162 022	Meerbusch, Stadt	12 122	-57,1	7,4	5,4	42,4
162 024	Neuss, Stadt	38 540	-67,9	1,8	1,6	21,9
162 028	Rommerskirchen	502	-65,5	2,8	3,3	10,6
	<b>Kreis Viersen</b>	<b>23 157</b>	<b>-57,6</b>	<b>2,4</b>	<b>2,6</b>	<b>22,5</b>
166 004	Brüggen	2 026	-57,7	3,1	2,3	19,4
166 008	Grefrath	531	-73,5	2,9	2,0	16,4
166 012	Kempfen, Stadt	1 594	-64,8	3,5	4,0	22,1
166 016	Nettetal, Stadt	5 859	-61,2	2,1	2,2	21,4
166 020	Niederkrüchten	2 905	-40,0	2,6	3,2	31,8
166 024	Schwalmtal	.	.	.	.	.
166 028	Tönisvorst, Stadt	.	.	.	.	.
166 032	Viersen, Stadt	861	-61,0	1,9	1,8	21,1
166 036	Willich, Stadt	8 719	-53,9	2,3	3,0	26,4
	<b>Kreis Wesel</b>	<b>65 582</b>	<b>-49,7</b>	<b>2,2</b>	<b>2,5</b>	<b>26,1</b>
170 004	Alpen	.	.	.	.	.
170 008	Dinslaken, Stadt	6 002	-28,9	2,2	2,5	25,8
170 012	Hamminkeln, Stadt	8 725	-10,1	4,4	16,5	41,3
170 016	Hünxe	.	.	.	.	.
170 020	Kamp-Lintfort, Stadt	1 675	-56,7	1,8	2,1	21,7

Anmerkungen Seite 44

## Noch: 3.1 Leistung der Beherbergungsstätten nach Verwaltungsbezirken

Januar bis Dezember 2020

Amtliche Schlüsselnummer	Verwaltungsbezirk	Ankünfte				Übernachtungen	
		aller Gäste	Veränderung <sup>1)</sup>	ausländischer Gäste	Veränderung <sup>1)</sup>	aller Gäste	Veränderung <sup>1)</sup>
	<b>Noch: Kreis Wesel</b>						
170 024	Moers, Stadt	36 735	-49,8	7 991	-58,0	69 339	-43,5
170 028	Neukirchen-Vluyn, Stadt	8 922	-55,5	1 123	-57,0	18 237	-41,8
170 032	Rheinberg, Stadt	4 838	-50,9	1 037	-66,6	9 642	-48,6
170 036	Schermbeck	20 011	-47,3	1 761	-56,2	38 383	-43,0
170 040	Sonsbeck	15 388	-12,8	570	-33,3	47 159	-9,7
170 044	Voerde (Niederrhein), Stadt	4 873	-42,4	413	-47,5	11 511	-33,4
170 048	Wesel, Stadt	45 930	-57,1	7 134	-54,6	86 524	-52,7
170 052	Xanten, Stadt	38 900	-45,8	2 009	-65,6	84 840	-39,4
<b>100 000</b>	<b>Reg.-Bez. Düsseldorf</b>	<b>2 985 259</b>	<b>-59,5</b>	<b>594 249</b>	<b>-70,1</b>	<b>6 252 876</b>	<b>-54,2</b>
	<b>Kreisfreie Städte</b>						
<b>314 000</b>	<b>Bonn</b>	<b>366 329</b>	<b>-61,3</b>	<b>46 031</b>	<b>-74,2</b>	<b>765 482</b>	<b>-56,4</b>
<b>315 000</b>	<b>Köln</b>	<b>1 441 825</b>	<b>-62,3</b>	<b>322 529</b>	<b>-74,1</b>	<b>2 557 212</b>	<b>-61,1</b>
<b>316 000</b>	<b>Leverkusen</b>	<b>54 991</b>	<b>-57,9</b>	<b>9 012</b>	<b>-76,0</b>	<b>118 206</b>	<b>-52,0</b>
	<b>Städteregion Aachen</b>	<b>377 553</b>	<b>-53,9</b>	<b>94 518</b>	<b>-61,3</b>	<b>873 690</b>	<b>-47,9</b>
334 002	Aachen, kreisfreie Stadt	223 999	-59,2	61 356	-65,2	481 033	-53,9
334 004	Alsdorf, Stadt	3 793	-44,7	383	-49,4	13 847	-10,3
334 008	Baesweiler, Stadt	3 400	-40,3	346	-62,6	6 786	-37,8
334 012	Eschweiler, Stadt	10 673	-46,5	1 253	-73,2	25 596	-29,9
334 016	Herzogenrath, Stadt	3 939	-57,9	96	-26,2	6 912	-57,8
334 020	Monschau, Stadt	50 433	-42,7	14 201	-52,7	116 081	-42,1
334 024	Roetgen	6 907	-36,3	1 653	-34,8	12 521	-37,3
334 028	Simmerath	49 354	-40,1	10 413	-50,5	160 279	-34,1
334 032	Stolberg (Rhld.), Stadt	9 858	-44,7	1 639	-50,5	24 047	-34,0
334 036	Würselen, Stadt	15 197	-45,7	3 178	-34,4	26 588	-51,7
<b>358 000</b>	<b>Kreis Düren</b>	<b>147 424</b>	<b>-40,5</b>	<b>29 887</b>	<b>-53,1</b>	<b>402 597</b>	<b>-33,8</b>
358 004	Aldenhoven	.	.	.	.	.	.
358 008	Düren, Stadt	38 052	-40,8	6 565	-51,1	73 367	-33,3
358 012	Heimbach, Stadt	51 269	-28,0	15 860	-53,9	185 337	-24,8
358 016	Hürtgenwald	10 060	-48,6	1 655	-61,2	20 919	-53,6
358 020	Inden	.	.	.	.	.	.
358 024	Jülich, Stadt	18 794	-49,1	2 213	-56,7	47 251	-38,6
358 028	Kreuzau	3 208	-47,9	219	-52,1	7 168	-50,8
358 032	Langenwehe	.	.	.	.	.	.
358 036	Linnich, Stadt	.	.	.	.	.	.
358 040	Merzenich	.	.	.	.	.	.
358 044	Nideggen, Stadt	18 717	-44,8	3 009	-40,4	51 171	-37,8
358 048	Niederzier	2 622	-54,7	151	-29,1	5 838	-50,8
358 052	Nörvenich	.	.	.	.	.	.
358 056	Titz	.	.	.	.	.	.
358 060	Vettweiß	.	.	.	.	.	.
<b>362 000</b>	<b>Rhein-Erft-Kreis</b>	<b>236 485</b>	<b>-53,1</b>	<b>39 244</b>	<b>-66,5</b>	<b>860 938</b>	<b>-36,7</b>
362 004	Bedburg, Stadt	7 614	-50,6	1 334	-30,3	26 609	+1,4
362 008	Bergheim, Stadt	10 634	-36,8	2 106	-52,7	47 740	-31,4
362 012	Brühl, Stadt	97 916	-51,5	18 953	-66,8	310 012	-42,3
362 016	Elsdorf, Stadt	.	.	.	.	.	.
362 020	Erfstadt, Stadt	.	.	.	.	.	.
362 024	Frechen, Stadt	29 631	-58,4	4 224	-70,1	47 667	-60,2
362 028	Hürth, Stadt	40 291	-52,7	7 014	-70,8	292 123	-19,0
362 032	Kerpen, Stadt	23 170	-57,6	2 992	-65,3	67 268	-43,8
362 036	Pulheim, Stadt	12 702	-52,3	1 183	-66,1	24 064	-50,5
362 040	Wesseling, Stadt	7 766	-57,6	1 277	-58,6	20 585	-47,7
<b>366 000</b>	<b>Kreis Euskirchen</b>	<b>188 075</b>	<b>-40,0</b>	<b>24 910</b>	<b>-46,9</b>	<b>526 233</b>	<b>-41,1</b>
366 004	Bad Münstereifel, Stadt	23 261	-45,0	2 224	-37,8	73 866	-33,8
366 008	Blankenheim	29 280	-41,1	2 052	-52,9	85 871	-37,9
366 012	Dahlem	25 200	-28,6	8 014	-49,4	105 114	-24,6
366 016	Euskirchen, Stadt	24 890	-45,0	3 493	-52,3	41 879	-45,8
366 020	Hellenthal	11 894	-48,3	3 136	-32,6	30 216	-43,7
366 024	Kall	20 419	-34,1	1 281	+14,9	35 711	-47,4
366 028	Mechernich, Stadt	6 579	-29,6	287	-38,5	11 694	-38,1
366 032	Nettersheim	.	.	.	.	.	.
366 036	Schleiden, Stadt	32 671	-32,3	4 180	-48,2	93 555	-28,9
366 040	Weilerswist	.	.	.	.	.	.
366 044	Zülpich, Stadt	6 274	-10,2	83	-43,9	31 153	+1,8

Anmerkungen Seite 44

## Noch: 3.1 Leistung der Beherbergungsstätten nach Verwaltungsbezirken

Januar bis Dezember 2020

Amtliche Schlüsselnummer	Verwaltungsbezirk	Übernachtungen		Mittlere Aufenthaltsdauer <sup>2)</sup>		Mittlere Auslastung der angebotenen Betten <sup>3)</sup>
		ausländischer Gäste	Veränderung <sup>1)</sup>	aller Gäste	ausländischer Gäste	
	<b>Noch: Kreis Wesel</b>					
170 024	Moers, Stadt	17 906	-46,2	1,9	2,2	25,6
170 028	Neukirchen-Vluyn, Stadt	2 699	-45,3	2,0	2,4	23,7
170 032	Rheinberg, Stadt	2 549	-62,2	2,0	2,5	18,2
170 036	Schermbek	3 601	-56,9	1,9	2,0	25,6
170 040	Sonsbeck	1 261	-50,7	3,1	2,2	19,2
170 044	Voerde (Niederrhein), Stadt	821	-48,6	2,4	2,0	21,8
170 048	Wesel, Stadt	15 169	-56,0	1,9	2,1	27,9
170 052	Xanten, Stadt	4 139	-61,7	2,2	2,1	29,5
<b>100 000</b>	<b>Reg.-Bez. Düsseldorf</b>	<b>1 162 658</b>	<b>-68,5</b>	<b>2,1</b>	<b>2,0</b>	<b>22,9</b>
	<b>Kreisfreie Städte</b>					
<b>314 000</b>	<b>Bonn</b>	<b>99 311</b>	<b>-73,4</b>	<b>2,1</b>	<b>2,2</b>	<b>26,1</b>
<b>315 000</b>	<b>Köln</b>	<b>613 666</b>	<b>-73,5</b>	<b>1,8</b>	<b>1,9</b>	<b>25,0</b>
<b>316 000</b>	<b>Leverkusen</b>	<b>19 554</b>	<b>-75,2</b>	<b>2,1</b>	<b>2,2</b>	<b>23,0</b>
	<b>Städteregion Aachen</b>	<b>191 030</b>	<b>-59,0</b>	<b>2,3</b>	<b>2,0</b>	<b>25,8</b>
334 002	Aachen, kreisfreie Stadt	119 260	-62,8	2,1	1,9	26,2
334 004	Alsdorf, Stadt	835	-47,5	3,7	2,2	26,1
334 008	Baesweiler, Stadt	879	-59,2	2,0	2,5	19,9
334 012	Eschweiler, Stadt	3 538	-52,6	2,4	2,8	24,0
334 016	Herzogenrath, Stadt	272	-65,1	1,8	2,8	18,9
334 020	Monschau, Stadt	25 136	-56,1	2,3	1,8	26,6
334 024	Roetgen	3 625	-22,4	1,8	2,2	17,9
334 028	Simmerath	28 839	-48,8	3,2	2,8	26,0
334 032	Stolberg (Rhld.), Stadt	3 942	-40,6	2,4	2,4	25,6
334 036	Würselen, Stadt	4 704	-49,1	1,7	1,5	24,9
<b>358 000</b>	<b>Kreis Düren</b>	<b>102 519</b>	<b>-50,5</b>	<b>2,7</b>	<b>3,4</b>	<b>25,5</b>
358 004	Aldenhoven	.	.	.	.	.
358 008	Düren, Stadt	13 049	-44,8	1,9	2,0	24,2
358 012	Heimbach, Stadt	71 503	-51,3	3,6	4,5	31,2
358 016	Hürtgenwald	3 610	-62,4	2,1	2,2	25,4
358 020	Inden	.	.	.	.	.
358 024	Jülich, Stadt	5 277	-52,4	2,5	2,4	27,9
358 028	Kreuzau	422	-59,2	2,2	1,9	16,6
358 032	Langerwehe	.	.	.	.	.
358 036	Linnich, Stadt	.	.	.	.	.
358 040	Merzenich	.	.	.	.	.
358 044	Nideggen, Stadt	7 883	-36,9	2,7	2,6	15,7
358 048	Niederzier	300	-21,7	2,2	2,0	15,0
358 052	Nörvenich	.	.	.	.	.
358 056	Titz	.	.	.	.	.
358 060	Vettweiß	.	.	.	.	.
<b>362 000</b>	<b>Rhein-Erft-Kreis</b>	<b>132 215</b>	<b>-45,8</b>	<b>3,6</b>	<b>3,4</b>	<b>33,3</b>
362 004	Bedburg, Stadt	15 978	+136,9	3,5	12,0	21,0
362 008	Bergheim, Stadt	19 085	-36,4	4,5	9,1	30,7
362 012	Brühl, Stadt	27 926	-65,4	3,2	1,5	35,2
362 016	Elsdorf, Stadt	.	.	.	.	.
362 020	Erfstadt, Stadt	.	.	.	.	.
362 024	Frechen, Stadt	7 227	-70,7	1,6	1,7	20,7
362 028	Hürth, Stadt	48 881	-29,6	7,3	7,0	53,5
362 032	Kerpen, Stadt	6 388	-61,9	2,9	2,1	22,0
362 036	Pulheim, Stadt	2 346	-63,0	1,9	2,0	19,9
362 040	Wesseling, Stadt	3 378	-52,9	2,7	2,6	20,8
<b>366 000</b>	<b>Kreis Euskirchen</b>	<b>85 662</b>	<b>-46,9</b>	<b>2,8</b>	<b>3,4</b>	<b>22,5</b>
366 004	Bad Münstereifel, Stadt	4 498	-25,1	3,2	2,0	24,1
366 008	Blankenheim	5 409	-63,1	2,9	2,6	15,3
366 012	Dahlem	44 610	-47,5	4,2	5,6	29,0
366 016	Euskirchen, Stadt	5 541	-48,1	1,7	1,6	21,3
366 020	Hellenthal	8 713	-24,9	2,5	2,8	14,4
366 024	Kall	2 031	-3,2	1,7	1,6	24,9
366 028	Mechernich, Stadt	830	-24,0	1,8	2,9	15,2
366 032	Nettersheim	.	.	.	.	.
366 036	Schleiden, Stadt	13 382	-50,3	2,9	3,2	20,6
366 040	Weilerswist	.	.	.	.	.
366 044	Zülpich, Stadt	151	-34,6	5,0	1,8	60,4

Anmerkungen Seite 44



## Noch: 3.1 Leistung der Beherbergungsstätten nach Verwaltungsbezirken

Januar bis Dezember 2020

Amtliche Schlüsselnummer	Verwaltungsbezirk	Ankünfte				Übernachtungen	
		aller Gäste	Veränderung <sup>1)</sup>	ausländischer Gäste	Veränderung <sup>1)</sup>	aller Gäste	Veränderung <sup>1)</sup>
<b>370 000</b>	<b>Kreis Heinsberg</b>	<b>63 327</b>	<b>-42,5</b>	<b>7 200</b>	<b>-57,1</b>	<b>154 101</b>	<b>-39,0</b>
370 004	Erkelenz, Stadt	9 738	-32,7	986	-54,4	20 114	-28,4
370 008	Gangelt	.	.	.	.	.	.
370 012	Geilenkirchen, Stadt	.	.	.	.	.	.
370 016	Heinsberg, Stadt	12 440	-21,2	2 770	-34,4	19 261	-14,8
370 020	Hückelhoven, Stadt	4 993	-60,0	452	-63,6	9 837	-56,9
370 024	Selfkant	.	.	.	.	.	.
370 028	Übach-Palenberg, Stadt	.	.	.	.	.	.
370 032	Waldfeucht	.	.	.	.	.	.
370 036	Wassenberg, Stadt	12 781	-35,2	859	-72,7	30 250	-26,6
370 040	Wegberg, Stadt	14 445	-46,3	610	-55,7	47 043	-41,6
<b>374 000</b>	<b>Oberbergischer Kreis</b>	<b>124 997</b>	<b>-58,0</b>	<b>8 877</b>	<b>-64,7</b>	<b>495 507</b>	<b>-44,2</b>
374 004	Bergneustadt, Stadt	8 911	-58,4	493	-56,4	21 953	-55,4
374 008	Engelskirchen	.	.	.	.	.	.
374 012	Gummersbach, Stadt	28 752	-54,6	4 372	-67,4	65 510	-52,7
374 016	Hückeswagen, Stadt	7 839	-55,0	203	-66,2	17 504	-41,8
374 020	Lindlar	9 980	-60,6	712	-69,8	34 528	-46,5
374 024	Marienheide	.	.	.	.	.	.
374 028	Morsbach	.	.	.	.	.	.
374 032	Nümbrecht	.	.	.	.	.	.
374 036	Radevormwald, Stadt	8 026	-70,7	61	-84,7	31 346	-61,3
374 040	Reichshof	.	.	.	.	.	.
374 044	Waldbrohl, Stadt	9 853	-58,8	377	-60,9	21 161	-62,2
374 048	Wiehl, Stadt	11 538	-59,5	729	-70,5	25 376	-55,2
374 052	Wipperfürth, Stadt	7 634	-54,7	457	-58,6	16 901	-54,8
<b>378 000</b>	<b>Rhein.-Berg. Kreis</b>	<b>98 910</b>	<b>-58,4</b>	<b>9 721</b>	<b>-68,3</b>	<b>280 446</b>	<b>-49,2</b>
378 004	Bergisch Gladbach, Stadt	35 510	-60,1	4 968	-69,1	85 255	-51,6
378 008	Burscheid, Stadt	4 816	-56,6	462	-71,6	8 308	-57,4
378 012	Kürten	.	.	.	.	.	.
378 016	Leichlingen (Rhld.), Stadt	7 360	-50,3	513	-73,6	86 413	-30,9
378 020	Odenthal	.	.	.	.	.	.
378 024	Overath, Stadt	7 817	-54,6	1 393	-60,5	18 700	-52,4
378 028	Rösrath, Stadt	9 991	-58,1	579	-79,2	19 299	-55,8
378 032	Wermelskirchen, Stadt	17 860	-54,3	1 361	-56,0	34 291	-52,1
<b>382 000</b>	<b>Rhein-Sieg-Kreis</b>	<b>307 988</b>	<b>-52,0</b>	<b>33 421</b>	<b>-62,8</b>	<b>700 165</b>	<b>-48,5</b>
382 004	Alfter	5 845	-52,0	269	-55,6	16 422	-45,3
382 008	Bad Honnef, Stadt	37 558	-51,5	3 879	-51,5	68 226	-58,4
382 012	Bornheim, Stadt	15 009	-41,8	1 854	-56,8	38 646	-42,5
382 016	Eitorf	.	.	.	.	.	.
382 020	Hennef (Sieg), Stadt	21 945	-56,6	1 176	-70,6	106 777	-45,1
382 024	Königswinter, Stadt	73 853	-51,2	9 091	-63,5	134 375	-50,5
382 028	Lohmar, Stadt	6 938	-51,3	571	-64,6	12 789	-51,2
382 032	Meckenheim, Stadt	8 111	-52,6	1 018	-59,9	19 219	-41,5
382 036	Much	9 679	-65,0	959	-80,6	23 452	-50,2
382 040	Neunkirchen-Seelscheid	.	.	.	.	.	.
382 044	Niederkassel, Stadt	9 054	-53,0	2 040	-57,4	16 658	-49,5
382 048	Rheinbach, Stadt	14 731	-48,9	2 634	-45,9	27 617	-43,9
382 052	Ruppichteroth	.	.	.	.	.	.
382 056	Sankt Augustin, Stadt	6 158	-49,8	435	-54,2	12 576	-45,1
382 060	Siegburg, Stadt	30 253	-58,7	3 894	-59,8	78 905	-46,2
382 064	Swisttal	8 424	-46,2	819	-64,9	28 457	-45,7
382 068	Troisdorf, Stadt	34 081	-46,3	3 714	-72,1	59 030	-49,9
382 072	Wachtberg	5 420	-56,6	200	-76,7	11 282	-54,9
382 076	Windeck	.	.	.	.	.	.
<b>300 000</b>	<b>Reg.-Bez. Köln</b>	<b>3 407 904</b>	<b>-57,8</b>	<b>625 350</b>	<b>-70,1</b>	<b>7 734 577</b>	<b>-52,2</b>
	<b>Kreisfreie Städte</b>						
<b>512 000</b>	<b>Bottrop</b>	<b>15 817</b>	<b>-60,6</b>	<b>1 809</b>	<b>-73,9</b>	<b>44 209</b>	<b>-47,2</b>
<b>513 000</b>	<b>Gelsenkirchen</b>	<b>68 378</b>	<b>-53,3</b>	<b>8 842</b>	<b>-65,3</b>	<b>217 718</b>	<b>-40,3</b>
<b>515 000</b>	<b>Münster</b>	<b>327 557</b>	<b>-52,3</b>	<b>23 849</b>	<b>-66,0</b>	<b>712 673</b>	<b>-48,6</b>

Anmerkungen Seite 44

## Noch: 3.1 Leistung der Beherbergungsstätten nach Verwaltungsbezirken

Januar bis Dezember 2020

Amtliche Schlüsselnummer	Verwaltungsbezirk	Übernachtungen		Mittlere Aufenthaltsdauer <sup>2)</sup>		Mittlere Auslastung der angebotenen Betten <sup>3)</sup>
		ausländischer Gäste	Veränderung <sup>1)</sup>	aller Gäste	ausländischer Gäste	
<b>370 000</b>	<b>Kreis Heinsberg</b>	<b>17 413</b>	<b>-57,2</b>	<b>2,4</b>	<b>2,4</b>	<b>23,0</b>
370 004	Erkelenz, Stadt	2 674	-48,6	2,1	2,7	27,1
370 008	Gangelt	.	.	.	.	.
370 012	Geilenkirchen, Stadt	.	.	.	.	.
370 016	Heinsberg, Stadt	3 767	-34,3	1,5	1,4	33,7
370 020	Hückelhoven, Stadt	1 136	-54,9	2,0	2,5	17,8
370 024	Selfkant	.	.	.	.	.
370 028	Übach-Palenberg, Stadt	.	.	.	.	.
370 032	Waldfeucht	.	.	.	.	.
370 036	Wassenberg, Stadt	1 273	-82,4	2,4	1,5	15,9
370 040	Wegberg, Stadt	3 162	-29,9	3,3	5,2	26,5
<b>374 000</b>	<b>Oberbergischer Kreis</b>	<b>27 490</b>	<b>-54,6</b>	<b>4,0</b>	<b>3,1</b>	<b>28,1</b>
374 004	Bergneustadt, Stadt	1 245	-59,1	2,5	2,5	13,9
374 008	Engelskirchen	.	.	.	.	.
374 012	Gummersbach, Stadt	11 384	-63,8	2,3	2,6	26,1
374 016	Hückeswagen, Stadt	536	-68,2	2,2	2,6	15,8
374 020	Lindlar	3 495	-39,4	3,5	4,9	21,3
374 024	Marienheide	.	.	.	.	.
374 028	Morsbach	.	.	.	.	.
374 032	Nümbrecht	.	.	.	.	.
374 036	Radevormwald, Stadt	85	-87,0	3,9	1,4	17,8
374 040	Reichshof	.	.	.	.	.
374 044	Waldbröl, Stadt	1 316	-65,5	2,1	3,5	16,1
374 048	Wiehl, Stadt	1 350	-66,2	2,2	1,9	18,1
374 052	Wipperfürth, Stadt	944	-60,9	2,2	2,1	17,2
<b>378 000</b>	<b>Rhein.-Berg. Kreis</b>	<b>22 992</b>	<b>-65,6</b>	<b>2,8</b>	<b>2,4</b>	<b>24,2</b>
378 004	Bergisch Gladbach, Stadt	8 391	-71,1	2,4	1,7	22,5
378 008	Burscheid, Stadt	813	-75,4	1,7	1,8	18,9
378 012	Kürten	.	.	.	.	.
378 016	Leichlingen (Rhld.), Stadt	4 021	-55,6	11,7	7,8	50,4
378 020	Odenthal	.	.	.	.	.
378 024	Overath, Stadt	4 878	-56,6	2,4	3,5	16,1
378 028	Rösrath, Stadt	999	-80,5	1,9	1,7	21,4
378 032	Wermelskirchen, Stadt	3 081	-51,1	1,9	2,3	21,4
<b>382 000</b>	<b>Rhein-Sieg-Kreis</b>	<b>85 331</b>	<b>-57,4</b>	<b>2,3</b>	<b>2,6</b>	<b>23,9</b>
382 004	Alfter	1 134	-45,6	2,8	4,2	25,5
382 008	Bad Honnef, Stadt	8 187	-65,0	1,8	2,1	20,3
382 012	Bornheim, Stadt	6 129	-58,9	2,6	3,3	21,1
382 016	Eitorf	.	.	.	.	.
382 020	Hennef (Sieg), Stadt	3 377	-59,3	4,9	2,9	35,2
382 024	Königswinter, Stadt	17 001	-64,1	1,8	1,9	22,7
382 028	Lohmar, Stadt	1 297	-63,9	1,8	2,3	15,5
382 032	Meckenheim, Stadt	2 537	-51,0	2,4	2,5	25,5
382 036	Much	2 434	-73,2	2,4	2,5	21,3
382 040	Neunkirchen-Seelscheid	.	.	.	.	.
382 044	Niederkassel, Stadt	5 010	-52,5	1,8	2,5	21,7
382 048	Rheinbach, Stadt	4 639	-42,9	1,9	1,8	26,0
382 052	Ruppichteroth	.	.	.	.	.
382 056	Sankt Augustin, Stadt	852	-57,9	2,0	2,0	27,4
382 060	Siegburg, Stadt	21 809	-29,3	2,6	5,6	26,6
382 064	Swisttal	1 214	-70,1	3,4	1,5	25,8
382 068	Troisdorf, Stadt	7 173	-70,5	1,7	1,9	24,7
382 072	Wachtberg	493	-77,2	2,1	2,5	12,7
382 076	Windeck	.	.	.	.	.
<b>300 000</b>	<b>Reg.-Bez. Köln</b>	<b>1 397 183</b>	<b>-66,9</b>	<b>2,3</b>	<b>2,2</b>	<b>25,8</b>
	<b>Kreisfreie Städte</b>					
<b>512 000</b>	<b>Bottrop</b>	<b>3 019</b>	<b>-77,2</b>	<b>2,8</b>	<b>1,7</b>	<b>26,3</b>
<b>513 000</b>	<b>Gelsenkirchen</b>	<b>18 965</b>	<b>-64,5</b>	<b>3,2</b>	<b>2,1</b>	<b>28,8</b>
<b>515 000</b>	<b>Münster</b>	<b>43 974</b>	<b>-64,9</b>	<b>2,2</b>	<b>1,8</b>	<b>24,1</b>

Anmerkungen Seite 44

## Noch: 3.1 Leistung der Beherbergungsstätten nach Verwaltungsbezirken

Januar bis Dezember 2020

Amtliche Schlüsselnummer	Verwaltungsbezirk	Ankünfte				Übernachtungen	
		aller Gäste	Veränderung <sup>1)</sup>	ausländischer Gäste	Veränderung <sup>1)</sup>	aller Gäste	Veränderung <sup>1)</sup>
<b>554 000</b>	<b>Kreis Borken</b>	<b>169 288</b>	<b>-46,2</b>	<b>21 370</b>	<b>-54,6</b>	<b>399 913</b>	<b>-37,3</b>
554 004	Ahaus, Stadt	18 001	-38,3	2 297	-42,4	38 991	-35,5
554 008	Bocholt, Stadt	24 766	-45,1	2 730	-61,4	58 422	-36,3
554 012	Borken, Stadt	14 688	-57,9	1 392	-51,1	38 417	-54,7
554 016	Gescher, Stadt	.	.	.	.	.	.
554 020	Gronau (Westf.), Stadt	29 753	-34,1	4 294	-50,3	83 287	-20,5
554 024	Heek	.	.	.	.	.	.
554 028	Heiden	.	.	.	.	.	.
554 032	Isselburg, Stadt	6 343	-32,5	1 942	-48,3	10 529	-17,6
554 036	Legden	16 107	-50,0	2 655	-50,5	44 603	-28,9
554 040	Raesfeld	4 285	-55,1	208	-22,1	8 301	-44,2
554 044	Reken	8 994	-58,8	769	-49,6	19 099	-54,5
554 048	Rhede, Stadt	5 428	-22,9	589	-33,2	8 212	-22,0
554 052	Schöppingen	6 158	-42,6	222	-52,7	14 131	-39,6
554 056	Stadtlohn, Stadt	.	.	.	.	.	.
554 060	Südlohn	7 904	-35,1	879	-39,2	15 332	-34,9
554 064	Velen, Stadt	6 322	-62,5	2 192	-73,5	19 598	-38,7
554 068	Vreden, Stadt	6 683	-47,8	539	-61,6	13 620	-41,3
<b>558 000</b>	<b>Kreis Coesfeld</b>	<b>127 394</b>	<b>-44,6</b>	<b>7 986</b>	<b>-58,5</b>	<b>356 960</b>	<b>-46,9</b>
558 004	Ascheberg	.	.	.	.	.	.
558 008	Billerbeck, Stadt	14 389	-58,2	1 100	-55,4	29 891	-57,9
558 012	Coesfeld, Stadt	16 387	-51,2	787	-61,3	27 963	-49,7
558 016	Dülmen, Stadt	23 168	-23,8	1 085	-60,8	54 073	-9,3
558 020	Havixbeck	2 735	-45,6	135	-65,6	7 757	-49,4
558 024	Lüdinghausen, Stadt	11 114	-45,2	1 041	-74,1	21 669	-38,2
558 028	Nordkirchen	.	.	.	.	.	.
558 032	Nottuln	12 501	-54,8	402	-74,8	27 236	-55,0
558 036	Olfen, Stadt	.	.	.	.	.	.
558 040	Rosendahl	.	.	.	.	.	.
558 044	Senden	16 007	-48,0	1 233	-50,5	30 922	-41,0
<b>562 000</b>	<b>Kreis Recklinghausen</b>	<b>187 273</b>	<b>-49,1</b>	<b>21 291</b>	<b>-62,4</b>	<b>412 571</b>	<b>-42,8</b>
562 004	Castrop-Rauxel, Stadt	14 897	-57,3	1 430	-65,3	30 114	-52,2
562 008	Datteln, Stadt	.	.	.	.	.	.
562 012	Dorsten, Stadt	18 653	-37,3	1 407	-62,8	47 843	-31,1
562 014	Gladbeck, Stadt	.	.	.	.	.	.
562 016	Haltern am See, Stadt	35 469	-51,7	1 156	-62,2	74 236	-52,1
562 020	Herten, Stadt	11 212	-47,8	935	-57,2	21 342	-35,1
562 024	Marl, Stadt	13 751	-48,3	2 062	-43,7	30 670	-36,2
562 028	Oer-Erkenschwick, Stadt	7 049	-65,4	386	-2,0	19 449	-56,5
562 032	Recklinghausen, Stadt	31 559	-46,8	3 103	-66,5	74 953	-36,5
562 036	Waltrup, Stadt	4 356	-40,1	279	-62,1	9 463	-31,7
<b>566 000</b>	<b>Kreis Steinfurt</b>	<b>204 370</b>	<b>-42,7</b>	<b>18 678</b>	<b>-55,4</b>	<b>598 230</b>	<b>-30,3</b>
566 004	Altenberge	7 549	-44,0	24	-50,0	12 224	-41,3
566 008	Emsdetten, Stadt	10 602	-47,0	462	-59,4	24 997	-32,3
566 012	Greven, Stadt	25 828	-33,1	1 518	-66,6	53 341	-5,4
566 016	Hörstel, Stadt	22 136	-33,2	1 704	-50,3	72 711	-29,9
566 020	Hopsten	.	.	.	.	.	.
566 024	Horstmar, Stadt	.	.	.	.	.	.
566 028	Ibbenbüren, Stadt	21 241	-41,3	1 890	-54,0	39 542	-37,2
566 032	Ladbergen	9 844	-38,9	1 159	-62,0	18 935	-30,9
566 036	Laer	.	.	.	.	.	.
566 040	Lengerich, Stadt	6 116	-39,6	685	-46,7	16 644	-25,6
566 044	Lienen	4 395	-34,2	1 219	-42,2	20 226	-23,3
566 048	Lotte	.	.	.	.	.	.
566 052	Metelen	800	-39,0	-	-100,0	3 944	-30,6
566 056	Mettingen	5 092	-39,3	619	-53,2	38 376	-20,2
566 060	Neuenkirchen	.	.	.	.	.	.
566 064	Nordwalde	3 017	-61,7	8	-95,5	7 364	-62,1
566 068	Ochtrup, Stadt	3 266	-41,9	233	-56,5	5 999	-31,1
566 072	Recke	4 032	-42,3	168	-75,2	15 493	-22,9
566 076	Rheine, Stadt	29 613	-47,5	4 275	-55,9	78 809	-37,0
566 080	Saerbeck	5 081	-52,5	271	-48,2	11 733	-56,2
566 084	Steinfurt, Stadt	6 079	-49,2	924	-28,5	13 752	-51,6
566 088	Tecklenburg, Stadt	19 466	-57,5	1 986	-61,9	91 567	-40,1
566 092	Westerkappeln	1 870	-37,4	104	-69,0	6 385	-30,7
566 096	Wettingen	12 810	-4,5	1 046	-22,9	48 171	+89,4

Anmerkungen Seite 44

## Noch: 3.1 Leistung der Beherbergungsstätten nach Verwaltungsbezirken

Januar bis Dezember 2020

Amtliche Schlüsselnummer	Verwaltungsbezirk	Übernachtungen		Mittlere Aufenthaltsdauer <sup>2)</sup>		Mittlere Auslastung der angebotenen Betten <sup>3)</sup>
		ausländischer Gäste	Veränderung <sup>1)</sup>	aller Gäste	ausländischer Gäste	
<b>554 000</b>	<b>Kreis Borken</b>	<b>57 000</b>	<b>-40,0</b>	<b>2,4</b>	<b>2,7</b>	<b>22,1</b>
554 004	Ahaus, Stadt	6 340	-26,7	2,2	2,8	21,0
554 008	Bocholt, Stadt	6 492	-58,1	2,4	2,4	23,2
554 012	Borken, Stadt	7 374	-29,9	2,6	5,3	19,0
554 016	Gescher, Stadt	.	.	.	.	.
554 020	Gronau (Westf.), Stadt	15 599	-34,7	2,8	3,6	28,7
554 024	Heek	.	.	.	.	.
554 028	Heiden	.	.	.	.	.
554 032	Isselburg, Stadt	3 149	-35,5	1,7	1,6	23,2
554 036	Legden	5 605	-21,2	2,8	2,1	23,1
554 040	Raesfeld	775	+90,4	1,9	3,7	20,0
554 044	Reken	3 419	-24,5	2,1	4,4	16,5
554 048	Rhede, Stadt	1 013	-5,2	1,5	1,7	23,8
554 052	Schöppingen	457	-47,5	2,3	2,1	19,2
554 056	Stadtlohn, Stadt	.	.	.	.	.
554 060	Südlohn	1 589	-49,3	1,9	1,8	26,2
554 064	Velen, Stadt	3 002	-69,9	3,1	1,4	15,4
554 068	Vreden, Stadt	979	-63,0	2,0	1,8	26,4
<b>558 000</b>	<b>Kreis Coesfeld</b>	<b>20 326</b>	<b>-49,7</b>	<b>2,8</b>	<b>2,5</b>	<b>25,0</b>
558 004	Ascheberg	.	.	.	.	.
558 008	Billerbeck, Stadt	2 762	-53,0	2,1	2,5	21,6
558 012	Coesfeld, Stadt	1 382	-71,7	1,7	1,8	28,0
558 016	Dülmen, Stadt	5 898	-11,1	2,3	5,4	24,5
558 020	Havixbeck	272	-72,1	2,8	2,0	17,3
558 024	Lüdinghausen, Stadt	2 762	-68,3	1,9	2,7	26,2
558 028	Nordkirchen	.	.	.	.	.
558 032	Nottuln	893	-72,0	2,2	2,2	20,0
558 036	Olfen, Stadt	.	.	.	.	.
558 040	Rosendahl	.	.	.	.	.
558 044	Senden	2 898	-45,5	1,9	2,4	21,0
<b>562 000</b>	<b>Kreis Recklinghausen</b>	<b>54 725</b>	<b>-53,6</b>	<b>2,2</b>	<b>2,6</b>	<b>27,2</b>
562 004	Castrop-Rauxel, Stadt	3 193	-66,3	2,0	2,2	18,3
562 008	Datteln, Stadt	.	.	.	.	.
562 012	Dorsten, Stadt	7 404	-55,8	2,6	5,3	30,3
562 014	Gladbeck, Stadt	.	.	.	.	.
562 016	Haltern am See, Stadt	2 149	-63,6	2,1	1,9	21,8
562 020	Herten, Stadt	2 467	-24,3	1,9	2,6	27,5
562 024	Marl, Stadt	5 367	-12,5	2,2	2,6	27,1
562 028	Oer-Erkenschwick, Stadt	2 799	+227,4	2,8	7,3	13,0
562 032	Recklinghausen, Stadt	12 776	-50,5	2,4	4,1	44,6
562 036	Waltrip, Stadt	660	-56,7	2,2	2,4	30,5
<b>566 000</b>	<b>Kreis Steinfurt</b>	<b>72 824</b>	<b>-27,5</b>	<b>2,9</b>	<b>3,9</b>	<b>26,3</b>
566 004	Altenberge	169	-44,2	1,6	7,0	19,7
566 008	Emsdetten, Stadt	5 341	+14,3	2,4	11,6	18,1
566 012	Greven, Stadt	3 042	-52,6	2,1	2,0	18,0
566 016	Hörstel, Stadt	6 924	-40,5	3,3	4,1	24,1
566 020	Hopsten	.	.	.	.	.
566 024	Horstmar, Stadt	.	.	.	.	.
566 028	Ibbenbüren, Stadt	3 809	-46,2	1,9	2,0	25,1
566 032	Ladbergen	1 487	-63,8	1,9	1,3	21,3
566 036	Laer	.	.	.	.	.
566 040	Lengerich, Stadt	2 691	-33,0	2,7	3,9	17,8
566 044	Lienen	11 812	-22,0	4,6	9,7	39,4
566 048	Lotte	.	.	.	.	.
566 052	Metelen	-	-100,0	4,9	-	35,2
566 056	Mettingen	2 356	-27,6	7,5	3,8	46,2
566 060	Neuenkirchen	.	.	.	.	.
566 064	Nordwalde	8	-99,0	2,4	1,0	19,0
566 068	Ochtrup, Stadt	335	-58,3	1,8	1,4	20,6
566 072	Recke	376	-75,9	3,8	2,2	22,4
566 076	Rheine, Stadt	7 124	-56,4	2,7	1,7	29,5
566 080	Saerbeck	444	-42,7	2,3	1,6	15,4
566 084	Steinfurt, Stadt	2 494	-47,5	2,3	2,7	18,0
566 088	Tecklenburg, Stadt	10 226	-12,0	4,7	5,1	36,8
566 092	Westerkappeln	569	-57,7	3,4	5,5	32,0
566 096	Wettringen	12 666	+260,2	3,8	12,1	43,0

Anmerkungen Seite 44

## Noch: 3.1 Leistung der Beherbergungsstätten nach Verwaltungsbezirken

Januar bis Dezember 2020

Amtliche Schlüsselnummer	Verwaltungsbezirk	Ankünfte				Übernachtungen	
		aller Gäste	Veränderung <sup>1)</sup>	ausländischer Gäste	Veränderung <sup>1)</sup>	aller Gäste	Veränderung <sup>1)</sup>
<b>570 000</b>	<b>Kreis Warendorf</b>	<b>98 982</b>	<b>-41,7</b>	<b>7 956</b>	<b>-58,5</b>	<b>337 618</b>	<b>-27,3</b>
570 004	Ahlen, Stadt	7 873	-53,3	603	-65,3	18 595	-49,6
570 008	Beckum, Stadt	6 165	-45,1	760	-67,6	17 379	-23,4
570 012	Beelen	.	.	.	.	.	.
570 016	Drensteinfurt, Stadt	3 854	-38,0	203	-63,2	5 979	-37,6
570 020	Ennigerloh, Stadt	6 086	-33,8	686	-52,5	13 589	-29,7
570 024	Everswinkel	2 900	-15,0	66	-56,3	9 030	+12,1
570 028	Oelde, Stadt	8 189	-49,9	1 375	-66,0	27 148	-44,3
570 032	Ostbevern	8 769	-54,1	1 163	+35,2	16 461	-38,9
570 036	Sassenberg, Stadt	12 279	-11,6	628	-64,7	45 031	-10,9
570 040	Sendenhorst, Stadt	8 395	-42,8	514	-71,2	69 318	-11,5
570 044	Telgte, Stadt	.	.	.	.	.	.
570 048	Wadersloh	2 217	+4,0	103	-38,0	6 720	+4,2
570 052	Warendorf, Stadt	20 447	-46,6	1 081	-61,0	48 123	-43,6
<b>500 000</b>	<b>Reg.-Bez. Münster</b>	<b>1 199 059</b>	<b>-48,1</b>	<b>111 781</b>	<b>-61,0</b>	<b>3 079 892</b>	<b>-40,7</b>
<b>711 000</b>	<b>Kreisfreie Stadt Bielefeld</b>	<b>161 105</b>	<b>-58,1</b>	<b>23 187</b>	<b>-64,1</b>	<b>318 599</b>	<b>-54,1</b>
<b>754 000</b>	<b>Kreis Gütersloh</b>	<b>127 177</b>	<b>-54,0</b>	<b>13 227</b>	<b>-66,5</b>	<b>312 010</b>	<b>-45,9</b>
754 004	Borgholzhausen, Stadt	3	-99,4	-	-	6	-99,7
754 008	Gütersloh, Stadt	29 068	-61,2	4 626	-70,8	96 175	-46,2
754 012	Halle (Westf.), Stadt	16 091	-49,3	1 147	-48,8	34 318	-45,9
754 016	Harsewinkel, Stadt	11 568	-63,2	1 876	-67,7	25 748	-57,5
754 020	Herzebrock-Clarholz	2 506	-48,0	295	-64,9	5 462	-43,5
754 024	Langenberg	.	.	.	.	.	.
754 028	Rheda-Wiedenbrück, Stadt	22 280	-48,2	1 489	-58,1	39 573	-42,5
754 032	Rietberg, Stadt	11 414	-49,3	667	-66,6	19 283	-47,7
754 036	Schloß Holte-Stukenbrock, Stadt	15 148	-41,0	903	-65,1	44 063	-32,4
754 040	Steinhagen	4 026	-59,4	450	-74,3	5 702	-64,0
754 044	Verl, Stadt	2 960	-40,1	310	-45,1	5 936	-38,3
754 048	Versmold, Stadt	.	.	.	.	.	.
754 052	Werther (Westf.), Stadt	.	.	.	.	.	.
<b>758 000</b>	<b>Kreis Herford</b>	<b>55 689</b>	<b>-44,1</b>	<b>4 559</b>	<b>-43,9</b>	<b>261 392</b>	<b>-32,2</b>
758 004	Bünde, Stadt	5 330	-49,3	439	-60,5	14 206	-46,3
758 008	Enger, Stadt	-	-	-	-	-	-
758 012	Herford, Stadt	14 207	-43,7	1 386	-51,2	37 973	-22,2
758 016	Hiddenhausen	7 362	-40,8	489	-63,9	13 869	-36,1
758 020	Kirchlengern	.	.	.	.	.	.
758 024	Löhne, Stadt	.	.	.	.	.	.
758 028	Rödinghausen	4 895	-67,1	82	-52,6	13 681	-66,1
758 032	Spenge, Stadt	.	.	.	.	.	.
758 036	Vlotho, Stadt	16 978	-32,5	2 028	-12,4	97 779	-20,1
<b>762 000</b>	<b>Kreis Höxter</b>	<b>159 936</b>	<b>-39,0</b>	<b>8 095</b>	<b>-56,0</b>	<b>761 310</b>	<b>-34,1</b>
762 004	Bad Driburg, Stadt	51 765	-42,8	1 137	-52,6	475 506	-34,0
762 008	Beverungen, Stadt	17 981	-37,5	713	-46,2	41 872	-38,1
762 012	Borgentreich, Stadt	363	-55,7	19	-62,0	1 876	-56,4
762 016	Brakel, Stadt	5 306	-39,8	477	-20,0	13 880	-29,1
762 020	Höxter, Stadt	41 261	-27,6	1 813	-69,4	122 716	-21,5
762 024	Marienmünster, Stadt	2 154	-33,1	81	-59,5	5 249	-35,3
762 028	Nieheim, Stadt	.	.	.	.	.	.
762 032	Steinheim, Stadt	.	.	.	.	.	.
762 036	Warburg, Stadt	24 333	-41,3	1 327	-50,6	48 312	-43,0
762 040	Willebadessen, Stadt	6 994	-45,5	1 456	-60,9	18 857	-41,8
<b>766 000</b>	<b>Kreis Lippe</b>	<b>251 898</b>	<b>-42,7</b>	<b>16 671</b>	<b>-57,0</b>	<b>1 117 562</b>	<b>-35,0</b>
766 004	Augustdorf	.	.	.	.	.	.
766 008	Bad Salzuflen, Stadt	90 275	-46,4	6 657	-52,4	553 090	-36,0
766 012	Barntrup, Stadt	.	.	.	.	.	.
766 016	Blomberg, Stadt	3 161	-80,8	175	-88,9	13 088	-69,1
766 020	Detmold, Stadt	27 938	-50,7	1 874	-66,3	53 137	-50,7
766 024	Dörentrup	6 964	-48,7	138	+48,4	20 251	-40,6
766 028	Extertal	.	.	.	.	.	.
766 032	Horn-Bad Meinberg, Stadt	46 517	-43,3	2 510	-59,0	237 949	-37,6

Anmerkungen Seite 44

## Noch: 3.1 Leistung der Beherbergungsstätten nach Verwaltungsbezirken

Januar bis Dezember 2020

Amtliche Schlüsselnummer	Verwaltungsbezirk	Übernachtungen		Mittlere Aufenthaltsdauer <sup>2)</sup>		Mittlere Auslastung der angebotenen Betten <sup>3)</sup>
		ausländischer Gäste	Veränderung <sup>1)</sup>	aller Gäste	ausländischer Gäste	
<b>570 000</b>	<b>Kreis Warendorf</b>	<b>33 490</b>	<b>-50,4</b>	<b>3,4</b>	<b>4,2</b>	<b>28,3</b>
570 004	Ahlen, Stadt	3 102	-47,3	2,4	5,1	17,9
570 008	Beckum, Stadt	2 204	-60,1	2,8	2,9	19,3
570 012	Beelen	.	.	.	.	.
570 016	Drensteinfurt, Stadt	464	-62,9	1,6	2,3	20,2
570 020	Ennigerloh, Stadt	1 598	-45,7	2,2	2,3	26,3
570 024	Everswinkel	145	-53,1	3,1	2,2	29,3
570 028	Oelde, Stadt	13 522	-48,5	3,3	9,8	25,9
570 032	Ostbevern	2 332	+20,4	1,9	2,0	16,0
570 036	Sassenberg, Stadt	2 468	-69,3	3,7	3,9	18,6
570 040	Sendenhorst, Stadt	1 080	-74,3	8,3	2,1	58,8
570 044	Telgte, Stadt	.	.	.	.	.
570 048	Wadersloh	1 399	-7,0	3,0	13,6	20,5
570 052	Warendorf, Stadt	3 444	-48,1	2,4	3,2	20,1
<b>500 000</b>	<b>Reg.-Bez. Münster</b>	<b>304 323</b>	<b>-50,4</b>	<b>2,6</b>	<b>2,7</b>	<b>25,4</b>
<b>711 000</b>	<b>Kreisfreie Stadt Bielefeld</b>	<b>56 365</b>	<b>-56,6</b>	<b>2,0</b>	<b>2,4</b>	<b>24,3</b>
<b>754 000</b>	<b>Kreis Gütersloh</b>	<b>30 905</b>	<b>-64,7</b>	<b>2,5</b>	<b>2,3</b>	<b>21,6</b>
754 004	Borgholzhausen, Stadt	-	-	2,0	-	0,5
754 008	Gütersloh, Stadt	10 673	-71,2	3,3	2,3	26,5
754 012	Halle (Westf.), Stadt	2 903	-45,4	2,1	2,5	24,3
754 016	Harsewinkel, Stadt	4 754	-64,7	2,2	2,5	15,5
754 020	Herzebrock-Clarholz	964	-55,9	2,2	3,3	15,1
754 024	Langenberg	.	.	.	.	.
754 028	Rheda-Wiedenbrück, Stadt	4 319	-29,9	1,8	2,9	20,1
754 032	Rietberg, Stadt	1 333	-57,9	1,7	2,0	22,3
754 036	Schloß Holte-Stukenbrock, Stadt	1 962	-77,0	2,9	2,2	22,8
754 040	Steinhagen	922	-69,4	1,4	2,0	14,4
754 044	Verl, Stadt	521	-38,5	2,0	1,7	23,7
754 048	Versmold, Stadt	.	.	.	.	.
754 052	Werther (Westf.), Stadt	.	.	.	.	.
<b>758 000</b>	<b>Kreis Herford</b>	<b>12 399</b>	<b>-35,3</b>	<b>4,7</b>	<b>2,7</b>	<b>29,7</b>
758 004	Bünde, Stadt	1 620	-40,7	2,7	3,7	22,8
758 008	Enger, Stadt	-	-	-	-	-
758 012	Herford, Stadt	3 753	-44,9	2,7	2,7	22,6
758 016	Hiddenhausen	872	-57,6	1,9	1,8	17,8
758 020	Kirchlengern	.	.	.	.	.
758 024	Löhne, Stadt	.	.	.	.	.
758 028	Rödinghausen	1 119	-31,1	2,8	13,6	15,7
758 032	Spenge, Stadt	.	.	.	.	.
758 036	Vlotho, Stadt	4 283	-13,6	5,8	2,1	33,7
<b>762 000</b>	<b>Kreis Höxter</b>	<b>31 815</b>	<b>-46,1</b>	<b>4,8</b>	<b>3,9</b>	<b>35,8</b>
762 004	Bad Driburg, Stadt	3 351	-50,8	9,2	2,9	52,7
762 008	Beverungen, Stadt	1 817	-32,4	2,3	2,5	19,0
762 012	Borgentreich, Stadt	85	-70,6	5,2	4,5	34,3
762 016	Brakel, Stadt	2 294	-21,1	2,6	4,8	14,0
762 020	Höxter, Stadt	5 080	-63,6	3,0	2,8	34,5
762 024	Mariemünster, Stadt	243	-64,9	2,4	3,0	11,7
762 028	Nieheim, Stadt	.	.	.	.	.
762 032	Steinheim, Stadt	.	.	.	.	.
762 036	Warburg, Stadt	4 454	-26,5	2,0	3,4	20,9
762 040	Willebadessen, Stadt	4 063	-57,6	2,7	2,8	22,5
<b>766 000</b>	<b>Kreis Lippe</b>	<b>55 087</b>	<b>-51,4</b>	<b>4,4</b>	<b>3,3</b>	<b>32,0</b>
766 004	Augustdorf	.	.	.	.	.
766 008	Bad Salzuflen, Stadt	14 142	-49,6	6,1	2,1	40,9
766 012	Barntrup, Stadt	.	.	.	.	.
766 016	Blomberg, Stadt	470	-86,0	4,1	2,7	25,0
766 020	Detmold, Stadt	3 821	-65,2	1,9	2,0	21,3
766 024	Dörentrup	674	+196,9	2,9	4,9	21,6
766 028	Extertal	.	.	.	.	.
766 032	Horn-Bad Meinberg, Stadt	12 292	-51,1	5,1	4,9	31,9

Anmerkungen Seite 44

## Noch: 3.1 Leistung der Beherbergungsstätten nach Verwaltungsbezirken

Januar bis Dezember 2020

Amtliche Schlüsselnummer	Verwaltungsbezirk	Ankünfte				Übernachtungen	
		aller Gäste	Veränderung <sup>1)</sup>	ausländischer Gäste	Veränderung <sup>1)</sup>	aller Gäste	Veränderung <sup>1)</sup>
	<b>Noch: Kreis Lippe</b>						
766 036	Kalletal	29 747	+6,5	342	-58,9	114 188	+18,5
766 040	Lage, Stadt	4 193	-25,9	179	-26,0	14 199	-6,1
766 044	Lemgo, Stadt	10 061	-47,5	800	-63,5	17 726	-46,5
766 048	Leopoldshöhe	1 522	-26,5	73	+37,7	3 996	-7,1
766 052	Lügde, Stadt	4 955	-51,4	358	-39,7	10 024	-48,2
766 056	Oerlinghausen, Stadt	.	.	.	.	.	.
766 060	Schieder-Schwalenberg, Stadt	11 527	-23,6	1 227	-59,2	27 550	-20,5
766 064	Schlangen	-	-	-	-	-	-
<b>770 000</b>	<b>Kreis Minden-Lübbecke</b>	<b>177 528</b>	<b>-45,0</b>	<b>11 595</b>	<b>-64,9</b>	<b>1 113 184</b>	<b>-25,3</b>
770 004	Bad Oeynhausen, Stadt	65 303	-45,6	2 349	-68,8	773 268	-18,2
770 008	Espelkamp, Stadt	6 559	-46,6	688	-52,3	16 034	-43,4
770 012	Hille	.	.	.	.	.	.
770 016	Hüllhorst	.	.	.	.	.	.
770 020	Lübbecke, Stadt	2 972	-56,2	328	-65,1	6 584	-48,4
770 024	Minden, Stadt	40 207	-42,9	2 963	-74,2	64 992	-40,7
770 028	Petershagen, Stadt	16 379	-38,8	894	-53,6	87 205	-26,0
770 032	Porta Westfalica, Stadt	11 597	-57,7	325	-72,7	20 597	-55,4
770 036	Preußisch-Oldendorf, Stadt	10 808	-39,8	551	-11,0	84 578	-37,7
770 040	Rahden, Stadt	4 082	-52,9	263	-59,4	12 859	-44,3
770 044	Stemwede	10 104	-28,2	447	-60,9	24 804	-16,2
<b>774 000</b>	<b>Kreis Paderborn</b>	<b>185 244</b>	<b>-49,9</b>	<b>17 070</b>	<b>-62,4</b>	<b>664 711</b>	<b>-34,7</b>
774 004	Altenbeken	.	.	.	.	.	.
774 008	Bad Lippspringe, Stadt	41 963	-43,6	987	-66,8	285 307	-19,9
774 012	Borchen	5 660	-29,6	235	+4,9	31 529	-29,4
774 016	Büren, Stadt	11 377	-62,2	1 994	-42,9	27 255	-55,8
774 020	Delbrück, Stadt	8 393	-50,9	1 169	-66,2	16 247	-45,5
774 024	Hövelhof	10 665	-39,5	1 086	-50,2	25 898	-30,1
774 028	Lichtenau, Stadt	.	.	.	.	.	.
774 032	Paderborn, Stadt	91 561	-52,9	7 290	-66,3	172 325	-49,2
774 036	Salzkotten, Stadt	.	.	.	.	.	.
774 040	Bad Wünnenberg, Stadt	13 303	-42,8	4 179	-61,1	101 473	-26,4
<b>700 000</b>	<b>Reg.-Bez. Detmold</b>	<b>1 118 577</b>	<b>-48,1</b>	<b>94 404</b>	<b>-61,9</b>	<b>4 548 768</b>	<b>-35,4</b>
	<b>Kreisfreie Städte</b>						
<b>911 000</b>	<b>Bochum</b>	<b>118 848</b>	<b>-68,2</b>	<b>13 581</b>	<b>-75,3</b>	<b>267 084</b>	<b>-58,5</b>
<b>913 000</b>	<b>Dortmund</b>	<b>366 668</b>	<b>-57,5</b>	<b>64 244</b>	<b>-65,9</b>	<b>673 061</b>	<b>-53,3</b>
<b>914 000</b>	<b>Hagen</b>	<b>49 306</b>	<b>-56,9</b>	<b>4 925</b>	<b>-64,8</b>	<b>160 676</b>	<b>-42,8</b>
<b>915 000</b>	<b>Hamm</b>	<b>64 513</b>	<b>-47,0</b>	<b>6 255</b>	<b>-55,5</b>	<b>114 141</b>	<b>-38,1</b>
<b>916 000</b>	<b>Herne</b>	<b>26 321</b>	<b>-40,9</b>	<b>1 243</b>	<b>-55,7</b>	<b>52 814</b>	<b>-32,5</b>
<b>954 000</b>	<b>Ennepe-Ruhr-Kreis</b>	<b>100 995</b>	<b>-53,8</b>	<b>6 282</b>	<b>-68,2</b>	<b>328 727</b>	<b>-43,2</b>
954 004	Breckerfeld, Stadt	2 491	-70,7	132	-67,4	5 759	-68,5
954 008	Ennepetal, Stadt	.	.	.	.	.	.
954 012	Gevelsberg, Stadt	.	.	.	.	.	.
954 016	Hattingen, Stadt	32 636	-51,7	1 170	-70,8	137 869	-39,9
954 020	Herdecke, Stadt	14 827	-47,7	1 235	-66,6	30 721	-45,5
954 024	Schwelm, Stadt	8 692	-65,0	750	-73,0	14 510	-65,8
954 028	Sprockhövel, Stadt	10 386	-59,3	972	-68,1	23 924	-54,2
954 032	Wetter (Ruhr), Stadt	4 845	-42,9	196	-61,0	7 303	-47,9
954 036	Witten, Stadt	18 020	-53,7	1 446	-66,2	43 059	-40,7
<b>958 000</b>	<b>Hochsauerlandkreis</b>	<b>807 141</b>	<b>-37,0</b>	<b>167 842</b>	<b>-45,3</b>	<b>2 793 869</b>	<b>-31,6</b>
958 004	Arnsberg, Stadt	47 879	-38,0	3 245	-61,1	133 915	-32,9
958 008	Bestwig	22 054	-44,7	1 987	-52,2	64 002	-39,3
958 012	Brilon, Stadt	33 594	-27,7	4 650	-46,6	133 494	-13,8
958 016	Eslohe (Sauerland)	24 177	-34,1	797	-44,1	98 629	-31,3
958 020	Hallenberg, Stadt	18 339	-44,0	3 199	-60,4	45 362	-40,7
958 024	Marsberg, Stadt	6 637	-47,1	542	-59,4	14 850	-56,3
958 028	Medebach, Stadt	135 563	-35,1	31 508	-44,8	565 707	-29,5
958 032	Meschede, Stadt	48 752	-36,4	5 725	-33,6	146 126	-18,0
958 036	Olsberg, Stadt	34 488	-47,4	7 084	-48,6	89 914	-43,8
958 040	Schmallenberg, Stadt	129 740	-35,4	18 059	-55,9	524 831	-31,7
958 044	Sundern (Sauerland), Stadt	60 015	-45,4	3 108	-59,1	148 486	-40,2
958 048	Winterberg, Stadt	245 903	-34,3	87 938	-40,1	828 553	-31,6

Anmerkungen Seite 44

## Noch: 3.1 Leistung der Beherbergungsstätten nach Verwaltungsbezirken

Januar bis Dezember 2020

Amtliche Schlüsselnummer	Verwaltungsbezirk	Übernachtungen		Mittlere Aufenthaltsdauer <sup>2)</sup>		Mittlere Auslastung der angebotenen Betten <sup>3)</sup>
		ausländischer Gäste	Veränderung <sup>1)</sup>	aller Gäste	ausländischer Gäste	
	<b>Noch: Kreis Lippe</b>					
766 036	Kalletal	1 689	-36,5	3,8	4,9	8,8
766 040	Lage, Stadt	1 789	+84,1	3,4	10,0	24,6
766 044	Lemgo, Stadt	2 093	-63,0	1,8	2,6	19,5
766 048	Leopoldshöhe	248	+51,2	2,6	3,4	29,2
766 052	Lügde, Stadt	1 071	-25,6	2,0	3,0	8,1
766 056	Oerlinghausen, Stadt	.	.	.	.	.
766 060	Schieder-Schwalenberg, Stadt	3 519	-63,1	2,4	2,9	18,3
766 064	Schlangen	-	-	-	-	-
<b>770 000</b>	<b>Kreis Minden-Lübbecke</b>	<b>25 661</b>	<b>-60,2</b>	<b>6,3</b>	<b>2,2</b>	<b>48,7</b>
770 004	Bad Oeynhausen, Stadt	3 668	-69,9	11,8	1,6	65,7
770 008	Espelkamp, Stadt	1 923	-51,2	2,4	2,8	23,9
770 012	Hille	.	.	.	.	.
770 016	Hüllhorst	.	.	.	.	.
770 020	Lübbecke, Stadt	867	-55,5	2,2	2,6	17,6
770 024	Minden, Stadt	5 076	-70,0	1,6	1,7	24,0
770 028	Petershagen, Stadt	2 222	-61,4	5,3	2,5	38,1
770 032	Porta Westfalica, Stadt	644	-72,9	1,8	2,0	14,6
770 036	Preußisch-Oldendorf, Stadt	3 632	+29,5	7,8	6,6	43,0
770 040	Rahden, Stadt	665	-67,3	3,2	2,5	24,4
770 044	Stemwede	1 469	-59,7	2,5	3,3	20,0
<b>774 000</b>	<b>Kreis Paderborn</b>	<b>48 183</b>	<b>-59,7</b>	<b>3,6</b>	<b>2,8</b>	<b>36,2</b>
774 004	Altenbeken	.	.	.	.	.
774 008	Bad Lippspringe, Stadt	3 226	-56,2	6,8	3,3	60,7
774 012	Borchen	952	+0,8	5,6	4,1	36,4
774 016	Büren, Stadt	6 371	-9,2	2,4	3,2	20,5
774 020	Delbrück, Stadt	2 436	-58,6	1,9	2,1	23,9
774 024	Hövelhof	3 770	-40,9	2,4	3,5	20,5
774 028	Lichtenau, Stadt	.	.	.	.	.
774 032	Paderborn, Stadt	14 808	-68,4	1,9	2,0	22,8
774 036	Salzkotten, Stadt	.	.	.	.	.
774 040	Bad Wünnenberg, Stadt	16 326	-61,6	7,6	3,9	60,6
<b>700 000</b>	<b>Reg.-Bez. Detmold</b>	<b>260 415</b>	<b>-56,1</b>	<b>4,1</b>	<b>2,8</b>	<b>34,2</b>
	<b>Kreisfreie Städte</b>					
<b>911 000</b>	<b>Bochum</b>	<b>28 110</b>	<b>-72,0</b>	<b>2,2</b>	<b>2,1</b>	<b>24,5</b>
<b>913 000</b>	<b>Dortmund</b>	<b>111 526</b>	<b>-65,4</b>	<b>1,8</b>	<b>1,7</b>	<b>27,1</b>
<b>914 000</b>	<b>Hagen</b>	<b>15 437</b>	<b>-57,9</b>	<b>3,3</b>	<b>3,1</b>	<b>31,4</b>
<b>915 000</b>	<b>Hamm</b>	<b>11 017</b>	<b>-47,9</b>	<b>1,8</b>	<b>1,8</b>	<b>24,3</b>
<b>916 000</b>	<b>Herne</b>	<b>2 678</b>	<b>-60,8</b>	<b>2,0</b>	<b>2,2</b>	<b>27,1</b>
<b>954 000</b>	<b>Ennepe-Ruhr-Kreis</b>	<b>13 996</b>	<b>-65,4</b>	<b>3,3</b>	<b>2,2</b>	<b>29,7</b>
954 004	Breckerfeld, Stadt	339	-76,2	2,3	2,6	18,3
954 008	Ennepetal, Stadt	.	.	.	.	.
954 012	Gevelsberg, Stadt	.	.	.	.	.
954 016	Hattingen, Stadt	3 152	-67,7	4,2	2,7	34,7
954 020	Herdecke, Stadt	3 125	-61,6	2,1	2,5	25,2
954 024	Schwelm, Stadt	1 141	-73,7	1,7	1,5	15,8
954 028	Sprockhövel, Stadt	1 606	-63,5	2,3	1,7	22,6
954 032	Wetter (Ruhr), Stadt	435	-71,4	1,5	2,2	17,4
954 036	Witten, Stadt	3 502	-58,4	2,4	2,4	23,0
<b>958 000</b>	<b>Hochsauerlandkreis</b>	<b>608 481</b>	<b>-42,6</b>	<b>3,5</b>	<b>3,6</b>	<b>33,7</b>
958 004	Arnsberg, Stadt	7 823	-54,6	2,8	2,4	27,8
958 008	Bestwig	7 704	-46,4	2,9	3,9	25,9
958 012	Brilon, Stadt	14 982	-33,3	4,0	3,2	30,9
958 016	Eslohe (Sauerland)	2 717	-34,2	4,1	3,4	33,3
958 020	Hallenberg, Stadt	8 794	-60,8	2,5	2,7	31,6
958 024	Marsberg, Stadt	1 689	-58,8	2,2	3,1	17,8
958 028	Medebach, Stadt	144 723	-43,7	4,2	4,6	50,0
958 032	Meschede, Stadt	20 813	-13,2	3,0	3,6	24,3
958 036	Olsberg, Stadt	16 904	-49,5	2,6	2,4	22,3
958 040	Schmallenberg, Stadt	58 375	-54,8	4,0	3,2	41,4
958 044	Sundern (Sauerland), Stadt	9 361	-55,1	2,5	3,0	28,2
958 048	Winterberg, Stadt	314 596	-38,5	3,4	3,6	30,0

Anmerkungen Seite 44



## Noch: 3.1 Leistung der Beherbergungsstätten nach Verwaltungsbezirken

Januar bis Dezember 2020

Amtliche Schlüsselnummer	Verwaltungsbezirk	Ankünfte				Übernachtungen	
		aller Gäste	Veränderung <sup>1)</sup>	ausländischer Gäste	Veränderung <sup>1)</sup>	aller Gäste	Veränderung <sup>1)</sup>
<b>962 000</b>	<b>Märkischer Kreis</b>	<b>102 948</b>	<b>-50,0</b>	<b>8 479</b>	<b>-60,2</b>	<b>219 814</b>	<b>-45,7</b>
962 004	Altena, Stadt	4 747	-62,8	252	-52,8	12 210	-57,6
962 008	Balve, Stadt	9 037	-52,4	829	-50,4	26 276	-37,4
962 012	Halver, Stadt	.	.	.	.	.	.
962 016	Hemer, Stadt	1 298	-60,4	70	-30,7	2 249	-76,8
962 020	Herscheid	.	.	.	.	.	.
962 024	Iserlohn, Stadt	24 014	-50,4	1 893	-66,3	44 030	-45,4
962 028	Kierspe, Stadt	.	.	.	.	.	.
962 032	Lüdenscheid, Stadt	26 329	-47,2	3 238	-62,7	47 705	-44,2
962 036	Meinerzhagen, Stadt	9 029	-54,3	262	-74,6	21 930	-51,9
962 040	Menden (Sauerland), Stadt	6 467	-41,4	283	-56,9	13 045	-32,9
962 044	Nachrodt-Wiblingwerde	4 381	-65,0	181	-30,7	8 174	-69,0
962 048	Neuenrade, Stadt	6 621	-37,6	438	-54,8	14 489	-29,4
962 052	Plettenberg, Stadt	6 815	-39,7	559	-48,0	17 476	-39,3
962 056	Schalksmühle	-	-	-	-	-	-
962 060	Werdohl, Stadt	1 419	-41,0	120	-38,5	5 471	-21,4
<b>966 000</b>	<b>Kreis Olpe</b>	<b>139 180</b>	<b>-46,4</b>	<b>20 709</b>	<b>-57,1</b>	<b>363 131</b>	<b>-40,3</b>
966 004	Attendorn, Stadt	35 787	-45,4	3 573	-61,6	79 089	-39,2
966 008	Drolshagen, Stadt	17 025	-22,2	1 445	-50,0	50 181	-12,8
966 012	Finnentrop	4 508	-41,7	516	-43,2	13 011	-27,5
966 016	Kirchhundem	8 885	-55,7	666	-78,2	21 310	-53,7
966 020	LenneStadt, Stadt	36 054	-48,4	9 802	-56,0	105 242	-45,3
966 024	Olpe, Stadt	30 228	-50,3	3 976	-51,8	79 577	-42,5
966 028	Wenden	6 693	-51,0	731	-55,0	14 721	-43,7
<b>970 000</b>	<b>Kreis Siegen-Wittgenstein</b>	<b>125 222</b>	<b>-51,4</b>	<b>20 198</b>	<b>-61,6</b>	<b>509 041</b>	<b>-38,1</b>
970 004	Bad Berleburg, Stadt	16 784	-43,8	1 311	-59,7	200 455	-28,3
970 008	Burbach	7 686	-49,5	481	-66,0	48 006	-38,3
970 012	Erndtebrück	1 088	-46,6	89	-80,7	2 425	-40,0
970 016	Freudenberg, Stadt	8 409	-46,1	1 064	-63,9	14 077	-45,7
970 020	Hilchenbach, Stadt	8 614	-50,9	704	-63,2	80 041	-22,2
970 024	Kreuztal, Stadt	.	.	.	.	.	.
970 028	Bad Laasphe, Stadt	21 394	-47,0	9 119	-57,1	53 726	-45,0
970 032	Netphen, Stadt	5 535	-47,0	487	-53,7	11 310	-50,3
970 036	Neunkirchen	.	.	.	.	.	.
970 040	Siegen, Stadt	41 956	-55,8	5 935	-67,5	69 185	-52,2
970 044	Wilnsdorf	9 278	-58,6	505	-59,6	18 509	-60,3
<b>974 000</b>	<b>Kreis Soest</b>	<b>243 820</b>	<b>-45,3</b>	<b>14 743</b>	<b>-59,2</b>	<b>1 163 422</b>	<b>-30,1</b>
974 004	Anröchte	.	.	.	.	.	.
974 008	Bad Sassendorf	52 295	-36,6	1 166	-71,8	420 243	-15,5
974 012	Ense	.	.	.	.	.	.
974 016	Erwitte, Stadt	27 063	-41,2	1 147	-37,1	149 600	-31,6
974 020	Geseke, Stadt	12 028	-50,8	951	-48,4	18 515	-55,4
974 024	Lippetal	2 619	-18,7	196	-73,9	6 327	-8,3
974 028	Lippstadt, Stadt	38 500	-44,4	2 631	-69,4	195 482	-29,2
974 032	Möhnesee	34 832	-46,3	1 632	-32,4	150 994	-35,3
974 036	Rüthen, Stadt	8 301	-57,6	751	-33,7	19 065	-61,1
974 040	Soest, Stadt	40 508	-49,5	4 042	-55,6	75 749	-49,2
974 044	Warstein, Stadt	10 334	-48,8	1 353	-63,4	70 208	-33,0
974 048	Welver	.	.	.	.	.	.
974 052	Werl, Stadt	11 595	-56,0	703	-68,9	18 761	-56,4
974 056	Wickede (Ruhr)	2 873	-39,3	25	-56,9	31 530	-6,6
<b>978 000</b>	<b>Kreis Unna</b>	<b>100 774</b>	<b>-52,9</b>	<b>9 870</b>	<b>-64,5</b>	<b>227 045</b>	<b>-47,4</b>
978 004	Bergkamen, Stadt	.	.	.	.	.	.
978 008	Bönen	-	-	-	-	-	-
978 012	Fröndenberg/Ruhr, Stadt	6 351	-43,4	400	-63,7	9 281	-42,7
978 016	Holzwickede	.	.	.	.	.	.
978 020	Kamen, Stadt	16 942	-62,7	1 806	-71,7	51 348	-51,8
978 024	Lünen, Stadt	14 388	-58,3	1 263	-70,6	27 216	-56,7
978 028	Schwerte, Stadt	12 490	-61,1	305	-68,2	19 578	-63,6
978 032	Selm, Stadt	7 311	-29,9	163	-59,5	26 647	-28,0
978 036	Unna, Stadt	11 697	-58,0	1 014	-68,8	25 167	-52,3
978 040	Werne, Stadt	17 412	-33,9	1 505	-67,2	45 789	-22,7
<b>900 000</b>	<b>Reg.-Bez. Arnsberg</b>	<b>2 245 736</b>	<b>-49,0</b>	<b>338 371</b>	<b>-57,0</b>	<b>6 872 825</b>	<b>-38,7</b>
	<b>Nordrhein-Westfalen</b>	<b>10 956 535</b>	<b>-54,9</b>	<b>1 764 155</b>	<b>-67,4</b>	<b>28 488 938</b>	<b>-46,5</b>

Anmerkungen Seite 44

## Noch: 3.1 Leistung der Beherbergungsstätten nach Verwaltungsbezirken

Januar bis Dezember 2020

Amtliche Schlüsselnummer	Verwaltungsbezirk	Übernachtungen		Mittlere Aufenthaltsdauer <sup>2)</sup>		Mittlere Auslastung der angebotenen Betten <sup>3)</sup>
		ausländischer Gäste	Veränderung <sup>1)</sup>	aller Gäste	ausländischer Gäste	
<b>962 000</b>	<b>Märkischer Kreis</b>	<b>28 433</b>	<b>-44,5</b>	<b>2,1</b>	<b>3,4</b>	<b>18,8</b>
962 004	Altena, Stadt	675	-51,2	2,6	2,7	16,5
962 008	Balve, Stadt	9 243	+7,5	2,9	11,1	23,0
962 012	Halver, Stadt	.	.	.	.	.
962 016	Hemer, Stadt	99	-59,1	1,7	1,4	4,6
962 020	Herscheid	.	.	.	.	.
962 024	Iserlohn, Stadt	3 936	-63,5	1,8	2,1	21,8
962 028	Kierspe, Stadt	.	.	.	.	.
962 032	Lüdenscheid, Stadt	6 639	-61,9	1,8	2,1	19,1
962 036	Meinerzhagen, Stadt	944	-71,5	2,4	3,6	16,5
962 040	Menden (Sauerland), Stadt	785	-36,7	2,0	2,8	18,8
962 044	Nachrodt-Wiblingwerde	491	-17,9	1,9	2,7	12,0
962 048	Neuenrade, Stadt	1 536	-37,2	2,2	3,5	24,5
962 052	Plettenberg, Stadt	1 822	-50,4	2,6	3,3	21,8
962 056	Schalksmühle	-	-	-	-	-
962 060	Werdohl, Stadt	793	+60,9	3,9	6,6	18,2
<b>966 000</b>	<b>Kreis Olpe</b>	<b>56 648</b>	<b>-57,8</b>	<b>2,6</b>	<b>2,7</b>	<b>20,3</b>
966 004	Attendorn, Stadt	9 671	-58,8	2,2	2,7	18,3
966 008	Drolshagen, Stadt	3 335	-56,5	2,9	2,3	20,3
966 012	Finnentrop	1 665	-7,9	2,9	3,2	19,7
966 016	Kirchhundem	2 229	-76,7	2,4	3,3	17,3
966 020	Lennebstadt, Stadt	27 917	-59,7	2,9	2,8	25,3
966 024	Olpe, Stadt	9 209	-47,9	2,6	2,3	16,2
966 028	Wenden	2 622	-43,1	2,2	3,6	15,4
<b>970 000</b>	<b>Kreis Siegen-Wittgenstein</b>	<b>50 170</b>	<b>-57,2</b>	<b>4,1</b>	<b>2,5</b>	<b>33,7</b>
970 004	Bad Berleburg, Stadt	5 353	-33,8	11,9	4,1	51,8
970 008	Burbach	3 475	-20,0	6,2	7,2	29,8
970 012	Erndtebrück	255	-77,4	2,2	2,9	28,7
970 016	Freudenberg, Stadt	1 634	-65,9	1,7	1,5	18,2
970 020	Hilchenbach, Stadt	1 803	-66,2	9,3	2,6	44,7
970 024	Kreuztal, Stadt	.	.	.	.	.
970 028	Bad Laasphe, Stadt	24 978	-56,9	2,5	2,7	37,3
970 032	Netphen, Stadt	1 185	-53,2	2,0	2,4	17,2
970 036	Neunkirchen	.	.	.	.	.
970 040	Siegen, Stadt	9 100	-67,5	1,6	1,5	22,8
970 044	Wilnsdorf	904	-58,1	2,0	1,8	14,9
<b>974 000</b>	<b>Kreis Soest</b>	<b>45 002</b>	<b>-53,1</b>	<b>4,8</b>	<b>3,1</b>	<b>38,5</b>
974 004	Anröchte	.	.	.	.	.
974 008	Bad Sassendorf	2 612	-74,6	8,0	2,2	59,3
974 012	Ense	.	.	.	.	.
974 016	Erwitte, Stadt	3 395	-20,7	5,5	3,0	51,0
974 020	Geseke, Stadt	1 416	-56,6	1,5	1,5	5,5
974 024	Lippetal	407	-69,5	2,4	2,1	14,0
974 028	Lippstadt, Stadt	5 714	-69,8	5,1	2,2	41,4
974 032	Möhnesee	3 970	-42,0	4,3	2,4	35,2
974 036	Rüthen, Stadt	1 906	-24,3	2,3	2,5	21,7
974 040	Soest, Stadt	10 769	-56,8	1,9	2,7	24,2
974 044	Warstein, Stadt	12 328	-23,2	6,8	9,1	37,4
974 048	Welver	.	.	.	.	.
974 052	Werl, Stadt	1 864	-66,2	1,6	2,7	24,7
974 056	Wickede (Ruhr)	109	-12,8	11,0	4,4	67,1
<b>978 000</b>	<b>Kreis Unna</b>	<b>16 316</b>	<b>-67,7</b>	<b>2,3</b>	<b>1,7</b>	<b>19,8</b>
978 004	Bergkamen, Stadt	.	.	.	.	.
978 008	Bönen	-	-	-	-	-
978 012	Fröndenberg/Ruhr, Stadt	743	-65,2	1,5	1,9	16,6
978 016	Holzwickede	.	.	.	.	.
978 020	Kamen, Stadt	3 440	-69,6	3,0	1,9	29,7
978 024	Lünen, Stadt	1 826	-77,9	1,9	1,4	13,9
978 028	Schwerte, Stadt	459	-70,8	1,6	1,5	17,7
978 032	Selm, Stadt	289	-65,3	3,6	1,8	10,8
978 036	Unna, Stadt	2 035	-66,1	2,2	2,0	15,4
978 040	Werne, Stadt	3 520	-63,2	2,6	2,3	32,0
<b>900 000</b>	<b>Reg.-Bez. Arnsberg</b>	<b>987 814</b>	<b>-51,5</b>	<b>3,1</b>	<b>2,9</b>	<b>30,3</b>
	<b>Nordrhein-Westfalen</b>	<b>4 112 393</b>	<b>-63,1</b>	<b>2,6</b>	<b>2,3</b>	<b>27,0</b>

Anmerkungen Seite 44

## 3.2 Leistung der Beherbergungsstätten nach Gemeindegruppen und Betriebsarten

Januar bis Dezember 2020

Gemeindegruppe Betriebsart	Ankünfte				Übernachtungen	
	aller Gäste	Veränderung <sup>1)</sup>	ausländischer Gäste	Veränderung <sup>1)</sup>	aller Gäste	Veränderung <sup>1)</sup>
<b>Mineral-, Moor-, Sole- und Thermalbäder</b>	<b>648 488</b>	<b>-50,1</b>	<b>80 491</b>	<b>-64,1</b>	<b>3 656 056</b>	<b>-32,8</b>
Hotels	331 853	-53,9	54 248	-64,3	640 674	-51,6
Gasthöfe	.	.	.	.	.	.
Pensionen	38 165	-36,9	1 887	-42,7	150 350	-42,0
Hotels garnis	89 684	-59,5	18 623	-65,3	192 091	-55,2
Erholungs-, Ferien-, Schulungsheime	34 622	-50,5	581	-71,0	112 986	-46,0
Ferienhäuser, -wohnungen, -zentren	4 143	-30,7	574	-20,7	37 317	-16,6
Hütten, Jugendherbergen u. Ä.	.	.	.	.	.	.
Vorsorge- und Reha-Kliniken	102 534	-23,2	102	-26,6	2 405 885	-18,9
Campingplätze	38 532	-33,6	3 355	-60,4	95 972	-28,2
<b>Heilklimatische Kurorte</b>	<b>268 855</b>	<b>-37,7</b>	<b>89 022</b>	<b>-40,0</b>	<b>1 019 847</b>	<b>-31,9</b>
Hotels	.	.	.	.	.	.
Gasthöfe	9 403	-16,9	1 816	-48,0	28 073	-11,0
Pensionen	.	.	.	.	.	.
Hotels garnis	3 792	-67,1	891	-10,4	9 716	-68,8
Erholungs-, Ferien-, Schulungsheime	15 207	-63,5	1 721	-48,1	52 480	-59,9
Ferienhäuser, -wohnungen, -zentren	87 986	-29,4	41 638	-32,4	417 219	-26,1
Hütten, Jugendherbergen u. Ä.	.	.	.	.	.	.
Vorsorge- und Reha-Kliniken	.	.	.	.	.	.
Campingplätze	.	.	.	.	.	.
<b>Kneippkurorte</b>	<b>103 199</b>	<b>-46,6</b>	<b>9 592</b>	<b>-58,4</b>	<b>286 406</b>	<b>-39,4</b>
Hotels	.	.	.	.	.	.
Gasthöfe	.	.	.	.	.	.
Pensionen	.	.	.	.	.	.
Hotels garnis	17 258	-43,4	950	-59,8	32 936	-48,1
Erholungs-, Ferien-, Schulungsheime	.	.	.	.	.	.
Ferienhäuser, -wohnungen, -zentren	6 410	-31,8	1 264	-62,6	32 096	-23,6
Hütten, Jugendherbergen u. Ä.	11 630	-63,7	422	-53,1	26 620	-60,7
Vorsorge- und Reha-Kliniken	.	.	.	.	.	.
Campingplätze	.	.	.	.	.	.
<b>Kneippheilbäder</b>	<b>272 564</b>	<b>-39,3</b>	<b>46 626</b>	<b>-54,4</b>	<b>1 177 759</b>	<b>-31,1</b>
Hotels	156 584	-42,1	34 646	-57,5	396 814	-43,4
Gasthöfe	19 295	-36,7	2 965	-44,6	55 269	-31,0
Pensionen	10 342	-35,8	2 272	-43,3	32 976	-30,3
Hotels garnis	14 015	-28,4	1 915	-29,2	27 816	-23,5
Erholungs-, Ferien-, Schulungsheime	.	.	.	.	.	.
Ferienhäuser, -wohnungen, -zentren	28 536	-28,6	2 765	-39,9	141 140	-18,0
Hütten, Jugendherbergen u. Ä.	.	.	.	.	.	.
Vorsorge- und Reha-Kliniken	10 354	-28,7	14	-93,1	404 111	-19,9
Campingplätze	12 888	-10,2	1 839	-44,7	35 563	+14,8
<b>Heilbäder zusammen</b>	<b>1 293 106</b>	<b>-45,5</b>	<b>225 731</b>	<b>-54,7</b>	<b>6 140 068</b>	<b>-32,7</b>
Hotels	637 666	-49,0	129 586	-58,7	1 375 536	-46,8
Gasthöfe	34 611	-35,1	4 872	-46,4	94 101	-26,9
Pensionen	65 628	-33,8	8 311	-37,9	228 108	-37,5
Hotels garnis	124 749	-55,9	22 379	-62,6	262 559	-53,1
Erholungs-, Ferien-, Schulungsheime	66 552	-57,6	2 308	-58,1	241 994	-50,7
Ferienhäuser, -wohnungen, -zentren	127 075	-29,4	46 241	-34,2	627 772	-23,7
Hütten, Jugendherbergen u. Ä.	29 230	-66,0	1 778	-71,6	65 995	-66,2
Vorsorge- und Reha-Kliniken	120 958	-23,4	116	-66,0	3 023 623	-18,5
Campingplätze	86 637	-19,0	10 140	-48,4	220 380	-15,3

Anmerkungen Seite 44

## Noch: 3.2 Leistung der Beherbergungsstätten nach Gemeindegruppen und Betriebsarten

Januar bis Dezember 2020

Gemeindegruppe Betriebsart	Übernachtungen		Mittlere Aufenthaltsdauer <sup>2)</sup>		Mittlere Auslastung der angebotenen Betten <sup>3)</sup>
	ausländischer Gäste	Veränderung <sup>1)</sup>	aller Gäste	ausländischer Gäste	
<b>Mineral-, Moor-, Sole- und Thermalbäder</b>	<b>171 292</b>	<b>-60,7</b>	<b>5,6</b>	<b>2,1</b>	<b>45,0</b>
Hotels	94 788	-63,1	1,9	1,7	26,0
Gasthöfe	.	.	.	.	.
Pensionen	8 004	-29,2	3,9	4,2	26,6
Hotels garnis	45 065	-61,9	2,1	2,4	22,5
Erholungs-, Ferien-, Schulungsheime	3 141	-68,7	3,3	5,4	22,4
Ferienhäuser, -wohnungen, -zentren	10 228	-6,3	9,0	17,8	28,6
Hütten, Jugendherbergen u. Ä.	.	.	.	.	.
Vorsorge- und Reha-Kliniken	2 112	-11,7	23,5	20,7	73,6
Campingplätze	5 931	-62,0	2,5	1,8	.
<b>Heilklimatische Kurorte</b>	<b>326 097</b>	<b>-38,3</b>	<b>3,8</b>	<b>3,7</b>	<b>30,9</b>
Hotels	.	.	.	.	.
Gasthöfe	5 063	-49,3	3,0	2,8	29,5
Pensionen	.	.	.	.	.
Hotels garnis	2 382	-32,1	2,6	2,7	10,9
Erholungs-, Ferien-, Schulungsheime	6 679	-46,8	3,5	3,9	19,9
Ferienhäuser, -wohnungen, -zentren	199 197	-32,7	4,7	4,8	30,6
Hütten, Jugendherbergen u. Ä.	.	.	.	.	.
Vorsorge- und Reha-Kliniken	.	.	.	.	.
Campingplätze	.	.	.	.	.
<b>Kneippkurorte</b>	<b>31 592</b>	<b>-48,6</b>	<b>2,8</b>	<b>3,3</b>	<b>23,5</b>
Hotels	.	.	.	.	.
Gasthöfe	.	.	.	.	.
Pensionen	.	.	.	.	.
Hotels garnis	1 671	-60,9	1,9	1,8	25,8
Erholungs-, Ferien-, Schulungsheime	.	.	.	.	.
Ferienhäuser, -wohnungen, -zentren	6 396	-62,8	5,0	5,1	18,7
Hütten, Jugendherbergen u. Ä.	913	-58,5	2,3	2,2	18,8
Vorsorge- und Reha-Kliniken	.	.	.	.	.
Campingplätze	.	.	.	.	.
<b>Kneippheißbäder</b>	<b>141 416</b>	<b>-52,8</b>	<b>4,3</b>	<b>3,0</b>	<b>38,2</b>
Hotels	101 077	-57,9	2,5	2,9	36,5
Gasthöfe	8 168	-41,1	2,9	2,8	24,0
Pensionen	7 027	-37,5	3,2	3,1	20,9
Hotels garnis	4 327	-19,9	2,0	2,3	28,9
Erholungs-, Ferien-, Schulungsheime	.	.	.	.	.
Ferienhäuser, -wohnungen, -zentren	13 634	-28,1	4,9	4,9	31,8
Hütten, Jugendherbergen u. Ä.	.	.	.	.	.
Vorsorge- und Reha-Kliniken	284	-54,9	39,0	20,3	70,3
Campingplätze	5 903	-27,2	2,8	3,2	.
<b>Heilbäder zusammen</b>	<b>670 397</b>	<b>-49,4</b>	<b>4,7</b>	<b>3,0</b>	<b>39,3</b>
Hotels	306 466	-56,1	2,2	2,4	28,7
Gasthöfe	13 481	-45,3	2,7	2,8	24,8
Pensionen	26 722	-30,6	3,5	3,2	25,6
Hotels garnis	53 445	-59,4	2,1	2,4	22,5
Erholungs-, Ferien-, Schulungsheime	9 886	-58,8	3,6	4,3	21,1
Ferienhäuser, -wohnungen, -zentren	229 455	-33,1	4,9	5,0	29,8
Hütten, Jugendherbergen u. Ä.	3 881	-77,1	2,3	2,2	14,4
Vorsorge- und Reha-Kliniken	2 396	-20,7	25,0	20,7	73,1
Campingplätze	24 665	-45,2	2,5	2,4	.

Anmerkungen Seite 44

## Noch: 3.2 Leistung der Beherbergungsstätten nach Gemeindegruppen und Betriebsarten

Januar bis Dezember 2020

Gemeindegruppe Betriebsart	Ankünfte				Übernachtungen	
	aller Gäste	Veränderung <sup>1)</sup>	ausländischer Gäste	Veränderung <sup>1)</sup>	aller Gäste	Veränderung <sup>1)</sup>
<b>Luftkurorte</b>	<b>359 374</b>	<b>-42,2</b>	<b>54 031</b>	<b>-54,7</b>	<b>1 073 164</b>	<b>-36,3</b>
Hotels	134 956	-44,2	27 232	-56,9	286 088	-42,1
Gasthöfe	21 068	-32,4	2 225	-47,5	41 216	-27,6
Pensionen	22 013	-34,0	1 289	-45,5	66 453	-28,4
Hotels garnis	7 231	-37,9	1 508	-51,9	15 119	-30,1
Erholungs-, Ferien-, Schulungsheime	39 230	-49,5	164	-71,2	126 099	-47,2
Ferienhäuser, -wohnungen, -zentren	49 027	-33,5	14 215	-55,0	230 560	-25,5
Hütten, Jugendherbergen u. Ä.	.	.	.	.	.	.
Vorsorge- und Reha-Kliniken	.	.	.	.	.	.
Campingplätze	48 522	-8,5	6 500	-38,5	110 592	-6,2
<b>Erholungsorte</b>	<b>466 956</b>	<b>-47,7</b>	<b>60 407</b>	<b>-55,1</b>	<b>1 342 853</b>	<b>-43,1</b>
Hotels	182 664	-45,5	27 736	-58,9	349 641	-45,3
Gasthöfe	11 665	-41,5	1 242	-59,4	25 340	-36,7
Pensionen	11 948	-43,1	957	-42,7	43 751	-35,1
Hotels garnis	25 220	-38,5	2 526	-62,8	58 816	-21,8
Erholungs-, Ferien-, Schulungsheime	49 098	-67,5	2 311	-77,7	152 463	-61,6
Ferienhäuser, -wohnungen, -zentren	39 934	-27,8	10 937	-49,1	204 788	-18,8
Hütten, Jugendherbergen u. Ä.	.	.	.	.	.	.
Vorsorge- und Reha-Kliniken	.	.	.	.	.	.
Campingplätze	102 992	-7,1	13 403	-27,2	281 471	-3,4
<b>Sonstige Gemeinden</b>	<b>8 837 099</b>	<b>-56,7</b>	<b>1 423 986</b>	<b>-69,4</b>	<b>19 932 853</b>	<b>-50,3</b>
Hotels	5 122 689	-58,0	933 255	-70,0	9 093 654	-54,8
Gasthöfe	103 962	-44,7	8 758	-55,1	241 474	-36,0
Pensionen	82 384	-44,2	10 144	-59,7	284 688	-36,0
Hotels garnis	2 242 805	-57,2	370 875	-70,1	4 249 692	-54,5
Erholungs-, Ferien-, Schulungsheime	430 429	-59,4	6 999	-72,7	1 762 689	-51,9
Ferienhäuser, -wohnungen, -zentren	198 323	-34,0	38 702	-44,3	924 285	-26,7
Hütten, Jugendherbergen u. Ä.	199 576	-71,7	20 761	-76,2	462 992	-69,9
Vorsorge- und Reha-Kliniken	59 098	-16,8	151	-41,0	1 735 536	-15,3
Campingplätze	397 833	-23,5	34 341	-53,6	1 177 843	-11,3
<b>Nordrhein-Westfalen</b>	<b>10 956 535</b>	<b>-54,9</b>	<b>1 764 155</b>	<b>-67,4</b>	<b>28 488 938</b>	<b>-46,5</b>
<b>Hotels</b>	<b>6 077 975</b>	<b>-56,7</b>	<b>1 117 809</b>	<b>-68,6</b>	<b>11 104 919</b>	<b>-53,4</b>
<b>Gasthöfe</b>	<b>171 306</b>	<b>-41,4</b>	<b>17 097</b>	<b>-52,3</b>	<b>402 131</b>	<b>-33,3</b>
<b>Pensionen</b>	<b>181 973</b>	<b>-39,6</b>	<b>20 701</b>	<b>-51,4</b>	<b>623 000</b>	<b>-35,8</b>
<b>Hotels garnis</b>	<b>2 400 005</b>	<b>-56,9</b>	<b>397 288</b>	<b>-69,7</b>	<b>4 586 186</b>	<b>-54,1</b>
<b>Erholungs-, Ferien-, Schulungsheime</b>	<b>585 309</b>	<b>-59,5</b>	<b>11 782</b>	<b>-72,0</b>	<b>2 283 245</b>	<b>-52,3</b>
<b>Ferienhäuser, -wohnungen, -zentren</b>	<b>414 359</b>	<b>-32,0</b>	<b>110 095</b>	<b>-42,9</b>	<b>1 987 405</b>	<b>-24,9</b>
<b>Hütten, Jugendherbergen u. Ä.</b>	<b>299 517</b>	<b>-71,0</b>	<b>24 729</b>	<b>-75,9</b>	<b>693 143</b>	<b>-69,6</b>
<b>Vorsorge- und Reha-Kliniken</b>	<b>190 107</b>	<b>-22,3</b>	<b>270</b>	<b>-56,0</b>	<b>5 018 623</b>	<b>-18,5</b>
<b>Campingplätze</b>	<b>635 984</b>	<b>-19,6</b>	<b>64 384</b>	<b>-47,5</b>	<b>1 790 286</b>	<b>-10,4</b>

Anmerkungen Seite 44

## Noch: 3.2 Leistung der Beherbergungsstätten nach Gemeindegruppen und Betriebsarten

Januar bis Dezember 2020

Gemeindegruppe Betriebsart	Übernachtungen		Mittlere Aufenthaltsdauer <sup>2)</sup>		Mittlere Auslastung der angebotenen Betten <sup>3)</sup>
	ausländischer Gäste	Veränderung <sup>1)</sup>	aller Gäste	ausländischer Gäste	
<b>Luftkurorte</b>	<b>165 103</b>	<b>-53,6</b>	<b>3,0</b>	<b>3,1</b>	<b>27,5</b>
Hotels	61 943	-58,6	2,1	2,3	26,1
Gasthöfe	4 632	-44,7	2,0	2,1	20,4
Pensionen	4 001	-50,4	3,0	3,1	29,6
Hotels garnis	3 075	-48,6	2,1	2,0	27,5
Erholungs-, Ferien-, Schulungsheime	447	-71,6	3,2	2,7	22,9
Ferienhäuser, -wohnungen, -zentren	75 204	-50,3	4,7	5,3	31,0
Hütten, Jugendherbergen u. Ä.	.	.	.	.	.
Vorsorge- und Reha-Kliniken	.	.	.	.	.
Campingplätze	12 776	-47,2	2,3	2,0	.
<b>Erholungsorte</b>	<b>204 649</b>	<b>-47,6</b>	<b>2,9</b>	<b>3,4</b>	<b>24,2</b>
Hotels	58 928	-59,1	1,9	2,1	22,2
Gasthöfe	2 646	-60,2	2,2	2,1	16,9
Pensionen	6 885	+6,0	3,7	7,2	22,7
Hotels garnis	12 528	-19,1	2,3	5,0	27,1
Erholungs-, Ferien-, Schulungsheime	3 426	-79,3	3,1	1,5	19,4
Ferienhäuser, -wohnungen, -zentren	80 560	-40,1	5,1	7,4	27,9
Hütten, Jugendherbergen u. Ä.	.	.	.	.	.
Vorsorge- und Reha-Kliniken	.	.	.	.	.
Campingplätze	33 445	-31,6	2,7	2,5	.
<b>Sonstige Gemeinden</b>	<b>3 072 244</b>	<b>-66,2</b>	<b>2,3</b>	<b>2,2</b>	<b>24,7</b>
Hotels	1 754 216	-68,4	1,8	1,9	22,2
Gasthöfe	32 081	-36,9	2,3	3,7	17,4
Pensionen	60 322	-38,2	3,5	5,9	24,5
Hotels garnis	787 348	-68,6	1,9	2,1	24,3
Erholungs-, Ferien-, Schulungsheime	50 424	-50,1	4,1	7,2	21,9
Ferienhäuser, -wohnungen, -zentren	236 239	-36,3	4,7	6,1	40,4
Hütten, Jugendherbergen u. Ä.	51 182	-73,3	2,3	2,5	17,9
Vorsorge- und Reha-Kliniken	7 741	-42,1	29,4	51,3	83,3
Campingplätze	92 691	-50,3	3,0	2,7	.
<b>Nordrhein-Westfalen</b>	<b>4 112 393</b>	<b>-63,1</b>	<b>2,6</b>	<b>2,3</b>	<b>27,0</b>
<b>Hotels</b>	<b>2 181 553</b>	<b>-66,7</b>	<b>1,8</b>	<b>2,0</b>	<b>23,0</b>
<b>Gasthöfe</b>	<b>52 840</b>	<b>-41,7</b>	<b>2,3</b>	<b>3,1</b>	<b>19,0</b>
<b>Pensionen</b>	<b>97 930</b>	<b>-35,0</b>	<b>3,4</b>	<b>4,7</b>	<b>25,2</b>
<b>Hotels garnis</b>	<b>856 396</b>	<b>-67,8</b>	<b>1,9</b>	<b>2,2</b>	<b>24,3</b>
<b>Erholungs-, Ferien-, Schulungsheime</b>	<b>64 183</b>	<b>-55,2</b>	<b>3,9</b>	<b>5,4</b>	<b>21,6</b>
<b>Ferienhäuser, -wohnungen, -zentren</b>	<b>621 458</b>	<b>-37,9</b>	<b>4,8</b>	<b>5,6</b>	<b>33,8</b>
<b>Hütten, Jugendherbergen u. Ä.</b>	<b>64 231</b>	<b>-72,4</b>	<b>2,3</b>	<b>2,6</b>	<b>17,5</b>
<b>Vorsorge- und Reha-Kliniken</b>	<b>10 225</b>	<b>-39,5</b>	<b>26,4</b>	<b>37,9</b>	<b>75,3</b>
<b>Campingplätze</b>	<b>163 577</b>	<b>-46,3</b>	<b>2,8</b>	<b>2,5</b>	<b>.</b>

Anmerkungen Seite 44

## 3.3 Leistung der Beherbergungsstätten nach Reisegebieten und Betriebsarten

Januar bis Dezember 2020

Reisegebiet Betriebsart	Ankünfte				Übernachtungen	
	aller Gäste	Veränderung <sup>1)</sup>	ausländischer Gäste	Veränderung <sup>1)</sup>	aller Gäste	Veränderung <sup>1)</sup>
<b>Eifel und Region Aachen</b>	<b>713 052</b>	<b>-48,3</b>	<b>149 315</b>	<b>-57,9</b>	<b>1 802 520</b>	<b>-43,3</b>
Hotels	284 181	-51,1	70 569	-61,9	518 203	-48,1
Gasthöfe	14 069	-34,6	2 351	-47,7	30 051	-24,5
Pensionen	.	.	.	.	.	.
Hotels garnis	147 239	-52,1	29 258	-58,7	291 251	-49,2
Erholungs-, Ferien-, Schulungsheime	45 211	-58,4	1 296	-34,2	158 116	-50,9
Ferienhäuser, -wohnungen, -zentren	.	.	.	.	.	.
Hütten, Jugendherbergen u. Ä.	41 747	-67,9	2 528	-72,9	98 195	-68,1
Vorsorge- und Reha-Kliniken	5 085	-54,7	45	-85,4	105 151	-50,6
Campingplätze	99 549	-10,7	18 683	-33,9	241 388	-4,6
<b>Niederrhein</b>	<b>1 097 106</b>	<b>-51,5</b>	<b>171 775</b>	<b>-62,2</b>	<b>2 597 563</b>	<b>-43,3</b>
Hotels	629 001	-52,8	122 768	-62,5	1 096 759	-49,3
Gasthöfe	21 580	-49,2	1 974	-72,3	55 741	-34,6
Pensionen	18 615	-39,5	1 693	-28,8	48 902	-42,6
Hotels garnis	.	.	.	.	.	.
Erholungs-, Ferien-, Schulungsheime	51 462	-64,3	2 489	-78,7	165 505	-56,6
Ferienhäuser, -wohnungen, -zentren	19 698	-37,5	2 081	-56,1	97 413	-21,3
Hütten, Jugendherbergen u. Ä.	43 470	-69,2	1 565	-77,6	101 494	-67,2
Vorsorge- und Reha-Kliniken	11 398	-9,9	41	-50,6	345 718	-11,1
Campingplätze	117 720	-36,0	15 184	-46,9	305 754	-24,1
<b>Münsterland</b>	<b>927 591</b>	<b>-47,2</b>	<b>79 839</b>	<b>-59,6</b>	<b>2 405 394</b>	<b>-40,2</b>
Hotels	518 380	-48,2	51 068	-59,7	977 517	-41,9
Gasthöfe	17 248	-46,6	2 208	-40,3	36 393	-36,1
Pensionen	.	.	.	.	.	.
Hotels garnis	.	.	.	.	.	.
Erholungs-, Ferien-, Schulungsheime	86 582	-53,4	1 023	-58,5	432 280	-51,5
Ferienhäuser, -wohnungen, -zentren	.	.	.	.	.	.
Hütten, Jugendherbergen u. Ä.	26 996	-66,8	966	-75,0	57 363	-67,7
Vorsorge- und Reha-Kliniken	7 692	-10,4	1	x	176 836	-8,2
Campingplätze	94 402	-9,6	7 677	-55,7	290 589	-1,8
<b>Teutoburger Wald</b>	<b>1 118 577</b>	<b>-48,1</b>	<b>94 404</b>	<b>-61,9</b>	<b>4 548 768</b>	<b>-35,4</b>
Hotels	589 981	-51,0	62 738	-63,4	1 189 303	-46,8
Gasthöfe	23 724	-46,0	1 125	-50,3	51 033	-35,6
Pensionen	50 149	-36,4	2 135	-47,6	171 017	-41,0
Hotels garnis	144 455	-54,9	17 276	-63,2	277 116	-51,0
Erholungs-, Ferien-, Schulungsheime	67 956	-56,2	807	-69,7	208 046	-53,1
Ferienhäuser, -wohnungen, -zentren	15 886	-40,0	2 230	-31,3	103 767	-27,8
Hütten, Jugendherbergen u. Ä.	23 907	-73,8	783	-74,4	64 903	-71,0
Vorsorge- und Reha-Kliniken	86 485	-25,6	72	+18,0	2 132 217	-21,3
Campingplätze	116 034	-3,3	7 238	-47,6	351 366	+1,2
<b>Sauerland</b>	<b>1 293 089</b>	<b>-41,0</b>	<b>211 773</b>	<b>-48,7</b>	<b>4 540 236</b>	<b>-32,8</b>
Hotels	572 929	-43,3	99 470	-55,2	1 258 318	-41,5
Gasthöfe	.	.	.	.	.	.
Pensionen	.	.	.	.	.	.
Hotels garnis	.	.	.	.	.	.
Erholungs-, Ferien-, Schulungsheime	89 597	-58,4	2 184	-59,3	308 025	-51,7
Ferienhäuser, -wohnungen, -zentren	265 816	-32,7	76 872	-37,8	1 197 760	-26,8
Hütten, Jugendherbergen u. Ä.	29 026	-71,1	245	-87,8	68 669	-71,0
Vorsorge- und Reha-Kliniken	32 309	-16,3	6	+50,0	848 982	-14,1
Campingplätze	105 344	-5,6	10 049	-31,3	359 073	+3,3
<b>Siegerland-Wittgenstein</b>	<b>125 222</b>	<b>-51,4</b>	<b>20 198</b>	<b>-61,6</b>	<b>509 041</b>	<b>-38,1</b>
Hotels	85 590	-51,7	17 917	-62,3	158 444	-50,3
Gasthöfe	5 730	-43,9	502	-33,9	12 034	-40,2
Pensionen	2 933	-37,7	236	-48,4	11 776	-36,3
Hotels garnis	11 783	-38,2	963	-57,7	51 925	-24,6
Erholungs-, Ferien-, Schulungsheime	9 686	-70,0	202	-71,6	27 824	-67,9
Ferienhäuser, -wohnungen, -zentren	.	.	.	.	.	.
Hütten, Jugendherbergen u. Ä.	.	.	.	.	.	.
Vorsorge- und Reha-Kliniken	6 664	-26,4	8	-11,1	236 739	-19,7
Campingplätze	.	.	.	.	.	.

Anmerkungen Seite 44

## Noch: 3.3 Leistung der Beherbergungsstätten nach Reisegebieten und Betriebsarten

## Januar bis Dezember 2020

Reisegebiet Betriebsart	Übernachtungen		Mittlere Aufenthaltsdauer <sup>2)</sup>		Mittlere Auslastung der angebotenen Betten <sup>3)</sup>
	ausländischer Gäste	Veränderung <sup>1)</sup>	aller Gäste	ausländischer Gäste	
<b>Eifel und Region Aachen</b>	<b>379 211</b>	<b>-54,6</b>	<b>2,5</b>	<b>2,5</b>	<b>24,8</b>
Hotels	125 389	-60,8	1,8	1,8	25,2
Gasthöfe	5 083	-38,6	2,1	2,2	20,2
Pensionen	.	.	.	.	.
Hotels garnis	64 639	-56,1	2,0	2,2	24,7
Erholungs-, Ferien-, Schulungsheime	2 678	-55,7	3,5	2,1	18,3
Ferienhäuser, -wohnungen, -zentren	.	.	.	.	.
Hütten, Jugendherbergen u. Ä.	5 730	-74,4	2,4	2,3	16,0
Vorsorge- und Reha-Kliniken	848	-67,6	20,7	18,8	56,0
Campingplätze	42 731	-32,5	2,4	2,3	.
<b>Niederrhein</b>	<b>362 963</b>	<b>-58,1</b>	<b>2,4</b>	<b>2,1</b>	<b>25,1</b>
Hotels	224 150	-60,0	1,7	1,8	21,3
Gasthöfe	7 396	-55,7	2,6	3,7	20,7
Pensionen	6 138	-18,5	2,6	3,6	23,8
Hotels garnis	.	.	.	.	.
Erholungs-, Ferien-, Schulungsheime	3 876	-80,8	3,2	1,6	23,0
Ferienhäuser, -wohnungen, -zentren	22 193	-33,1	4,9	10,7	30,2
Hütten, Jugendherbergen u. Ä.	5 058	-68,7	2,3	3,2	21,1
Vorsorge- und Reha-Kliniken	2 359	-62,0	30,3	57,5	88,2
Campingplätze	29 025	-51,6	2,6	1,9	.
<b>Münsterland</b>	<b>227 614</b>	<b>-46,9</b>	<b>2,6</b>	<b>2,9</b>	<b>24,8</b>
Hotels	133 403	-45,2	1,9	2,6	24,1
Gasthöfe	4 413	-37,6	2,1	2,0	16,2
Pensionen	.	.	.	.	.
Hotels garnis	.	.	.	.	.
Erholungs-, Ferien-, Schulungsheime	2 095	-73,6	5,0	2,0	20,7
Ferienhäuser, -wohnungen, -zentren	.	.	.	.	.
Hütten, Jugendherbergen u. Ä.	3 511	-58,8	2,1	3,6	22,2
Vorsorge- und Reha-Kliniken	21	x	23,0	21,0	80,6
Campingplätze	20 150	-54,9	3,1	2,6	.
<b>Teutoburger Wald</b>	<b>260 415</b>	<b>-56,1</b>	<b>4,1</b>	<b>2,8</b>	<b>34,2</b>
Hotels	137 397	-60,6	2,0	2,2	24,2
Gasthöfe	5 616	-16,6	2,2	5,0	15,8
Pensionen	9 874	-47,6	3,4	4,6	22,0
Hotels garnis	38 007	-62,7	1,9	2,2	22,6
Erholungs-, Ferien-, Schulungsheime	3 641	-67,2	3,1	4,5	17,6
Ferienhäuser, -wohnungen, -zentren	26 058	-28,7	6,5	11,7	23,7
Hütten, Jugendherbergen u. Ä.	12 340	-30,5	2,7	15,8	15,4
Vorsorge- und Reha-Kliniken	1 623	+46,3	24,7	22,5	71,2
Campingplätze	25 859	-48,3	3,0	3,6	.
<b>Sauerland</b>	<b>738 564</b>	<b>-45,0</b>	<b>3,5</b>	<b>3,5</b>	<b>32,2</b>
Hotels	255 904	-54,8	2,2	2,6	27,3
Gasthöfe	.	.	.	.	.
Pensionen	.	.	.	.	.
Hotels garnis	.	.	.	.	.
Erholungs-, Ferien-, Schulungsheime	9 599	-55,0	3,4	4,4	20,6
Ferienhäuser, -wohnungen, -zentren	372 881	-36,4	4,5	4,9	37,4
Hütten, Jugendherbergen u. Ä.	568	-89,8	2,4	2,3	12,1
Vorsorge- und Reha-Kliniken	179	+70,5	26,3	29,8	76,1
Campingplätze	34 424	-24,1	3,4	3,4	.
<b>Siegerland-Wittgenstein</b>	<b>50 170</b>	<b>-57,2</b>	<b>4,1</b>	<b>2,5</b>	<b>33,7</b>
Hotels	39 287	-61,7	1,9	2,2	24,4
Gasthöfe	1 136	-20,4	2,1	2,3	17,4
Pensionen	1 421	-22,8	4,0	6,0	21,0
Hotels garnis	4 202	-13,8	4,4	4,4	36,7
Erholungs-, Ferien-, Schulungsheime	1 306	-57,2	2,9	6,5	12,9
Ferienhäuser, -wohnungen, -zentren	.	.	.	.	.
Hütten, Jugendherbergen u. Ä.	.	.	.	.	.
Vorsorge- und Reha-Kliniken	138	-19,8	35,5	17,3	73,2
Campingplätze	.	.	.	.	.

Anmerkungen Seite 44



## Noch: 3.3 Leistung der Beherbergungsstätten nach Reisegebieten und Betriebsarten

Januar bis Dezember 2020

Reisegebiet Betriebsart	Ankünfte				Übernachtungen	
	aller Gäste	Veränderung <sup>1)</sup>	ausländischer Gäste	Veränderung <sup>1)</sup>	aller Gäste	Veränderung <sup>1)</sup>
<b>Bergisches Land</b>	<b>278 898</b>	<b>-58,1</b>	<b>27 610</b>	<b>-70,5</b>	<b>894 159</b>	<b>-47,0</b>
Hotels	145 681	-57,8	20 149	-71,6	276 391	-54,9
Gasthöfe	2 070	-41,1	178	-50,3	4 691	-28,7
Pensionen	1 543	-55,7	99	-9,2	8 034	-36,1
Hotels garnis	31 087	-46,2	4 951	-64,4	82 850	-34,3
Erholungs-, Ferien-, Schulungsheime	53 931	-66,0	1 586	-76,0	114 647	-65,7
Ferienhäuser, -wohnungen, -zentren	.	.	.	.	.	.
Hütten, Jugendherbergen u. Ä.	.	.	.	.	.	.
Vorsorge- und Reha-Kliniken	13 043	-20,4	53	-7,0	329 816	-18,9
Campingplätze	12 187	-32,6	233	-34,4	32 641	-25,4
<b>Bonn und Rhein-Sieg-Kreis</b>	<b>674 317</b>	<b>-57,5</b>	<b>79 452</b>	<b>-70,4</b>	<b>1 465 647</b>	<b>-52,9</b>
Hotels	408 743	-58,1	55 175	-71,2	748 437	-55,0
Gasthöfe	.	.	.	.	.	.
Pensionen	.	.	.	.	.	.
Hotels garnis	168 429	-53,2	19 948	-67,9	355 250	-49,2
Erholungs-, Ferien-, Schulungsheime	.	.	.	.	.	.
Ferienhäuser, -wohnungen, -zentren	.	.	.	.	.	.
Hütten, Jugendherbergen u. Ä.	10 401	-77,8	1 148	-74,6	20 280	-79,4
Vorsorge- und Reha-Kliniken	2 460	-11,4	2	-33,3	86 482	-10,8
Campingplätze	9 556	-36,5	514	-73,1	23 466	-18,2
<b>Köln und Rhein-Erft-Kreis</b>	<b>1 678 310</b>	<b>-61,2</b>	<b>361 773</b>	<b>-73,4</b>	<b>3 418 150</b>	<b>-56,9</b>
Hotels	1 007 776	-61,2	235 534	-73,8	1 748 890	-59,6
Gasthöfe	.	.	.	.	.	.
Pensionen	10 076	-63,1	3 624	-70,4	36 475	-49,0
Hotels garnis	552 410	-61,6	106 008	-72,3	996 869	-59,7
Erholungs-, Ferien-, Schulungsheime	.	.	.	.	.	.
Ferienhäuser, -wohnungen, -zentren	3 237	-33,4	1 188	-38,3	21 445	-13,9
Hütten, Jugendherbergen u. Ä.	.	.	.	.	.	.
Vorsorge- und Reha-Kliniken	.	.	.	.	.	.
Campingplätze	31 107	-40,9	1 902	-78,8	65 777	-42,3
<b>Düsseldorf und Kreis Mettmann</b>	<b>1 294 663</b>	<b>-64,2</b>	<b>339 982</b>	<b>-72,9</b>	<b>2 260 840</b>	<b>-62,5</b>
Hotels	810 913	-64,8	234 227	-72,0	1 328 726	-63,3
Gasthöfe	728	-26,7	50	-62,1	6 757	-13,0
Pensionen	.	.	.	.	.	.
Hotels garnis	452 379	-63,0	102 614	-74,9	846 078	-61,6
Erholungs-, Ferien-, Schulungsheime	6 519	-66,1	88	-72,8	19 893	-65,9
Ferienhäuser, -wohnungen, -zentren	.	.	.	.	.	.
Hütten, Jugendherbergen u. Ä.	15 306	-74,0	1 986	-71,2	30 997	-72,5
Vorsorge- und Reha-Kliniken	.	.	.	.	.	.
Campingplätze	7 098	-18,7	619	-63,0	20 850	-9,7
<b>Ruhrgebiet</b>	<b>1 581 249</b>	<b>-57,4</b>	<b>208 622</b>	<b>-67,6</b>	<b>3 609 344</b>	<b>-50,0</b>
Hotels	913 052	-59,5	133 206	-69,1	1 611 873	-55,8
Gasthöfe	7 277	-54,3	539	-55,0	16 836	-48,5
Pensionen	7 879	-38,6	409	-50,1	26 896	-31,2
Hotels garnis	464 279	-53,1	68 308	-63,9	843 922	-51,0
Erholungs-, Ferien-, Schulungsheime	82 214	-58,8	669	-74,9	304 733	-50,7
Ferienhäuser, -wohnungen, -zentren	7 708	-16,3	1 298	-45,8	56 265	-19,9
Hütten, Jugendherbergen u. Ä.	39 063	-73,1	2 085	-79,2	107 450	-67,1
Vorsorge- und Reha-Kliniken	18 782	-12,8	8	-27,3	548 493	-12,7
Campingplätze	40 995	-34,9	2 100	-67,8	92 876	-31,6
<b>Bergisches Städtedreieck</b>	<b>174 461</b>	<b>-55,5</b>	<b>19 412</b>	<b>-70,1</b>	<b>437 276</b>	<b>-49,6</b>
Hotels	111 748	-53,7	14 988	-68,1	192 058	-52,1
Gasthöfe	.	.	.	.	.	.
Pensionen	.	.	.	.	.	.
Hotels garnis	.	.	.	.	.	.
Erholungs-, Ferien-, Schulungsheime	15 354	-52,8	116	-72,6	73 243	-48,3
Ferienhäuser, -wohnungen, -zentren	.	.	.	.	.	.
Hütten, Jugendherbergen u. Ä.	.	.	.	.	.	.
Vorsorge- und Reha-Kliniken	.	.	.	.	.	.
Campingplätze	.	.	.	.	.	.
<b>Nordrhein-Westfalen</b>	<b>10 956 535</b>	<b>-54,9</b>	<b>1 764 155</b>	<b>-67,4</b>	<b>28 488 938</b>	<b>-46,5</b>
Hotels	6 077 975	-56,7	1 117 809	-68,6	11 104 919	-53,4
Gasthöfe	171 306	-41,4	17 097	-52,3	402 131	-33,3
Pensionen	181 973	-39,6	20 701	-51,4	623 000	-35,8
Hotels garnis	2 400 005	-56,9	397 288	-69,7	4 586 186	-54,1
Erholungs-, Ferien-, Schulungsheime	585 309	-59,5	11 782	-72,0	2 283 245	-52,3
Ferienhäuser, -wohnungen, -zentren	414 359	-32,0	110 095	-42,9	1 987 405	-24,9
Hütten, Jugendherbergen u. Ä.	299 517	-71,0	24 729	-75,9	693 143	-69,6
Vorsorge- und Reha-Kliniken	190 107	-22,3	270	-56,0	5 018 623	-18,5
Campingplätze	635 984	-19,6	64 384	-47,5	1 790 286	-10,4

## Noch: 3.3 Leistung der Beherbergungsstätten nach Reisegebieten und Betriebsarten

## Januar bis Dezember 2020

Reisegebiet Betriebsart	Übernachtungen		Mittlere Aufenthaltsdauer <sup>2)</sup>		Mittlere Auslastung der angebotenen Betten <sup>3)</sup>
	ausländischer Gäste	Veränderung <sup>1)</sup>	aller Gäste	ausländischer Gäste	
<b>Bergisches Land</b>	<b>70 036</b>	<b>-66,1</b>	<b>3,2</b>	<b>2,5</b>	<b>26,0</b>
Hotels	44 003	-69,0	1,9	2,2	19,6
Gasthöfe	960	+8,2	2,3	5,4	18,1
Pensionen	1 936	+140,5	5,2	19,6	27,3
Hotels garnis	12 549	-64,2	2,7	2,5	25,8
Erholungs-, Ferien-, Schulungsheime	4 303	-77,7	2,1	2,7	14,9
Ferienhäuser, -wohnungen, -zentren	.	.	.	.	.
Hütten, Jugendherbergen u. Ä.	.	.	.	.	.
Vorsorge- und Reha-Kliniken	3 311	-27,4	25,3	62,5	71,8
Campingplätze	828	-1,7	2,7	3,6	.
<b>Bonn und Rhein-Sieg-Kreis</b>	<b>184 642</b>	<b>-67,8</b>	<b>2,2</b>	<b>2,3</b>	<b>25,0</b>
Hotels	109 267	-70,9	1,8	2,0	23,0
Gasthöfe	.	.	.	.	.
Pensionen	.	.	.	.	.
Hotels garnis	48 745	-66,5	2,1	2,4	26,6
Erholungs-, Ferien-, Schulungsheime	.	.	.	.	.
Ferienhäuser, -wohnungen, -zentren	.	.	.	.	.
Hütten, Jugendherbergen u. Ä.	2 343	-80,6	1,9	2,0	25,8
Vorsorge- und Reha-Kliniken	26	-59,4	35,2	13,0	83,5
Campingplätze	901	-78,5	2,5	1,8	.
<b>Köln und Rhein-Erft-Kreis</b>	<b>745 881</b>	<b>-70,9</b>	<b>2,0</b>	<b>2,1</b>	<b>26,7</b>
Hotels	428 581	-73,3	1,7	1,8	24,8
Gasthöfe	.	.	.	.	.
Pensionen	21 623	-47,4	3,6	6,0	38,2
Hotels garnis	222 441	-70,2	1,8	2,1	25,1
Erholungs-, Ferien-, Schulungsheime	.	.	.	.	.
Ferienhäuser, -wohnungen, -zentren	13 490	-15,8	6,6	11,4	39,4
Hütten, Jugendherbergen u. Ä.	.	.	.	.	.
Vorsorge- und Reha-Kliniken	.	.	.	.	.
Campingplätze	3 184	-83,5	2,1	1,7	.
<b>Düsseldorf und Kreis Mettmann</b>	<b>628 405</b>	<b>-72,3</b>	<b>1,7</b>	<b>1,8</b>	<b>20,9</b>
Hotels	398 495	-71,8	1,6	1,7	19,7
Gasthöfe	4 121	-13,3	9,3	82,4	25,8
Pensionen	.	.	.	.	.
Hotels garnis	214 663	-73,8	1,9	2,1	23,3
Erholungs-, Ferien-, Schulungsheime	268	-80,6	3,1	3,0	18,5
Ferienhäuser, -wohnungen, -zentren	.	.	.	.	.
Hütten, Jugendherbergen u. Ä.	4 619	-69,7	2,0	2,3	18,0
Vorsorge- und Reha-Kliniken	-	-	-	-	-
Campingplätze	1 470	-55,6	2,9	2,4	.
<b>Ruhrgebiet</b>	<b>425 956</b>	<b>-65,5</b>	<b>2,3</b>	<b>2,0</b>	<b>25,3</b>
Hotels	257 496	-67,4	1,8	1,9	21,4
Gasthöfe	1 047	-60,1	2,3	1,9	15,1
Pensionen	2 969	-35,4	3,4	7,3	28,2
Hotels garnis	136 567	-63,1	1,8	2,0	24,3
Erholungs-, Ferien-, Schulungsheime	3 586	-56,5	3,7	5,4	22,9
Ferienhäuser, -wohnungen, -zentren	15 277	-31,8	7,3	11,8	32,7
Hütten, Jugendherbergen u. Ä.	4 327	-80,7	2,8	2,1	17,9
Vorsorge- und Reha-Kliniken	323	-33,0	29,2	40,4	90,6
Campingplätze	4 364	-64,4	2,3	2,1	.
<b>Bergisches Städtedreieck</b>	<b>38 536</b>	<b>-69,8</b>	<b>2,5</b>	<b>2,0</b>	<b>23,5</b>
Hotels	28 181	-67,0	1,7	1,9	21,1
Gasthöfe	-	-	-	-	-
Pensionen	.	.	.	.	.
Hotels garnis	.	.	.	.	.
Erholungs-, Ferien-, Schulungsheime	274	-81,7	4,8	2,4	24,2
Ferienhäuser, -wohnungen, -zentren	-	-	-	-	-
Hütten, Jugendherbergen u. Ä.	.	.	.	.	.
Vorsorge- und Reha-Kliniken	.	.	.	.	.
Campingplätze	.	.	.	.	.
<b>Nordrhein-Westfalen</b>	<b>4 112 393</b>	<b>-63,1</b>	<b>2,6</b>	<b>2,3</b>	<b>27,0</b>
Hotels	2 181 553	-66,7	1,8	2,0	23,0
Gasthöfe	52 840	-41,7	2,3	3,1	19,0
Pensionen	97 930	-35,0	3,4	4,7	25,2
Hotels garnis	856 396	-67,8	1,9	2,2	24,3
Erholungs-, Ferien-, Schulungsheime	64 183	-55,2	3,9	5,4	21,6
Ferienhäuser, -wohnungen, -zentren	621 458	-37,9	4,8	5,6	33,8
Hütten, Jugendherbergen u. Ä.	64 231	-72,4	2,3	2,6	17,5
Vorsorge- und Reha-Kliniken	10 225	-39,5	26,4	37,9	75,3
Campingplätze	163 577	-46,3	2,8	2,5	.

Anmerkungen Seite 44

## 3.4 Leistung der Beherbergungsstätten nach Reisegebieten und Herkunftsländern

Januar bis Dezember 2020

Reisegebiet Herkunftsland (ständiger Wohnsitz)	Ankünfte		Übernachtungen			Mittlere Aufenthalts- dauer <sup>3)</sup>
	aller Gäste	Verän- derung <sup>1)</sup>	aller Gäste	Verän- derung <sup>1)</sup>	Anteil <sup>2)</sup>	
<b>Eifel und Region Aachen</b>	<b>713 052</b>	<b>-48,3</b>	<b>1 802 520</b>	<b>-43,3</b>	<b>100</b>	<b>2,5</b>
<b>Bundesrepublik Deutschland</b>	<b>563 737</b>	<b>-45,0</b>	<b>1 423 309</b>	<b>-39,3</b>	<b>79,0</b>	<b>2,5</b>
<b>Ausland</b>	<b>149 315</b>	<b>-57,9</b>	<b>379 211</b>	<b>-54,6</b>	<b>21,0</b>	<b>2,5</b>
<b>Europa</b>	<b>132 910</b>	<b>-55,6</b>	<b>343 355</b>	<b>-51,5</b>	<b>90,5</b>	<b>2,6</b>
EU-Länder	125 339	-55,2	325 644	-51,2	85,9	2,6
Belgien	29 632	-58,2	63 600	-58,6	16,8	2,1
Bulgarien	384	-39,0	899	-26,5	0,2	2,3
Dänemark	1 195	-69,8	2 924	-52,3	0,8	2,4
Estland	119	-48,5	161	-58,0	-	1,4
Finnland	366	-80,6	751	-78,2	0,2	2,1
Frankreich	7 157	-66,3	13 589	-61,1	3,6	1,9
Griechenland	291	-76,0	914	-71,8	0,2	3,1
Republik Irland	314	-74,7	508	-75,9	0,1	1,6
Italien	2 483	-72,4	7 543	-54,3	2,0	3,0
Kroatien	223	-40,4	595	-30,2	0,2	2,7
Lettland	81	-53,7	139	-48,1	-	1,7
Litauen	165	-55,0	681	-38,0	0,2	4,1
Luxemburg	1 491	-67,6	2 734	-62,5	0,7	1,8
Malta	74	-3,9	303	+69,3	0,1	4,1
Niederlande	59 720	-46,0	182 289	-45,3	48,1	3,1
Österreich	2 462	-60,9	5 110	-55,8	1,3	2,1
Polen	2 925	-41,9	10 244	-2,8	2,7	3,5
Portugal	2 403	+127,6	6 455	+127,6	1,7	2,7
Rumänien	1 278	-40,2	3 592	-33,1	0,9	2,8
Schweden	727	-76,4	1 216	-75,6	0,3	1,7
Slowakische Republik	361	-55,7	874	-47,1	0,2	2,4
Slowenien	208	-56,8	855	-10,0	0,2	4,1
Spanien	1 510	-73,5	3 069	-71,1	0,8	2,0
Tschechische Republik	655	-65,2	1 491	-56,2	0,4	2,3
Ungarn	438	-67,5	1 130	-70,7	0,3	2,6
Vereinigtes Königreich	8 651	-65,6	13 914	-69,5	3,7	1,6
Zypern	26	-84,5	64	-89,6	-	2,5
Island	107	-44,0	242	-43,7	0,1	2,3
Norwegen	233	-78,4	343	-79,4	0,1	1,5
Russland	925	-75,3	2 791	-71,4	0,7	3,0
Schweiz	3 583	-61,4	7 043	-58,8	1,9	2,0
Türkei	695	-68,8	1 731	-67,1	0,5	2,5
Ukraine	321	-68,4	726	-62,3	0,2	2,3
sonstige europäische Länder	1 707	-23,9	4 835	+1,6	1,3	2,8
<b>Afrika</b>	<b>477</b>	<b>-70,6</b>	<b>1 898</b>	<b>-70,0</b>	<b>0,5</b>	<b>4,0</b>
Republik Südafrika	78	-82,4	209	-83,0	0,1	2,7
sonstige afrikanische Länder	399	-66,1	1 689	-66,9	0,4	4,2
<b>Asien</b>	<b>4 119</b>	<b>-82,5</b>	<b>11 267</b>	<b>-80,9</b>	<b>3,0</b>	<b>2,7</b>
Arabische Golfstaaten	643	-84,2	2 245	-80,8	0,6	3,5
Volksrepublik China und Hongkong	1 173	-83,4	2 752	-84,2	0,7	2,3
Indien	367	-77,3	2 477	-67,9	0,7	6,7
Israel	109	-87,7	353	-85,8	0,1	3,2
Japan	589	-86,1	862	-88,1	0,2	1,5
Südkorea	318	-78,2	600	-78,5	0,2	1,9
Taiwan	170	-84,4	246	-85,7	0,1	1,4
sonstige asiatische Länder	750	-75,6	1 732	-78,2	0,5	2,3
<b>Amerika</b>	<b>5 953</b>	<b>-70,9</b>	<b>11 498</b>	<b>-73,2</b>	<b>3,0</b>	<b>1,9</b>
Kanada	594	-61,7	902	-74,6	0,2	1,5
USA	4 735	-70,6	8 291	-72,7	2,2	1,8
sonstige nordamerikanische Länder	28	-81,7	87	-73,1	-	3,1
Mittelamerika und Karibik	126	-77,5	687	-58,7	0,2	5,5
Brasilien	225	-80,0	864	-72,5	0,2	3,8
sonstige südamerikanische Länder	245	-74,7	667	-82,9	0,2	2,7
<b>Australien</b>	<b>216</b>	<b>-84,9</b>	<b>676</b>	<b>-78,7</b>	<b>0,2</b>	<b>3,1</b>
<b>Neuseeland und Ozeanien</b>	<b>56</b>	<b>-83,0</b>	<b>113</b>	<b>-82,5</b>	<b>-</b>	<b>2,0</b>
<b>Ohne Angabe</b>	<b>5 584</b>	<b>-32,9</b>	<b>10 404</b>	<b>-31,3</b>	<b>2,7</b>	<b>1,9</b>

1) Veränderung gegenüber dem Vorjahreszeitraum in % – 2) Bei Übernachtungen von Gästen aus der Bundesrepublik Deutschland und dem Ausland: Anteil an allen Übernachtungen im Bundesgebiet; sonst: Anteil an allen Übernachtungen am Ausland zusammen. – 3) mittlere Aufenthaltsdauer in Tagen = Übernachtungen / Ankünfte

## Noch: 3.4 Leistung der Beherbergungsstätten nach Reisegebieten und Herkunftsländern

## Januar bis Dezember 2020

Reisegebiet Herkunftsland (ständiger Wohnsitz)	Ankünfte		Übernachtungen			Mittlere Aufenthalts- dauer <sup>3)</sup>
	aller Gäste	Verän- derung <sup>1)</sup>	aller Gäste	Verän- derung <sup>1)</sup>	Anteil <sup>2)</sup>	
<b>Niederrhein</b>	<b>1 097 106</b>	<b>-51,5</b>	<b>2 597 563</b>	<b>-43,3</b>	<b>100</b>	<b>2,4</b>
<b>Bundesrepublik Deutschland</b>	<b>925 331</b>	<b>-48,8</b>	<b>2 234 600</b>	<b>-39,8</b>	<b>86,0</b>	<b>2,4</b>
<b>Ausland</b>	<b>171 775</b>	<b>-62,2</b>	<b>362 963</b>	<b>-58,1</b>	<b>14,0</b>	<b>2,1</b>
<b>Europa</b>	<b>141 662</b>	<b>-61,0</b>	<b>302 594</b>	<b>-55,4</b>	<b>83,4</b>	<b>2,1</b>
EU-Länder	127 653	-60,9	274 804	-55,1	75,7	2,2
Belgien	10 859	-66,4	20 857	-63,7	5,7	1,9
Bulgarien	745	-73,1	2 710	-50,4	0,7	3,6
Dänemark	2 066	-66,5	3 947	-60,8	1,1	1,9
Estland	407	-67,5	623	-65,6	0,2	1,5
Finnland	463	-82,8	854	-83,3	0,2	1,8
Frankreich	7 526	-65,8	11 637	-67,2	3,2	1,5
Griechenland	691	-58,8	1 571	-56,3	0,4	2,3
Republik Irland	639	-60,5	1 225	-56,0	0,3	1,9
Italien	4 855	-70,4	11 109	-66,3	3,1	2,3
Kroatien	550	-61,0	2 594	-43,3	0,7	4,7
Lettland	250	-72,1	679	-62,0	0,2	2,7
Litauen	438	-59,4	1 908	-36,0	0,5	4,4
Luxemburg	1 283	-62,4	2 046	-62,4	0,6	1,6
Malta	69	-47,3	125	-49,6	-	1,8
Niederlande	63 067	-54,9	110 194	-52,7	30,4	1,7
Österreich	4 922	-61,2	12 976	-48,9	3,6	2,6
Polen	7 108	-53,9	30 718	-43,6	8,5	4,3
Portugal	643	-67,1	1 349	-63,3	0,4	2,1
Rumänien	2 533	-53,7	14 966	-18,1	4,1	5,9
Schweden	990	-77,0	1 849	-73,3	0,5	1,9
Slowakische Republik	921	-62,0	4 502	-31,2	1,2	4,9
Slowenien	821	-29,2	3 163	-17,1	0,9	3,9
Spanien	3 343	-70,9	5 561	-71,5	1,5	1,7
Tschechische Republik	1 673	-64,9	5 171	-55,0	1,4	3,1
Ungarn	848	-66,1	4 991	-36,0	1,4	5,9
Vereinigtes Königreich	9 892	-67,4	17 318	-66,3	4,8	1,8
Zypern	51	-65,5	161	-38,8	-	3,2
Island	47	-73,4	111	-72,5	-	2,4
Norwegen	520	-74,0	1 004	-70,9	0,3	1,9
Russland	1 329	-73,5	2 674	-74,3	0,7	2,0
Schweiz	6 290	-59,5	11 580	-56,5	3,2	1,8
Türkei	1 869	-68,3	4 049	-63,2	1,1	2,2
Ukraine	1 095	-65,0	2 665	-46,5	0,7	2,4
sonstige europäische Länder	2 859	-47,2	5 707	-40,8	1,6	2,0
<b>Afrika</b>	<b>624</b>	<b>-75,2</b>	<b>1 802</b>	<b>-76,3</b>	<b>0,5</b>	<b>2,9</b>
Republik Südafrika	125	-78,1	247	-77,9	0,1	2,0
sonstige afrikanische Länder	499	-74,3	1 555	-76,1	0,4	3,1
<b>Asien</b>	<b>3 246</b>	<b>-86,3</b>	<b>11 584</b>	<b>-81,5</b>	<b>3,2</b>	<b>3,6</b>
Arabische Golfstaaten	440	-83,3	2 473	-76,9	0,7	5,6
Volksrepublik China und Hongkong	947	-89,5	1 929	-91,1	0,5	2,0
Indien	358	-86,3	1 897	-73,7	0,5	5,3
Israel	161	-87,9	325	-89,6	0,1	2,0
Japan	284	-88,7	575	-88,8	0,2	2,0
Südkorea	140	-82,9	324	-80,0	0,1	2,3
Taiwan	51	-92,7	115	-94,6	-	2,3
sonstige asiatische Länder	865	-78,3	3 946	-64,1	1,1	4,6
<b>Amerika</b>	<b>3 045</b>	<b>-80,1</b>	<b>7 490</b>	<b>-78,1</b>	<b>2,1</b>	<b>2,5</b>
Kanada	241	-81,2	666	-80,0	0,2	2,8
USA	2 084	-81,5	5 007	-79,3	1,4	2,4
sonstige nordamerikanische Länder	39	-71,7	61	-80,6	-	1,6
Mittelamerika und Karibik	142	-81,4	288	-83,7	0,1	2,0
Brasilien	227	-77,7	658	-74,3	0,2	2,9
sonstige südamerikanische Länder	312	-61,0	810	-59,5	0,2	2,6
<b>Australien</b>	<b>240</b>	<b>-73,2</b>	<b>415</b>	<b>-78,5</b>	<b>0,1</b>	<b>1,7</b>
<b>Neuseeland und Ozeanien</b>	<b>31</b>	<b>-87,0</b>	<b>50</b>	<b>-90,0</b>	<b>-</b>	<b>1,6</b>
<b>Ohne Angabe</b>	<b>22 927</b>	<b>-52,4</b>	<b>39 028</b>	<b>-51,4</b>	<b>10,8</b>	<b>1,7</b>

Anmerkungen Seite 66

## Noch: 3.4 Leistung der Beherbergungsstätten nach Reisegebieten und Herkunftsländern

Januar bis Dezember 2020

Reisegebiet Herkunftsland (ständiger Wohnsitz)	Ankünfte		Übernachtungen			Mittlere Aufenthalts- dauer <sup>3)</sup>
	aller Gäste	Verän- derung <sup>1)</sup>	aller Gäste	Verän- derung <sup>1)</sup>	Anteil <sup>2)</sup>	
<b>Münsterland</b>	<b>927 591</b>	<b>-47,2</b>	<b>2 405 394</b>	<b>-40,2</b>	<b>100</b>	<b>2,6</b>
<b>Bundesrepublik Deutschland</b>	<b>847 752</b>	<b>-45,6</b>	<b>2 177 780</b>	<b>-39,4</b>	<b>90,5</b>	<b>2,6</b>
<b>Ausland</b>	<b>79 839</b>	<b>-59,6</b>	<b>227 614</b>	<b>-46,9</b>	<b>9,5</b>	<b>2,9</b>
<b>Europa</b>	<b>68 606</b>	<b>-55,6</b>	<b>201 283</b>	<b>-42,5</b>	<b>88,4</b>	<b>2,9</b>
EU-Länder	61 731	-54,9	179 201	-42,3	78,7	2,9
Belgien	3 989	-50,5	8 461	-45,4	3,7	2,1
Bulgarien	269	-51,6	2 155	-20,4	0,9	8,0
Dänemark	3 406	-58,4	6 155	-49,5	2,7	1,8
Estland	73	-75,1	179	-68,3	0,1	2,5
Finnland	248	-77,3	493	-72,8	0,2	2,0
Frankreich	3 026	-59,9	5 301	-58,1	2,3	1,8
Griechenland	245	-52,6	976	-26,7	0,4	4,0
Republik Irland	200	-66,1	591	-51,6	0,3	3,0
Italien	1 841	-61,4	4 171	-58,0	1,8	2,3
Kroatien	174	-64,8	2 396	-54,3	1,1	13,8
Lettland	152	-58,8	677	-32,6	0,3	4,5
Litauen	479	-42,6	1 670	-28,1	0,7	3,5
Luxemburg	649	-57,1	1 051	-59,1	0,5	1,6
Malta	22	-42,1	31	-41,5	-	1,4
Niederlande	27 143	-54,3	56 582	-52,6	24,9	2,1
Österreich	2 705	-59,1	7 305	-45,2	3,2	2,7
Polen	5 874	-38,3	33 926	-6,9	14,9	5,8
Portugal	407	-52,0	1 251	-35,2	0,5	3,1
Rumänien	2 209	-4,8	22 499	-12,7	9,9	10,2
Schweden	1 879	-69,6	2 519	-68,4	1,1	1,3
Slowakische Republik	371	-35,3	3 731	+50,8	1,6	10,1
Slowenien	461	-32,3	2 754	-29,1	1,2	6,0
Spanien	1 042	-70,7	2 291	-70,3	1,0	2,2
Tschechische Republik	958	-46,4	4 225	-1,1	1,9	4,4
Ungarn	821	-43,1	2 118	-25,1	0,9	2,6
Vereinigtes Königreich	3 076	-65,6	5 659	-63,9	2,5	1,8
Zypern	12	-69,2	34	-56,4	-	2,8
Island	20	-78,9	28	-85,9	-	1,4
Norwegen	637	-76,2	932	-79,0	0,4	1,5
Russland	435	-81,2	1 299	-77,8	0,6	3,0
Schweiz	3 842	-50,2	7 380	-47,1	3,2	1,9
Türkei	276	-73,9	568	-76,6	0,2	2,1
Ukraine	309	-65,8	1 262	-61,4	0,6	4,1
sonstige europäische Länder	1 356	-55,6	10 613	+19,7	4,7	7,8
<b>Afrika</b>	<b>183</b>	<b>-79,1</b>	<b>440</b>	<b>-83,2</b>	<b>0,2</b>	<b>2,4</b>
Republik Südafrika	29	-86,5	91	-89,0	-	3,1
sonstige afrikanische Länder	154	-76,6	349	-80,6	0,2	2,3
<b>Asien</b>	<b>1 146</b>	<b>-82,7</b>	<b>4 385</b>	<b>-74,0</b>	<b>1,9</b>	<b>3,8</b>
Arabische Golfstaaten	217	-73,1	579	-68,1	0,3	2,7
Volksrepublik China und Hongkong	291	-86,8	691	-86,9	0,3	2,4
Indien	88	-85,9	483	-80,3	0,2	5,5
Israel	43	-90,6	80	-91,8	-	1,9
Japan	162	-83,6	361	-84,3	0,2	2,2
Südkorea	71	-74,6	178	-75,7	0,1	2,5
Taiwan	21	-86,2	38	-89,3	-	1,8
sonstige asiatische Länder	253	-77,0	1 975	-32,1	0,9	7,8
<b>Amerika</b>	<b>2 014</b>	<b>-77,5</b>	<b>5 715</b>	<b>-71,9</b>	<b>2,5</b>	<b>2,8</b>
Kanada	136	-81,3	376	-76,4	0,2	2,8
USA	1 540	-77,3	4 123	-71,3	1,8	2,7
sonstige nordamerikanische Länder	17	-64,6	68	-33,3	-	4,0
Mittelamerika und Karibik	112	-64,2	211	-72,4	0,1	1,9
Brasilien	84	-85,6	628	-67,7	0,3	7,5
sonstige südamerikanische Länder	125	-74,7	309	-80,0	0,1	2,5
<b>Australien</b>	<b>100</b>	<b>-85,0</b>	<b>294</b>	<b>-83,3</b>	<b>0,1</b>	<b>2,9</b>
<b>Neuseeland und Ozeanien</b>	<b>33</b>	<b>-78,0</b>	<b>76</b>	<b>-74,1</b>	<b>-</b>	<b>2,3</b>
<b>Ohne Angabe</b>	<b>7 757</b>	<b>-69,7</b>	<b>15 421</b>	<b>-58,6</b>	<b>6,8</b>	<b>2,0</b>

Anmerkungen Seite 66

## Noch: 3.4 Leistung der Beherbergungsstätten nach Reisegebieten und Herkunftsländern

Januar bis Dezember 2020

Reisegebiet Herkunftsland (ständiger Wohnsitz)	Ankünfte		Übernachtungen			Mittlere Aufenthalts- dauer <sup>3)</sup>
	aller Gäste	Verän- derung <sup>1)</sup>	aller Gäste	Verän- derung <sup>1)</sup>	Anteil <sup>2)</sup>	
<b>Teutoburger Wald</b>	<b>1 118 577</b>	<b>-48,1</b>	<b>4 548 768</b>	<b>-35,4</b>	<b>100</b>	<b>4,1</b>
<b>Bundesrepublik Deutschland</b>	<b>1 024 173</b>	<b>-46,3</b>	<b>4 288 353</b>	<b>-33,5</b>	<b>94,3</b>	<b>4,2</b>
<b>Ausland</b>	<b>94 404</b>	<b>-61,9</b>	<b>260 415</b>	<b>-56,1</b>	<b>5,7</b>	<b>2,8</b>
<b>Europa</b>	<b>73 828</b>	<b>-60,4</b>	<b>213 047</b>	<b>-54,1</b>	<b>81,8</b>	<b>2,9</b>
EU-Länder	64 069	-59,9	187 032	-53,4	71,8	2,9
Belgien	4 019	-61,5	7 887	-63,4	3,0	2,0
Bulgarien	339	-65,3	929	-60,0	0,4	2,7
Dänemark	3 248	-58,8	6 538	-59,4	2,5	2,0
Estland	124	-67,3	241	-65,5	0,1	1,9
Finnland	329	-78,5	982	-65,3	0,4	3,0
Frankreich	3 717	-67,0	8 102	-62,7	3,1	2,2
Griechenland	296	-62,8	1 146	-57,6	0,4	3,9
Republik Irland	266	-75,9	544	-78,6	0,2	2,0
Italien	2 361	-64,6	6 152	-57,3	2,4	2,6
Kroatien	327	-50,9	1 221	-63,8	0,5	3,7
Lettland	164	-73,3	386	-69,6	0,1	2,4
Litauen	374	-48,9	731	-45,7	0,3	2,0
Luxemburg	513	-60,1	1 175	-50,9	0,5	2,3
Malta	17	-79,8	41	-83,1	-	2,4
Niederlande	25 141	-54,1	73 997	-51,3	28,4	2,9
Österreich	4 379	-56,5	10 256	-51,6	3,9	2,3
Polen	7 075	-48,3	29 421	-35,8	11,3	4,2
Portugal	399	-65,6	1 583	-58,2	0,6	4,0
Rumänien	1 060	-52,4	5 081	-29,1	2,0	4,8
Schweden	875	-79,3	1 831	-75,0	0,7	2,1
Slowakische Republik	682	-41,1	2 764	-19,2	1,1	4,1
Slowenien	291	-56,6	1 174	-48,5	0,5	4,0
Spanien	1 306	-76,1	4 793	-60,7	1,8	3,7
Tschechische Republik	1 906	-57,3	7 787	-42,9	3,0	4,1
Ungarn	550	-69,3	2 743	-60,5	1,1	5,0
Vereinigtes Königreich	4 278	-72,6	9 468	-70,4	3,6	2,2
Zypern	33	-49,2	59	-55,3	-	1,8
Island	39	-68,3	99	-59,1	-	2,5
Norwegen	256	-83,8	424	-84,2	0,2	1,7
Russland	1 040	-76,6	2 946	-70,7	1,1	2,8
Schweiz	4 447	-57,6	9 087	-55,3	3,5	2,0
Türkei	669	-69,9	2 488	-51,7	1,0	3,7
Ukraine	473	-62,6	1 189	-56,1	0,5	2,5
sonstige europäische Länder	2 835	-58,2	9 782	-54,1	3,8	3,5
<b>Afrika</b>	<b>429</b>	<b>-68,3</b>	<b>3 204</b>	<b>-47,4</b>	<b>1,2</b>	<b>7,5</b>
Republik Südafrika	83	-80,4	204	-86,4	0,1	2,5
sonstige afrikanische Länder	346	-62,9	3 000	-34,7	1,2	8,7
<b>Asien</b>	<b>2 073</b>	<b>-82,8</b>	<b>11 011</b>	<b>-68,9</b>	<b>4,2</b>	<b>5,3</b>
Arabische Golfstaaten	238	-69,0	3 050	-37,3	1,2	12,8
Volksrepublik China und Hongkong	444	-90,6	1 273	-88,8	0,5	2,9
Indien	205	-79,5	1 266	-64,4	0,5	6,2
Israel	92	-82,5	432	-62,2	0,2	4,7
Japan	253	-86,9	894	-84,4	0,3	3,5
Südkorea	126	-72,6	1 150	-50,0	0,4	9,1
Taiwan	36	-91,2	229	-68,5	0,1	6,4
sonstige asiatische Länder	679	-69,5	2 717	-52,7	1,0	4,0
<b>Amerika</b>	<b>1 914</b>	<b>-83,0</b>	<b>5 171</b>	<b>-81,4</b>	<b>2,0</b>	<b>2,7</b>
Kanada	139	-85,6	480	-80,8	0,2	3,5
USA	1 251	-84,4	2 958	-83,7	1,1	2,4
sonstige nordamerikanische Länder	21	-86,3	73	-80,1	-	3,5
Mittelamerika und Karibik	160	-67,5	452	-77,1	0,2	2,8
Brasilien	128	-83,4	611	-73,6	0,2	4,8
sonstige südamerikanische Länder	215	-76,2	597	-76,5	0,2	2,8
<b>Australien</b>	<b>91</b>	<b>-90,1</b>	<b>295</b>	<b>-85,7</b>	<b>0,1</b>	<b>3,2</b>
<b>Neuseeland und Ozeanien</b>	<b>27</b>	<b>-84,1</b>	<b>124</b>	<b>-69,2</b>	<b>-</b>	<b>4,6</b>
<b>Ohne Angabe</b>	<b>16 042</b>	<b>-54,5</b>	<b>27 563</b>	<b>-51,9</b>	<b>10,6</b>	<b>1,7</b>

Anmerkungen Seite 66

## Noch: 3.4 Leistung der Beherbergungsstätten nach Reisegebieten und Herkunftsländern

Januar bis Dezember 2020

Reisegebiet Herkunftsland (ständiger Wohnsitz)	Ankünfte		Übernachtungen			Mittlere Aufenthalts- dauer <sup>3)</sup>
	aller Gäste	Verän- derung <sup>1)</sup>	aller Gäste	Verän- derung <sup>1)</sup>	Anteil <sup>2)</sup>	
<b>Sauerland</b>	<b>1 293 089</b>	<b>-41,0</b>	<b>4 540 236</b>	<b>-32,8</b>	<b>100</b>	<b>3,5</b>
<b>Bundesrepublik Deutschland</b>	<b>1 081 316</b>	<b>-39,3</b>	<b>3 801 672</b>	<b>-29,8</b>	<b>83,7</b>	<b>3,5</b>
<b>Ausland</b>	<b>211 773</b>	<b>-48,7</b>	<b>738 564</b>	<b>-45,0</b>	<b>16,3</b>	<b>3,5</b>
<b>Europa</b>	<b>203 287</b>	<b>-47,5</b>	<b>718 653</b>	<b>-43,9</b>	<b>97,3</b>	<b>3,5</b>
EU-Länder	197 030	-47,4	698 152	-44,1	94,5	3,5
Belgien	19 579	-53,6	65 169	-51,5	8,8	3,3
Bulgarien	268	-44,5	1 524	-56,1	0,2	5,7
Dänemark	5 152	-34,3	18 823	-25,8	2,5	3,7
Estland	75	-50,0	427	+41,9	0,1	5,7
Finnland	161	-71,6	435	-55,5	0,1	2,7
Frankreich	1 845	-67,5	4 874	-63,3	0,7	2,6
Griechenland	137	-56,2	296	-61,1	-	2,2
Republik Irland	234	-51,4	552	-55,4	0,1	2,4
Italien	1 760	-55,5	6 499	-34,8	0,9	3,7
Kroatien	140	-64,3	424	-80,0	0,1	3,0
Lettland	119	-28,3	438	-13,4	0,1	3,7
Litauen	212	-42,7	990	-44,6	0,1	4,7
Luxemburg	493	-37,6	1 628	-20,7	0,2	3,3
Malta	25	-47,9	37	-71,5	-	1,5
Niederlande	152 570	-45,6	533 534	-44,1	72,2	3,5
Österreich	3 006	-50,7	8 084	-46,2	1,1	2,7
Polen	4 029	-43,4	17 505	-32,1	2,4	4,3
Portugal	468	-59,4	949	-78,3	0,1	2,0
Rumänien	488	-49,0	7 041	+10,4	1,0	14,4
Schweden	423	-77,3	1 021	-71,2	0,1	2,4
Slowakische Republik	428	-37,6	1 970	-53,6	0,3	4,6
Slowenien	273	-43,6	1 797	+15,6	0,2	6,6
Spanien	741	-64,1	2 479	-47,2	0,3	3,3
Tschechische Republik	1 163	-58,7	4 025	-38,5	0,5	3,5
Ungarn	983	-9,1	10 789	+69,9	1,5	11,0
Vereinigtes Königreich	2 226	-65,7	6 796	-61,7	0,9	3,1
Zypern	32	-28,9	46	-94,1	-	1,4
Island	11	-88,9	15	-91,9	-	1,4
Norwegen	215	-82,5	589	-82,0	0,1	2,7
Russland	303	-74,7	1 362	-58,4	0,2	4,5
Schweiz	3 178	-39,9	8 372	-29,4	1,1	2,6
Türkei	329	-62,6	1 337	-38,4	0,2	4,1
Ukraine	128	-65,2	264	-74,3	-	2,1
sonstige europäische Länder	2 093	-38,1	8 562	-29,1	1,2	4,1
<b>Afrika</b>	<b>113</b>	<b>-77,5</b>	<b>220</b>	<b>-81,5</b>	<b>-</b>	<b>1,9</b>
Republik Südafrika	23	-86,9	46	-86,8	-	2,0
sonstige afrikanische Länder	90	-72,6	174	-79,4	-	1,9
<b>Asien</b>	<b>867</b>	<b>-83,8</b>	<b>4 336</b>	<b>-78,1</b>	<b>0,6</b>	<b>5,0</b>
Arabische Golfstaaten	74	-79,9	296	-76,0	-	4,0
Volksrepublik China und Hongkong	276	-88,8	1 118	-83,5	0,2	4,1
Indien	53	-86,1	237	-84,8	-	4,5
Israel	21	-89,2	41	-92,5	-	2,0
Japan	122	-83,8	390	-81,2	0,1	3,2
Südkorea	79	-70,3	504	-53,5	0,1	6,4
Taiwan	21	-91,5	42	-94,0	-	2,0
sonstige asiatische Länder	221	-67,4	1 708	-70,7	0,2	7,7
<b>Amerika</b>	<b>877</b>	<b>-79,7</b>	<b>2 562</b>	<b>-77,9</b>	<b>0,3</b>	<b>2,9</b>
Kanada	83	-84,5	400	-76,2	0,1	4,8
USA	580	-79,8	1 430	-81,1	0,2	2,5
sonstige nordamerikanische Länder	11	-82,3	44	-77,1	-	4,0
Mittelamerika und Karibik	98	-76,3	369	-65,6	-	3,8
Brasilien	57	-78,7	156	-78,6	-	2,7
sonstige südamerikanische Länder	48	-70,2	163	-56,2	-	3,4
<b>Australien</b>	<b>54</b>	<b>-83,7</b>	<b>162</b>	<b>-81,9</b>	<b>-</b>	<b>3,0</b>
<b>Neuseeland und Ozeanien</b>	<b>3</b>	<b>-94,5</b>	<b>9</b>	<b>-89,5</b>	<b>-</b>	<b>3,0</b>
<b>Ohne Angabe</b>	<b>6 572</b>	<b>-55,5</b>	<b>12 622</b>	<b>-51,8</b>	<b>1,7</b>	<b>1,9</b>

Anmerkungen Seite 66

## Noch: 3.4 Leistung der Beherbergungsstätten nach Reisegebieten und Herkunftsländern

Januar bis Dezember 2020

Reisegebiet Herkunftsland (ständiger Wohnsitz)	Ankünfte		Übernachtungen			Mittlere Aufenthalts- dauer <sup>3)</sup>
	aller Gäste	Verän- derung <sup>1)</sup>	aller Gäste	Verän- derung <sup>1)</sup>	Anteil <sup>2)</sup>	
<b>Siegerland-Wittgenstein</b>	<b>125 222</b>	<b>-51,4</b>	<b>509 041</b>	<b>-38,1</b>	<b>100</b>	<b>4,1</b>
<b>Bundesrepublik Deutschland</b>	<b>105 024</b>	<b>-48,7</b>	<b>458 871</b>	<b>-34,9</b>	<b>90,1</b>	<b>4,4</b>
<b>Ausland</b>	<b>20 198</b>	<b>-61,6</b>	<b>50 170</b>	<b>-57,2</b>	<b>9,9</b>	<b>2,5</b>
<b>Europa</b>	<b>16 574</b>	<b>-58,2</b>	<b>42 148</b>	<b>-53,1</b>	<b>84,0</b>	<b>2,5</b>
EU-Länder	15 326	-57,3	40 009	-51,6	79,7	2,6
Belgien	1 229	-45,4	2 709	-43,7	5,4	2,2
Bulgarien	85	-20,6	222	-5,9	0,4	2,6
Dänemark	267	-71,4	421	-73,3	0,8	1,6
Estland	61	+79,4	124	+181,8	0,2	2,0
Finnland	67	-70,6	77	-79,1	0,2	1,1
Frankreich	737	-60,0	1 252	-60,4	2,5	1,7
Griechenland	72	-76,1	255	-45,2	0,5	3,5
Republik Irland	35	-69,3	48	-72,6	0,1	1,4
Italien	535	-62,2	1 358	-50,3	2,7	2,5
Kroatien	46	-75,9	72	-81,2	0,1	1,6
Lettland	74	+17,5	1 530	x	3,0	20,7
Litauen	50	-48,5	90	-64,6	0,2	1,8
Luxemburg	61	-51,2	88	-57,7	0,2	1,4
Malta	-	-	-	-	-	-
Niederlande	8 539	-55,4	23 195	-54,7	46,2	2,7
Österreich	1 054	-45,4	1 828	-42,2	3,6	1,7
Polen	661	-62,4	3 171	-16,3	6,3	4,8
Portugal	63	-40,6	68	-63,8	0,1	1,1
Rumänien	153	-64,6	348	-45,8	0,7	2,3
Schweden	174	-68,6	228	-75,1	0,5	1,3
Slowakische Republik	94	-59,0	305	-31,5	0,6	3,2
Slowenien	126	-28,4	438	+7,4	0,9	3,5
Spanien	242	-62,5	358	-68,3	0,7	1,5
Tschechische Republik	320	-66,7	728	-64,3	1,5	2,3
Ungarn	98	-80,4	269	-81,4	0,5	2,7
Vereinigtes Königreich	480	-71,5	821	-69,9	1,6	1,7
Zypern	3	-57,1	6	-68,4	-	2,0
Island	6	+20,0	6	-25,0	-	1,0
Norwegen	52	-79,0	79	-81,0	0,2	1,5
Russland	147	-76,8	232	-84,9	0,5	1,6
Schweiz	840	-57,8	1 470	-59,3	2,9	1,8
Türkei	98	-75,1	192	-74,1	0,4	2,0
Ukraine	52	-79,6	74	-84,3	0,1	1,4
sonstige europäische Länder	53	-82,5	86	-81,4	0,2	1,6
<b>Afrika</b>	<b>63</b>	<b>-77,9</b>	<b>599</b>	<b>-9,0</b>	<b>1,2</b>	<b>9,5</b>
Republik Südafrika	13	-85,4	82	-58,2	0,2	6,3
sonstige afrikanische Länder	50	-74,5	517	+11,9	1,0	10,3
<b>Asien</b>	<b>386</b>	<b>-87,9</b>	<b>719</b>	<b>-88,9</b>	<b>1,4</b>	<b>1,9</b>
Arabische Golfstaaten	48	-76,9	73	-81,5	0,1	1,5
Volksrepublik China und Hongkong	60	-94,8	140	-94,3	0,3	2,3
Indien	38	-87,5	95	-89,5	0,2	2,5
Israel	21	-83,1	34	-83,9	0,1	1,6
Japan	70	-90,6	99	-90,7	0,2	1,4
Südkorea	48	-85,0	84	-85,5	0,2	1,8
Taiwan	33	-56,6	57	-44,7	0,1	1,7
sonstige asiatische Länder	68	-74,6	137	-81,8	0,3	2,0
<b>Amerika</b>	<b>763</b>	<b>-71,7</b>	<b>1 736</b>	<b>-69,6</b>	<b>3,5</b>	<b>2,3</b>
Kanada	64	-67,7	83	-77,4	0,2	1,3
USA	609	-72,0	1 447	-68,7	2,9	2,4
sonstige nordamerikanische Länder	4	-85,7	44	-66,9	0,1	11,0
Mittelamerika und Karibik	40	-61,5	71	-64,3	0,1	1,8
Brasilien	34	-71,7	48	-77,9	0,1	1,4
sonstige südamerikanische Länder	12	-83,6	43	-74,9	0,1	3,6
<b>Australien</b>	<b>20</b>	<b>-89,0</b>	<b>23</b>	<b>-93,2</b>	<b>-</b>	<b>1,2</b>
<b>Neuseeland und Ozeanien</b>	<b>8</b>	<b>-71,4</b>	<b>13</b>	<b>-70,5</b>	<b>-</b>	<b>1,6</b>
<b>Ohne Angabe</b>	<b>2 384</b>	<b>-63,8</b>	<b>4 932</b>	<b>-65,0</b>	<b>9,8</b>	<b>2,1</b>

Anmerkungen Seite 66



## Noch: 3.4 Leistung der Beherbergungsstätten nach Reisegebieten und Herkunftsländern

Januar bis Dezember 2020

Reisegebiet Herkunftsland (ständiger Wohnsitz)	Ankünfte		Übernachtungen			Mittlere Aufenthalts- dauer <sup>3)</sup>
	aller Gäste	Verän- derung <sup>1)</sup>	aller Gäste	Verän- derung <sup>1)</sup>	Anteil <sup>2)</sup>	
<b>Bergisches Land</b>	<b>278 898</b>	<b>-58,1</b>	<b>894 159</b>	<b>-47,0</b>	<b>100</b>	<b>3,2</b>
<b>Bundesrepublik Deutschland</b>	<b>251 288</b>	<b>-56,1</b>	<b>824 123</b>	<b>-44,3</b>	<b>92,2</b>	<b>3,3</b>
<b>Ausland</b>	<b>27 610</b>	<b>-70,5</b>	<b>70 036</b>	<b>-66,1</b>	<b>7,8</b>	<b>2,5</b>
<b>Europa</b>	<b>22 680</b>	<b>-66,1</b>	<b>58 904</b>	<b>-60,7</b>	<b>84,1</b>	<b>2,6</b>
EU-Länder	19 980	-65,8	52 881	-59,9	75,5	2,6
Belgien	1 906	-69,9	3 901	-67,1	5,6	2,0
Bulgarien	78	-83,8	319	-80,5	0,5	4,1
Dänemark	479	-69,8	770	-72,0	1,1	1,6
Estland	67	-50,4	264	+28,2	0,4	3,9
Finnland	78	-83,7	142	-83,6	0,2	1,8
Frankreich	1 205	-70,1	2 218	-68,6	3,2	1,8
Griechenland	73	-82,1	194	-82,8	0,3	2,7
Republik Irland	185	-27,5	802	+39,7	1,1	4,3
Italien	740	-81,5	1 465	-83,9	2,1	2,0
Kroatien	145	-35,3	556	-25,4	0,8	3,8
Lettland	50	-83,6	107	-82,6	0,2	2,1
Litauen	127	-46,0	231	-46,5	0,3	1,8
Luxemburg	668	-38,0	4 476	-25,7	6,4	6,7
Malta	2	-94,3	3	-96,2	-	1,5
Niederlande	7 099	-60,8	13 438	-62,2	19,2	1,9
Österreich	1 612	-54,3	4 827	-40,4	6,9	3,0
Polen	1 442	-62,0	5 713	-57,0	8,2	4,0
Portugal	383	-26,1	526	-45,3	0,8	1,4
Rumänien	335	-47,2	2 616	-12,7	3,7	7,8
Schweden	308	-74,5	639	-72,0	0,9	2,1
Slowakische Republik	210	-64,9	487	-73,7	0,7	2,3
Slowenien	172	-58,6	2 260	-0,9	3,2	13,1
Spanien	557	-76,0	2 295	-61,7	3,3	4,1
Tschechische Republik	362	-75,7	1 026	-70,0	1,5	2,8
Ungarn	248	-68,5	615	-69,4	0,9	2,5
Vereinigtes Königreich	1 436	-73,7	2 961	-70,5	4,2	2,1
Zypern	13	-55,2	30	-67,7	-	2,3
Island	13	-83,8	24	-85,6	-	1,8
Norwegen	105	-77,2	197	-75,3	0,3	1,9
Russland	191	-89,4	391	-90,3	0,6	2,0
Schweiz	1 549	-61,0	3 231	-55,8	4,6	2,1
Türkei	483	-45,2	1 186	-45,8	1,7	2,5
Ukraine	123	-78,7	229	-88,3	0,3	1,9
sonstige europäische Länder	236	-63,6	765	-47,7	1,1	3,2
<b>Afrika</b>	<b>97</b>	<b>-78,0</b>	<b>300</b>	<b>-79,9</b>	<b>0,4</b>	<b>3,1</b>
Republik Südafrika	36	-76,2	144	-73,7	0,2	4,0
sonstige afrikanische Länder	61	-79,0	156	-83,5	0,2	2,6
<b>Asien</b>	<b>1 392</b>	<b>-89,7</b>	<b>3 611</b>	<b>-87,8</b>	<b>5,2</b>	<b>2,6</b>
Arabische Golfstaaten	63	-81,3	185	-79,1	0,3	2,9
Volksrepublik China und Hongkong	518	-90,6	1 188	-89,8	1,7	2,3
Indien	156	-93,0	445	-91,8	0,6	2,9
Israel	34	-89,6	69	-91,8	0,1	2,0
Japan	372	-77,1	1 004	-68,4	1,4	2,7
Südkorea	36	-97,1	100	-95,8	0,1	2,8
Taiwan	11	-97,6	35	-96,0	-	3,2
sonstige asiatische Länder	202	-88,5	585	-86,7	0,8	2,9
<b>Amerika</b>	<b>707</b>	<b>-83,9</b>	<b>2 433</b>	<b>-77,6</b>	<b>3,5</b>	<b>3,4</b>
Kanada	68	-81,3	343	-62,9	0,5	5,0
USA	464	-84,1	1 261	-81,9	1,8	2,7
sonstige nordamerikanische Länder	3	-96,2	11	-91,9	-	3,7
Mittelamerika und Karibik	48	-84,9	185	-79,8	0,3	3,9
Brasilien	63	-84,9	150	-86,0	0,2	2,4
sonstige südamerikanische Länder	61	-79,3	483	-41,0	0,7	7,9
<b>Australien</b>	<b>35</b>	<b>-88,9</b>	<b>83</b>	<b>-87,6</b>	<b>0,1</b>	<b>2,4</b>
<b>Neuseeland und Ozeanien</b>	<b>6</b>	<b>-89,1</b>	<b>8</b>	<b>-93,3</b>	<b>-</b>	<b>1,3</b>
<b>Ohne Angabe</b>	<b>2 693</b>	<b>-65,9</b>	<b>4 697</b>	<b>-65,9</b>	<b>6,7</b>	<b>1,7</b>

Anmerkungen Seite 66

## Noch: 3.4 Leistung der Beherbergungsstätten nach Reisegebieten und Herkunftsländern

## Januar bis Dezember 2020

Reisegebiet Herkunftsland (ständiger Wohnsitz)	Ankünfte		Übernachtungen			Mittlere Aufenthalts- dauer <sup>3)</sup>
	aller Gäste	Verän- derung <sup>1)</sup>	aller Gäste	Verän- derung <sup>1)</sup>	Anteil <sup>2)</sup>	
<b>Bonn und Rhein-Sieg-Kreis</b>	<b>674 317</b>	<b>-57,5</b>	<b>1 465 647</b>	<b>-52,9</b>	<b>100</b>	<b>2,2</b>
<b>Bundesrepublik Deutschland</b>	<b>594 865</b>	<b>-54,9</b>	<b>1 281 005</b>	<b>-49,6</b>	<b>87,4</b>	<b>2,2</b>
<b>Ausland</b>	<b>79 452</b>	<b>-70,4</b>	<b>184 642</b>	<b>-67,8</b>	<b>12,6</b>	<b>2,3</b>
<b>Europa</b>	<b>63 752</b>	<b>-66,4</b>	<b>143 564</b>	<b>-62,6</b>	<b>77,8</b>	<b>2,3</b>
EU-Länder	55 477	-65,9	122 782	-62,2	66,5	2,2
Belgien	7 288	-67,7	14 425	-66,7	7,8	2,0
Bulgarien	359	-53,4	1 317	-26,9	0,7	3,7
Dänemark	1 153	-58,9	2 132	-59,2	1,2	1,8
Estland	68	-73,7	156	-69,6	0,1	2,3
Finnland	352	-73,0	619	-77,0	0,3	1,8
Frankreich	3 852	-70,2	7 655	-69,3	4,1	2,0
Griechenland	342	-79,8	918	-77,7	0,5	2,7
Republik Irland	342	-74,2	589	-77,1	0,3	1,7
Italien	2 582	-74,2	5 672	-73,0	3,1	2,2
Kroatien	312	-72,7	1 157	-68,6	0,6	3,7
Lettland	129	-62,4	642	-11,9	0,3	5,0
Litauen	211	-65,1	718	-43,5	0,4	3,4
Luxemburg	1 238	-67,3	2 060	-65,5	1,1	1,7
Malta	98	-15,5	190	-30,7	0,1	1,9
Niederlande	17 639	-55,3	31 919	-54,1	17,3	1,8
Österreich	3 702	-64,1	8 805	-56,8	4,8	2,4
Polen	2 895	-57,2	14 069	-39,9	7,6	4,9
Portugal	307	-73,4	1 178	-56,9	0,6	3,8
Rumänien	812	-55,3	2 366	-39,9	1,3	2,9
Schweden	700	-72,7	1 311	-72,8	0,7	1,9
Slowakische Republik	399	-74,9	3 391	-42,3	1,8	8,5
Slowenien	303	-50,3	665	-55,5	0,4	2,2
Spanien	1 498	-76,0	3 178	-75,3	1,7	2,1
Tschechische Republik	1 215	-72,2	3 300	-61,9	1,8	2,7
Ungarn	689	-73,3	2 421	-60,7	1,3	3,5
Vereinigtes Königreich	6 963	-72,6	11 884	-74,4	6,4	1,7
Zypern	29	-77,0	45	-87,4	-	1,6
Island	40	-71,8	80	-72,5	-	2,0
Norwegen	193	-85,3	592	-78,5	0,3	3,1
Russland	899	-83,6	2 482	-81,5	1,3	2,8
Schweiz	5 609	-57,8	11 435	-56,4	6,2	2,0
Türkei	474	-80,4	1 111	-78,1	0,6	2,3
Ukraine	309	-76,4	943	-70,9	0,5	3,1
sonstige europäische Länder	751	-75,3	4 139	-47,6	2,2	5,5
<b>Afrika</b>	<b>732</b>	<b>-84,9</b>	<b>3 034</b>	<b>-78,0</b>	<b>1,6</b>	<b>4,1</b>
Republik Südafrika	112	-86,6	421	-79,8	0,2	3,8
sonstige afrikanische Länder	620	-84,6	2 613	-77,7	1,4	4,2
<b>Asien</b>	<b>4 162</b>	<b>-87,0</b>	<b>14 432</b>	<b>-83,4</b>	<b>7,8</b>	<b>3,5</b>
Arabische Golfstaaten	1 257	-82,0	4 020	-76,9	2,2	3,2
Volksrepublik China und Hongkong	825	-90,9	3 207	-87,8	1,7	3,9
Indien	397	-85,3	1 797	-75,5	1,0	4,5
Israel	146	-86,6	314	-92,2	0,2	2,2
Japan	349	-89,4	1 747	-79,3	0,9	5,0
Südkorea	210	-88,5	609	-81,8	0,3	2,9
Taiwan	117	-85,3	222	-85,8	0,1	1,9
sonstige asiatische Länder	861	-86,0	2 516	-86,5	1,4	2,9
<b>Amerika</b>	<b>5 173</b>	<b>-81,9</b>	<b>12 453</b>	<b>-80,2</b>	<b>6,7</b>	<b>2,4</b>
Kanada	333	-86,1	1 000	-81,0	0,5	3,0
USA	4 068	-80,7	9 082	-79,6	4,9	2,2
sonstige nordamerikanische Länder	14	-88,1	71	-71,9	-	5,1
Mittelamerika und Karibik	172	-85,1	443	-85,5	0,2	2,6
Brasilien	303	-83,0	974	-78,4	0,5	3,2
sonstige südamerikanische Länder	283	-85,8	883	-84,1	0,5	3,1
<b>Australien</b>	<b>175</b>	<b>-89,8</b>	<b>541</b>	<b>-86,9</b>	<b>0,3</b>	<b>3,1</b>
<b>Neuseeland und Ozeanien</b>	<b>57</b>	<b>-85,6</b>	<b>205</b>	<b>-84,5</b>	<b>0,1</b>	<b>3,6</b>
<b>Ohne Angabe</b>	<b>5 401</b>	<b>-52,0</b>	<b>10 413</b>	<b>-50,5</b>	<b>5,6</b>	<b>1,9</b>

Anmerkungen Seite 66

## Noch: 3.4 Leistung der Beherbergungsstätten nach Reisegebieten und Herkunftsländern

Januar bis Dezember 2020

Reisegebiet Herkunftsland (ständiger Wohnsitz)	Ankünfte		Übernachtungen			Mittlere Aufenthalts- dauer <sup>3)</sup>
	aller Gäste	Verän- derung <sup>1)</sup>	aller Gäste	Verän- derung <sup>1)</sup>	Anteil <sup>2)</sup>	
<b>Köln und Rhein-Erft-Kreis</b>	<b>1 678 310</b>	<b>-61,2</b>	<b>3 418 150</b>	<b>-56,9</b>	<b>100</b>	<b>2,0</b>
<b>Bundesrepublik Deutschland</b>	<b>1 316 537</b>	<b>-55,7</b>	<b>2 672 269</b>	<b>-50,3</b>	<b>78,2</b>	<b>2,0</b>
<b>Ausland</b>	<b>361 773</b>	<b>-73,4</b>	<b>745 881</b>	<b>-70,9</b>	<b>21,8</b>	<b>2,1</b>
<b>Europa</b>	<b>271 436</b>	<b>-69,7</b>	<b>542 524</b>	<b>-67,4</b>	<b>72,7</b>	<b>2,0</b>
EU-Länder	222 335	-70,5	436 896	-68,4	58,6	2,0
Belgien	28 894	-71,2	44 041	-70,6	5,9	1,5
Bulgarien	1 360	-66,0	4 512	-60,5	0,6	3,3
Dänemark	5 535	-65,5	11 234	-64,0	1,5	2,0
Estland	635	-61,4	1 188	-61,9	0,2	1,9
Finnland	1 297	-81,4	2 652	-80,7	0,4	2,0
Frankreich	19 822	-69,2	32 930	-69,7	4,4	1,7
Griechenland	1 947	-70,3	4 751	-69,4	0,6	2,4
Republik Irland	2 527	-77,9	4 803	-79,0	0,6	1,9
Italien	14 329	-75,3	31 325	-74,1	4,2	2,2
Kroatien	1 591	-59,4	5 915	-37,8	0,8	3,7
Lettland	597	-70,4	1 203	-68,1	0,2	2,0
Litauen	1 295	-57,9	3 041	-55,2	0,4	2,3
Luxemburg	7 840	-69,8	11 949	-68,6	1,6	1,5
Malta	340	-75,9	746	-78,1	0,1	2,2
Niederlande	51 226	-65,1	84 506	-64,4	11,3	1,6
Österreich	14 316	-64,9	27 878	-64,2	3,7	1,9
Polen	10 516	-60,7	40 673	-42,7	5,5	3,9
Portugal	2 527	-71,4	8 740	-53,5	1,2	3,5
Rumänien	3 889	-60,7	14 952	-36,4	2,0	3,8
Schweden	2 934	-79,2	5 623	-78,9	0,8	1,9
Slowakische Republik	973	-68,7	2 359	-65,0	0,3	2,4
Slowenien	779	-70,5	2 477	-56,7	0,3	3,2
Spanien	12 749	-74,9	26 009	-74,4	3,5	2,0
Tschechische Republik	2 069	-75,4	3 851	-76,0	0,5	1,9
Ungarn	1 463	-84,7	4 596	-77,1	0,6	3,1
Vereinigtes Königreich	30 564	-75,7	54 219	-76,9	7,3	1,8
Zypern	321	-70,8	723	-70,9	0,1	2,3
Island	277	-81,0	505	-82,7	0,1	1,8
Norwegen	1 107	-83,1	2 212	-82,4	0,3	2,0
Russland	5 992	-77,3	13 739	-75,4	1,8	2,3
Schweiz	24 404	-58,9	46 525	-58,0	6,2	1,9
Türkei	5 955	-72,5	11 364	-72,8	1,5	1,9
Ukraine	2 173	-70,7	6 568	-58,3	0,9	3,0
sonstige europäische Länder	9 193	-50,5	24 715	-43,5	3,3	2,7
<b>Afrika</b>	<b>2 248</b>	<b>-81,8</b>	<b>17 340</b>	<b>-52,5</b>	<b>2,3</b>	<b>7,7</b>
Republik Südafrika	336	-87,9	1 297	-81,6	0,2	3,9
sonstige afrikanische Länder	1 912	-80,0	16 043	-45,5	2,2	8,4
<b>Asien</b>	<b>23 030</b>	<b>-85,0</b>	<b>63 157</b>	<b>-80,8</b>	<b>8,5</b>	<b>2,7</b>
Arabische Golfstaaten	2 483	-83,4	9 029	-78,0	1,2	3,6
Volksrepublik China und Hongkong	6 497	-88,0	14 544	-86,9	1,9	2,2
Indien	1 870	-85,8	5 518	-80,4	0,7	3,0
Israel	2 268	-64,7	3 636	-74,3	0,5	1,6
Japan	3 569	-83,6	7 486	-81,4	1,0	2,1
Südkorea	1 345	-80,5	3 164	-78,1	0,4	2,4
Taiwan	933	-88,9	1 980	-87,0	0,3	2,1
sonstige asiatische Länder	4 065	-85,4	17 800	-72,6	2,4	4,4
<b>Amerika</b>	<b>40 037</b>	<b>-76,2</b>	<b>78 239</b>	<b>-74,8</b>	<b>10,5</b>	<b>2,0</b>
Kanada	1 990	-84,6	3 589	-84,7	0,5	1,8
USA	33 139	-73,5	60 890	-72,6	8,2	1,8
sonstige nordamerikanische Länder	202	-82,7	429	-80,0	0,1	2,1
Mittelamerika und Karibik	1 006	-84,4	2 880	-78,8	0,4	2,9
Brasilien	1 962	-84,6	5 201	-81,4	0,7	2,7
sonstige südamerikanische Länder	1 738	-82,0	5 250	-75,9	0,7	3,0
<b>Australien</b>	<b>1 540</b>	<b>-86,3</b>	<b>3 115</b>	<b>-86,2</b>	<b>0,4</b>	<b>2,0</b>
<b>Neuseeland und Ozeanien</b>	<b>390</b>	<b>-85,4</b>	<b>702</b>	<b>-86,4</b>	<b>0,1</b>	<b>1,8</b>
<b>Ohne Angabe</b>	<b>23 092</b>	<b>-80,4</b>	<b>40 804</b>	<b>-79,0</b>	<b>5,5</b>	<b>1,8</b>

Anmerkungen Seite 66

## Noch: 3.4 Leistung der Beherbergungsstätten nach Reisegebieten und Herkunftsländern

## Januar bis Dezember 2020

Reisegebiet Herkunftsland (ständiger Wohnsitz)	Ankünfte		Übernachtungen			Mittlere Aufenthalts- dauer <sup>3)</sup>
	aller Gäste	Verän- derung <sup>1)</sup>	aller Gäste	Verän- derung <sup>1)</sup>	Anteil <sup>2)</sup>	
<b>Düsseldorf und Kreis Mettmann</b>	<b>1 294 663</b>	<b>-64,2</b>	<b>2 260 840</b>	<b>-62,5</b>	<b>100</b>	<b>1,7</b>
<b>Bundesrepublik Deutschland</b>	<b>954 681</b>	<b>-59,6</b>	<b>1 632 435</b>	<b>-56,7</b>	<b>72,2</b>	<b>1,7</b>
<b>Ausland</b>	<b>339 982</b>	<b>-72,9</b>	<b>628 405</b>	<b>-72,3</b>	<b>27,8</b>	<b>1,8</b>
<b>Europa</b>	<b>256 840</b>	<b>-69,0</b>	<b>470 624</b>	<b>-67,2</b>	<b>74,9</b>	<b>1,8</b>
EU-Länder	209 377	-68,7	381 655	-66,8	60,7	1,8
Belgien	14 531	-70,9	22 141	-70,3	3,5	1,5
Bulgarien	1 242	-63,6	3 025	-53,8	0,5	2,4
Dänemark	4 675	-63,5	8 325	-61,8	1,3	1,8
Estland	770	-60,7	1 472	-59,5	0,2	1,9
Finnland	2 810	-72,4	5 113	-72,4	0,8	1,8
Frankreich	17 938	-65,7	31 550	-63,8	5,0	1,8
Griechenland	3 428	-66,4	7 471	-66,7	1,2	2,2
Republik Irland	2 179	-71,9	3 766	-71,5	0,6	1,7
Italien	16 320	-69,0	34 920	-66,0	5,6	2,1
Kroatien	1 354	-58,6	5 334	-16,0	0,8	3,9
Lettland	699	-58,7	1 341	-56,0	0,2	1,9
Litauen	1 012	-56,4	1 915	-54,1	0,3	1,9
Luxemburg	3 401	-68,0	5 435	-65,9	0,9	1,6
Malta	423	-53,7	878	-58,4	0,1	2,1
Niederlande	47 683	-68,0	74 986	-66,6	11,9	1,6
Österreich	14 852	-64,1	26 391	-63,8	4,2	1,8
Polen	10 731	-61,8	27 421	-52,6	4,4	2,6
Portugal	2 891	-63,1	5 802	-61,5	0,9	2,0
Rumänien	3 318	-64,7	7 076	-59,6	1,1	2,1
Schweden	5 226	-70,4	9 142	-68,6	1,5	1,7
Slowakische Republik	1 094	-70,5	2 031	-68,6	0,3	1,9
Slowenien	1 049	-62,0	2 551	-51,7	0,4	2,4
Spanien	15 359	-72,7	28 654	-71,9	4,6	1,9
Tschechische Republik	3 182	-68,0	5 346	-69,3	0,9	1,7
Ungarn	1 752	-69,3	3 407	-66,3	0,5	1,9
Vereinigtes Königreich	31 015	-73,6	55 254	-73,1	8,8	1,8
Zypern	443	-54,8	908	-60,8	0,1	2,0
Island	328	-65,5	656	-68,6	0,1	2,0
Norwegen	2 663	-68,9	4 831	-67,5	0,8	1,8
Russland	10 790	-76,4	22 419	-75,6	3,6	2,1
Schweiz	19 668	-60,3	33 994	-58,6	5,4	1,7
Türkei	7 433	-70,7	13 539	-69,8	2,2	1,8
Ukraine	3 056	-67,0	6 486	-65,6	1,0	2,1
sonstige europäische Länder	3 525	-80,9	7 044	-78,3	1,1	2,0
<b>Afrika</b>	<b>3 022</b>	<b>-77,0</b>	<b>6 500</b>	<b>-79,2</b>	<b>1,0</b>	<b>2,2</b>
Republik Südafrika	556	-77,8	1 231	-78,9	0,2	2,2
sonstige afrikanische Länder	2 466	-76,9	5 269	-79,3	0,8	2,1
<b>Asien</b>	<b>34 645</b>	<b>-82,9</b>	<b>68 375</b>	<b>-83,2</b>	<b>10,9</b>	<b>2,0</b>
Arabische Golfstaaten	9 091	-80,5	15 144	-84,2	2,4	1,7
Volksrepublik China und Hongkong	7 128	-86,1	15 503	-83,8	2,5	2,2
Indien	4 110	-74,1	6 946	-78,4	1,1	1,7
Israel	1 771	-74,5	3 788	-76,0	0,6	2,1
Japan	6 411	-84,7	14 029	-83,4	2,2	2,2
Südkorea	816	-86,0	1 883	-86,1	0,3	2,3
Taiwan	415	-90,4	1 046	-90,2	0,2	2,5
sonstige asiatische Länder	4 903	-83,8	10 036	-82,9	1,6	2,0
<b>Amerika</b>	<b>20 611</b>	<b>-77,8</b>	<b>40 024</b>	<b>-77,8</b>	<b>6,4</b>	<b>1,9</b>
Kanada	2 919	-63,2	4 772	-69,2	0,8	1,6
USA	14 855	-78,4	28 848	-77,7	4,6	1,9
sonstige nordamerikanische Länder	64	-87,8	124	-89,6	-	1,9
Mittelamerika und Karibik	809	-78,9	1 845	-75,9	0,3	2,3
Brasilien	1 074	-82,3	2 346	-83,6	0,4	2,2
sonstige südamerikanische Länder	890	-84,0	2 089	-83,1	0,3	2,3
<b>Australien</b>	<b>1 213</b>	<b>-82,2</b>	<b>2 510</b>	<b>-81,6</b>	<b>0,4</b>	<b>2,1</b>
<b>Neuseeland und Ozeanien</b>	<b>268</b>	<b>-81,1</b>	<b>676</b>	<b>-76,5</b>	<b>0,1</b>	<b>2,5</b>
<b>Ohne Angabe</b>	<b>23 383</b>	<b>-78,8</b>	<b>39 696</b>	<b>-79,6</b>	<b>6,3</b>	<b>1,7</b>

Anmerkungen Seite 66

## Noch: 3.4 Leistung der Beherbergungsstätten nach Reisegebieten und Herkunftsländern

Januar bis Dezember 2020

Reisegebiet Herkunftsland (ständiger Wohnsitz)	Ankünfte		Übernachtungen			Mittlere Aufenthalts- dauer <sup>3)</sup>
	aller Gäste	Verän- derung <sup>1)</sup>	aller Gäste	Verän- derung <sup>1)</sup>	Anteil <sup>2)</sup>	
<b>Ruhrgebiet</b>	<b>1 581 249</b>	<b>-57,4</b>	<b>3 609 344</b>	<b>-50,0</b>	<b>100</b>	<b>2,3</b>
<b>Bundesrepublik Deutschland</b>	<b>1 372 627</b>	<b>-55,2</b>	<b>3 183 388</b>	<b>-46,8</b>	<b>88,2</b>	<b>2,3</b>
<b>Ausland</b>	<b>208 622</b>	<b>-67,6</b>	<b>425 956</b>	<b>-65,5</b>	<b>11,8</b>	<b>2,0</b>
<b>Europa</b>	<b>177 231</b>	<b>-66,3</b>	<b>354 077</b>	<b>-63,2</b>	<b>83,1</b>	<b>2,0</b>
EU-Länder	151 803	-66,2	302 298	-62,8	71,0	2,0
Belgien	11 412	-67,3	19 341	-65,3	4,5	1,7
Bulgarien	2 632	-49,7	4 540	-49,0	1,1	1,7
Dänemark	4 235	-71,3	6 695	-72,6	1,6	1,6
Estland	251	-69,4	408	-74,4	0,1	1,6
Finnland	1 042	-76,8	2 001	-76,3	0,5	1,9
Frankreich	12 327	-60,6	20 254	-61,4	4,8	1,6
Griechenland	1 005	-70,2	2 577	-64,8	0,6	2,6
Republik Irland	944	-68,5	2 202	-64,7	0,5	2,3
Italien	7 007	-69,1	15 122	-67,6	3,6	2,2
Kroatien	842	-63,6	2 597	-64,8	0,6	3,1
Lettland	566	-64,8	941	-68,8	0,2	1,7
Litauen	1 325	-46,2	2 870	-34,8	0,7	2,2
Luxemburg	1 937	-76,3	3 147	-75,3	0,7	1,6
Malta	61	-74,9	118	-78,4	-	1,9
Niederlande	44 418	-66,3	75 099	-63,8	17,6	1,7
Österreich	11 456	-65,2	25 388	-60,5	6,0	2,2
Polen	13 181	-56,5	34 004	-51,0	8,0	2,6
Portugal	1 142	-71,0	3 066	-65,3	0,7	2,7
Rumänien	6 175	-46,1	17 787	-21,3	4,2	2,9
Schweden	2 708	-78,1	4 950	-75,7	1,2	1,8
Slowakische Republik	1 027	-64,1	3 487	-59,4	0,8	3,4
Slowenien	1 446	-24,5	7 465	+21,6	1,8	5,2
Spanien	4 741	-70,0	9 655	-69,5	2,3	2,0
Tschechische Republik	2 609	-73,7	5 928	-66,3	1,4	2,3
Ungarn	1 858	-69,9	3 705	-70,3	0,9	2,0
Vereinigtes Königreich	15 238	-71,8	28 479	-71,8	6,7	1,9
Zypern	218	-49,4	472	-58,0	0,1	2,2
Island	112	-74,8	235	-76,3	0,1	2,1
Norwegen	1 175	-75,5	2 066	-77,5	0,5	1,8
Russland	2 370	-75,9	5 818	-73,7	1,4	2,5
Schweiz	11 554	-64,7	20 767	-63,3	4,9	1,8
Türkei	2 696	-70,4	5 863	-74,8	1,4	2,2
Ukraine	2 571	-69,7	4 194	-69,9	1,0	1,6
sonstige europäische Länder	4 950	-56,1	12 836	-48,2	3,0	2,6
<b>Afrika</b>	<b>1 625</b>	<b>-72,1</b>	<b>3 849</b>	<b>-72,6</b>	<b>0,9</b>	<b>2,4</b>
Republik Südafrika	224	-80,3	639	-79,4	0,2	2,9
sonstige afrikanische Länder	1 401	-70,2	3 210	-70,6	0,8	2,3
<b>Asien</b>	<b>6 279</b>	<b>-83,8</b>	<b>18 057</b>	<b>-82,7</b>	<b>4,2</b>	<b>2,9</b>
Arabische Golfstaaten	640	-81,4	2 355	-75,0	0,6	3,7
Volksrepublik China und Hongkong	1 358	-89,9	3 529	-90,3	0,8	2,6
Indien	718	-85,5	3 334	-83,6	0,8	4,6
Israel	409	-79,8	864	-80,5	0,2	2,1
Japan	758	-82,4	1 456	-84,4	0,3	1,9
Südkorea	288	-83,8	611	-84,4	0,1	2,1
Taiwan	139	-86,3	420	-83,2	0,1	3,0
sonstige asiatische Länder	1 969	-74,9	5 488	-69,5	1,3	2,8
<b>Amerika</b>	<b>7 942</b>	<b>-78,1</b>	<b>22 694</b>	<b>-73,3</b>	<b>5,3</b>	<b>2,9</b>
Kanada	1 024	-68,8	7 381	-31,8	1,7	7,2
USA	5 724	-78,8	12 348	-79,4	2,9	2,2
sonstige nordamerikanische Länder	73	-87,0	102	-89,9	-	1,4
Mittelamerika und Karibik	350	-74,2	879	-72,0	0,2	2,5
Brasilien	391	-82,1	1 217	-77,4	0,3	3,1
sonstige südamerikanische Länder	380	-81,1	767	-84,2	0,2	2,0
<b>Australien</b>	<b>621</b>	<b>-78,5</b>	<b>1 362</b>	<b>-78,0</b>	<b>0,3</b>	<b>2,2</b>
<b>Neuseeland und Ozeanien</b>	<b>155</b>	<b>-73,5</b>	<b>421</b>	<b>-74,5</b>	<b>0,1</b>	<b>2,7</b>
<b>Ohne Angabe</b>	<b>14 769</b>	<b>-56,1</b>	<b>25 496</b>	<b>-57,8</b>	<b>6,0</b>	<b>1,7</b>

Anmerkungen Seite 66

## Noch: 3.4 Leistung der Beherbergungsstätten nach Reisegebieten und Herkunftsländern

Januar bis Dezember 2020

Reisegebiet Herkunftsland (ständiger Wohnsitz)	Ankünfte		Übernachtungen			Mittlere Aufenthalts- dauer <sup>3)</sup>
	aller Gäste	Verän- derung <sup>1)</sup>	aller Gäste	Verän- derung <sup>1)</sup>	Anteil <sup>2)</sup>	
<b>Bergisches Städtedreieck</b>	<b>174 461</b>	<b>-55,5</b>	<b>437 276</b>	<b>-49,6</b>	<b>100</b>	<b>2,5</b>
<b>Bundesrepublik Deutschland</b>	<b>155 049</b>	<b>-52,5</b>	<b>398 740</b>	<b>-46,1</b>	<b>91,2</b>	<b>2,6</b>
<b>Ausland</b>	<b>19 412</b>	<b>-70,1</b>	<b>38 536</b>	<b>-69,8</b>	<b>8,8</b>	<b>2,0</b>
<b>Europa</b>	<b>15 936</b>	<b>-66,5</b>	<b>31 317</b>	<b>-65,6</b>	<b>81,3</b>	<b>2,0</b>
EU-Länder	13 664	-66,6	27 170	-65,2	70,5	2,0
Belgien	965	-72,3	1 721	-71,3	4,5	1,8
Bulgarien	114	-64,4	450	-14,9	1,2	3,9
Dänemark	530	-70,1	807	-69,0	2,1	1,5
Estland	18	-77,5	46	-69,7	0,1	2,6
Finnland	59	-79,5	81	-82,9	0,2	1,4
Frankreich	1 339	-66,3	2 278	-68,3	5,9	1,7
Griechenland	125	-75,6	280	-74,5	0,7	2,2
Republik Irland	97	-68,6	270	-49,5	0,7	2,8
Italien	1 002	-66,0	2 257	-62,5	5,9	2,3
Kroatien	85	-68,2	194	-72,1	0,5	2,3
Lettland	38	-69,8	87	-61,7	0,2	2,3
Litauen	77	-74,7	127	-76,9	0,3	1,6
Luxemburg	132	-65,8	178	-71,6	0,5	1,3
Malta	3	-89,7	10	-85,3	-	3,3
Niederlande	3 207	-62,7	5 151	-66,1	13,4	1,6
Österreich	1 023	-52,0	1 891	-55,3	4,9	1,8
Polen	1 681	-57,9	4 993	-33,7	13,0	3,0
Portugal	146	-69,4	217	-73,4	0,6	1,5
Rumänien	327	-62,8	979	-58,3	2,5	3,0
Schweden	300	-84,0	487	-81,2	1,3	1,6
Slowakische Republik	139	-68,2	318	-66,7	0,8	2,3
Slowenien	104	-69,0	215	-71,8	0,6	2,1
Spanien	607	-69,9	991	-71,1	2,6	1,6
Tschechische Republik	397	-65,2	699	-74,3	1,8	1,8
Ungarn	180	-75,5	471	-89,3	1,2	2,6
Vereinigtes Königreich	939	-73,0	1 921	-69,3	5,0	2,0
Zypern	30	+76,5	51	+6,3	0,1	1,7
Island	13	-74,5	23	-72,3	0,1	1,8
Norwegen	67	-82,6	105	-80,9	0,3	1,6
Russland	184	-81,8	460	-79,6	1,2	2,5
Schweiz	1 225	-55,2	2 207	-56,8	5,7	1,8
Türkei	287	-74,5	517	-79,2	1,3	1,8
Ukraine	202	-57,0	375	-63,3	1,0	1,9
sonstige europäische Länder	294	-66,1	460	-70,8	1,2	1,6
<b>Afrika</b>	<b>122</b>	<b>-74,2</b>	<b>311</b>	<b>-76,2</b>	<b>0,8</b>	<b>2,5</b>
Republik Südafrika	13	-80,3	44	-73,2	0,1	3,4
sonstige afrikanische Länder	109	-73,2	267	-76,6	0,7	2,4
<b>Asien</b>	<b>451</b>	<b>-89,3</b>	<b>1 329</b>	<b>-88,4</b>	<b>3,4</b>	<b>2,9</b>
Arabische Golfstaaten	41	-94,8	108	-93,1	0,3	2,6
Volksrepublik China und Hongkong	117	-91,9	260	-93,7	0,7	2,2
Indien	42	-87,1	313	-73,3	0,8	7,5
Israel	29	-87,6	109	-81,7	0,3	3,8
Japan	109	-78,1	228	-83,4	0,6	2,1
Südkorea	9	-95,4	13	-96,6	-	1,4
Taiwan	8	-91,8	19	-89,4	-	2,4
sonstige asiatische Länder	96	-84,8	279	-86,6	0,7	2,9
<b>Amerika</b>	<b>906</b>	<b>-78,2</b>	<b>2 152</b>	<b>-76,0</b>	<b>5,6</b>	<b>2,4</b>
Kanada	42	-83,5	114	-82,2	0,3	2,7
USA	711	-76,0	1 645	-73,3	4,3	2,3
sonstige nordamerikanische Länder	2	-71,4	4	-83,3	-	2,0
Mittelamerika und Karibik	80	-83,4	191	-78,7	0,5	2,4
Brasilien	22	-89,3	51	-91,4	0,1	2,3
sonstige südamerikanische Länder	49	-80,5	147	-78,0	0,4	3,0
<b>Australien</b>	<b>53</b>	<b>-75,0</b>	<b>145</b>	<b>-67,0</b>	<b>0,4</b>	<b>2,7</b>
<b>Neuseeland und Ozeanien</b>	<b>4</b>	<b>-84,0</b>	<b>7</b>	<b>-86,3</b>	<b>-</b>	<b>1,8</b>
<b>Ohne Angabe</b>	<b>1 940</b>	<b>-76,5</b>	<b>3 275</b>	<b>-76,7</b>	<b>8,5</b>	<b>1,7</b>

Anmerkungen Seite 66

## Noch: 3.4 Leistung der Beherbergungsstätten nach Reisegebieten und Herkunftsländern

Januar bis Dezember 2020

Reisegebiet Herkunftsland (ständiger Wohnsitz)	Ankünfte		Übernachtungen			Mittlere Aufenthalts- dauer <sup>3)</sup>
	aller Gäste	Verän- derung <sup>1)</sup>	aller Gäste	Verän- derung <sup>1)</sup>	Anteil <sup>2)</sup>	
<b>Nordrhein-Westfalen</b>	<b>10 956 535</b>	<b>-54,9</b>	<b>28 488 938</b>	<b>-46,5</b>	<b>100</b>	<b>2,6</b>
<b>Bundesrepublik Deutschland</b>	<b>9 192 380</b>	<b>-51,4</b>	<b>24 376 545</b>	<b>-42,1</b>	<b>85,6</b>	<b>2,7</b>
<b>Ausland</b>	<b>1 764 155</b>	<b>-67,4</b>	<b>4 112 393</b>	<b>-63,1</b>	<b>14,4</b>	<b>2,3</b>
<b>Europa</b>	<b>1 444 742</b>	<b>-63,7</b>	<b>3 422 090</b>	<b>-58,6</b>	<b>83,2</b>	<b>2,4</b>
EU-Länder	1 263 784	-63,4	3 028 524	-57,9	73,6	2,4
Belgien	134 303	-65,0	274 253	-62,3	6,7	2,0
Bulgarien	7 875	-60,1	22 602	-51,1	0,5	2,9
Dänemark	31 941	-62,3	68 771	-56,9	1,7	2,2
Estland	2 668	-63,1	5 289	-59,4	0,1	2,0
Finnland	7 272	-77,1	14 200	-76,0	0,3	2,0
Frankreich	80 491	-66,2	141 640	-65,4	3,4	1,8
Griechenland	8 652	-68,6	21 349	-66,5	0,5	2,5
Republik Irland	7 962	-72,7	15 900	-71,6	0,4	2,0
Italien	55 815	-71,0	127 593	-67,5	3,1	2,3
Kroatien	5 789	-60,5	23 055	-48,7	0,6	4,0
Lettland	2 919	-65,2	8 170	-49,9	0,2	2,8
Litauen	5 765	-53,8	14 972	-45,4	0,4	2,6
Luxemburg	19 706	-68,1	35 967	-63,8	0,9	1,8
Malta	1 134	-63,7	2 482	-66,2	0,1	2,2
Niederlande	507 452	-56,2	1 264 890	-52,0	30,8	2,5
Österreich	65 489	-62,5	140 739	-58,3	3,4	2,1
Polen	68 118	-55,3	251 858	-39,9	6,1	3,7
Portugal	11 779	-59,4	31 184	-51,3	0,8	2,6
Rumänien	22 577	-52,6	99 303	-27,3	2,4	4,4
Schweden	17 244	-75,4	30 816	-73,8	0,7	1,8
Slowakische Republik	6 699	-63,2	26 219	-46,8	0,6	3,9
Slowenien	6 033	-51,1	25 814	-25,3	0,6	4,3
Spanien	43 695	-73,1	89 333	-71,5	2,2	2,0
Tschechische Republik	16 509	-68,2	43 577	-59,4	1,1	2,6
Ungarn	9 928	-71,0	37 255	-55,9	0,9	3,8
Vereinigtes Königreich	114 758	-72,7	208 694	-72,8	5,1	1,8
Zypern	1 211	-61,6	2 599	-68,7	0,1	2,1
Island	1 013	-73,4	2 024	-74,7	-	2,0
Norwegen	7 223	-76,6	13 374	-76,4	0,3	1,9
Russland	24 605	-77,1	56 613	-75,4	1,4	2,3
Schweiz	86 189	-59,3	163 091	-57,2	4,0	1,9
Türkei	21 264	-71,0	43 945	-70,0	1,1	2,1
Ukraine	10 812	-68,6	24 975	-63,9	0,6	2,3
sonstige europäische Länder	29 852	-59,7	89 544	-47,0	2,2	3,0
<b>Afrika</b>	<b>9 735</b>	<b>-78,0</b>	<b>39 497</b>	<b>-67,9</b>	<b>1,0</b>	<b>4,1</b>
Republik Südafrika	1 628	-82,7	4 655	-80,6	0,1	2,9
sonstige afrikanische Länder	8 107	-76,7	34 842	-64,8	0,8	4,3
<b>Asien</b>	<b>81 796</b>	<b>-84,3</b>	<b>212 263</b>	<b>-81,8</b>	<b>5,2</b>	<b>2,6</b>
Arabische Golfstaaten	15 235	-81,4	39 557	-79,9	1,0	2,6
Volksrepublik China und Hongkong	19 634	-87,9	46 134	-86,8	1,1	2,3
Indien	8 402	-81,6	24 808	-79,0	0,6	3,0
Israel	5 104	-75,2	10 045	-79,2	0,2	2,0
Japan	13 048	-84,6	29 131	-82,9	0,7	2,2
Südkorea	3 486	-83,7	9 220	-80,5	0,2	2,6
Taiwan	1 955	-89,0	4 449	-87,9	0,1	2,3
sonstige asiatische Länder	14 932	-82,6	48 919	-75,6	1,2	3,3
<b>Amerika</b>	<b>89 942</b>	<b>-77,4</b>	<b>192 167</b>	<b>-76,0</b>	<b>4,7</b>	<b>2,1</b>
Kanada	7 633	-76,4	20 106	-71,1	0,5	2,6
USA	69 760	-76,4	137 330	-75,8	3,3	2,0
sonstige nordamerikanische Länder	478	-84,3	1 118	-82,0	-	2,3
Mittelamerika und Karibik	3 143	-80,6	8 501	-76,8	0,2	2,7
Brasilien	4 570	-83,2	12 904	-80,1	0,3	2,8
sonstige südamerikanische Länder	4 358	-81,2	12 208	-78,4	0,3	2,8
<b>Australien</b>	<b>4 358</b>	<b>-84,2</b>	<b>9 621</b>	<b>-83,4</b>	<b>0,2</b>	<b>2,2</b>
<b>Neuseeland und Ozeanien</b>	<b>1 038</b>	<b>-83,1</b>	<b>2 404</b>	<b>-81,7</b>	<b>0,1</b>	<b>2,3</b>
<b>Ohne Angabe</b>	<b>132 544</b>	<b>-69,0</b>	<b>234 351</b>	<b>-67,8</b>	<b>5,7</b>	<b>1,8</b>

Anmerkungen Seite 66

## 4.1 Leistung der Campingplätze nach Herkunftsländern

Januar 2021

Herkunftsland (ständiger Wohnsitz)	Ankünfte		Übernachtungen			Mittlere Aufenthaltsdauer <sup>3)</sup>
	aller Gäste	Veränderung <sup>1)</sup>	aller Gäste	Veränderung <sup>1)</sup>	Anteil <sup>2)</sup>	
<b>Nordrhein-Westfalen</b>	<b>645</b>	<b>-95,6</b>	<b>3 224</b>	<b>-93,1</b>	<b>100</b>	<b>5,0</b>
<b>Bundesrepublik Deutschland</b>	<b>632</b>	<b>-95,0</b>	<b>3 125</b>	<b>-92,7</b>	<b>96,9</b>	<b>4,9</b>
<b>Ausland</b>	<b>13</b>	<b>-99,3</b>	<b>99</b>	<b>-97,6</b>	<b>3,1</b>	<b>7,6</b>
<b>Europa</b>	<b>13</b>	<b>-99,3</b>	<b>99</b>	<b>-97,6</b>	<b>100,0</b>	<b>7,6</b>
EU-Länder	12	-99,3	91	-97,6	91,9	7,6
Belgien	3	-99,2	26	-97,0	26,3	8,7
Bulgarien	-	-	-	-	-	-
Dänemark	-	-	-	-	-	-
Estland	-	-	-	-	-	-
Finnland	-	-	-	-	-	-
Frankreich	-	-	-	-	-	-
Griechenland	-	-	-	-	-	-
Republik Irland	-	-	-	-	-	-
Italien	-	-	-	-	-	-
Kroatien	-	-	-	-	-	-
Lettland	-	-	-	-	-	-
Litauen	-	-	-	-	-	-
Luxemburg	-	-	-	-	-	-
Malta	-	-	-	-	-	-
Niederlande	9	-99,2	65	-97,4	65,7	7,2
Österreich	-	-	-	-	-	-
Polen	-	-	-	-	-	-
Portugal	-	-	-	-	-	-
Rumänien	-	-	-	-	-	-
Schweden	-	-	-	-	-	-
Slowakische Republik	-	-	-	-	-	-
Slowenien	-	-	-	-	-	-
Spanien	-	-	-	-	-	-
Tschechische Republik	-	-	-	-	-	-
Ungarn	-	-	-	-	-	-
Vereinigtes Königreich	-	-	-	-	-	-
Zypern	-	-	-	-	-	-
Island	-	-	-	-	-	-
Norwegen	-	-	-	-	-	-
Russland	-	-	-	-	-	-
Schweiz	1	-95,7	8	-87,1	8,1	8,0
Türkei	-	-	-	-	-	-
Ukraine	-	-	-	-	-	-
sonstige europäische Länder	-	-	-	-	-	-
<b>Afrika</b>	-	-	-	-	-	-
Republik Südafrika	-	-	-	-	-	-
sonstige afrikanische Länder	-	-	-	-	-	-
<b>Asien</b>	-	-	-	-	-	-
Arabische Golfstaaten	-	-	-	-	-	-
Volksrepublik China und Hongkong	-	-	-	-	-	-
Indien	-	-	-	-	-	-
Israel	-	-	-	-	-	-
Japan	-	-	-	-	-	-
Südkorea	-	-	-	-	-	-
Taiwan	-	-	-	-	-	-
sonstige asiatische Länder	-	-	-	-	-	-
<b>Amerika</b>	-	-	-	-	-	-
Kanada	-	-	-	-	-	-
USA	-	-	-	-	-	-
sonstige nordamerikanische Länder	-	-	-	-	-	-
Mittelamerika und Karibik	-	-	-	-	-	-
Brasilien	-	-	-	-	-	-
sonstige südamerikanische Länder	-	-	-	-	-	-
<b>Australien</b>	-	-	-	-	-	-
<b>Neuseeland und Ozeanien</b>	-	-	-	-	-	-
<b>Ohne Angabe</b>	-	-	-	-	-	-

1) Veränderung gegenüber dem Vorjahreszeitraum in % – 2) Bei Übernachtungen von Gästen aus der Bundesrepublik Deutschland und dem Ausland: Anteil an allen Übernachtungen im Bundesgebiet; sonst: Anteil an allen Übernachtungen am Ausland zusammen. – 3) mittlere Aufenthaltsdauer in Tagen = Übernachtungen / Ankünfte



## 4.2 Leistung der Campingplätze nach Herkunftsländern

Januar bis Dezember 2020

Herkunftsland (ständiger Wohnsitz)	Ankünfte		Übernachtungen			Mittlere Aufenthaltsdauer <sup>3)</sup>
	aller Gäste	Veränderung <sup>1)</sup>	aller Gäste	Veränderung <sup>1)</sup>	Anteil <sup>2)</sup>	
<b>Nordrhein-Westfalen</b>	<b>635 984</b>	<b>-19,6</b>	<b>1 790 286</b>	<b>-10,4</b>	<b>100</b>	<b>2,8</b>
<b>Bundesrepublik Deutschland</b>	<b>571 600</b>	<b>-14,5</b>	<b>1 626 709</b>	<b>-3,9</b>	<b>90,9</b>	<b>2,8</b>
<b>Ausland</b>	<b>64 384</b>	<b>-47,5</b>	<b>163 577</b>	<b>-46,3</b>	<b>9,1</b>	<b>2,5</b>
<b>Europa</b>	<b>64 112</b>	<b>-47,3</b>	<b>163 041</b>	<b>-46,2</b>	<b>99,7</b>	<b>2,5</b>
EU-Länder	59 266	-47,4	149 863	-47,4	91,6	2,5
Belgien	8 424	-44,2	17 078	-43,6	10,4	2,0
Bulgarien	27	-38,6	121	-23,9	0,1	4,5
Dänemark	913	-64,6	2 188	-59,1	1,3	2,4
Estland	6	-80,0	9	-82,7	-	1,5
Finnland	94	-79,9	157	-78,3	0,1	1,7
Frankreich	626	-77,9	1 111	-79,3	0,7	1,8
Griechenland	8	-27,3	20	-25,9	-	2,5
Republik Irland	210	-43,1	833	-20,0	0,5	4,0
Italien	257	-84,5	615	-76,0	0,4	2,4
Kroatien	9	-30,8	29	-27,5	-	3,2
Lettland	1	-88,9	2	-96,6	-	2,0
Litauen	14	-82,9	58	-57,7	-	4,1
Luxemburg	260	-59,6	684	-52,9	0,4	2,6
Malta	6	+50,0	30	+400,0	-	5,0
Niederlande	44 841	-41,7	119 047	-44,2	72,8	2,7
Österreich	381	-66,1	941	-63,3	0,6	2,5
Polen	182	-68,4	804	-57,0	0,5	4,4
Portugal	29	-62,8	56	-69,6	-	1,9
Rumänien	49	-58,1	325	-14,5	0,2	6,6
Schweden	816	-76,4	964	-78,6	0,6	1,2
Slowakische Republik	8	-77,8	11	-85,1	-	1,4
Slowenien	15	-78,3	17	-85,1	-	1,1
Spanien	201	-71,9	686	-48,6	0,4	3,4
Tschechische Republik	34	-84,1	64	-81,6	-	1,9
Ungarn	39	-64,5	81	-73,8	-	2,1
Vereinigtes Königreich	1 814	-67,0	3 926	-68,8	2,4	2,2
Zypern	2	-50,0	6	-25,0	-	3,0
Island	3	-93,5	6	-91,3	-	2,0
Norwegen	327	-80,3	409	-83,5	0,3	1,3
Russland	32	-72,2	76	-65,0	-	2,4
Schweiz	1 556	-58,0	3 261	-56,0	2,0	2,1
Türkei	29	+20,8	47	-52,5	-	1,6
Ukraine	24	-47,8	48	-47,3	-	2,0
sonstige europäische Länder	2 875	-16,2	9 331	+19,7	5,7	3,2
<b>Afrika</b>	<b>10</b>	<b>-73,7</b>	<b>14</b>	<b>-86,1</b>	<b>-</b>	<b>1,4</b>
Republik Südafrika	6	-68,4	6	-87,0	-	1,0
sonstige afrikanische Länder	4	-78,9	8	-85,5	-	2,0
<b>Asien</b>	<b>107</b>	<b>-53,1</b>	<b>215</b>	<b>-46,1</b>	<b>0,1</b>	<b>2,0</b>
Arabische Golfstaaten	-	-	-	-	-	-
Volksrepublik China und Hongkong	18	-78,3	32	-73,6	-	1,8
Indien	5	-16,7	20	+233,3	-	4,0
Israel	-	-	-	-	-	-
Japan	3	-70,0	3	-72,7	-	1,0
Südkorea	7	-83,7	14	-85,4	-	2,0
Taiwan	3	-66,7	6	-45,5	-	2,0
sonstige asiatische Länder	71	+144,8	140	+125,8	0,1	2,0
<b>Amerika</b>	<b>103</b>	<b>-65,3</b>	<b>193</b>	<b>-67,1</b>	<b>0,1</b>	<b>1,9</b>
Kanada	11	-84,9	23	-81,7	-	2,1
USA	30	-75,4	43	-85,8	-	1,4
sonstige nordamerikanische Länder	-	-	-	-	-	-
Mittelamerika und Karibik	32	+255,6	66	x	-	2,1
Brasilien	3	-93,9	3	-95,4	-	1,0
sonstige südamerikanische Länder	27	-38,6	58	-31,0	-	2,1
<b>Australien</b>	<b>22</b>	<b>-87,6</b>	<b>26</b>	<b>-90,0</b>	<b>-</b>	<b>1,2</b>
<b>Neuseeland und Ozeanien</b>	<b>3</b>	<b>-95,3</b>	<b>10</b>	<b>-89,5</b>	<b>-</b>	<b>3,3</b>
<b>Ohne Angabe</b>	<b>27</b>	<b>+28,6</b>	<b>78</b>	<b>+95,0</b>	<b>-</b>	<b>2,9</b>

Anmerkungen Seite 79

Reisegebiete in Nordrhein-Westfalen



Grafik: IT.NRW

## Reisegebiete in Nordrhein-Westfalen

Amtliche Schlüssel-Nummer	Verwaltungsbezirk	Amtliche Schlüssel-Nummer	Verwaltungsbezirk
<b>Eifel und Region Aachen</b>		<b>Bergisches Land</b>	
334 000	Städteregion Aachen	316 000	Leverkusen, krfr. Stadt
358 000	Kreis Düren	374 000	Oberbergischer Kreis
366 000	Kreis Euskirchen	378 000	Rhein.-Berg. Kreis
<b>Niederrhein</b>		<b>Bergisches Städtedreieck</b>	
112 000	Duisburg, krfr. Stadt	120 000	Remscheid, krfr. Stadt
114 000	Krefeld, krfr. Stadt	122 000	Solingen, krfr. Stadt
116 000	Mönchengladbach, krfr. Stadt	124 000	Wuppertal, krfr. Stadt
154 000	Kreis Kleve		
162 000	Rhein-Kreis Neuss		
166 000	Kreis Viersen		
170 000	Kreis Wesel		
370 000	Kreis Heinsberg		
<b>Münsterland</b>		<b>Bonn und Rhein-Sieg-Kreis</b>	
515 000	Münster, krfr. Stadt	314 000	Bonn, krfr. Stadt
554 000	Kreis Borken	382 000	Rhein-Sieg-Kreis
558 000	Kreis Coesfeld		
566 000	Kreis Steinfurt		
570 000	Kreis Warendorf		
<b>Teutoburger Wald</b>		<b>Köln und Rhein-Erft-Kreis</b>	
711 000	Bielefeld, krfr. Stadt	315 000	Köln, krfr. Stadt
754 000	Kreis Gütersloh	362 000	Rhein-Erft-Kreis
758 000	Kreis Herford		
762 000	Kreis Höxter		
766 000	Kreis Lippe		
770 000	Kreis Minden-Lübbecke		
774 000	Kreis Paderborn		
<b>Sauerland</b>		<b>Düsseldorf und Kreis Mettmann</b>	
958 000	Hochsauerland Kreis	111 000	Düsseldorf, krfr. Stadt
962 000	Märkischer Kreis	158 000	Kreis Mettmann
966 000	Kreis Olpe		
974 000	Kreis Soest		
<b>Siegerland-Wittgenstein</b>		<b>Ruhrgebiet</b>	
970 000	Kreis Siegen-Wittgenstein	113 000	Essen, krfr. Stadt
		117 000	Mülheim an der Ruhr, krfr. Stadt
		119 000	Oberhausen, krfr. Stadt
		512 000	Bottrop, krfr. Stadt
		513 000	Gelsenkirchen, krfr. Stadt
		562 000	Kreis Recklinghausen
		911 000	Bochum, krfr. Stadt
		913 000	Dortmund, krfr. Stadt
		914 000	Hagen, krfr. Stadt
		915 000	Hamm, krfr. Stadt
		916 000	Herne, krfr. Stadt
		954 000	Ennepe-Ruhr-Kreis
		978 000	Kreis Unna

### Kur- und Erholungsorte in Nordrhein-Westfalen

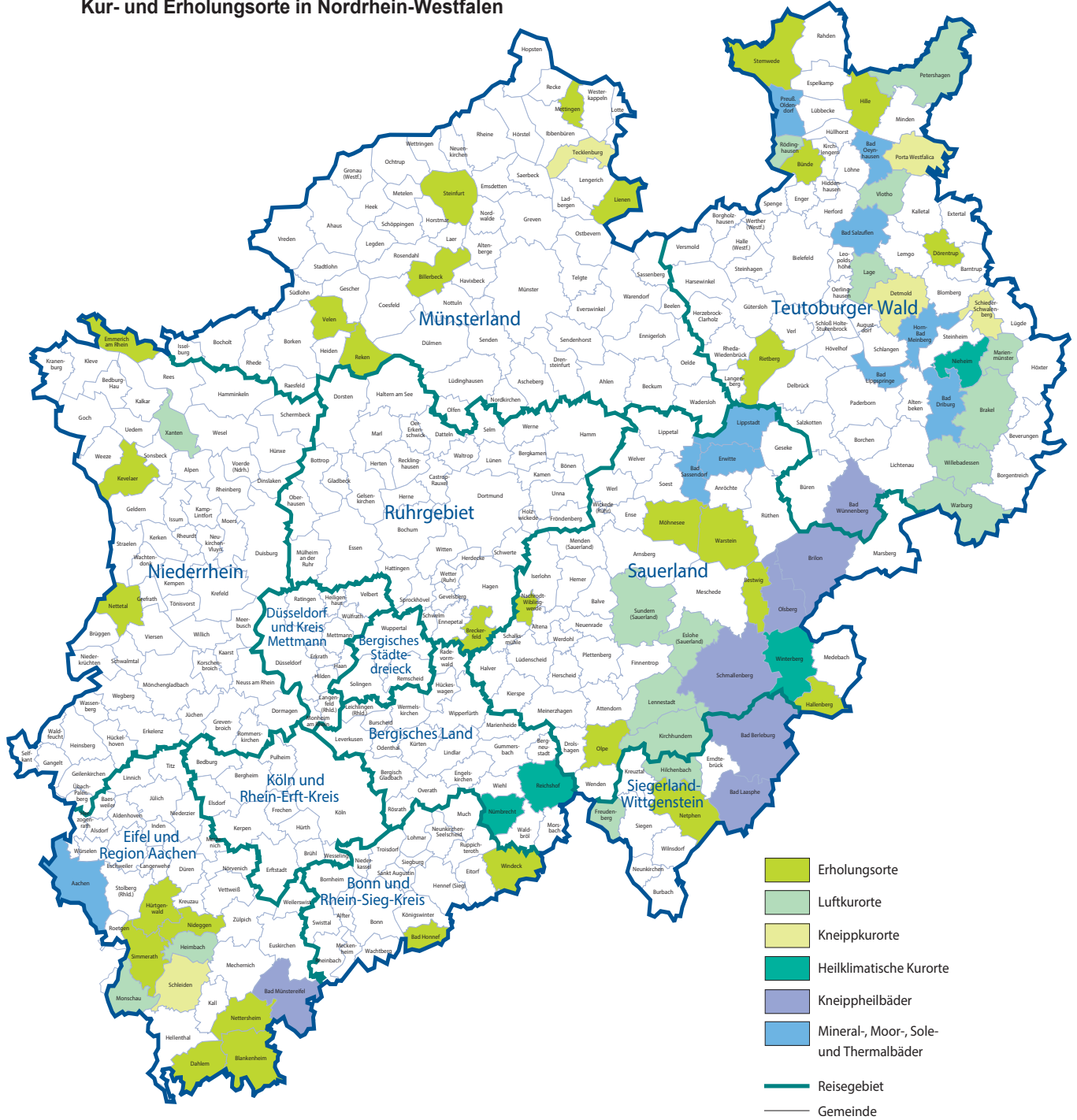

Grafik: IT.NRW

## Kurorte und Erholungsorte in Nordrhein-Westfalen

Amtliche Schlüssel-Nummer	Gemeinde	Amtliche Schlüssel-Nummer	Gemeinde
<b>Mineral-, Moor-, Sole- und Thermalbäder</b>		<b>noch: Luftkurort</b>	
334 002	Aachen, Stadt	966 016	Kirchhundem
762 004	Bad Driburg, Stadt	766 040	Lage, Stadt
774 008	Bad Lippspringe, Stadt	966 020	Lennebstadt, Stadt
770 004	Bad Oeynhausen, Stadt	762 024	Marienmünster, Stadt
766 008	Bad Salzuflen, Stadt	334 020	Monschau, Stadt
974 008	Bad Sassendorf	770 028	Petershagen, Stadt
974 016	Erwitte, Stadt	758 028	Rödinghausen
766 032	Horn-Bad Meinberg, Stadt	958 044	Sundern (Sauerland), Stadt
974 028	Lippstadt, Stadt	758 036	Vlotho, Stadt
770 036	Preußisch-Oldendorf, Stadt	762 036	Warburg, Stadt
		762 040	Willebadessen, Stadt
		170 052	Xanten, Stadt
<b>Heilklimatischer Kurort</b>		<b>Erholungsort</b>	
762 028	Nieheim, Stadt	382 008	Bad Honnef, Stadt
374 032	Nümbrecht	958 008	Bestwig
374 040	Reichshof	558 008	Billerbeck, Stadt
958 048	Winterberg, Stadt	366 008	Blankenheim
		954 004	Breckerfeld, Stadt
<b>Kneippkurort</b>		758 004	Bünde, Stadt
766 020	Detmold, Stadt	366 012	Dahlem
770 032	Porta Westfalica, Stadt	766 024	Dörentrup
766 060	Schieder-Schwalenberg, Stadt	154 008	Emmerich am Rhein, Stadt
366 036	Schleiden, Stadt	958 020	Hallenberg, Stadt
566 088	Tecklenburg, Stadt	770 012	Hille
		358 016	Hürtgenwald
<b>Kneippheilbad</b>		154 032	Kevelaer, Stadt
970 004	Bad Berleburg, Stadt	566 044	Lienen
970 028	Bad Laasphe, Stadt	566 056	Mettingen
366 004	Bad Münstereifel, Stadt	974 032	Möhnesee
774 040	Bad Wünnenberg, Stadt	962 044	Nachrodt-Wiblingwerde
958 012	Brilon, Stadt	970 032	Netphen, Stadt
958 036	Olsberg, Stadt	366 032	Nettersheim
958 040	Schmallenberg, Stadt	166 016	Nettetal, Stadt
		358 044	Nideggen, Stadt
<b>Luftkurort</b>		966 024	Olpe, Stadt
762 016	Brakel, Stadt	554 044	Reken
958 016	Eslohe (Sauerland)	754 032	Rietberg, Stadt
970 016	Freudenberg, Stadt	334 028	Simmerath
358 012	Heimbach, Stadt	566 084	Steinfurt, Stadt
970 020	Hilchenbach, Stadt	770 044	Stemwede
		554 064	Velen, Stadt
		974 044	Warstein, Stadt
		382 076	Windeck

Stand: Dezember 2018

# Veröffentlichungen aus den Fachbereichen Handel und Verkehr

## Entwicklung von Umsatz und Beschäftigung in nordrhein-westfälischen Unternehmen des Einzelhandels, des Kraftfahrzeughandels, des Großhandels und des Gastgewerbes

Inhalt: Jedes der drei monatlich erscheinenden Hefte enthält die vorläufigen Ergebnisse der Umsatzentwicklung und der Entwicklung der Beschäftigtenzahlen als Messzahlen auf der Basis des Jahres 2015 und als prozentuale Abweichung zum Vormonat und zum Vorjahresmonat. Die Ergebnisse werden in einigen Eckzahlen für die wichtigsten Wirtschaftszweige dargestellt.

Einzelhandel: Artikel-Nr. G11  
Gastgewerbe: Artikel-Nr. G43  
Großhandel: Artikel-Nr. G12  
Kraftfahrzeughandel (inkl. Instandhaltung und Reparatur): Artikel-Nr. G15

**Fachliche Auskünfte zu diesen Veröffentlichungen erteilen Ihnen gerne Matthias Baer und Yu-Ri Löschner unter Telefon-Nr. 0211 9449-3787 bzw. 0211 9449-3786.**

## Gäste und Übernachtungen im Reiseverkehr Nordrhein-Westfalens

Inhalt: Das Heft enthält vorläufige Ergebnisse von Ankünften, Übernachtungen und Aufenthaltsdauer der Gäste in nordrhein-westfälischen Beherbergungsstätten sowie die Zahl der Beherbergungsstätten, Gästebetten und die prozentuale Kapazitätsauslastung gegliedert nach Bade-, Kur-, Erholungsorten und sonstigen Gemeinden, nach Betriebsarten, Regionaleinheiten, Reisegebieten und nach Herkunftsländern. Dargestellt wird die Anzahl, die prozentuale Veränderung gegenüber dem Vorjahresmonat sowie die durchschnittliche Aufenthaltsdauer in Tagen.

Artikel-Nr. G41

**Fachliche Auskünfte zu diesen Veröffentlichungen erteilen Ihnen gerne Markus Sesterhenn und Michael Schumann unter Telefon-Nr. 0211 9449-3816 bzw. 0211 9449-3818.**

## Straßenverkehrsunfälle in Nordrhein-Westfalen

Inhalt: Der Monatsbericht enthält Ergebnisse von Straßenverkehrsunfällen und dabei Verunglückten in Nordrhein-Westfalen nach Unfallkategorien, nach Straßen-, Unfallarten, Unfalltypen, nach Tagesdatum, Ortslage, Art der Verkehrsbeteiligung, Unfallursachen und nach Fehlverhalten der Fahrzeugführer sowie die Anzahl der Verunglückten nach der Schwere der Verletzung, Altersgruppen und Geschlecht. Dargestellt werden die monatlichen und die kumulierten Zahlen, die Vorjahresergebnisse und die prozentuale Veränderung gegenüber den Vorjahreszeiträumen. Auf Gemeindeebene sind Ergebnisse nach Ortslage und Unfallkategorien enthalten.

Artikel-Nr. H12

## Straßenverkehrsunfälle in Nordrhein-Westfalen

Inhalt: Der Bericht enthält Ergebnisse von Straßenverkehrsunfällen und dabei Verunglückten in Nordrhein-Westfalen nach Unfallkategorien, nach Straßen-, Unfallarten, Unfalltypen, nach Tagesdatum, Ortslage, Art der Verkehrsbeteiligung, Unfallursachen und nach Fehlverhalten der Fahrzeugführer sowie die Anzahl der Verunglückten nach der Schwere der Verletzung, Altersgruppen und Geschlecht. Dargestellt werden die Jahreswerte, die Vorjahresergebnisse und die prozentuale Veränderung gegenüber den Vorjahreszeiträumen. Auf Gemeindeebene sind Ergebnisse nach Ortslage und Unfallkategorien enthalten. Zahlreiche Grafiken und eine Farbkarte runden den Bericht ab.

Artikel-Nr. H13

**Fachliche Auskünfte zu diesen Veröffentlichungen erteilen Ihnen gerne Petra Focks und Thilo Wegner unter Telefon-Nr. 0211 9449-3820 bzw. 0211 9449-3821.**

## Binnenschifffahrt in Nordrhein-Westfalen

Inhalt: Der Monatsbericht enthält die Entwicklung des Güterverkehrs auf den nordrhein-westfälischen Binnenwasserstraßen nach Verkehrsbeziehungen und Güterabteilungen. Dargestellt werden die monatlichen Gütermengen in Tonnen bzw. der Containerumschlag für Nordrhein-Westfalen, die Mengen des Vormonats und des Vorjahresmonats sowie die kumulierten Jahreshütermengen im Vergleich zum Vorjahreszeitraum mit der prozentualen Veränderung.

Artikel-Nr. H21

**Fachliche Auskünfte zu dieser Veröffentlichungen erteilen Ihnen gerne Dirk Kamps und Sabine Schmidt unter Telefon-Nr. 0211 9449-3827 bzw. 0211 9449-3826.**