



und Erden. . .	2	x	.	.	1200	Tabakerzeugnisse (ohne Abfälle)	5	x
rdgas-	-	-	-	-	1299	Veredlung von Erzeugnissen dieser Güter- abteilung	-	-
ergbau	2	x	.	.	13	Textilien	237	x
und Erden. . .	92	x	4 232 700	32	1310	Textile Spinnstoffe und Garne.	10	17 099 206
.	22	x	196 962	7	1320	Gewebe.	43	69 407 753
.	157	x	4 410 627	31	1330	Textilveredlung.	48	x
.	10	x	9 609 047	5	1391	Gewirke und Gestricke.	12	x
erzeugnisse .	6	x	148 319	14	1392	Konfektionierte Textilwaren (ohne Bekleidung)	70	x
oren,	12	x	495 480	26	1393	Teppiche und textile Fußbodenbeläge, auch konfektioniert	kg	14
.	42	x	1 211 722	36	1394	Sellerwaren	kg	4
.	11	.	2 885 581	30	1395	Vliesstoffe (auch getränkt, bestrichen, überzogen oder mit Lagen versehen) und Erzeugnisse daraus (ohne Bekleidung).	kg	12
.	4	.	97 467	16	1396	Technische Textilien	65	x
peiseeis)	27	x	1 342 737	8	1399	Sonstige Textilwaren, a. n. g.	5	x
.	4	x	85 542 600	10	14	Bekleidung	49	x
.	26	x	577 201	19	1411	Bekleidung aus Leder oder rekonstituiertem Leder (einschl. Mänteln) (ohne Bekleidungs- zubehör, Schuhe und Kopfbedeckungen)	-	-
.	13	x	460 971	42	1412	Arbeits- und Berufsbekleidung	St	11
.	508	x	3 186 592	26	1413	Sonstige Oberbekleidung (ohne Arbeits- und Berufsbekleidung).	St	19
.	55	.	.	.	1414	Wäsche.	11	5 795 500
.	2	.	.	.	1419	Bekleidung und Bekleidungszubehör, a. n. g.	12	x
.	7	.	.	30	1420	Pelzwaren	-	-
.	41	.	605 557 331	26	1431	Strumpfwaren.	4	x
.	11	.	124 048 886	17	1439	Bekleidung a. n. g., aus Gewirken oder Gestricken	St	4
.	24	x	474 688	18	1499	Veredlung von Erzeugnissen dieser Güterab- teilung (ohne Bekleidung aus textilen Stoffen)	2	x
.	24	x	465 843	.	15	Leder und Lederwaren	33	x
ereitungen, n oder zum einem Inhalt	2	.	.	17	1511	Leder und Lederfaserstoff; zugerichtete und gefärbte Felle	4	x
.	61	x	786 590	12	1512	Lederwaren (ohne Lederbekleidung und Schuhe)	16	x
.	29	x	453 031	.	1520	Schuhe	13	x
ereitet	26	.	.	.	1599	Veredlung von Erzeugnissen dieser Güter- abteilung
Güter-

Statistische Berichte Gäste und Übernachtungen im Reiseverkehr Nordrhein-Westfalens

Dezember 2019



Gäste und Übernachtungen im Reiseverkehr Nordrhein-Westfalens

Dezember 2019

Herausgegeben von
Information und Technik Nordrhein-Westfalen, Statistisches Landesamt
Mauerstraße 51, 40476 Düsseldorf • Postfach 10 11 05, 40002 Düsseldorf
Telefon 0211 9449-01 • Telefax 0211 9449-8000
Internet: <http://www.it.nrw>
E-Mail: poststelle@it.nrw.de

Erschienen im März 2020

Alle Statistischen Berichte finden Sie als PDF-Datei zum kostenlosen
Download in unserer Internet-Rubrik Aktuell / Publikationen.
© Information und Technik NRW, Düsseldorf, 2020
Auszugsweise Vervielfältigung und Verbreitung mit Quellenangabe gestattet.

Inhalt

	Seite
Vorbemerkungen	4
Hinweis	5
Grafiken	6
 Tabellenteil	
1. Entwicklung der Ankünfte und Übernachtungen	8
2. Kapazität und Leistung der Beherbergungsstätten im Dezember 2019 nach	
2.1 Verwaltungsbezirken	9
2.2 Gemeindegruppen und Betriebsarten	23
2.3 Reisegebieten und Betriebsarten	27
2.4 Reisegebieten und Herkunftsländern	31
3. Leistung der Beherbergungsstätten von Januar bis Dezember 2019 nach	
3.1 Verwaltungsbezirken	44
3.2 Gemeindegruppen und Betriebsarten	58
3.3 Reisegebieten und Betriebsarten	62
3.4 Reisegebieten und Herkunftsländern	66
4.1 Leistung der Campingplätze nach Herkunftsländern	79
4.2 Leistung der Campingplätze nach Herkunftsländern – kumulierte Ergebnisse	80
 Karte	
Reisegebiete in Nordrhein-Westfalen	81
Übersicht der Reisegebiete / Regionen in Nordrhein-Westfalen	82
 Karte	
Kur- und Erholungsorte in Nordrhein-Westfalen	83
Verzeichnis der Kurorte und Erholungsorte in Nordrhein-Westfalen	84
 Veröffentlichungen	 85

Vorbemerkungen

In der Beherbergungsstatistik des Reiseverkehrs werden monatlich die angekommenen Gäste und Gästeübernachtungen in Beherbergungsbetrieben und auf Campingplätzen erfasst, wobei die Gäste aus dem Ausland nach dem Herkunftsland (ständiger Wohnsitz) untergliedert werden. Bei Beherbergungsbetrieben wird die Zahl der angebotenen Betten und bei Campingplätzen die Zahl der angebotenen Stellplätze erhoben. Einmal jährlich wird bei Betrieben der klassischen Hotellerie zum Stichtag 31. Juli die Zahl der angebotenen Gästezimmer erfasst und in der Juli-Ausgabe dieses Berichts veröffentlicht.

Die Rechtsgrundlage dieser Erhebung ist das „Gesetz zur Neuordnung der Statistik über die Beherbergung im Reiseverkehr (Beherbergungsstatistikgesetz – BeherbStatG) vom 22. Mai 2002“ (BGBl. I S. 1642), zuletzt geändert durch Artikel 11 des Gesetzes vom 28. Juli 2015 (BGBl. I S. 1400). Nach § 3 (I) dieses Gesetzes werden nur Beherbergungsbetriebe in die Erhebung einbezogen, die zehn und mehr Schlafgelegenheiten bzw. bei Campingplätzen zehn und mehr Stellplätze aufweisen.

Darstellung der Ergebnisse

Die vorliegenden Monatsergebnisse enthalten vorläufige Zahlen. In der Regel weichen aber die endgültigen Ergebnisse nur geringfügig davon ab. In den aufsummierten Teiljahresergebnissen im zweiten Teil des Berichtes fließen jeweils nachträgliche Meldungen von Beherbergungsbetrieben ein, so dass diese Ergebnisse im Laufes des Jahres beständiger werden.

Zurzeit gibt es in Nordrhein-Westfalen zwei Gemeinden (von 396), die keine Beherbergungsstätte mit zehn und mehr Betten haben. Sie werden in der Erhebung nicht berücksichtigt.

Die Zahl der prädikatisierten Orte in Nordrhein-Westfalen beträgt zurzeit 72. Darunter befinden sich 10 Mineral-, Moor-, Sole- und Thermalbäder, 4 Heilklimatische Kurorte, 5 Kneippkurorte, 7 Kneippheilbäder, 16 Luftkurorte und 30 Erholungsorte. Eine Übersicht der Lage dieser Orte finden Sie am Ende des Berichtes.

Abweichungen in den Summen ergeben sich aus dem Runden der Einzelwerte

Eventuelle Abweichungen der Monatswerte in Tabelle 1 gegenüber den Monatswerten vorangegangener Statistischer Berichte ergeben sich durch Nachmeldungen.

Zeichenerklärung

(nach DIN 55 301)

0	weniger als die Hälfte von 1 in der letzten besetzten Stelle, jedoch mehr als nichts
–	nichts vorhanden (genau null)
...	Angabe fällt später an
x	Tabellenfach gesperrt, weil Aussage nicht sinnvoll
.	Zahlenwert unbekannt oder geheim zu halten

Hinweis

Städteregion Aachen – Änderung des Gebietsstandes

Seit dem 21. Oktober 2009 bilden die Stadt Aachen und die Gemeinden des aufgelösten Kreises Aachen nach dem Aachen-Gesetz die Städteregion Aachen. Die Städteregion Aachen ist Rechtsnachfolgerin des Kreises Aachen und besteht als Gemeindeverband aus Aachen, Alsdorf, Baesweiler, Eschweiler, Herzogenrath, Monschau, Roetgen, Simmerath, Stolberg (Rhd.) und Würselen. Die Stadt Aachen ist regionsangehörig und hat zugleich die Rechtsstellung einer kreisfreien Stadt nach Maßgabe des Aachen-Gesetzes.

Aufgrund der hierarchisch aufgebauten Systematik der „Amtlichen Gemeindeschlüssel“ kann diese Doppelrolle in der regionalen Struktur einer statistischen Kreistabelle nicht dargestellt werden. Bei den Gruppierungen „Kreisfreie Städte“ wird somit die Stadt Aachen nicht mehr aufgeführt, sondern – falls für die jeweilige Statistik Gemeindeergebnisse vorliegen – als kreisfreie Stadt Aachen in einer „darunter-Position“ zur Städteregion Aachen ausgewiesen. In diesem Fall gehen die Werte der Stadt Aachen nicht mehr in die Summe der kreisfreien Städte ein, sondern in die Summe der Kreise. Eine Vergleichbarkeit dieser Summen mit den Ergebnissen nach dem früheren Gebietsstand ist somit nicht mehr gegeben.

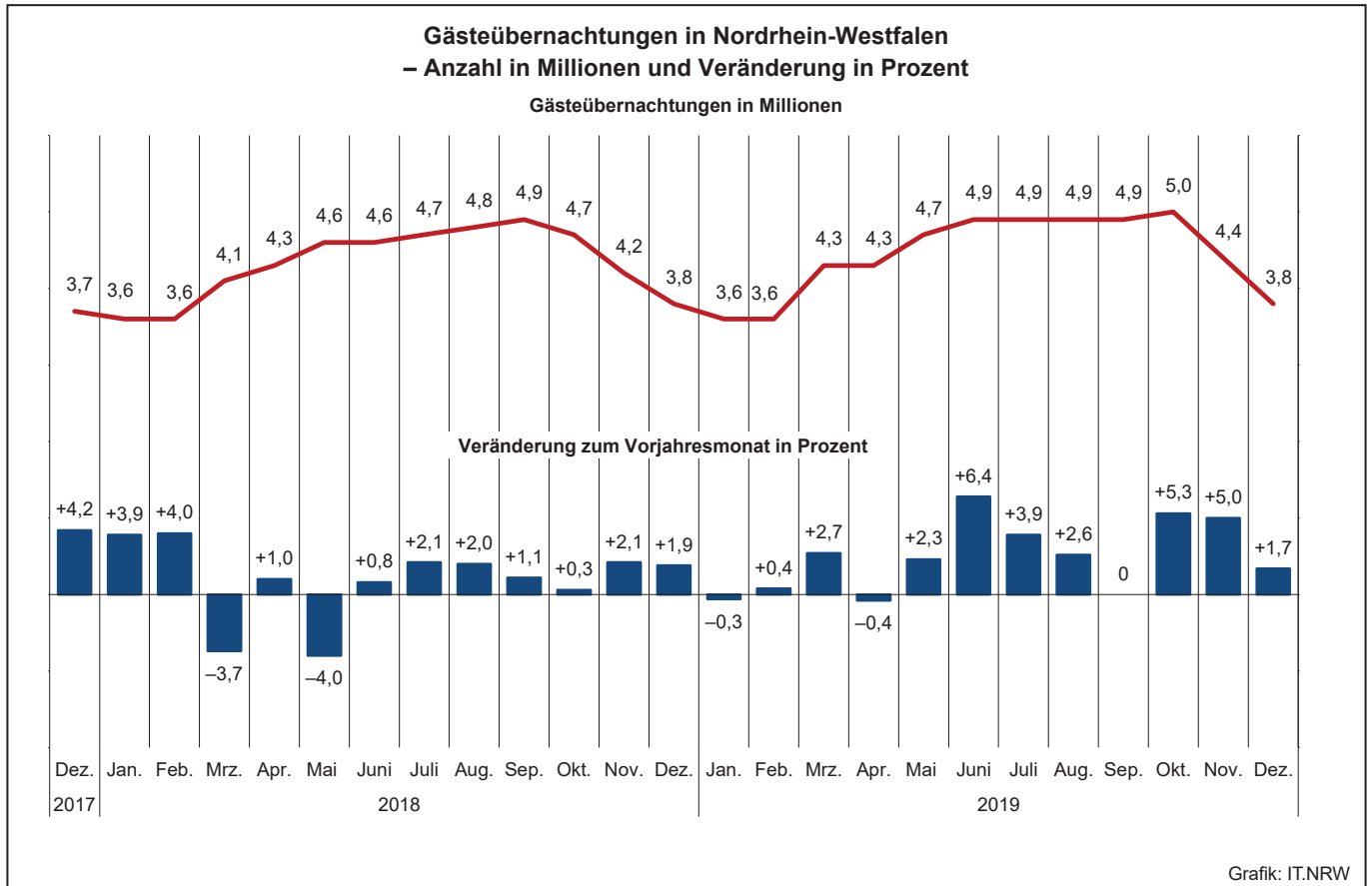
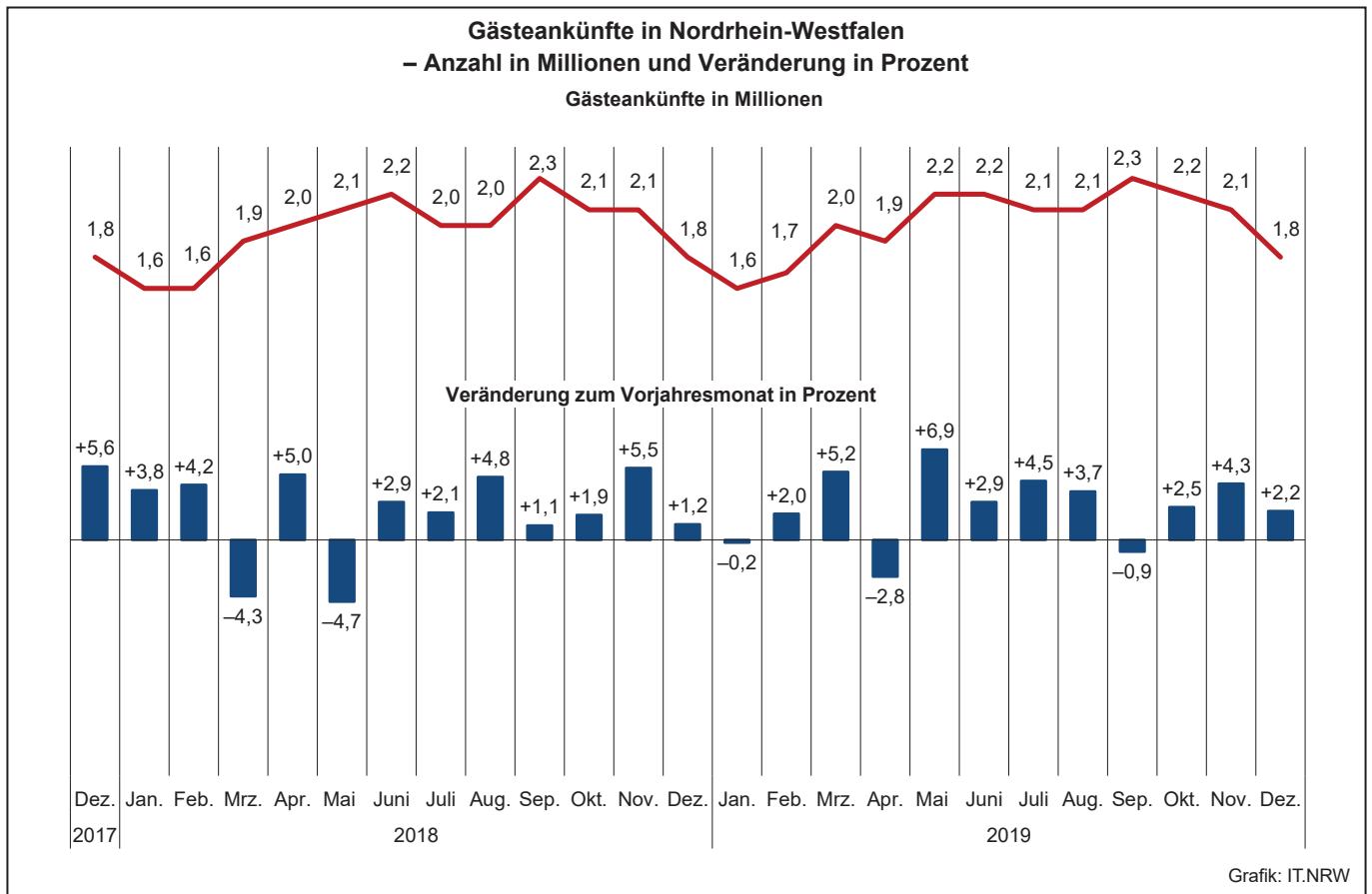

Übernachtungen in NRW je 1 000 Einwohner nach Reisegebieten
sowie Anteil der deutschen und ausländischen Gäste im Dezember 2019

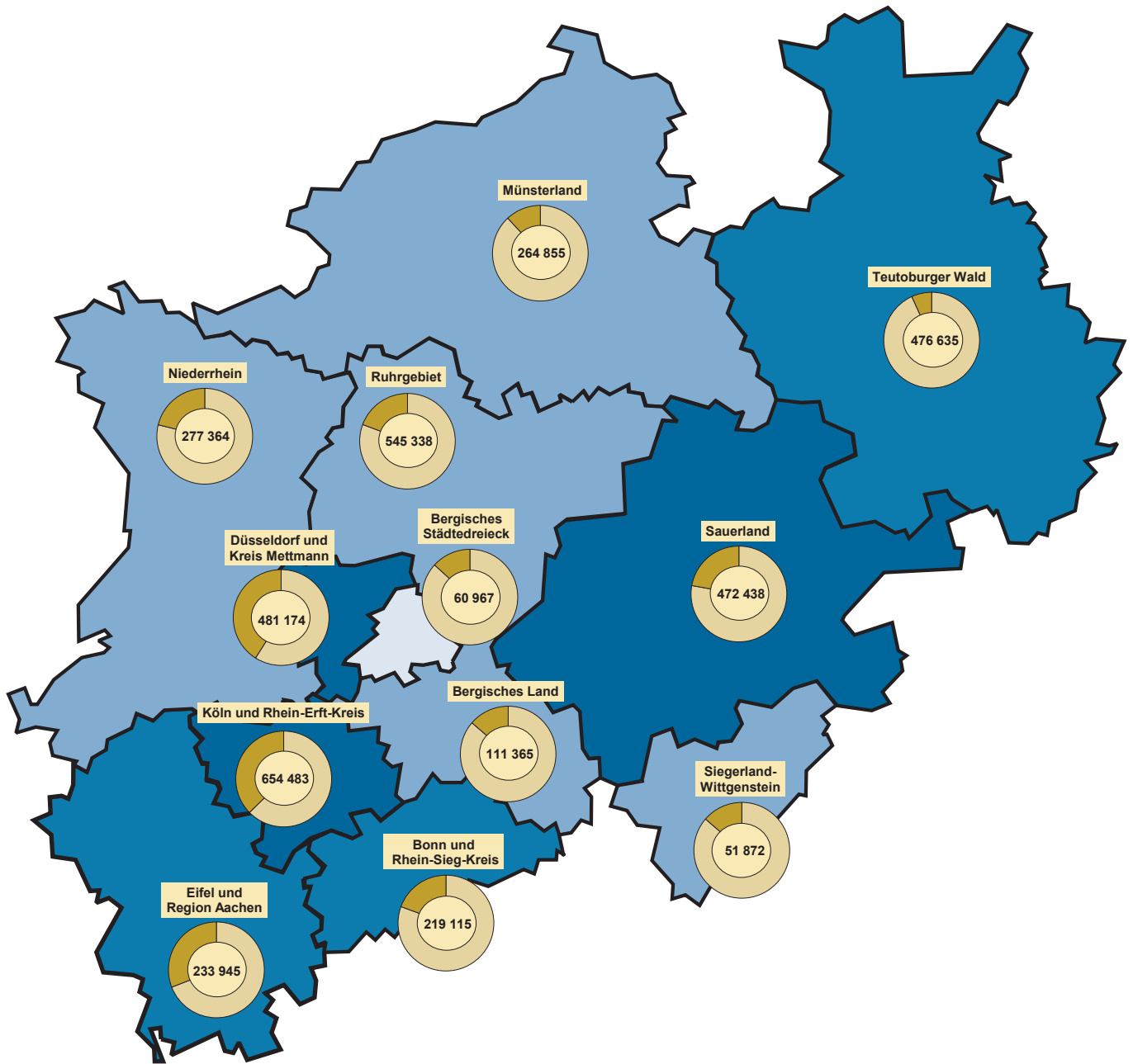

Beherbergungsintensität der
Übernachtungen je 1 000 Einwohner

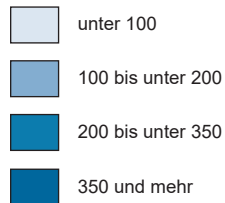

Kreisdiagramme

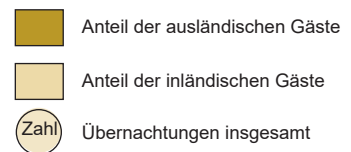

Grafik: IT.NRW

1. Entwicklung der Ankünfte und Übernachtungen

Zeitraum	Ankünfte		Übernachtungen		Ankünfte		Übernachtungen		
	aller Gäste	ausländischer Gäste	aller Gäste	ausländischer Gäste	aller Gäste	ausländischer Gäste	aller Gäste	ausländischer Gäste	
	Anzahl				Veränderungen zum Vorjahresmonat in %				
2017	Januar	1 569 291	377 535	3 495 705	782 704	+9,6	+17,9	+6,7	+16,5
	Februar	1 568 882	346 055	3 443 882	739 757	+0,3	+0,7	-1,7	-1,6
	März	1 965 755	454 070	4 307 943	939 532	+19,0	+24,0	+12,4	+22,7
	April	1 867 867	411 341	4 233 414	834 527	-1,1	+1,3	+4,0	+1,4
	Mai	2 185 681	504 717	4 768 512	1 038 982	+8,9	+19,7	+5,9	+19,3
	Juni	2 103 494	423 963	4 550 572	853 302	+8,4	+1,5	+5,7	-4,2
	Juli	2 002 129	464 190	4 611 097	1 018 926	+8,5	+7,4	+5,7	+5,3
	August	1 950 378	480 742	4 705 859	1 107 181	+0,3	+6,1	+1,1	+5,1
	September	2 266 913	470 922	4 808 111	953 930	+3,4	-0,4	+1,6	-0,7
	Oktober	2 090 109	453 989	4 722 086	961 527	+1,6	-1,6	+0,5	-2,3
	November	1 944 900	429 149	4 149 757	877 260	-0,4	+0,7	+1,6	+3,7
	Dezember	1 763 663	454 757	3 712 520	884 185	+5,6	+6,3	+4,2	+6,3
2018	Januar	1 628 880	385 771	3 633 268	814 602	+3,8	+2,2	+3,9	+4,1
	Februar	1 633 995	355 431	3 581 843	753 874	+4,2	+2,7	+4,0	+1,9
	März	1 881 579	426 026	4 149 018	854 579	-4,3	-6,2	-3,7	-9,0
	April	1 960 742	438 863	4 275 128	877 918	+5,0	+6,7	+1,0	+5,2
	Mai	2 083 583	433 740	4 578 751	872 253	-4,7	-14,1	-4,0	-16,0
	Juni	2 165 462	427 563	4 586 548	837 389	+2,9	+0,8	+0,8	-1,9
	Juli	2 044 143	474 428	4 706 900	1 018 617	+2,1	+2,2	+2,1	-
	August	2 043 271	502 327	4 800 439	1 137 336	+4,8	+4,5	+2,0	+2,7
	September	2 292 975	467 545	4 860 551	940 028	+1,1	-0,7	+1,1	-1,5
	Oktober	2 129 904	457 654	4 734 131	934 495	+1,9	+0,8	+0,3	-2,8
	November	2 051 136	433 284	4 236 282	843 252	+5,5	+1,0	+2,1	-3,9
	Dezember	1 784 987	463 723	3 784 172	901 503	+1,2	+2,0	+1,9	+2,0
2019	Januar	1 626 411	388 323	3 624 078	812 914	-0,2	+0,7	-0,3	-0,2
	Februar	1 666 541	359 183	3 594 398	758 702	+2,0	+1,1	+0,4	+0,6
	März	1 978 946	428 660	4 260 353	876 357	+5,2	+0,6	+2,7	+2,5
	April	1 906 579	413 433	4 258 839	826 638	-2,8	-5,8	-0,4	-5,8
	Mai	2 227 835	453 165	4 682 314	884 824	+6,9	+4,5	+2,3	+1,4
	Juni	2 229 194	463 356	4 879 763	959 849	+2,9	+8,4	+6,4	+14,6
	Juli	2 136 421	495 832	4 891 590	1 058 877	+4,5	+4,5	+3,9	+4,0
	August	2 117 855	500 096	4 925 448	1 116 957	+3,7	-0,4	+2,6	-1,8
	September	2 273 460	458 884	4 862 741	930 989	-0,9	-1,9	-	-1,0
	Oktober	2 182 699	509 431	4 984 730	1 098 861	+2,5	+11,3	+5,3	+17,6
	November	2 140 019	459 660	4 445 979	905 918	+4,3	+6,1	+5,0	+7,4
	Dezember	1 823 690	477 000	3 849 551	919 833	+2,2	+2,9	+1,7	+2,0

2.1 Kapazität und Leistung der Beherbergungsstätten nach Verwaltungsbezirken

Dezember 2019

Amtliche Schlüsselnummer	Verwaltungsbezirk	Betriebe		Betten			Mittlere Aufenthaltsdauer ³⁾	
		geöffnete	Veränderung ¹⁾	angebotene	Veränderung ¹⁾	mittlere Auslastung ²⁾	aller Gäste	ausländischer Gäste
	Kreisfreie Städte							
111 000	Düsseldorf	218	-4,0	27 947	-1,3	48,7	1,5	1,6
112 000	Duisburg	47	-4,1	3 788	+3,5	33,8	1,9	1,6
113 000	Essen	94	-	10 070	-2,5	43,2	1,9	1,7
114 000	Krefeld	22	-8,3	1 781	-3,3	33,0	1,5	1,5
116 000	Mönchengladbach	29	-3,3	2 193	-3,9	37,7	1,6	1,6
117 000	Mülheim an der Ruhr	31	-	1 740	+0,6	27,9	1,8	2,0
119 000	Oberhausen	32	+10,3	3 166	+21,0	48,6	2,0	1,8
120 000	Remscheid	17	-	887	-0,1	30,5	1,7	1,6
122 000	Solingen	18	-	868	+2,2	22,1	1,8	2,4
124 000	Wuppertal	45	+2,3	4 364	+13,9	37,9	2,2	2,0
154 000	Kreis Kleve	124	-3,1	5 522	-1,3	24,3	2,1	2,1
154 004	Bedburg-Hau	3	-	85	-	.	.	.
154 008	Emmerich am Rhein, Stadt	10	-	248	-2,0	25,1	2,3	3,8
154 012	Geldern, Stadt	11	-	555	+0,2	46,0	3,9	3,7
154 016	Goch, Stadt	11	-	470	-0,4	21,7	2,0	3,1
154 020	Issum	3	-	32	-	20,8	3,1	1,8
154 024	Kalkar, Stadt	8	-	1 160	+0,1	19,8	2,2	2,3
154 028	Kerken	4	-	89	+3,5	17,5	1,5	2,4
154 032	Kevelaer, Stadt	18	-10,0	644	-6,3	14,6	2,0	2,8
154 036	Kleve, Stadt	14	-	702	-3,6	28,7	1,8	1,9
154 040	Kranenburg	6	-	295	-	13,9	2,1	4,3
154 044	Rees, Stadt	9	-10,0	276	+1,1	33,6	1,6	1,6
154 048	Rheurdt	4	-20,0	119	-7,8	.	.	.
154 052	Straelen, Stadt	7	-	206	-0,5	24,1	1,9	2,6
154 056	Uedem	5	+25,0	187	+6,9	30,0	2,2	1,0
154 060	Wachtendonk	4	-20,0	55	-17,9	20,0	1,7	1,0
154 064	Weeze	7	-	399	+1,5	21,7	1,2	1,1
158 000	Kreis Mettmann	98	-2,0	7 400	-0,4	33,9	1,7	1,7
158 004	Erkrath, Stadt	4	-	242	-0,8	30,1	1,7	1,8
158 008	Haan, Stadt	5	-	460	+0,9	37,7	2,1	1,9
158 012	Heiligenhaus, Stadt	4	-	207	-2,4	.	.	.
158 016	Hilden, Stadt	13	-	1 073	-2,9	34,5	2,3	2,2
158 020	Langenfeld (Rhld.), Stadt	11	-	479	+7,6	29,5	2,4	1,5
158 024	Mettmann, Stadt	10	-	1 048	-	38,0	1,8	2,0
158 026	Monheim am Rhein, Stadt	7	-12,5	756	-2,1	36,2	1,6	1,7
158 028	Ratingen, Stadt	29	-	2 529	-0,1	34,7	1,5	1,5
158 032	Velbert, Stadt	13	-7,1	553	-2,1	27,3	1,7	1,7
158 036	Wülfrath, Stadt	2	-	53	+8,2	.	.	.
162 000	Rhein-Kreis Neuss	88	+1,1	6 309	+1,9	40,4	2,1	1,6
162 004	Dormagen, Stadt	15	-	715	-1,0	38,4	4,1	2,3
162 008	Grevenbroich, Stadt	12	-14,3	592	-3,0	26,8	2,1	1,6
162 012	Jüchen, Stadt	3	-	80	-12,1	29,0	1,6	1,9
162 016	Kaarst, Stadt	9	+12,5	570	+2,0	32,2	1,4	1,9
162 020	Korschenbroich, Stadt	7	-	328	-0,3	.	.	.
162 022	Meerbusch, Stadt	19	+11,8	946	+5,5	47,4	5,0	3,6
162 024	Neuss, Stadt	19	+5,6	3 014	+4,4	39,8	1,5	1,4
162 028	Rommerskirchen	4	-20,0	64	-34,0	.	.	.
166 000	Kreis Viersen	66	+6,5	2 683	+2,6	23,6	2,1	2,4
166 004	Brüggen	9	+12,5	317	+9,3	9,3	2,2	1,8
166 008	Grefrath	3	-	193	-	24,3	2,5	3,2
166 012	Kempfen, Stadt	7	+16,7	248	+4,2	34,5	3,5	4,8
166 016	Nettetal, Stadt	14	-	906	-1,5	19,9	1,8	1,4
166 020	Niederkrüchten	8	-	81	-	29,1	2,9	4,9
166 024	Schwalmtal	2	-	40	-	.	.	.
166 028	Tönisvorst, Stadt	5	+25,0	83	+22,1	.	.	.
166 032	Viersen, Stadt	9	+12,5	223	+11,5	28,8	1,7	1,3
166 036	Willich, Stadt	9	-	592	+1,0	27,8	1,8	2,5
170 000	Kreis Wesel	111	+2,8	4 820	+3,3	29,2	1,9	2,0
170 004	Alpen	5	-	131	+89,9	16,7	1,8	2,5
170 008	Dinslaken, Stadt	11	-	379	-	29,3	2,0	1,7
170 012	Hamminkeln, Stadt	9	+12,5	334	+3,1	51,4	4,5	12,0
170 016	Hünxe	5	-	116	-	14,9	1,5	2,0
170 020	Kamp-Lintfort, Stadt	5	-	362	-7,4	35,0	1,7	1,8

1) Veränderung gegenüber dem Vorjahresmonat in % – 2) mittlere Auslastung = (Übernachtungen / angebotene Bettentage) * 100 – 3) mittlere Aufenthaltsdauer (in Tagen) = Übernachtungen / Ankünfte

Noch: 2.1 Kapazität und Leistung der Beherbergungsstätten nach Verwaltungsbezirken

Dezember 2019

Amtliche Schlüsselnummer	Verwaltungsbezirk	Ankünfte				Übernachtungen			
		aller Gäste	Veränderung ¹⁾	ausländischer Gäste	Veränderung ¹⁾	aller Gäste	Veränderung ¹⁾	ausländischer Gäste	Veränderung ¹⁾
	Kreisfreie Städte								
111 000	Düsseldorf	263 925	-0,5	109 240	-1,2	408 641	-2,0	180 110	-3,3
112 000	Duisburg	20 556	-6,5	4 958	-7,2	39 162	-4,3	8 004	-10,2
113 000	Essen	72 351	+2,9	17 133	-0,1	133 958	+1,7	29 524	-1,6
114 000	Krefeld	11 353	+4,3	2 901	+29,6	17 580	-2,4	4 465	+21,0
116 000	Mönchengladbach	14 719	+2,8	3 295	+12,2	23 083	-8,2	5 294	-10,0
117 000	Mülheim an der Ruhr	7 718	+8,2	1 470	+23,1	14 058	+11,4	2 924	+24,4
119 000	Oberhausen	24 031	+17,1	7 341	+34,0	48 556	+14,9	13 311	+36,2
120 000	Remscheid	4 822	-0,6	680	-3,4	8 047	+5,1	1 104	+1,5
122 000	Solingen	3 267	-3,9	425	-7,0	5 913	-4,3	1 004	-22,4
124 000	Wuppertal	20 993	+20,4	3 052	-2,8	47 007	+12,4	5 970	-3,4
154 000	Kreis Kleve	20 989	-5,2	4 930	-10,2	44 302	-3,9	10 566	+2,8
154 004	Bedburg-Hau
154 008	Emmerich am Rhein, Stadt	800	-3,7	167	+1,2	1 815	-12,2	636	+5,3
154 012	Geldern, Stadt	2 144	+7,1	151	+21,8	8 396	+4,6	565	+58,3
154 016	Goch, Stadt	2 051	-21,5	297	-42,6	4 104	-21,3	916	-11,7
154 020	Issum	210	+66,7	71	+22,4	648	+60,0	126	-19,2
154 024	Kalkar, Stadt	3 384	-18,3	1 515	-5,2	7 379	-8,3	3 482	-0,8
154 028	Kerken	324	+20,0	42	-30,0	497	+14,0	100	-16,7
154 032	Kevelaer, Stadt	1 694	-1,5	262	+21,9	3 324	-8,7	734	+41,4
154 036	Kleve, Stadt	3 272	+2,7	622	-7,9	6 043	+5,7	1 190	+8,1
154 040	Kranenburg	597	-8,9	60	+87,5	1 277	-11,7	256	+204,8
154 044	Rees, Stadt	1 895	+19,0	413	+86,0	3 083	+12,2	669	+85,3
154 048	Rheurdt
154 052	Straelen, Stadt	851	-9,2	84	-13,4	1 638	+3,1	221	-15,3
154 056	Uedem	805	+105,9	15	+66,7	1 768	+20,6	15	+66,7
154 060	Wachtendonk	225	-2,6	20	+81,8	374	-9,4	20	+17,6
154 064	Weeze	2 230	-21,3	1 176	-26,0	2 692	-22,2	1 260	-23,4
158 000	Kreis Mettmann	41 693	-2,1	10 027	-8,5	72 533	-1,1	17 338	-7,8
158 004	Erkrath, Stadt	1 251	-7,0	312	-33,8	2 169	-5,9	551	-32,0
158 008	Haan, Stadt	1 828	-3,3	283	-13,5	3 858	+8,4	525	-19,4
158 012	Heiligenhaus, Stadt
158 016	Hilden, Stadt	4 698	-8,7	778	-15,0	10 981	-6,1	1 744	-16,5
158 020	Langenfeld (Rhld.), Stadt	1 789	-19,5	312	+43,8	4 379	+4,7	467	+9,1
158 024	Mettmann, Stadt	6 567	-2,0	1 705	-11,4	11 769	-	3 328	-7,6
158 026	Monheim am Rhein, Stadt	5 391	+7,8	1 566	-43,9	8 412	+23,7	2 676	-23,2
158 028	Ratingen, Stadt	16 816	-0,9	4 077	+4,0	25 222	-6,4	6 189	-6,0
158 032	Velbert, Stadt	2 366	-3,7	775	+325,8	4 092	-3,7	1 293	+251,4
158 036	Wülfrath, Stadt
162 000	Rhein-Kreis Neuss	35 796	+10,7	10 342	+24,5	75 079	+3,9	16 503	+8,6
162 004	Dormagen, Stadt	1 982	-14,3	410	-44,1	8 138	-8,4	942	-44,1
162 008	Grevenbroich, Stadt	2 387	+26,0	803	x	4 915	+31,9	1 317	x
162 012	Jüchen, Stadt	377	+26,1	34	-66,7	592	+24,4	65	-56,4
162 016	Kaarst, Stadt	3 073	-9,0	756	-12,0	4 424	-7,3	1 429	+0,8
162 020	Korschenbroich, Stadt
162 022	Meerbusch, Stadt	2 678	+17,8	427	+23,1	13 410	+1,1	1 531	-23,6
162 024	Neuss, Stadt	24 572	+14,8	7 810	+30,3	35 827	+5,8	10 981	+15,9
162 028	Rommerskirchen
166 000	Kreis Viersen	9 601	+6,0	1 175	-13,6	19 951	+6,8	2 878	+1,8
166 004	Brüggen	574	-22,7	95	-	1 286	-6,9	172	-5,0
166 008	Grefrath	572	+9,2	28	-36,4	1 456	+4,5	89	+3,5
166 012	Kempfen, Stadt	1 085	+7,0	114	-0,9	3 818	+19,7	547	+60,4
166 016	Nettetal, Stadt	2 481	+11,6	300	-22,7	4 390	-1,0	425	-40,7
166 020	Niederkrüchten	394	+18,3	100	+25,0	1 157	+71,7	486	+232,9
166 024	Schwalmtal
166 028	Tönisvorst, Stadt
166 032	Viersen, Stadt	1 164	+11,2	99	-	1 932	+12,8	133	-7,6
166 036	Willich, Stadt	2 640	-1,0	339	-26,8	4 868	-6,2	864	-21,5
170 000	Kreis Wesel	23 748	-5,3	4 235	-5,0	44 520	-4,0	8 575	+1,4
170 004	Alpen	393	-11,7	60	-30,2	725	-19,6	151	-7,4
170 008	Dinslaken, Stadt	1 592	-7,7	359	-21,1	3 153	-11,7	612	-40,9
170 012	Hamminkeln, Stadt	1 003	+9,4	49	-5,8	4 547	-6,8	588	+94,1
170 016	Hünxe	479	+5,7	112	+6,7	718	+18,5	222	+85,0
170 020	Kamp-Lintfort, Stadt	2 374	+41,1	187	+29,0	3 934	+36,0	329	+27,0

Anmerkungen Seite 9

Noch: 2.1 Kapazität und Leistung der Beherbergungsstätten nach Verwaltungsbezirken

Dezember 2019

Amtliche Schlüsselnummer	Verwaltungsbezirk	Betriebe		Betten			Mittlere Aufenthaltsdauer ³⁾	
		geöffnete	Veränderung ¹⁾	angebotene	Veränderung ¹⁾	mittlere Auslastung ²⁾	aller Gäste	ausländischer Gäste
	Noch: Kreis Wesel							
170 024	Moers, Stadt	15	+7,1	773	+0,7	38,4	1,6	1,7
170 028	Neukirchen-Vluyn, Stadt	3	–	210	–0,9	38,9	1,6	1,9
170 032	Rheinberg, Stadt	6	–	163	+1,2	23,7	1,6	1,9
170 036	Schermbek	10	–	503	+0,6	29,0	1,8	2,0
170 040	Sonsbeck	6	+20,0	201	+60,8	19,5	2,6	4,7
170 044	Voerde (Niederrhein), Stadt	3	–	151	+1,3	21,7	1,9	1,9
170 048	Wesel, Stadt	14	–	799	+1,8	23,1	2,0	2,2
170 052	Xanten, Stadt	19	–	698	+1,5	20,5	1,7	2,2
100 000	Reg.-Bez. Düsseldorf	1 040	–0,8	83 538	+0,9	39,8	1,7	1,7
	Kreisfreie Städte							
314 000	Bonn	102	+4,1	9 609	+4,8	46,0	1,8	2,0
315 000	Köln	280	–	34 048	+4,0	53,6	1,7	1,8
316 000	Leverkusen	22	–	1 547	+1,0	41,6	1,8	2,0
	Städteregion Aachen	193	+6,6	9 883	+1,9	44,9	2,0	1,8
334 002	Aachen, kreisfreie Stadt	65	+1,6	5 507	+0,5	53,9	1,8	1,7
334 004	Alsdorf, Stadt	6	+50,0	160	+32,2	39,3	2,3	1,8
334 008	Baesweiler, Stadt	4	–	113	–1,7	26,8	1,7	2,1
334 012	Eschweiler, Stadt	13	–	298	–2,3	29,1	1,7	1,4
334 016	Herzogenrath, Stadt	3	–25,0	102	–17,7	33,0	1,8	6,4
334 020	Monschau, Stadt	44	+22,2	1 400	+15,3	35,9	2,2	1,8
334 024	Roetgen	7	–	143	–5,3	22,5	1,6	1,7
334 028	Simmerath	37	+5,7	1 556	+2,9	28,6	3,8	2,7
334 032	Stolberg (Rhld.), Stadt	7	–12,5	278	–27,8	34,4	2,0	1,7
334 036	Würselen, Stadt	7	+16,7	326	+12,4	52,9	2,1	2,1
358 000	Kreis Düren	89	+4,7	4 178	+3,1	30,5	2,3	2,8
358 004	Aldenhoven	2	–	24	–	.	.	.
358 008	Düren, Stadt	13	–7,1	827	+6,4	35,3	1,7	1,6
358 012	Heimbach, Stadt	24	+20,0	1 554	+3,2	35,7	3,2	3,5
358 016	Hürtgenwald	8	+14,3	319	+2,9	34,3	2,1	2,2
358 020	Inden	2	–	46	+4,5	.	.	.
358 024	Jülich, Stadt	8	–11,1	468	–2,1	32,1	2,0	1,8
358 028	Kreuzau	4	–	129	+9,3	16,7	1,9	1,9
358 032	Langerwehe	2	–	22	+10,0	.	.	.
358 036	Linnich, Stadt	2	–33,3	31	–43,6	.	.	.
358 040	Merzenich	1	–	22	–	.	.	.
358 044	Nideggen, Stadt	18	+12,5	605	+7,3	12,6	2,3	2,4
358 048	Niederzier	4	–	104	–2,8	28,6	1,9	1,4
358 052	Nörvenich	1	–	27	–	.	.	.
358 056	Titz	–	–	–	–	–	–	–
358 060	Vettweiß	–	–	–	–	–	–	–
362 000	Rhein-Erft-Kreis	116	+0,9	7 754	+1,1	43,9	2,5	1,9
362 004	Bedburg, Stadt	6	–	335	+1,8	13,3	1,8	2,5
362 008	Bergheim, Stadt	15	–	475	+2,4	33,3	3,3	3,8
362 012	Brühl, Stadt	19	–	2 718	+0,7	50,1	2,3	1,4
362 016	Elsdorf, Stadt	4	–20,0	93	–9,7	15,4	2,7	7,4
362 020	Erfstadt, Stadt	9	–	173	–0,6	19,2	2,2	–
362 024	Frechen, Stadt	14	+27,3	818	+8,6	36,3	1,6	1,6
362 028	Hürth, Stadt	15	–11,8	1 551	+1,2	64,2	4,0	2,4
362 032	Kerpen, Stadt	19	+5,6	951	+1,2	31,4	2,5	1,9
362 036	Pulheim, Stadt	10	+11,1	379	–0,3	33,1	1,8	1,8
362 040	Wesseling, Stadt	5	–16,7	261	–12,1	28,6	1,7	2,0
366 000	Kreis Euskirchen	137	+3,8	6 650	+15,5	26,4	3,1	3,2
366 004	Bad Münstereifel, Stadt	19	+5,6	982	+58,1	47,6	5,0	2,7
366 008	Blankenheim	21	+5,0	664	+2,3	10,5	3,2	4,3
366 012	Dahlem	10	–	1 288	+21,6	26,0	3,8	4,6
366 016	Euskirchen, Stadt	12	+9,1	544	+0,4	35,0	1,7	1,7
366 020	Hellenthal	21	–	513	–	13,6	2,0	1,4
366 024	Kall	10	–9,1	485	–4,2	30,4	2,3	2,0
366 028	Mechernich, Stadt	9	–10,0	214	–11,2	.	.	.
366 032	Nettersheim	8	–11,1	583	+0,3	15,2	6,0	12,5
366 036	Schleiden, Stadt	21	+31,3	1 226	+35,0	23,0	2,8	3,3
366 040	Weilerswist	1	–	18	–	.	.	.
366 044	Zülpich, Stadt	5	–	133	+12,7	58,4	5,0	1,7

Anmerkungen Seite 9

Noch: 2.1 Kapazität und Leistung der Beherbergungsstätten nach Verwaltungsbezirken

Dezember 2019

Amtliche Schlüsselnummer	Verwaltungsbezirk	Ankünfte				Übernachtungen			
		aller Gäste	Veränderung ¹⁾	ausländischer Gäste	Veränderung ¹⁾	aller Gäste	Veränderung ¹⁾	ausländischer Gäste	Veränderung ¹⁾
	Noch: Kreis Wesel								
170 024	Moers, Stadt	5 747	-1,5	1 664	-10,0	9 435	+5,1	2 869	-3,2
170 028	Neukirchen-Vluyn, Stadt	1 630	+40,0	235	+32,8	2 531	+24,0	447	+28,8
170 032	Rheinberg, Stadt	749	-9,8	213	-16,8	1 196	-15,1	397	-15,4
170 036	Schermbach	2 242	-10,3	198	+11,2	4 040	-5,5	388	+21,6
170 040	Sonsbeck	759	+82,9	18	-10,0	1 957	+66,3	84	-16,0
170 044	Voerde (Niederrhein), Stadt	521	+3,2	52	+10,6	1 015	+1,1	100	+26,6
170 048	Wesel, Stadt	2 933	-40,7	760	-9,1	5 748	-34,2	1 659	-9,5
170 052	Xanten, Stadt	3 326	-8,9	328	+31,2	5 521	-6,4	729	+56,1
100 000	Reg.-Bez. Düsseldorf	575 562	+1,4	181 204	+0,8	1002 390	+0,2	307 570	-1,1
	Kreisfreie Städte								
314 000	Bonn	71 693	+10,9	14 756	+17,0	129 194	+8,7	29 152	+15,4
315 000	Köln	330 372	+5,2	124 597	+3,9	553 534	+6,2	226 324	+6,3
316 000	Leverkusen	10 436	+5,1	3 381	+13,9	19 257	+3,9	6 840	+3,4
	Städteregion Aachen	70 469	-0,4	26 322	-3,2	137 968	+1,0	47 547	-0,8
334 002	Aachen, kreisfreie Stadt	52 140	-1,2	20 746	-2,7	93 510	-3,1	36 155	-2,4
334 004	Alsdorf, Stadt	566	-1,9	93	-13,1	1 313	+24,1	171	-4,5
334 008	Baesweiler, Stadt	394	+7,1	91	+30,0	683	+3,3	194	+9,6
334 012	Eschweiler, Stadt	1 595	+5,4	237	-14,4	2 689	+2,2	336	-14,3
334 016	Herzogenrath, Stadt	574	-37,5	13	+30,0	1 043	-32,3	83	-23,9
334 020	Monschau, Stadt	7 004	+5,4	2 984	-14,8	15 560	+24,7	5 470	-0,1
334 024	Roetgen	648	-11,2	170	-20,2	1 050	-10,7	297	-17,3
334 028	Simmerath	3 692	+19,8	1 278	+35,0	14 146	+9,1	3 470	+22,6
334 032	Stolberg (Rhld.), Stadt	1 387	-23,8	262	-29,2	2 827	-19,5	440	-29,7
334 036	Würselen, Stadt	2 469	+7,8	448	+17,0	5 147	+25,2	931	+28,6
358 000	Kreis Düren	17 310	+14,8	5 442	+19,4	39 800	+4,7	15 255	-1,9
358 004	Aldenhoven
358 008	Düren, Stadt	5 329	+29,3	1 150	+49,9	8 868	+22,8	1 828	+23,0
358 012	Heimbach, Stadt	5 353	+16,9	3 174	+14,5	17 331	-2,8	11 039	-7,4
358 016	Hürtgenwald	1 524	-13,7	249	-10,8	3 189	-2,9	559	-10,4
358 020	Inden
358 024	Jülich, Stadt	2 245	+2,4	429	+2,1	4 400	+16,8	781	-0,4
358 028	Kreuzau	327	+69,4	22	-26,7	610	+59,7	41	-18,0
358 032	Langerwehe
358 036	Linnich, Stadt
358 040	Merzenich
358 044	Nideggen, Stadt	1 468	+22,7	307	+49,0	3 383	-4,0	750	+57,2
358 048	Niederzier	408	-5,1	13	x	795	-13,6	18	+350,0
358 052	Nörvenich
358 056	Titz
358 060	Vettweiß
362 000	Rhein-Erft-Kreis	40 132	+2,9	9 744	+27,5	100 949	-1,2	18 042	+26,6
362 004	Bedburg, Stadt	751	-44,2	86	+32,3	1 339	-41,6	215	-43,4
362 008	Bergheim, Stadt	1 420	+18,6	464	+65,1	4 665	+4,9	1 768	+116,9
362 012	Brühl, Stadt	17 636	+1,6	4 507	+15,5	40 479	-5,0	6 171	+17,0
362 016	Elsdorf, Stadt	165	-2,4	20	-20,0	445	+4,2	147	+25,6
362 020	Erfstadt, Stadt	440	-13,6	.	.	979	-7,6	.	.
362 024	Frechen, Stadt	5 448	+8,1	1 226	+22,4	8 921	.	1 956	+3,3
362 028	Hürth, Stadt	7 403	+12,7	2 345	+58,1	29 306	+8,8	5 687	+35,2
362 032	Kerpen, Stadt	3 461	+2,0	539	+12,1	8 802	+1,8	1 031	+15,3
362 036	Pulheim, Stadt	2 031	+1,1	278	+81,7	3 695	-0,3	501	+108,8
362 040	Wesseling, Stadt	1 377	-2,5	279	+11,2	2 318	-24,7	566	+30,7
366 000	Kreis Euskirchen	17 995	+15,2	2 935	+19,4	56 177	+19,5	9 450	+8,1
366 004	Bad Münstereifel, Stadt	2 872	-4,1	241	+2,6	14 300	+166,7	644	+88,3
366 008	Blankenheim	1 261	-13,9	79	+6,8	4 082	-7,5	336	+74,1
366 012	Dahlem	2 710	+43,6	1 139	+46,2	10 221	+13,8	5 292	+4,9
366 016	Euskirchen, Stadt	3 390	+16,0	537	+2,5	5 894	+21,3	899	+25,7
366 020	Hellenthal	1 021	+16,2	310	+12,3	2 091	+18,2	444	-16,2
366 024	Kall	1 855	+13,0	56	-3,4	4 241	+13,1	112	+17,9
366 028	Mechernich, Stadt
366 032	Nettersheim	480	-28,8	2	-92,3	2 901	-65,4	25	-77,3
366 036	Schleiden, Stadt	3 185	+54,9	446	+22,9	8 894	+48,4	1 492	+17,8
366 040	Weilerswist
366 044	Zülpich, Stadt	505	+33,6	12	+71,4	2 537	+24,4	20	+5,3

Anmerkungen Seite 9

Noch: 2.1 Kapazität und Leistung der Beherbergungsstätten nach Verwaltungsbezirken

Dezember 2019

Amtliche Schlüsselnummer	Verwaltungsbezirk	Betriebe		Betten			Mittlere Aufenthaltsdauer ³⁾	
		geöffnete	Veränderung ¹⁾	angebotene	Veränderung ¹⁾	mittlere Auslastung ²⁾	aller Gäste	ausländischer Gäste
370 000	Kreis Heinsberg	50	-7,4	1 521	+1,1	27,5	2,1	2,4
370 004	Erkelenz, Stadt	6	-14,3	206	-6,8	31,8	1,9	2,7
370 008	Gangelt	2	-33,3	31	-31,1	.	.	.
370 012	Geilenkirchen, Stadt	3	-	133	-2,9	19,6	2,0	2,7
370 016	Heinsberg, Stadt	4	-	89	-17,6	52,6	1,7	1,6
370 020	Hückelhoven, Stadt	5	-16,7	154	-6,1	20,5	1,6	2,0
370 024	Selkant	1	-	-	-	-	-	-
370 028	Übach-Palenberg, Stadt	3	-	207	+66,9	24,2	2,6	2,3
370 032	Waldfeucht	2	-	30	-	.	.	.
370 036	Wassenberg, Stadt	13	-	173	-3,9	21,6	1,9	1,4
370 040	Wegberg, Stadt	11	-8,3	498	+0,6	29,2	2,6	3,6
374 000	Oberbergischer Kreis	99	-2,0	5 680	+2,0	31,3	3,4	2,2
374 004	Bergneustadt, Stadt	8	-	495	+2,3	22,2	2,3	2,2
374 008	Engelskirchen	7	+16,7	432	+8,3	65,2	11,7	1,9
374 012	Gummersbach, Stadt	13	-	815	+0,1	31,5	2,1	2,1
374 016	Hückeswagen, Stadt	4	-20,0	181	-	17,5	1,3	2,7
374 020	Lindlar	14	-	434	+3,6	16,5	2,1	1,8
374 024	Marienheide	2	-	145	-	.	.	.
374 028	Morsbach	1	-	48	-	.	.	.
374 032	Nümbrecht	7	-12,5	839	-1,9	47,8	5,2	2,7
374 036	Radevormwald, Stadt	9	-	620	+9,2	23,4	3,5	1,8
374 040	Reichshof	8	-20,0	388	-5,1	41,1	12,0	12,8
374 044	Waldbrohl, Stadt	6	-	547	+0,4	21,1	3,0	3,9
374 048	Wiehl, Stadt	8	-	405	+1,8	24,3	1,9	1,4
374 052	Wipperfürth, Stadt	12	+9,1	331	+9,6	13,5	1,8	1,5
378 000	Rhein.-Berg. Kreis	71	-1,4	3 639	-0,7	36,2	2,4	2,0
378 004	Bergisch Gladbach, Stadt	18	-	1 193	-0,6	42,1	2,0	1,6
378 008	Burscheid, Stadt	5	-	184	-0,5	26,3	1,8	1,9
378 012	Kürten	8	-11,1	209	-1,9	19,6	2,2	1,3
378 016	Leichlingen (Rhld.), Stadt	8	-	488	-	62,0	8,0	3,6
378 020	Odenthal	6	-	420	-	24,1	1,4	1,8
378 024	Overath, Stadt	10	+11,1	334	+1,2	25,6	2,9	3,3
378 028	Rösrath, Stadt	6	-	303	+3,4	34,2	2,0	1,8
378 032	Wermelskirchen, Stadt	10	-9,1	508	-4,9	26,5	2,0	1,9
382 000	Rhein-Sieg-Kreis	134	-7,6	8 801	-7,1	34,8	2,1	2,3
382 004	Alfter	5	-	182	+0,6	29,4	2,4	4,2
382 008	Bad Honnef, Stadt	12	+9,1	1 094	+23,6	29,4	2,2	3,6
382 012	Bornheim, Stadt	12	-14,3	491	-10,9	27,7	2,3	2,3
382 016	Eitorf	3	-	297	-4,8	23,4	1,8	1,3
382 020	Hennef (Sieg), Stadt	12	-	1 049	+0,1	41,3	4,5	1,8
382 024	Königswinter, Stadt	22	-12,0	1 840	-2,7	35,9	1,7	2,0
382 028	Lohmar, Stadt	6	-14,3	206	-2,8	23,8	1,5	2,3
382 032	Meckenheim, Stadt	4	-	199	+1,0	34,5	1,9	2,1
382 036	Much	4	-33,3	305	-18,2	.	.	.
382 040	Neunkirchen-Seelscheid	1	-50,0	12	-45,5	.	.	.
382 044	Niederkassel, Stadt	5	-	210	-1,9	42,5	1,9	2,3
382 048	Rheinbach, Stadt	6	-	301	-0,3	33,4	1,7	1,8
382 052	Ruppichterath	1	-	25	-	.	.	.
382 056	Sankt Augustin, Stadt	3	-	131	+4,0	29,6	1,7	1,8
382 060	Siegburg, Stadt	13	-13,3	873	-3,4	38,9	1,9	2,9
382 064	Swisttal	5	-	317	-64,9	33,8	3,3	1,6
382 068	Troisdorf, Stadt	9	-	735	+1,2	50,3	1,8	2,0
382 072	Wachtberg	4	-	246	-2,0	24,6	2,1	2,5
382 076	Windeck	7	-12,5	288	-17,5	12,7	2,0	2,6
300 000	Reg.-Bez. Köln	1 293	+0,6	93 310	+2,7	43,7	1,9	1,9
	Kreisfreie Städte							
512 000	Bottrop	12	-	617	-0,3	39,4	1,9	2,0
513 000	Gelsenkirchen	22	-	2 136	-0,6	42,6	2,4	1,8
515 000	Münster	77	+2,7	8 530	+7,1	42,2	1,9	1,7

Anmerkungen Seite 9

Noch: 2.1 Kapazität und Leistung der Beherbergungsstätten nach Verwaltungsbezirken

Dezember 2019

Amtliche Schlüsselnummer	Verwaltungsbezirk	Ankünfte				Übernachtungen			
		aller Gäste	Veränderung ¹⁾	ausländischer Gäste	Veränderung ¹⁾	aller Gäste	Veränderung ¹⁾	ausländischer Gäste	Veränderung ¹⁾
370 000	Kreis Heinsberg	6 455	+2,8	996	+23,4	13 687	-7,7	2 368	+0,9
370 004	Erkelenz, Stadt	1 069	+4,9	145	-9,4	2 031	-6,1	389	-38,4
370 008	Gangelt
370 012	Geilenkirchen, Stadt	403	-5,8	97	-35,3	809	-12,1	261	-23,0
370 016	Heinsberg, Stadt	1 015	+27,7	206	+14,4	1 738	+41,3	337	+4,0
370 020	Hückelhoven, Stadt	595	-17,5	87	+33,8	977	-29,7	173	+35,2
370 024	Selfkant	-	-100,0	-	-	-	-100,0	-	-
370 028	Übach-Palenberg, Stadt	598	+70,4	189	x	1 553	+40,8	443	x
370 032	Waldfeucht
370 036	Wassenberg, Stadt	919	+28,4	91	+65,5	1 752	+27,0	128	+14,3
370 040	Wegberg, Stadt	1 532	-12,1	125	+86,6	4 023	-18,4	454	+107,3
374 000	Oberbergischer Kreis	15 782	-4,5	1 685	+17,4	53 396	-0,3	3 720	-3,4
374 004	Bergneustadt, Stadt	1 439	+24,5	54	-8,5	3 294	+23,0	117	+2,6
374 008	Engelskirchen	745	-12,1	21	-25,0	8 732	-3,9	39	-63,9
374 012	Gummersbach, Stadt	3 685	-5,5	906	+12,1	7 607	-7,1	1 931	-2,4
374 016	Hückeswagen, Stadt	795	-1,7	19	-34,5	1 062	-34,4	51	-61,1
374 020	Lindlar	1 139	+28,7	197	x	2 404	+0,5	347	x
374 024	Marienheide
374 028	Morsbach
374 032	Nümbrecht	2 411	-7,8	6	-64,7	12 431	+25,4	16	-62,8
374 036	Radevormwald, Stadt	1 109	-21,0	37	+208,3	3 912	-14,7	66	+288,2
374 040	Reichshof	411	-19,9	4	-20,0	4 949	-22,1	51	+2,0
374 044	Waldbrohl, Stadt	1 199	+25,7	165	+7,1	3 575	+29,8	636	-10,3
374 048	Wiehl, Stadt	1 365	-19,6	140	-20,5	2 581	-8,1	200	-37,5
374 052	Wipperfürth, Stadt	748	-15,2	78	+21,9	1 352	-20,2	115	-28,1
378 000	Rhein.-Berg. Kreis	16 184	+3,4	2 365	+7,3	38 712	-2,1	4 681	-5,2
378 004	Bergisch Gladbach, Stadt	7 108	+11,9	1 428	+15,0	14 292	+4,6	2 347	+2,5
378 008	Burscheid, Stadt	838	-2,4	166	+12,2	1 502	+5,5	308	+31,1
378 012	Kürten	543	-1,8	28	-46,2	1 217	-16,0	36	-73,7
378 016	Leichlingen (Rhld.), Stadt	1 170	+22,4	193	+73,9	9 376	-4,4	688	+12,1
378 020	Odenthal	2 268	-3,6	77	+1,3	3 134	-8,1	137	+5,4
378 024	Overath, Stadt	879	+7,5	203	+0,5	2 513	-2,6	663	-28,1
378 028	Rösrath, Stadt	1 260	-14,2	128	-24,3	2 503	-8,2	232	-20,0
378 032	Wermelskirchen, Stadt	2 118	-7,6	142	-30,4	4 175	-7,2	270	-15,1
382 000	Rhein-Sieg-Kreis	43 199	+5,0	5 789	-1,4	89 921	+6,8	13 408	+5,0
382 004	Alfter	687	-13,8	71	+26,8	1 661	-10,9	301	-16,4
382 008	Bad Honnef, Stadt	4 544	+19,5	514	+12,5	10 000	+40,2	1 840	+62,5
382 012	Bornheim, Stadt	1 596	+4,0	177	-38,1	3 643	-10,6	410	-53,5
382 016	Eitorf	1 005	-24,3	19	-59,6	1 766	-23,3	25	-80,6
382 020	Hennef (Sieg), Stadt	2 766	+2,1	266	+23,1	12 448	+2,7	470	+5,1
382 024	Königswinter, Stadt	11 256	+13,6	1 696	+16,3	18 858	+13,1	3 418	+9,1
382 028	Lohmar, Stadt	981	-10,2	59	+11,3	1 520	-6,9	135	+40,6
382 032	Meckenheim, Stadt	1 143	+15,2	180	+140,0	2 129	+16,7	383	+153,6
382 036	Much
382 040	Neunkirchen-Seelscheid
382 044	Niederkassel, Stadt	1 473	-13,3	534	-21,2	2 745	-16,5	1 237	-25,0
382 048	Rheinbach, Stadt	1 811	+0,1	290	+8,2	3 119	-0,5	512	+0,6
382 052	Ruppichteroth
382 056	Sankt Augustin, Stadt	711	-16,5	38	+31,0	1 204	-22,1	69	+6,2
382 060	Siegburg, Stadt	5 545	+0,9	632	-7,7	10 538	-1,8	1 828	+22,4
382 064	Swisttal	1 016	+24,1	174	+102,3	3 324	+9,6	271	+103,8
382 068	Troisdorf, Stadt	5 689	+31,5	798	-20,0	10 387	+32,7	1 558	-9,9
382 072	Wachtberg	797	-7,0	38	+26,7	1 658	+5,0	96	+128,6
382 076	Windeck	521	-38,5	14	-	1 025	-41,2	36	+56,5
300 000	Reg.-Bez. Köln	640 027	+5,2	198 012	+5,5	1232 595	+5,0	376 787	+6,1
512 000	Kreisfreie Städte	3 705	+12,4	680	+23,0	7 115	+12,8	1 393	+26,3
513 000	Bottrop	11 769	-1,7	2 020	-9,1	28 361	-0,4	3 535	-10,6
515 000	Münster	57 945	+8,6	7 179	-3,6	109 152	+9,6	12 239	+2,8

Noch: 2.1 Kapazität und Leistung der Beherbergungsstätten nach Verwaltungsbezirken

Dezember 2019

Amtliche Schlüsselnummer	Verwaltungsbezirk	Betriebe		Betten			Mittlere Aufenthaltsdauer ³⁾	
		geöffnete	Veränderung ¹⁾	angebotene	Veränderung ¹⁾	mittlere Auslastung ²⁾	aller Gäste	ausländischer Gäste
554 000	Kreis Borken	121	-2,4	5 012	-3,7	25,9	1,9	1,9
554 004	Ahaus, Stadt	13	-	496	-1,6	23,2	1,9	2,1
554 008	Bocholt, Stadt	14	-	607	+15,6	32,0	2,0	1,9
554 012	Borken, Stadt	14	-6,7	620	-18,0	31,8	2,7	4,8
554 016	Gescher, Stadt	4	-	130	+3,2	34,4	1,6	1,4
554 020	Gronau (Westf.), Stadt	17	+6,3	741	+0,8	32,7	2,1	2,6
554 024	Heek	2	-	179	-	.	.	.
554 028	Heiden	3	-	119	-	24,1	2,5	2,0
554 032	Isselburg, Stadt	5	-	138	-	22,6	1,4	1,2
554 036	Legden	5	-	554	-2,1	25,9	1,6	1,1
554 040	Raesfeld	5	-	132	-5,7	25,1	1,6	2,2
554 044	Reken	11	-	333	-	11,0	1,5	1,7
554 048	Rhede, Stadt	5	-	82	-	25,3	1,5	1,1
554 052	Schöppingen	7	-	229	-2,1	12,7	1,8	1,6
554 056	Stadtlohn, Stadt	3	-	43	-	.	.	.
554 060	Südlohn	3	-	166	+5,1	30,5	1,9	1,9
554 064	Velen, Stadt	6	-14,3	294	-26,5	21,1	2,0	1,1
554 068	Vreden, Stadt	4	-33,3	149	-10,8	20,2	2,2	1,7
558 000	Kreis Coesfeld	80	+1,3	4 082	+2,1	37,6	3,1	1,9
558 004	Ascheberg	6	-	327	+1,2	28,3	1,8	1,4
558 008	Billerbeck, Stadt	6	-	422	+16,6	41,4	2,1	2,5
558 012	Coesfeld, Stadt	8	-	335	+0,9	36,3	1,7	1,5
558 016	Dülmen, Stadt	13	-	423	+1,4	22,0	1,8	3,3
558 020	Havixbeck	7	-	172	-1,1	11,5	2,3	1,8
558 024	Lüdinghausen, Stadt	9	-	234	+1,7	29,0	1,7	2,1
558 028	Nordkirchen	5	+25,0	1 134	+0,9	.	.	.
558 032	Nottuln	11	-	488	-0,2	19,9	1,9	1,6
558 036	Olfen, Stadt	3	-	56	-	.	.	.
558 040	Rosendahl	3	-	83	-	18,2	1,3	1,0
558 044	Senden	9	-	408	-0,5	26,7	1,5	1,4
562 000	Kreis Recklinghausen	86	-2,3	4 412	+0,1	30,1	1,9	2,1
562 004	Castrop-Rauxel, Stadt	7	-	478	-	35,6	1,7	1,9
562 008	Datteln, Stadt	10	-	365	-1,1	11,9	4,5	3,5
562 012	Dorsten, Stadt	19	-5,0	461	-5,5	25,3	2,3	4,3
562 014	Gladbeck, Stadt	5	-	557	+23,5	40,8	1,7	1,8
562 016	Haltern am See, Stadt	17	-	917	-	18,4	1,8	1,6
562 020	Herten, Stadt	4	-	225	-	36,0	1,7	2,1
562 024	Marl, Stadt	8	-	350	-2,2	28,4	1,8	2,1
562 028	Oer-Erkenschwick, Stadt	5	-	415	-9,8	20,3	2,5	2,0
562 032	Recklinghausen, Stadt	8	-11,1	559	-2,8	52,3	1,9	2,5
562 036	Waltrop, Stadt	3	-	85	-1,2	45,6	2,3	2,8
566 000	Kreis Steinfurt	164	-4,7	5 169	-3,9	27,5	2,5	2,5
566 004	Altenberge	4	-	192	-	22,3	1,8	2,0
566 008	Emsdetten, Stadt	11	-	410	-0,5	21,0	2,2	6,9
566 012	Greven, Stadt	13	-	360	-4,8	18,7	1,6	2,1
566 016	Hörstel, Stadt	16	-	387	-1,3	26,0	2,4	4,1
566 020	Hopsten	2	-	22	-	.	.	.
566 024	Horstmar, Stadt	3	-	60	-	41,8	5,4	2,1
566 028	Ibbenbüren, Stadt	13	-13,3	431	-5,3	27,7	1,8	1,6
566 032	Ladbergen	7	-12,5	151	-10,7	30,2	1,3	1,3
566 036	Laer	3	-	76	-	.	.	.
566 040	Lengerich, Stadt	8	-	182	-	20,0	2,0	2,9
566 044	Lienen	6	-	109	-	37,2	5,7	22,2
566 048	Lotte	1	-	14	-	.	.	.
566 052	Metelen	-	-	-	-	-	-	-
566 056	Mettingen	7	-	219	+2,8	50,6	8,7	2,1
566 060	Neuenkirchen	2	-	80	-	.	.	.
566 064	Nordwalde	3	-	162	-	14,0	2,7	2,2
566 068	Ochtrup, Stadt	4	-20,0	87	-14,7	18,5	1,6	1,7
566 072	Recke	6	-	138	+7,0	12,4	3,0	1,9
566 076	Rheine, Stadt	20	-4,8	758	-9,0	38,0	2,5	1,6
566 080	Saerbeck	5	-	209	-3,2	25,1	2,2	2,6
566 084	Steinfurt, Stadt	7	-	220	+0,5	27,8	2,4	2,8
566 088	Tecklenburg, Stadt	16	-11,1	747	-6,0	29,9	4,4	1,7
566 092	Westerkappeln	3	-	54	-	22,0	2,2	1,6
566 096	Wettringen	4	-20,0	101	-13,7	24,5	1,8	3,5

Anmerkungen Seite 9

Noch: 2.1 Kapazität und Leistung der Beherbergungsstätten nach Verwaltungsbezirken

Dezember 2019

Amtliche Schlüsselnummer	Verwaltungsbezirk	Ankünfte				Übernachtungen			
		aller Gäste	Veränderung ¹⁾	ausländischer Gäste	Veränderung ¹⁾	aller Gäste	Veränderung ¹⁾	ausländischer Gäste	Veränderung ¹⁾
554 000	Kreis Borken	20 769	+0,5	3 543	+34,8	40 152	-2,1	6 741	+18,1
554 004	Ahaus, Stadt	1 831	+6,5	263	-9,6	3 509	-3,6	555	-26,0
554 008	Bocholt, Stadt	3 502	-4,8	668	-0,1	7 045	+2,1	1 302	+11,8
554 012	Borken, Stadt	1 969	-9,7	161	+4,5	5 361	-5,8	767	+12,3
554 016	Gescher, Stadt	846	-22,5	53	+47,2	1 391	-3,3	76	+58,3
554 020	Gronau (Westf.), Stadt	3 431	+21,8	756	+97,9	7 048	+14,4	1 971	+50,7
554 024	Heek
554 028	Heiden	178	+30,9	10	-33,3	438	+31,1	20	-31,0
554 032	Isselburg, Stadt	710	+25,9	314	+37,1	967	+12,7	392	+7,1
554 036	Legden	2 723	+7,8	594	+56,7	4 449	+4,6	636	+51,4
554 040	Raesfeld	653	+1,4	12	-40,0	1 026	-2,7	26	-31,6
554 044	Reken	985	+59,9	76	+94,9	1 464	+38,4	131	+50,6
554 048	Rhede, Stadt	475	-8,7	47	-	726	-8,9	50	+2,0
554 052	Schöppingen	486	-20,8	42	+75,0	895	-30,6	69	+6,2
554 056	Stadtlohn, Stadt
554 060	Südlohn	812	+6,3	118	+25,5	1 571	+13,4	224	+9,3
554 064	Velen, Stadt	962	-32,5	365	+117,3	1 949	-38,0	412	+26,4
554 068	Vreden, Stadt	424	-38,6	40	-29,8	934	-27,4	69	-43,4
558 000	Kreis Coesfeld	15 043	+8,0	1 508	+5,8	46 524	+4,9	2 936	-1,8
558 004	Ascheberg	1 327	-3,9	216	-10,4	2 332	-11,5	309	-17,6
558 008	Billerbeck, Stadt	2 608	+11,7	230	+32,2	5 552	+7,3	585	+17,2
558 012	Coesfeld, Stadt	2 181	+0,7	116	-26,1	3 633	+0,6	173	-31,3
558 016	Dülmen, Stadt	1 496	+28,1	172	+44,5	2 705	+20,7	563	+72,7
558 020	Havixbeck	265	+31,8	56	+64,7	612	-0,5	98	-36,4
558 024	Lüdinghausen, Stadt	1 293	+0,4	270	-	2 158	-11,0	554	-17,4
558 028	Nordkirchen
558 032	Nottuln	1 503	+12,0	146	-5,2	2 912	+9,8	229	-7,7
558 036	Olfen, Stadt
558 040	Rosendahl	478	+6,9	36	+157,1	604	+5,2	36	+157,1
558 044	Senden	2 268	+4,1	235	-3,7	3 373	+2,5	334	-21,6
562 000	Kreis Recklinghausen	20 993	-10,9	3 882	-1,0	40 062	-11,9	8 204	+2,0
562 004	Castrop-Rauxel, Stadt	2 910	+6,2	503	+28,6	4 896	+3,4	956	+18,5
562 008	Datteln, Stadt	355	-84,2	12	-69,2	1 598	-74,5	42	-61,8
562 012	Dorsten, Stadt	1 677	-6,4	168	+7,0	3 865	+2,1	714	+1,9
562 014	Gladbeck, Stadt	4 130	-13,2	1 887	-11,9	6 850	-9,8	3 439	-1,0
562 016	Haltern am See, Stadt	2 751	-5,4	129	+1,6	5 044	-8,6	207	-21,6
562 020	Herten, Stadt	1 225	-6,6	68	-32,0	2 069	+7,2	143	+2,1
562 024	Marl, Stadt	1 670	+8,1	187	+42,7	3 079	+15,2	397	+52,7
562 028	Oer-Erkenschwick, Stadt	1 065	-17,1	20	+100,0	2 620	-18,6	40	+185,7
562 032	Recklinghausen, Stadt	4 783	+7,4	863	+12,1	9 070	+2,6	2 138	-1,9
562 036	Waltrop, Stadt	427	-19,3	45	-13,5	971	+5,4	128	+33,3
566 000	Kreis Steinfurt	17 279	-5,9	2 060	-4,8	43 745	-0,3	5 140	-7,3
566 004	Altenberge	737	-17,9	1	-97,2	1 334	-3,0	2	-97,8
566 008	Emsdetten, Stadt	1 241	+12,3	59	-11,9	2 675	+24,5	408	+45,7
566 012	Greven, Stadt	1 561	-17,4	170	-12,4	2 428	-27,4	361	+20,7
566 016	Hörstel, Stadt	1 396	-12,6	168	-26,3	3 296	+3,7	687	+7,0
566 020	Hopsten
566 024	Horstmar, Stadt	145	-20,3	17	+70,0	778	-2,0	35	+59,1
566 028	Ibbenbüren, Stadt	2 088	-7,6	200	-4,8	3 719	-11,5	322	-3,3
566 032	Ladbergen	820	-3,2	183	+15,1	1 093	-0,5	231	+11,6
566 036	Laer
566 040	Lengerich, Stadt	570	-5,6	84	-9,7	1 134	-11,5	246	-14,9
566 044	Lienen	235	-21,7	34	-8,1	1 333	-16,1	756	-23,3
566 048	Lotte
566 052	Metelen
566 056	Mettingen	396	-18,9	29	-9,4	3 454	-9,3	61	-1,6
566 060	Neuenkirchen
566 064	Nordwalde	257	-31,6	6	x	704	-25,3	13	x
566 068	Ochtrup, Stadt	304	-27,4	26	-49,0	499	-24,0	43	-61,9
566 072	Recke	197	-2,0	34	+100,0	595	-	64	+93,9
566 076	Rheine, Stadt	3 256	+11,6	692	+16,5	8 248	+11,3	1 090	+5,4
566 080	Saerbeck	738	+19,8	19	-24,0	1 625	+12,6	50	+100,0
566 084	Steinfurt, Stadt	779	-20,4	52	-27,8	1 896	-16,9	148	-44,4
566 088	Tecklenburg, Stadt	1 575	+2,1	176	-9,3	6 883	+37,2	296	-33,9
566 092	Westerkappeln	167	-5,1	14	+40,0	369	-14,8	22	-52,2
566 096	Wettringen	430	-10,6	66	-13,2	768	-24,1	232	+8,9

Anmerkungen Seite 9

Noch: 2.1 Kapazität und Leistung der Beherbergungsstätten nach Verwaltungsbezirken

Dezember 2019

Amtliche Schlüsselnummer	Verwaltungsbezirk	Betriebe		Betten			Mittlere Aufenthaltsdauer ³⁾	
		geöffnete	Veränderung ¹⁾	angebotene	Veränderung ¹⁾	mittlere Auslastung ²⁾	aller Gäste	ausländischer Gäste
570 000	Kreis Warendorf	86	+2,4	3 185	+2,3	27,1	2,3	3,3
570 004	Ahlen, Stadt	7	–	280	–4,4	28,6	2,1	2,4
570 008	Beckum, Stadt	8	+14,3	257	+16,8	22,2	2,3	2,1
570 012	Beelen	3	–	56	–	24,9	2,2	4,3
570 016	Drensteinfurt, Stadt	4	–	86	+3,6	23,9	1,5	1,9
570 020	Ennigerloh, Stadt	5	–	146	–	23,6	2,1	2,1
570 024	Everswinkel	4	–20,0	77	–42,1	21,8	2,1	1,2
570 028	Oelde, Stadt	10	–	380	+0,3	33,4	2,9	6,7
570 032	Ostbevern	6	–	320	+0,6	21,8	1,2	2,1
570 036	Sassenberg, Stadt	6	–	94	+6,8	19,2	3,3	3,7
570 040	Sendenhorst, Stadt	7	–	339	+1,5	15,4	1,6	2,2
570 044	Telgte, Stadt	5	–	277	–	61,9	4,4	1,7
570 048	Wadersloh	5	+25,0	103	+51,5	23,8	2,6	11,1
570 052	Warendorf, Stadt	16	+6,7	770	+7,4	23,0	2,1	2,6
500 000	Reg.-Bez. Münster	648	–1,2	33 143	+0,9	33,8	2,1	2,0
711 000	Kreisfreie Stadt Bielefeld	57	–	4 326	+0,4	37,7	1,7	1,9
754 000	Kreis Gütersloh	95	–4,0	3 980	–3,6	29,3	2,1	2,2
754 004	Borgholzhausen, Stadt	1	–	12	–	.	.	.
754 008	Gütersloh, Stadt	20	–4,8	1 115	–2,9	35,7	2,5	2,6
754 012	Halle (Westf.), Stadt	8	–	478	–	29,9	2,1	2,3
754 016	Harsewinkel, Stadt	7	–12,5	492	–2,6	27,0	1,9	2,3
754 020	Herzebrock-Clarholz	3	–	97	–	25,2	1,8	2,3
754 024	Langenberg	1	–	30	–	.	.	.
754 028	Rheda-Wiedenbrück, Stadt	15	–	586	–0,3	28,6	1,6	1,8
754 032	Rietberg, Stadt	6	–	238	–	34,2	1,7	1,5
754 036	Schloß Holte-Stukenbrock, Stadt	16	–	425	–4,5	21,2	2,3	2,2
754 040	Steinhagen	4	–	139	–	22,7	1,7	2,1
754 044	Verl, Stadt	5	–16,7	68	–38,7	.	.	.
754 048	Versmold, Stadt	5	–	143	+2,1	19,3	1,9	1,9
754 052	Werther (Westf.), Stadt	4	–20,0	157	–20,7	27,2	2,0	1,7
758 000	Kreis Herford	49	–2,0	2 429	–0,5	34,7	4,3	2,3
758 004	Bünde, Stadt	6	–	188	–	27,5	2,3	2,6
758 008	Enger, Stadt	–	–	–	–	–	–	–
758 012	Herford, Stadt	12	–	360	–0,3	30,3	1,9	2,4
758 016	Hiddenhausen	4	–	223	–0,9	22,7	1,6	1,6
758 020	Kirchlengern	1	–	17	–	.	.	.
758 024	Löhne, Stadt	6	–	366	–	.	.	.
758 028	Rödinghausen	6	–	292	+5,8	24,1	2,9	23,5
758 032	Spenge, Stadt	3	–	171	–5,5	7,2	1,8	1,0
758 036	Vlotho, Stadt	11	–8,3	812	–1,9	30,9	7,3	1,6
762 000	Kreis Höxter	115	+4,5	5 838	–0,2	41,2	5,5	2,9
762 004	Bad Driburg, Stadt	32	+3,2	2 659	+0,5	59,8	9,8	2,7
762 008	Beverungen, Stadt	17	+13,3	491	+2,7	23,3	3,3	2,7
762 012	Borgentreich, Stadt	2	–	40	–9,1	.	.	.
762 016	Brakel, Stadt	7	+16,7	265	+28,6	12,9	2,2	2,9
762 020	Höxter, Stadt	18	–	800	–8,6	38,5	3,7	2,4
762 024	Marienmünster, Stadt	5	–16,7	124	–16,8	.	.	.
762 028	Nieheim, Stadt	8	+14,3	510	+8,1	15,1	4,7	15,9
762 032	Steinheim, Stadt	4	–	120	–	30,9	1,7	1,1
762 036	Warburg, Stadt	17	–	597	–10,8	24,5	1,8	2,0
762 040	Willebadessen, Stadt	5	+25,0	232	+20,8	25,1	2,6	2,3
766 000	Kreis Lippe	172	–2,8	8 973	–0,4	42,9	4,0	2,6
766 004	Augustdorf	2	–	56	–	.	.	.
766 008	Bad Salzuffen, Stadt	53	–1,9	3 838	–	62,6	5,1	1,8
766 012	Barntrop, Stadt	2	–	27	–	.	.	.
766 016	Blomberg, Stadt	6	–	317	+15,3	17,7	3,8	2,7
766 020	Detmold, Stadt	15	–6,3	680	–3,3	33,7	1,8	1,6
766 024	Dörentrup	7	–12,5	256	–10,8	10,6	1,9	2,2
766 028	Extertal	7	–12,5	194	–26,5	23,0	2,6	2,9
766 032	Horn-Bad Meinberg, Stadt	30	–	2 215	+6,8	35,5	4,7	5,3

Anmerkungen Seite 9

Noch: 2.1 Kapazität und Leistung der Beherbergungsstätten nach Verwaltungsbezirken

Dezember 2019

Amtliche Schlüsselnummer	Verwaltungsbezirk	Ankünfte				Übernachtungen			
		aller Gäste	Veränderung ¹⁾	ausländischer Gäste	Veränderung ¹⁾	aller Gäste	Veränderung ¹⁾	ausländischer Gäste	Veränderung ¹⁾
570 000	Kreis Warendorf	11 101	-0,5	1 379	+7,9	25 282	-19,1	4 503	+0,2
570 004	Ahlen, Stadt	1 195	+12,4	146	+18,7	2 481	+3,4	348	-13,9
570 008	Beckum, Stadt	775	-7,8	180	+16,1	1 767	+10,7	378	+14,9
570 012	Beelen	137	+2,2	28	+12,0	303	-15,1	120	+69,0
570 016	Drensteinfurt, Stadt	394	-8,8	45	-2,2	574	-30,3	87	-51,7
570 020	Ennigerloh, Stadt	506	+1,0	77	+24,2	1 067	+0,9	162	-7,4
570 024	Everswinkel	201	-40,0	11	-35,3	431	-47,2	13	-62,9
570 028	Oelde, Stadt	1 097	-10,0	272	-17,6	3 183	-20,7	1 817	+1,1
570 032	Ostbevern	1 678	+10,2	11	-50,0	1 949	-1,6	23	-72,3
570 036	Sassenberg, Stadt	271	+5,4	22	+37,5	904	-18,9	82	-13,7
570 040	Sendenhorst, Stadt	994	+1,8	144	+26,3	1 619	-71,8	311	+37,0
570 044	Telgte, Stadt	1 197	-4,2	149	-10,2	5 315	-4,1	260	-25,9
570 048	Wadersloh	297	+170,0	16	-	761	+71,4	177	+46,3
570 052	Warendorf, Stadt	2 359	-6,4	278	+49,5	4 928	-8,2	725	+16,0
500 000	Reg.-Bez. Münster	158 604	+1,5	22 251	+2,8	340 393	-	44 691	+2,2
711 000	Kreisfreie Stadt Bielefeld	28 037	-3,6	4 844	+0,6	47 526	-9,2	9 331	-8,6
754 000	Kreis Gütersloh	17 274	-8,5	2 062	-13,7	35 459	-11,9	4 622	-32,2
754 004	Borgholzhausen, Stadt
754 008	Gütersloh, Stadt	4 781	-10,4	768	-29,3	11 973	-8,7	1 962	-20,2
754 012	Halle (Westf.), Stadt	2 011	-8,3	146	-9,9	4 302	-9,3	342	-13,2
754 016	Harsewinkel, Stadt	2 129	-6,7	286	-31,7	3 978	-4,2	656	-31,2
754 020	Herzebrock-Clarholz	412	+19,4	80	+23,1	757	-14,8	185	-43,9
754 024	Langenberg
754 028	Rheda-Wiedenbrück, Stadt	3 155	-10,1	223	-15,8	5 189	-3,9	410	+3,5
754 032	Rietberg, Stadt	1 527	+2,6	138	+7,0	2 521	+3,4	207	-1,9
754 036	Schloß Holte-Stukenbrock, Stadt	1 217	-3,7	47	-	2 828	-16,2	104	-67,2
754 040	Steinhagen	593	-33,4	168	x	979	-36,9	355	+463,5
754 044	Verl, Stadt
754 048	Versmold, Stadt	504	-1,9	24	+14,3	961	-15,8	45	-35,7
754 052	Werther (Westf.), Stadt	572	-9,9	130	-15,6	1 158	-3,3	219	+0,9
758 000	Kreis Herford	6 207	-4,4	424	-10,9	26 574	-0,1	962	-26,3
758 004	Bünde, Stadt	690	+1,3	73	+55,3	1 602	+6,2	188	+18,2
758 008	Enger, Stadt
758 012	Herford, Stadt	2 019	-8,4	168	-25,7	3 812	-3,7	410	-24,9
758 016	Hiddenhausen	1 008	+8,6	80	+25,0	1 563	-8,1	124	+15,9
758 020	Kirchlengern
758 024	Löhne, Stadt
758 028	Rödinghausen	743	+55,8	2	-81,8	2 183	+27,7	47	-81,0
758 032	Spenge, Stadt	207	-25,0	1	-50,0	382	-28,5	1	-66,7
758 036	Vlotho, Stadt	1 073	-25,6	78	-29,7	7 799	-3,3	122	-39,6
762 000	Kreis Höxter	13 752	+2,5	683	+3,0	75 264	+4,7	1 985	+18,6
762 004	Bad Driburg, Stadt	5 189	+5,1	129	-23,2	50 951	+4,6	351	+21,5
762 008	Beverungen, Stadt	1 070	-3,5	81	+26,6	3 557	-2,0	215	+15,6
762 012	Borgentreich, Stadt
762 016	Brakel, Stadt	490	-11,2	21	-8,7	1 068	-26,3	60	+3,4
762 020	Höxter, Stadt	2 601	+0,9	232	+43,2	9 643	+7,7	559	+35,7
762 024	Marienmünster, Stadt
762 028	Nieheim, Stadt	479	-40,3	27	+92,9	2 236	+0,2	429	+290,0
762 032	Steinheim, Stadt	688	+30,8	42	+250,0	1 149	+57,2	45	+275,0
762 036	Warburg, Stadt	2 328	+17,3	58	-4,9	4 138	+10,3	114	-42,7
762 040	Willebadessen, Stadt	702	+8,0	91	-41,3	1 805	+3,1	206	-47,3
766 000	Kreis Lippe	29 331	+1,8	2 148	+8,7	118 631	+3,8	5 517	+6,1
766 004	Augustdorf
766 008	Bad Salzuffeln, Stadt	14 581	+3,9	847	-4,5	74 782	+11,5	1 562	-17,5
766 012	Barntrup, Stadt
766 016	Blomberg, Stadt	455	-58,9	17	-81,1	1 739	-31,7	46	-83,3
766 020	Detmold, Stadt	3 903	+21,5	280	+40,7	7 111	+20,8	460	+40,2
766 024	Dörentrup	404	-17,4	5	-58,3	752	-22,0	11	-47,6
766 028	Extertal	548	-0,5	68	+9,7	1 406	-44,9	197	-7,9
766 032	Horn-Bad Meinberg, Stadt	5 157	-2,3	270	-7,8	24 070	-10,6	1 422	+47,7

Anmerkungen Seite 9

Noch: 2.1 Kapazität und Leistung der Beherbergungsstätten nach Verwaltungsbezirken

Dezember 2019

Amtliche Schlüsselnummer	Verwaltungsbezirk	Betriebe		Betten			Mittlere Aufenthaltsdauer ³⁾	
		geöffnete	Veränderung ¹⁾	angebotene	Veränderung ¹⁾	mittlere Auslastung ²⁾	aller Gäste	ausländischer Gäste
	Noch: Kreis Lippe							
766 036	Kalletal	7	-12,5	143	-36,4	12,1	2,8	5,8
766 040	Lage, Stadt	7	-	165	-1,8	20,9	2,6	4,2
766 044	Lemgo, Stadt	8	-	278	-	25,5	1,7	3,3
766 048	Leopoldshöhe	3	+50,0	39	+2,6	37,9	2,2	4,6
766 052	Lügde, Stadt	11	-	314	-	15,3	2,0	2,2
766 056	Oerlinghausen, Stadt	4	-20,0	157	-7,1	18,4	2,0	1,7
766 060	Schieder-Schwalenberg, Stadt	10	-	294	-0,7	26,7	2,1	2,9
766 064	Schlangen	-	-	-	-	-	-	-
770 000	Kreis Minden-Lübbecke	99	-2,9	6 635	-0,6	49,7	5,1	2,0
770 004	Bad Oeynhausen, Stadt	23	-	3 416	-0,3	63,5	7,6	2,0
770 008	Espelkamp, Stadt	6	-	192	-	27,7	2,2	2,6
770 012	Hille	4	-	147	-	24,8	2,8	2,9
770 016	Hüllhorst	3	-	86	-	.	.	.
770 020	Lübbecke, Stadt	3	-25,0	109	-13,5	.	.	.
770 024	Minden, Stadt	16	-15,8	709	-4,8	33,5	1,6	1,6
770 028	Petershagen, Stadt	12	+20,0	636	+6,5	38,8	6,8	2,9
770 032	Porta Westfalica, Stadt	8	-	336	+4,0	16,5	1,4	1,3
770 036	Preußisch-Oldendorf, Stadt	11	+10,0	626	-0,8	53,5	10,2	7,3
770 040	Rahden, Stadt	4	-20,0	177	-5,3	29,4	2,5	2,1
770 044	Stemwede	9	-10,0	201	-4,7	22,3	2,3	3,8
774 000	Kreis Paderborn	95	-1,0	5 337	-0,5	43,6	2,7	2,5
774 004	Altenbeken	1	-	20	-	.	.	.
774 008	Bad Lippspringe, Stadt	15	-	1 361	+0,6	62,0	4,2	2,0
774 012	Borchen	7	-	264	-	38,2	7,0	3,3
774 016	Büren, Stadt	11	+10,0	429	+6,2	24,5	1,9	2,5
774 020	Delbrück, Stadt	5	-16,7	179	-11,4	31,7	1,6	1,6
774 024	Hövelhof	10	-	278	-2,5	20,9	2,0	2,7
774 028	Lichtenau, Stadt	1	-66,7	16	-82,8	.	.	.
774 032	Paderborn, Stadt	32	+3,2	2 214	+2,2	37,7	1,8	2,2
774 036	Salzkotten, Stadt	2	-	69	-	.	.	.
774 040	Bad Wünnenberg, Stadt	11	-	507	-0,4	60,2	6,8	3,9
700 000	Reg.-Bez. Detmold	682	-1,3	37 518	-0,7	41,4	3,4	2,2
	Kreisfreie Städte							
911 000	Bochum	36	-7,7	3 929	-3,0	40,2	1,7	1,7
913 000	Dortmund	63	-3,1	7 606	-0,1	50,1	1,7	1,7
914 000	Hagen	26	-3,7	1 581	+2,9	40,7	2,5	2,4
915 000	Hamm	23	+4,5	1 443	+15,5	37,7	1,8	1,4
916 000	Herne	9	-	560	-0,2	36,1	1,7	1,9
954 000	Ennepe-Ruhr-Kreis	65	-	3 432	-0,8	38,3	2,8	1,9
954 004	Breckerfeld, Stadt	4	-	183	-1,6	.	.	.
954 008	Ennepetal, Stadt	3	-	220	-	.	.	.
954 012	Gevelsberg, Stadt	3	-	118	+7,3	34,7	1,8	1,8
954 016	Hattingen, Stadt	22	+4,8	1 184	-0,2	41,8	3,9	2,3
954 020	Herdecke, Stadt	4	-	383	-	38,9	1,9	1,9
954 024	Schwelm, Stadt	6	-14,3	332	-9,0	31,9	1,7	1,5
954 028	Sprockhövel, Stadt	7	-	346	-	28,0	2,0	1,2
954 032	Wetter (Ruhr), Stadt	5	-	131	-1,5	24,5	1,4	1,9
954 036	Witten, Stadt	11	-	535	+0,6	32,8	1,8	1,8
958 000	Hochsauerlandkreis	444	-0,7	25 942	-0,2	37,3	3,4	3,5
958 004	Arnsberg, Stadt	26	-	1 431	-0,6	37,2	2,9	2,6
958 008	Bestwig	15	+7,1	721	+4,6	25,6	2,8	3,4
958 012	Brilon, Stadt	28	+12,0	1 020	-11,8	33,4	3,8	2,2
958 016	Eslohe (Sauerland)	21	-	935	-0,3	31,0	3,9	3,1
958 020	Hallenberg, Stadt	11	-	494	-0,2	41,5	2,6	3,1
958 024	Marsberg, Stadt	9	-10,0	234	-11,7	20,6	2,4	3,4
958 028	Medebach, Stadt	23	+9,5	3 958	+1,1	53,6	3,8	3,9
958 032	Meschede, Stadt	25	-	1 157	+0,3	22,0	2,2	2,5
958 036	Olsberg, Stadt	39	-4,9	1 261	-2,6	31,2	3,1	2,5
958 040	Schmallenberg, Stadt	89	-6,3	4 261	-0,5	40,6	3,8	3,1
958 044	Sundern (Sauerland), Stadt	33	-	1 420	-0,4	26,8	2,1	4,0
958 048	Winterberg, Stadt	125	-	9 050	+1,2	35,4	3,4	3,6

Anmerkungen Seite 9

Noch: 2.1 Kapazität und Leistung der Beherbergungsstätten nach Verwaltungsbezirken

Dezember 2019

Amtliche Schlüsselnummer	Verwaltungsbezirk	Ankünfte				Übernachtungen			
		aller Gäste	Veränderung ¹⁾	ausländischer Gäste	Veränderung ¹⁾	aller Gäste	Veränderung ¹⁾	ausländischer Gäste	Veränderung ¹⁾
	Noch: Kreis Lippe								
766 036	Kalletal	191	+20,9	32	+68,4	535	+63,6	187	+297,9
766 040	Lage, Stadt	409	+28,2	13	+44,4	1 067	+9,1	55	-45,5
766 044	Lemgo, Stadt	1 305	-8,6	116	+27,5	2 184	-16,4	385	-14,3
766 048	Leopoldshöhe	208	+67,7	12	x	458	+59,6	55	x
766 052	Lügde, Stadt	680	+9,0	19	+5,6	1 387	+21,2	42	-20,8
766 056	Oerlinghausen, Stadt	446	-9,9	218	x	894	-14,3	363	x
766 060	Schieder-Schwalenberg, Stadt	1 002	+8,0	239	-14,6	2 152	+12,6	696	-13,8
766 064	Schlangen	-	-	-	-	-	-	-	-
770 000	Kreis Minden-Lübbecke	20 086	-3,4	1 673	-19,5	101 904	+0,8	3 353	-21,5
770 004	Bad Oeynhausen, Stadt	8 798	+0,1	403	-25,6	66 978	+5,6	803	-7,0
770 008	Espelkamp, Stadt	768	+6,2	96	+17,1	1 662	+2,6	254	+13,9
770 012	Hille	405	-9,2	59	-39,8	1 129	-23,6	169	-47,8
770 016	Hüllhorst
770 020	Lübbecke, Stadt
770 024	Minden, Stadt	4 431	-6,6	553	-20,3	7 013	-6,0	882	-15,6
770 028	Petershagen, Stadt	1 221	+4,9	62	-34,0	8 291	+3,4	177	-25,3
770 032	Porta Westfalica, Stadt	1 264	-5,6	79	-2,5	1 741	-18,2	100	-24,8
770 036	Preußisch-Oldendorf, Stadt	1 023	-13,1	25	-34,2	10 386	-9,1	183	-25,6
770 040	Rahden, Stadt	644	+0,8	30	-50,8	1 613	+6,0	62	-75,1
770 044	Stemwede	662	-6,6	38	-34,5	1 555	-22,5	146	-56,7
774 000	Kreis Paderborn	26 298	+3,7	2 664	+1,6	71 277	+1,2	6 729	-7,9
774 004	Altenbeken
774 008	Bad Lippspringe, Stadt	6 279	+18,2	174	+12,3	26 132	-1,1	353	-
774 012	Borchen	447	+7,2	18	+80,0	3 124	+7,0	60	-47,4
774 016	Büren, Stadt	1 547	-11,8	148	-9,2	2 899	-4,3	363	+47,6
774 020	Delbrück, Stadt	1 109	-7,3	236	-0,8	1 757	-20,0	371	-10,4
774 024	Hövelhof	936	+13,0	84	-31,1	1 843	-1,0	223	-36,5
774 028	Lichtenau, Stadt
774 032	Paderborn, Stadt	14 399	+1,5	1 400	+5,8	25 625	+8,0	3 047	-0,2
774 036	Salzkotten, Stadt
774 040	Bad Wünnenberg, Stadt	1 406	+4,8	572	+1,4	9 544	+0,3	2 234	-10,9
700 000	Reg.-Bez. Detmold	140 985	-1,3	14 498	-3,5	476 635	-0,1	32 499	-11,6
	Kreisfreie Städte								
911 000	Bochum	27 918	+0,4	4 092	+10,2	47 342	+0,8	6 808	+3,8
913 000	Dortmund	69 845	-4,8	16 894	+2,1	117 829	+0,9	29 342	+6,6
914 000	Hagen	8 023	-10,3	1 116	-9,4	19 730	-7,3	2 632	-17,0
915 000	Hamm	8 991	+17,0	1 108	-4,4	16 053	+45,9	1 561	-4,4
916 000	Herne	3 675	+9,5	227	+53,4	6 229	+12,0	431	+21,1
954 000	Ennepe-Ruhr-Kreis	14 023	+10,2	1 242	+18,7	39 287	+6,2	2 372	+6,7
954 004	Breckerfeld, Stadt
954 008	Ennepetal, Stadt
954 012	Gevelsberg, Stadt	688	-2,8	38	-20,8	1 269	+5,6	67	-27,2
954 016	Hattingen, Stadt	3 999	+12,7	228	+32,6	15 753	+4,2	513	+37,2
954 020	Herdecke, Stadt	2 093	+4,6	262	-10,9	3 887	+18,0	495	-6,6
954 024	Schwelm, Stadt	1 624	+19,3	169	+103,6	2 681	+2,9	246	+19,4
954 028	Sprockhövel, Stadt	1 512	+7,8	84	-23,6	3 044	+11,8	102	-54,1
954 032	Wetter (Ruhr), Stadt	698	+26,7	61	+56,4	994	-8,2	118	-38,9
954 036	Witten, Stadt	2 831	+13,2	354	+34,1	5 234	+20,7	628	+21,7
958 000	Hochsauerlandkreis	89 258	+3,3	25 318	+2,1	299 032	+3,4	89 067	+2,5
958 004	Arnsberg, Stadt	5 589	-2,3	558	-9,7	16 364	+2,2	1 465	+3,9
958 008	Bestwig	2 037	-7,6	342	+56,9	5 636	-8,0	1 178	+9,0
958 012	Brilon, Stadt	3 121	+9,4	493	+11,0	11 893	+3,1	1 095	-4,4
958 016	Eslohe (Sauerland)	2 262	+9,9	79	-9,2	8 918	+10,0	247	+17,1
958 020	Hallenberg, Stadt	2 130	-6,8	396	-18,5	5 592	-6,3	1 217	-8,4
958 024	Marsberg, Stadt	622	-13,4	114	x	1 493	-15,6	386	x
958 028	Medebach, Stadt	17 624	+30,8	6 497	+22,7	66 763	+24,2	25 646	+17,1
958 032	Meschede, Stadt	3 797	-0,7	360	-15,1	8 403	-4,8	901	-21,7
958 036	Olsberg, Stadt	3 982	+10,4	1 195	+90,3	12 257	+14,5	2 991	+77,0
958 040	Schmallenberg, Stadt	13 256	+9,6	2 583	-3,1	49 970	+3,1	8 033	-3,2
958 044	Sundern (Sauerland), Stadt	5 565	-15,5	339	-26,6	11 671	-17,5	1 345	-6,1
958 048	Winterberg, Stadt	29 273	-5,5	12 362	-8,1	100 072	-3,7	44 563	-5,7

Anmerkungen Seite 9

Noch: 2.1 Kapazität und Leistung der Beherbergungsstätten nach Verwaltungsbezirken

Dezember 2019

Amtliche Schlüsselnummer	Verwaltungsbezirk	Betriebe		Betten			Mittlere Aufenthaltsdauer ³⁾	
		geöffnete	Veränderung ¹⁾	angebotene	Veränderung ¹⁾	mittlere Auslastung ²⁾	aller Gäste	ausländischer Gäste
962 000	Märkischer Kreis	103	-4,6	3 525	-10,8	24,8	1,9	2,1
962 004	Altena, Stadt	8	-	304	+2,0	15,8	2,4	3,3
962 008	Balve, Stadt	10	-	353	+3,8	23,7	2,1	2,6
962 012	Halver, Stadt	2	-	36	-	.	.	.
962 016	Hemer, Stadt	8	-11,1	151	-67,3	5,3	1,6	1,5
962 020	Herscheid	2	-	38	-	.	.	.
962 024	Iserlohn, Stadt	16	-	599	-0,2	35,3	1,6	1,7
962 028	Kierspe, Stadt	3	-25,0	56	-21,1	13,1	2,7	5,8
962 032	Lüdenscheid, Stadt	13	-7,1	733	-0,9	27,6	1,6	2,1
962 036	Meinerzhagen, Stadt	9	-10,0	329	-22,8	21,9	2,2	2,8
962 040	Menden (Sauerland), Stadt	10	-9,1	212	-6,2	20,1	1,8	1,7
962 044	Nachrodt-Wiblingwerde	3	-	210	-	16,3	1,7	2,1
962 048	Neuenrade, Stadt	7	-	166	-	30,3	2,0	1,9
962 052	Plettenberg, Stadt	8	-	253	-0,4	42,7	3,6	2,8
962 056	Schalksmühle	-	-	-	-	-	-	-
962 060	Werdohl, Stadt	4	-	85	+1,2	11,8	2,4	2,0
966 000	Kreis Olpe	112	-3,4	4 011	-3,4	21,1	2,4	3,1
966 004	Attendorn, Stadt	20	-4,8	862	-1,8	25,4	2,1	2,6
966 008	Drolshagen, Stadt	9	-	179	+1,7	20,6	1,9	2,1
966 012	Finnentrop	9	-	189	+1,1	21,5	2,3	2,4
966 016	Kirchhundem	17	-10,5	463	-21,4	15,0	2,7	5,1
966 020	LenneStadt, Stadt	34	-2,9	1 302	-0,5	26,3	3,1	3,8
966 024	Olpe, Stadt	15	-	738	+0,5	12,3	1,9	1,5
966 028	Wenden	8	-	278	-0,7	17,7	1,9	3,3
970 000	Kreis Siegen-Wittgenstein	101	-8,2	4 616	-7,8	36,9	3,1	2,2
970 004	Bad Berleburg, Stadt	24	-17,2	1 062	-21,3	49,7	8,7	3,1
970 008	Burbach	7	-12,5	465	+0,6	35,2	5,2	2,6
970 012	Erndtebrück	1	-	28	-	.	.	.
970 016	Freudenberg, Stadt	8	+33,3	240	+24,4	22,2	1,6	1,5
970 020	Hilchenbach, Stadt	12	-20,0	596	-17,1	39,9	7,7	2,0
970 024	Kreuztal, Stadt	5	-	96	-	32,9	2,1	3,7
970 028	Bad Laasphe, Stadt	10	-16,7	516	-5,7	38,8	2,5	2,7
970 032	Netphen, Stadt	9	+12,5	254	+5,8	8,5	2,2	5,5
970 036	Neunkirchen	3	-	71	-	.	.	.
970 040	Siegen, Stadt	13	-7,1	906	-2,9	39,1	1,6	1,6
970 044	Wilnsdorf	9	-	382	+3,8	21,5	1,7	1,5
974 000	Kreis Soest	155	+2,0	8 429	-0,4	46,3	3,8	2,8
974 004	Anröchte	2	-	39	-	.	.	.
974 008	Bad Sassendorf	29	+7,4	1 936	+0,1	66,3	5,3	2,3
974 012	Ense	1	-50,0	12	-45,5	.	.	.
974 016	Erwitte, Stadt	16	-	862	+4,9	55,9	4,7	2,4
974 020	Geseke, Stadt	4	-	924	-	19,7	2,7	1,5
974 024	Lippetal	6	+20,0	55	-8,3	17,5	2,2	2,3
974 028	Lippstadt, Stadt	21	-	1 160	-	53,8	4,6	2,7
974 032	Möhneseesee	20	+5,3	1 180	-8,6	30,6	4,8	3,5
974 036	Rüthen, Stadt	10	-	267	-	31,9	2,5	2,9
974 040	Soest, Stadt	16	-	977	+4,7	44,4	1,7	2,5
974 044	Warstein, Stadt	17	-	547	+0,6	41,8	5,4	6,6
974 048	Welver	3	-	74	-	12,8	2,3	-
974 052	Werl, Stadt	6	-	261	+0,4	39,4	1,7	1,8
974 056	Wickede (Ruhr)	4	-	135	-	65,8	10,2	7,3
978 000	Kreis Unna	59	-	3 355	-0,5	27,8	2,0	1,6
978 004	Bergkamen, Stadt	5	-	90	-23,1	.	.	.
978 008	Bönen	-	-	-	-	-	-	-
978 012	Fröndenberg/Ruhr, Stadt	4	-20,0	133	-21,8	20,9	1,5	1,8
978 016	Holzwickede	2	-	189	-1,0	.	.	.
978 020	Kamen, Stadt	6	-	582	-0,2	46,7	2,5	1,7
978 024	Lünen, Stadt	10	-	647	-	18,2	1,9	1,7
978 028	Schwerte, Stadt	9	+12,5	427	+3,4	25,3	1,5	1,7
978 032	Selm, Stadt	5	-	433	-	18,8	3,5	1,0
978 036	Unna, Stadt	7	-	459	+0,4	27,8	1,9	1,6
978 040	Werne, Stadt	11	-	395	+9,4	32,6	1,9	1,7
900 000	Reg.-Bez. Arnsberg	1 196	-1,9	68 429	-1,4	38,1	2,6	2,6
	Nordrhein-Westfalen	4 859	-0,8	315 938	+0,7	40,2	2,1	1,9

Anmerkungen Seite 9

Noch: 2.1 Kapazität und Leistung der Beherbergungsstätten nach Verwaltungsbezirken

Dezember 2019

Amtliche Schlüsselnummer	Verwaltungsbezirk	Ankünfte				Übernachtungen			
		aller Gäste	Veränderung ¹⁾	ausländischer Gäste	Veränderung ¹⁾	aller Gäste	Veränderung ¹⁾	ausländischer Gäste	Veränderung ¹⁾
962 000	Märkischer Kreis	13 600	-3,0	1 384	-18,1	25 612	-20,0	2 972	-32,2
962 004	Altena, Stadt	577	-9,1	35	+12,9	1 390	+8,7	115	+105,4
962 008	Balve, Stadt	1 240	-4,0	202	+45,3	2 594	-5,7	531	-21,2
962 012	Halver, Stadt
962 016	Hemer, Stadt	163	-67,7	2	-83,3	265	-94,9	3	-81,3
962 020	Herscheid
962 024	Iserlohn, Stadt	3 809	+8,1	357	-25,6	6 230	+2,5	614	-35,8
962 028	Kierspe, Stadt	84	-44,0	6	-33,3	228	-38,0	35	+75,0
962 032	Lüdenscheid, Stadt	3 864	+2,1	615	-16,7	6 238	-5,6	1 320	-12,3
962 036	Meinerzhagen, Stadt	874	-10,2	24	-44,2	1 916	-16,1	67	-42,2
962 040	Menden (Sauerland), Stadt	727	+12,0	42	+55,6	1 320	+10,6	73	-17,0
962 044	Nachrodt-Wiblingwerde	560	-3,1	8	-	972	-20,1	17	-10,5
962 048	Neuenrade, Stadt	788	+0,8	35	-38,6	1 558	-4,1	68	-75,5
962 052	Plettenberg, Stadt	661	-20,8	35	-55,1	2 404	-10,4	97	-79,8
962 056	Schalksmühle	-	-	-	-	-	-	-	-
962 060	Werdohl, Stadt	128	-11,1	6	-81,3	312	-25,0	12	-88,0
966 000	Kreis Olpe	11 332	-16,1	2 041	-16,6	26 963	-8,9	6 290	-7,3
966 004	Attendorn, Stadt	3 316	-16,0	451	-16,2	7 073	+2,9	1 163	+11,1
966 008	Drolshagen, Stadt	868	-6,7	104	+40,5	1 677	-8,4	220	+70,5
966 012	Finnentrop	515	+19,8	69	+109,1	1 208	+16,8	166	+76,6
966 016	Kirchhundem	766	-31,2	30	-76,0	2 073	-28,4	153	-61,4
966 020	Lennestadt, Stadt	3 253	-10,2	1 032	-7,4	10 049	+0,8	3 906	-3,1
966 024	Olpe, Stadt	1 827	-23,7	274	-39,5	3 383	-32,9	416	-50,5
966 028	Wenden	787	-26,0	81	-26,4	1 500	-23,6	266	+7,3
970 000	Kreis Siegen-Wittgenstein	16 542	-2,0	3 211	+13,1	51 872	-11,1	7 099	+8,9
970 004	Bad Berleburg, Stadt	1 879	-6,9	204	-0,5	16 367	-21,9	624	+8,9
970 008	Burbach	977	+1,1	49	-27,9	5 068	-18,8	125	-3,1
970 012	Erndtebrück
970 016	Freudenberg, Stadt	1 029	+2,9	168	-9,2	1 650	-5,1	248	-11,1
970 020	Hilchenbach, Stadt	936	-10,0	154	+35,1	7 169	+2,3	312	-6,9
970 024	Kreuztal, Stadt	464	+14,3	37	-19,6	978	+7,6	136	-9,3
970 028	Bad Laasphe, Stadt	2 489	+17,0	1 259	+27,4	6 333	+19,4	3 348	+21,5
970 032	Netphen, Stadt	300	-37,6	20	-41,2	666	-36,3	110	-40,5
970 036	Neunkirchen
970 040	Siegen, Stadt	6 842	-4,8	1 211	+11,2	10 650	-10,4	1 965	+7,9
970 044	Wilnsdorf	1 360	+4,7	67	-6,9	2 276	-11,4	101	-17,9
974 000	Kreis Soest	31 832	+4,7	2 358	+25,0	120 831	+2,3	6 497	+25,3
974 004	Anröchte
974 008	Bad Sassendorf	7 652	+15,3	226	+22,2	40 412	+2,3	514	+0,2
974 012	Ense
974 016	Erwitte, Stadt	3 267	+12,5	216	+125,0	15 305	+6,8	529	+50,3
974 020	Geseke, Stadt	2 079	+8,9	148	+13,8	5 623	+2,9	225	-8,9
974 024	Lippetal	155	+78,2	39	+95,0	348	+103,5	89	+169,7
974 028	Lippstadt, Stadt	4 144	+12,9	513	+31,2	19 085	+3,9	1 380	+88,8
974 032	Möhnesee	2 375	+2,6	111	+40,5	11 297	+7,7	386	+52,0
974 036	Rüthen, Stadt	764	-15,4	64	+113,3	1 889	-0,2	186	+287,5
974 040	Soest, Stadt	7 613	-7,8	613	+5,3	13 306	-0,5	1 515	+2,0
974 044	Warstein, Stadt	1 318	+7,4	187	-9,2	7 104	-10,5	1 228	+3,6
974 048	Welper	127	+8,5	-	-	294	-10,4	-	-
974 052	Werl, Stadt	1 921	+1,4	213	+40,1	3 188	+2,1	379	+29,8
974 056	Wickede (Ruhr)	266	-12,8	3	x	2 713	-2,1	22	x
978 000	Kreis Unna	13 473	-8,7	2 044	-4,8	26 758	-	3 215	-9,8
978 004	Bergkamen, Stadt
978 008	Bönen	-	-	-	-	-	-	-	-
978 012	Fröndenberg/Ruhr, Stadt	586	-46,2	82	-48,4	863	-50,5	145	-49,5
978 016	Holzwickede
978 020	Kamen, Stadt	2 890	+10,6	482	+96,7	7 081	+54,7	813	+110,6
978 024	Lünen, Stadt	1 831	-32,2	184	-65,3	3 458	-25,0	305	-57,9
978 028	Schwerte, Stadt	1 662	-9,8	75	+27,1	2 569	-7,7	125	+38,9
978 032	Selm, Stadt	733	+10,7	16	-5,9	2 573	+17,3	16	-81,8
978 036	Unna, Stadt	1 980	-3,9	211	-17,9	3 663	-4,5	343	-28,8
978 040	Werne, Stadt	2 098	+22,4	411	+35,2	3 989	+7,7	687	+19,7
900 000	Reg.-Bez. Arnsberg	308 512	-0,4	61 035	+2,3	797 538	+0,6	158 286	+2,2
	Nordrhein-Westfalen	1 823 690	+2,2	477 000	+2,9	3 849 551	+1,7	919 833	+2,0

Anmerkungen Seite 9

2.2 Kapazität und Leistung der Beherbergungsstätten nach Gemeindegruppen und Betriebsarten

Dezember 2019

Gemeindegruppe Betriebsart	Betriebe		Betten			Mittlere Aufenthaltsdauer ³⁾	
	geöffnete	Veränderung ¹⁾	angebotene	Veränderung ¹⁾	mittlere Auslastung ²⁾	aller Gäste	ausländischer Gäste
Mineral-, Moor-, Sole- und Thermalbäder	295	+1,4	23 580	+0,9	57,2	3,9	1,8
Hotels	95	-4,0	7 611	-2,7	.	.	.
Gasthöfe	3	-	73	+78,0	.	.	.
Pensionen	61	+10,9	1 752	+9,3	35,0	4,9	4,0
Hotels garnis	43	-2,3	2 617	-1,3	50,5	1,8	1,8
Erholungs-, Ferien-, Schulungsheime	10	-	1 479	+23,5	30,4	2,3	4,9
Ferienhäuser, -wohnungen, -zentren	20	+11,1	417	+14,2	22,2	6,3	16,9
Hütten, Jugendherbergen u. Ä.	7	-	591	-0,2	14,2	1,7	1,5
Vorsorge- und Reha-Kliniken	46	-	9 040	-0,6	79,4	26,0	16,0
Campingplätze	10	+11,1	.	.	.	2,3	1,7
Heilklimatische Kurorte	148	-1,3	10 787	+1,0	35,7	3,7	3,6
Hotels	48	-2,0	3 192	+0,8	.	.	.
Gasthöfe	14	-	335	-0,6	.	.	.
Pensionen	21	+10,5	455	+20,7	33,8	2,9	3,5
Hotels garnis	4	-	405	-	.	.	.
Erholungs-, Ferien-, Schulungsheime	13	-13,3	944	-14,9	33,7	3,7	3,6
Ferienhäuser, -wohnungen, -zentren	34	+3,0	4 385	+4,6	37,7	4,4	4,6
Hütten, Jugendherbergen u. Ä.	5	-16,7	430	-5,3	.	.	.
Vorsorge- und Reha-Kliniken	3	-	641	-	.	.	.
Campingplätze	6	-14,3
Kneippkurorte	70	+2,9	3 283	+8,5	26,5	2,5	2,5
Hotels	21	-4,5	947	-2,8	.	.	.
Gasthöfe	5	-16,7	82	-1,2	24,1	1,1	2,0
Pensionen	7	+16,7	108	+10,2	24,5	3,0	3,2
Hotels garnis	9	-	408	-1,2	.	.	.
Erholungs-, Ferien-, Schulungsheime	6	-	360	+41,7	24,1	2,8	-
Ferienhäuser, -wohnungen, -zentren	7	-	504	+4,8	21,6	3,9	4,6
Hütten, Jugendherbergen u. Ä.	7	+16,7	678	+28,9	13,8	2,1	1,6
Vorsorge- und Reha-Kliniken	1	-	196	-	.	.	.
Campingplätze	7	+40,0
Kneippheilbäder	220	-4,8	9 609	-1,5	41,2	4,2	2,9
Hotels	64	-7,2	3 881	-3,0	41,4	2,6	2,8
Gasthöfe	34	-8,1	777	-3,8	24,2	2,9	2,9
Pensionen	29	-9,4	493	-4,3	17,4	2,7	2,7
Hotels garnis	10	-	286	+8,7	34,3	1,8	2,2
Erholungs-, Ferien-, Schulungsheime	9	+12,5	979	+59,7	48,2	8,6	30,3
Ferienhäuser, -wohnungen, -zentren	50	+2,0	1 350	+6,6	29,5	4,3	4,7
Hütten, Jugendherbergen u. Ä.	7	-12,5	333	-34,6	.	.	.
Vorsorge- und Reha-Kliniken	10	-16,7	1 510	-15,4	70,7	45,1	31,0
Campingplätze	7	+16,7
Heilbäder zusammen	733	-0,9	47 259	+0,9	47,0	3,8	2,5
Hotels	228	-4,6	15 631	-2,1	43,0	2,1	2,1
Gasthöfe	56	-6,7	1 267	-0,2	24,2	2,7	3,1
Pensionen	118	+5,4	2 808	+8,3	31,2	4,0	3,4
Hotels garnis	66	-1,5	3 716	-0,4	43,8	1,8	1,8
Erholungs-, Ferien-, Schulungsheime	38	-2,6	3 762	+18,5	35,1	3,6	4,5
Ferienhäuser, -wohnungen, -zentren	111	+3,7	6 656	+5,6	34,0	4,4	4,7
Hütten, Jugendherbergen u. Ä.	26	-3,7	2 032	-2,4	11,7	1,9	1,6
Vorsorge- und Reha-Kliniken	60	-3,2	11 387	-2,8	77,2	27,6	17,2
Campingplätze	30	+11,1	.	.	.	2,5	2,1

Anmerkungen Seite 9

Noch: 2.2 Kapazität und Leistung der Beherbergungsstätten nach Gemeindegruppen und Betriebsarten

Dezember 2019

Gemeindegruppe Betriebsart	Ankünfte				Übernachtungen			
	aller Gäste	Verände- rung ¹⁾	aus- ländischer Gäste	Verände- rung ¹⁾	aller Gäste	Verände- rung ¹⁾	aus- ländischer Gäste	Verände- rung ¹⁾
Mineral-, Moor-, Sole- und Thermalbäder	108 230	+2,6	23 549	-2,1	421 611	+2,2	43 252	-
Hotels
Gasthöfe
Pensionen	3 703	+12,4	248	+77,1	18 148	+15,5	988	+46,6
Hotels garnis	22 747	+2,8	7 745	+6,1	40 232	+3,0	14 151	+7,6
Erholungs-, Ferien-, Schulungsheime	6 016	+26,3	127	+1,6	13 929	+0,3	619	-6,9
Ferienhäuser, -wohnungen, -zentren	457	+32,5	46	+84,0	2 866	+41,3	776	+182,2
Hütten, Jugendherbergen u. Ä.	1 493	-8,6	578	-15,0	2 559	-19,8	856	-10,7
Vorsorge- und Reha-Kliniken	8 493	+10,7	12	+33,3	221 065	+4,9	192	-12,3
Campingplätze	3 605	+15,8	658	+1,5	8 317	+17,6	1 102	+1,8
Heilklimatische Kurorte	32 574	-6,7	12 399	-8,1	119 688	-2,2	45 059	-5,0
Hotels
Gasthöfe
Pensionen	1 519	-3,9	489	-0,2	4 447	-0,4	1 710	+30,0
Hotels garnis
Erholungs-, Ferien-, Schulungsheime	2 559	-0,5	283	+3,3	9 553	+15,0	1 007	-9,0
Ferienhäuser, -wohnungen, -zentren	11 571	+6,6	5 956	+11,0	51 310	+7,8	27 226	+8,7
Hütten, Jugendherbergen u. Ä.
Vorsorge- und Reha-Kliniken
Campingplätze
Kneippkurorte	10 929	+20,4	1 220	+9,2	26 781	+27,9	3 044	+2,0
Hotels
Gasthöfe	552	-10,2	5	-37,5	584	-18,0	10	-23,1
Pensionen	253	+19,3	22	x	763	+42,9	71	+294,4
Hotels garnis
Erholungs-, Ferien-, Schulungsheime	954	+42,2	-	-100,0	2 689	+45,7	-	-100,0
Ferienhäuser, -wohnungen, -zentren	788	+33,6	258	+3,6	3 082	+34,7	1 185	-1,6
Hütten, Jugendherbergen u. Ä.	1 407	+63,0	9	-35,7	2 904	+62,6	14	-33,3
Vorsorge- und Reha-Kliniken
Campingplätze
Kneippheilkurorte	29 005	+7,3	6 547	+14,3	120 664	+7,9	18 969	+9,6
Hotels	17 836	+11,1	5 159	+18,6	47 156	+4,4	14 321	+7,9
Gasthöfe	1 964	-10,1	290	-11,3	5 762	-3,9	847	+2,3
Pensionen	974	-6,5	276	-20,5	2 656	-15,8	735	-21,6
Hotels garnis	1 570	+12,1	226	+10,2	2 869	+11,6	493	+13,6
Erholungs-, Ferien-, Schulungsheime	1 609	+21,0	8	x	13 775	+283,2	242	x
Ferienhäuser, -wohnungen, -zentren	2 730	+6,3	413	+27,9	11 723	+13,3	1 928	+33,4
Hütten, Jugendherbergen u. Ä.
Vorsorge- und Reha-Kliniken	734	-19,3	1	-90,0	33 095	-11,9	31	-64,0
Campingplätze
Heilbäder zusammen	180 738	+2,4	43 715	-1,5	688 744	+3,1	110 324	-0,6
Hotels	98 334	+0,7	25 189	-2,9	203 216	-3,2	53 683	-4,7
Gasthöfe	3 400	-12,4	516	-11,8	9 308	-4,5	1 609	+5,4
Pensionen	6 449	+5,2	1 035	+5,6	26 014	+9,0	3 504	+19,0
Hotels garnis	26 797	+3,7	8 162	+5,5	49 129	+4,0	15 035	+7,4
Erholungs-, Ferien-, Schulungsheime	11 138	+19,3	418	+1,0	39 946	+44,5	1 868	+1,1
Ferienhäuser, -wohnungen, -zentren	15 546	+8,3	6 673	+11,9	68 981	+10,8	31 115	+11,2
Hütten, Jugendherbergen u. Ä.	3 830	-28,9	653	-62,0	7 347	-40,1	1 048	-73,3
Vorsorge- und Reha-Kliniken	9 844	+7,9	13	-31,6	271 340	+3,4	223	-26,9
Campingplätze	5 400	+10,2	1 056	+0,8	13 463	+7,5	2 239	+4,2

Anmerkungen Seite 9

Noch: 2.2 Kapazität und Leistung der Beherbergungsstätten nach Gemeindegruppen und Betriebsarten

Dezember 2019

Gemeindegruppe Betriebsart	Betriebe		Betten			Mittlere Aufenthaltsdauer ³⁾	
	geöffnete	Veränderung ¹⁾	angebotene	Veränderung ¹⁾	mittlere Auslastung ²⁾	aller Gäste	ausländischer Gäste
Luftkurorte	270	+5,1	11 135	+1,7	28,7	2,8	2,8
Hotels	82	+2,5	3 562	+2,3	32,3	2,1	2,3
Gasthöfe	28	–	604	+2,7	24,0	1,9	1,9
Pensionen	34	+3,0	695	+2,2	21,8	2,8	4,0
Hotels garnis	12	–7,7	203	–8,1	22,9	1,7	2,0
Erholungs-, Ferien-, Schulungsheime	22	–	1 605	–6,8	20,8	3,1	1,2
Ferienhäuser, -wohnungen, -zentren	50	+28,2	2 291	+9,9	31,6	3,7	3,9
Hütten, Jugendherbergen u. Ä.	20	–	1 502	+0,3	16,5	2,1	1,7
Vorsorge- und Reha-Kliniken	2	–	673	–	.	.	.
Campingplätze	20	–	.	.	.	1,8	2,1
Erholungsorte	332	+0,9	15 149	+1,9	24,5	2,8	3,2
Hotels	111	–1,8	4 810	–0,6	27,9	1,9	2,2
Gasthöfe	27	–12,9	433	–17,2	16,9	2,2	2,8
Pensionen	24	–	530	+1,1	19,4	3,2	4,5
Hotels garnis	17	+13,3	552	+8,2	31,4	1,9	2,8
Erholungs-, Ferien-, Schulungsheime	44	+2,3	2 986	+4,1	24,8	3,2	2,4
Ferienhäuser, -wohnungen, -zentren	48	+2,1	2 395	+7,9	25,5	4,4	5,7
Hütten, Jugendherbergen u. Ä.	19	+11,8	2 630	+2,4	8,4	2,2	2,3
Vorsorge- und Reha-Kliniken	5	–	813	–	.	.	.
Campingplätze	37	+8,8	.	.	.	2,9	3,2
Sonstige Gemeinden	3 524	–1,4	242 395	+0,6	40,3	1,9	1,8
Hotels	1 547	–1,7	128 271	+0,7	40,7	1,6	1,7
Gasthöfe	214	–7,4	4 060	–4,4	19,7	2,0	2,7
Pensionen	143	–4,0	3 374	–4,3	25,3	2,7	3,4
Hotels garnis	860	–0,2	56 007	+3,5	44,2	1,7	1,8
Erholungs-, Ferien-, Schulungsheime	251	–2,7	26 180	–4,1	30,6	3,9	4,1
Ferienhäuser, -wohnungen, -zentren	168	+5,7	7 519	+6,5	42,6	4,1	4,5
Hütten, Jugendherbergen u. Ä.	131	+1,6	11 093	+0,4	23,3	2,0	2,0
Vorsorge- und Reha-Kliniken	42	–4,5	5 891	–6,9	87,6	32,0	52,5
Campingplätze	168	–	.	.	.	2,3	2,3
Nordrhein-Westfalen	4 859	–0,8	315 938	+0,7	40,2	2,1	1,9
Hotels	1 968	–1,8	152 274	+0,4	40,3	1,7	1,8
Gasthöfe	325	–7,1	6 364	–4,0	20,8	2,1	2,7
Pensionen	319	+0,3	7 407	+1,2	26,8	3,2	3,4
Hotels garnis	955	–0,2	60 478	+3,2	44,0	1,7	1,8
Erholungs-, Ferien-, Schulungsheime	355	–1,9	34 533	–1,6	30,1	3,8	3,9
Ferienhäuser, -wohnungen, -zentren	377	+7,1	18 861	+6,7	36,1	4,2	4,6
Hütten, Jugendherbergen u. Ä.	196	+1,6	17 257	+0,4	18,9	2,0	1,9
Vorsorge- und Reha-Kliniken	109	–3,5	18 764	–3,9	78,9	29,2	35,6
Campingplätze	255	+2,4	.	.	.	2,4	2,3

Anmerkungen Seite 9

Noch: 2.2 Kapazität und Leistung der Beherbergungsstätten nach Gemeindegruppen und Betriebsarten

Dezember 2019

Gemeindegruppe Betriebsart	Ankünfte				Übernachtungen			
	aller Gäste	Verände- rung ¹⁾	aus- ländischer Gäste	Verände- rung ¹⁾	aller Gäste	Verände- rung ¹⁾	aus- ländischer Gäste	Verände- rung ¹⁾
Luftkurorte	35 681	-1,1	8 461	-5,6	99 537	+0,2	23 924	-6,8
Hotels	16 198	-0,4	4 216	-11,8	34 506	+9,6	9 708	-2,7
Gasthöfe	2 325	+1,4	337	-22,9	4 383	-2,7	635	-38,9
Pensionen	1 659	+29,1	61	-26,5	4 628	+16,8	247	-45,1
Hotels garnis	804	-11,6	237	-7,1	1 381	-12,7	463	+9,5
Erholungs-, Ferien-, Schulungsheime	3 210	-7,1	13	-35,0	9 889	-9,3	16	-48,4
Ferienhäuser, -wohnungen, -zentren	6 059	+13,8	3 018	+7,5	22 429	-0,8	11 825	-6,4
Hütten, Jugendherbergen u. Ä.	3 689	-19,8	425	-4,1	7 670	-21,8	705	-12,0
Vorsorge- und Reha-Kliniken
Campingplätze	1 278	-15,8	154	+7,7	2 318	-20,1	325	+1,9
Erholungsorte	41 606	+1,0	6 781	+14,4	116 890	-6,1	21 654	+5,6
Hotels	20 507	-6,5	3 745	+8,3	39 922	-9,1	8 160	+3,0
Gasthöfe	1 035	-21,2	189	+9,9	2 230	-19,9	536	-5,5
Pensionen	918	-1,2	111	-11,2	2 905	-2,8	505	-22,2
Hotels garnis	2 825	+13,2	394	+16,9	5 292	+12,7	1 084	+30,9
Erholungs-, Ferien-, Schulungsheime	6 542	+17,4	342	-17,8	20 729	+10,9	811	-13,8
Ferienhäuser, -wohnungen, -zentren	4 221	+17,3	1 695	+38,6	18 781	+1,4	9 711	+7,4
Hütten, Jugendherbergen u. Ä.	3 065	-0,7	173	+92,2	6 794	-2,0	404	+169,3
Vorsorge- und Reha-Kliniken
Campingplätze	2 101	+23,6	130	+25,0	6 167	+6,2	418	+18,1
Sonstige Gemeinden	1 565 665	+2,3	418 043	+3,4	2 944 380	+1,8	763 931	+2,6
Hotels	973 412	+0,8	275 353	+1,5	1 573 576	+0,7	475 633	+1,3
Gasthöfe	11 837	-12,8	1 218	-8,5	24 061	-15,6	3 290	-28,5
Pensionen	9 349	+3,3	1 992	+0,6	25 312	+10,0	6 714	+37,0
Hotels garnis	434 198	+5,7	120 089	+7,5	732 710	+4,6	217 617	+3,9
Erholungs-, Ferien-, Schulungsheime	59 039	-1,4	1 276	-3,6	229 339	-2,0	5 239	-4,0
Ferienhäuser, -wohnungen, -zentren	24 023	+31,4	7 466	+21,7	98 397	+24,6	33 316	+17,3
Hütten, Jugendherbergen u. Ä.	36 870	-0,2	9 292	+2,9	74 516	+4,5	18 130	+5,3
Vorsorge- und Reha-Kliniken	4 944	+2,7	17	+21,4	158 385	-5,3	892	-34,2
Campingplätze	11 993	+0,5	1 340	-11,3	28 084	+5,8	3 100	-11,4
Nordrhein-Westfalen	1 823 690	+2,2	477 000	+2,9	3 849 551	+1,7	919 833	+2,0
Hotels	1 108 451	+0,6	308 503	+1,0	1 851 220	+0,2	547 184	+0,6
Gasthöfe	18 597	-11,7	2 260	-10,5	39 982	-12,2	6 070	-21,5
Pensionen	18 375	+5,7	3 199	+1,0	58 859	+9,4	10 970	+22,7
Hotels garnis	464 624	+5,5	128 882	+7,4	788 512	+4,6	234 199	+4,2
Erholungs-, Ferien-, Schulungsheime	79 929	+2,1	2 049	-5,7	299 903	+2,9	7 934	-4,1
Ferienhäuser, -wohnungen, -zentren	49 849	+19,9	18 852	+16,9	208 588	+14,4	85 967	+10,2
Hütten, Jugendherbergen u. Ä.	47 454	-5,1	10 543	-6,6	96 327	-4,0	20 287	-8,2
Vorsorge- und Reha-Kliniken	15 639	+4,7	32	-5,9	456 128	-1,1	1 140	-33,9
Campingplätze	20 772	+3,6	2 680	-4,5	50 032	+4,7	6 082	-3,8

Anmerkungen Seite 9

2.3 Kapazität und Leistung der Beherbergungsstätten nach Reisegebieten und Betriebsarten

Dezember 2019

Reisegebiet Betriebsart	Betriebe		Betten			Mittlere Aufenthaltsdauer ³⁾	
	geöffnete	Veränderung ¹⁾	angebotene	Veränderung ¹⁾	mittlere Auslastung ²⁾	aller Gäste	ausländischer Gäste
Eifel und Region Aachen	419	+5,3	20 711	+6,2	36,1	2,2	2,1
Hotels	128	-2,3	6 337	-2,2	43,6	1,7	1,7
Gasthöfe	17	-	403	+16,1	.	.	.
Pensionen	21	+16,7	328	+16,3	.	.	.
Hotels garnis	72	+1,4	3 596	-0,1	47,6	1,7	1,8
Erholungs-, Ferien-, Schulungsheime	44	-	2 907	+19,1	32,2	4,4	4,4
Ferienhäuser, -wohnungen, -zentren	64	+30,6	3 753	+18,2	.	.	.
Hütten, Jugendherbergen u. Ä.	31	+10,7	2 571	+8,6	14,0	2,0	1,5
Vorsorge- und Reha-Kliniken	6	-14,3	816	-	.	.	.
Campingplätze	36	+9,1	.	.	.	2,3	1,8
Niederrhein	537	-0,9	28 617	+0,9	31,6	1,9	1,8
Hotels	227	-2,6	15 680	+0,4	32,4	1,6	1,7
Gasthöfe	35	-7,9	776	-4,0	21,9	2,0	2,4
Pensionen	21	-8,7	562	-4,7	24,7	2,2	2,9
Hotels garnis	105	+1,9	4 824	+2,9	29,6	1,7	1,9
Erholungs-, Ferien-, Schulungsheime	26	-7,1	2 593	-3,5	24,9	3,0	1,7
Ferienhäuser, -wohnungen, -zentren	44	+7,3	923	+13,1	26,7	4,3	6,7
Hütten, Jugendherbergen u. Ä.	21	+16,7	2 123	+5,7	12,7	2,1	2,8
Vorsorge- und Reha-Kliniken	8	-	1 136	-0,1	91,1	33,6	99,0
Campingplätze	50	-	.	.	.	2,4	2,4
Münsterland	528	-1,1	25 978	+1,2	33,6	2,2	2,0
Hotels	260	-2,3	12 202	-1,7	33,8	1,7	1,9
Gasthöfe	41	-4,7	678	-1,7	.	.	.
Pensionen	36	-2,7	949	-8,4	.	.	.
Hotels garnis	53	+3,9	2 921	+8,9	.	.	.
Erholungs-, Ferien-, Schulungsheime	48	+4,3	6 449	+6,4	32,1	5,3	1,6
Ferienhäuser, -wohnungen, -zentren	39	+2,6	1 055	+2,8	28,0	4,3	12,6
Hütten, Jugendherbergen u. Ä.	14	-6,7	1 128	-2,8	23,3	1,9	1,4
Vorsorge- und Reha-Kliniken	4	-	596	-	57,9	20,7	-
Campingplätze	33	-2,9	.	.	.	2,5	2,0
Teutoburger Wald	682	-1,3	37 518	-0,7	41,4	3,4	2,2
Hotels	272	-1,4	15 115	-1,6	35,3	1,9	2,0
Gasthöfe	55	-6,8	944	-6,3	17,1	1,8	3,0
Pensionen	89	+2,3	2 300	+0,4	25,1	4,3	4,9
Hotels garnis	72	-4,0	3 924	-1,7	34,5	1,7	2,2
Erholungs-, Ferien-, Schulungsheime	47	-	3 651	+4,4	22,9	2,9	4,1
Ferienhäuser, -wohnungen, -zentren	42	+2,4	1 343	+9,6	21,1	5,1	10,3
Hütten, Jugendherbergen u. Ä.	26	-	1 893	-0,8	15,4	2,5	8,2
Vorsorge- und Reha-Kliniken	39	-2,5	8 348	-1,8	78,9	28,2	17,5
Campingplätze	40	-	.	.	.	2,6	2,6
Sauerland	814	-1,1	41 907	-1,6	36,6	3,2	3,4
Hotels	266	-0,4	14 643	+1,3	35,5	2,2	2,6
Gasthöfe	108	-6,9	2 322	-1,1	.	.	.
Pensionen	101	+2,0	2 156	+6,4	28,8	3,1	3,4
Hotels garnis	40	+2,6	1 803	+3,6	.	.	.
Erholungs-, Ferien-, Schulungsheime	53	-8,6	4 672	-11,3	27,7	3,2	3,5
Ferienhäuser, -wohnungen, -zentren	141	+1,4	10 634	+1,6	41,5	4,1	4,4
Hütten, Jugendherbergen u. Ä.	41	-4,7	2 605	-7,1	8,3	2,3	1,8
Vorsorge- und Reha-Kliniken	21	-4,5	3 072	-11,3	77,6	27,7	25,5
Campingplätze	43	+7,5	.	.	.	2,9	3,3
Siegerland-Wittgenstein	101	-8,2	4 616	-7,8	36,9	3,1	2,2
Hotels	44	-8,3	2 081	-3,1	34,5	1,8	2,1
Gasthöfe	13	+8,3	209	+6,1	21,7	1,9	1,9
Pensionen	11	-15,4	167	-12,6	20,8	3,7	4,5
Hotels garnis	8	-20,0	373	-8,4	39,1	3,4	2,6
Erholungs-, Ferien-, Schulungsheime	11	-8,3	798	-6,9	.	.	.
Ferienhäuser, -wohnungen, -zentren	5	-	86	-	19,9	3,6	4,5
Hütten, Jugendherbergen u. Ä.	2	-	84	-	.	.	.
Vorsorge- und Reha-Kliniken	5	-16,7	818	-21,2	72,8	40,3	-
Campingplätze	2	-

Anmerkungen Seite 9

Noch: 2.3 Kapazität und Leistung der Beherbergungsstätten nach Reisegebieten und Betriebsarten

Dezember 2019

Reisegebiet Betriebsart	Ankünfte				Übernachtungen			
	aller Gäste	Verände- rung ¹⁾	aus- ländischer Gäste	Verände- rung ¹⁾	aller Gäste	Verände- rung ¹⁾	aus- ländischer Gäste	Verände- rung ¹⁾
Eifel und Region Aachen	105 774	4,3	34 699	1,4	233 945	5,6	72 252	-
Hotels	49 352	-2,3	18 015	-4,3	83 750	-1,3	31 487	-1,9
Gasthöfe
Pensionen
Hotels garnis	28 897	5,6	8 984	6,6	50 484	5,3	15 930	4,8
Erholungs-, Ferien-, Schulungsheime	6 281	16,3	97	-15,7	27 673	64,7	429	15,6
Ferienhäuser, -wohnungen, -zentren
Hütten, Jugendherbergen u. Ä.	5 445	12,9	1 217	2,7	10 926	14,3	1 877	6,9
Vorsorge- und Reha-Kliniken
Campingplätze	3 573	4,8	935	-5,7	8 085	6,7	1 709	-0,3
Niederrhein	143 217	0,8	32 832	6,1	277 364	-1,8	58 653	1,8
Hotels	97 136	-	26 229	8,8	151 895	-1,4	43 320	6,8
Gasthöfe	2 521	-13,6	299	-34,9	5 060	-7,7	726	-20,6
Pensionen	1 907	38,7	135	35	4 264	22,5	388	15,5
Hotels garnis	25 246	6,2	4 575	-1,4	42 713	-2	8 472	-15,5
Erholungs-, Ferien-, Schulungsheime	5 786	-1,6	372	10,1	17 256	-12,6	631	4,3
Ferienhäuser, -wohnungen, -zentren	1 791	9,8	394	24,7	7 639	9,7	2 627	21,5
Hütten, Jugendherbergen u. Ä.	3 867	-10,2	116	18,4	8 046	-11,9	327	109,6
Vorsorge- und Reha-Kliniken	920	10	5	-28,6	30 910	1	495	-40,8
Campingplätze	4 043	-5,3	707	-18,5	9 581	3,8	1 667	-16,4
Münsterland	122 137	4	15 669	4,9	264 855	1,8	31 559	3
Hotels	73 165	-0,2	10 060	0,8	122 058	0,7	19 102	2,3
Gasthöfe
Pensionen
Hotels garnis
Erholungs-, Ferien-, Schulungsheime	11 458	4	44	-47,6	61 198	2,4	72	-73
Ferienhäuser, -wohnungen, -zentren	2 120	6,9	176	-12,9	9 153	-1,8	2 217	-4,2
Hütten, Jugendherbergen u. Ä.	4 065	31,3	321	32,6	7 745	25,9	448	7,4
Vorsorge- und Reha-Kliniken	517	9,3	-	-	10 689	-17,2	-	-
Campingplätze	2 557	23,9	304	-5,3	6 449	0,7	606	-28,4
Teutoburger Wald	140 985	-1,3	14 498	-3,5	476 635	-0,1	32 499	-11,6
Hotels	87 074	-1	10 841	-2,8	162 718	-4,5	21 364	-10,3
Gasthöfe	2 723	-11,2	125	-29	4 899	-27,9	369	-79,9
Pensionen	3 982	-3,3	169	5,6	16 990	2,3	826	-23,4
Hotels garnis	23 781	-2,5	2 802	-6,8	40 042	-5,5	6 231	-9,5
Erholungs-, Ferien-, Schulungsheime	8 628	-3,4	161	22	24 805	-2,7	658	27,5
Ferienhäuser, -wohnungen, -zentren	1 670	-7	144	-9,4	8 485	8,6	1 483	35,7
Hütten, Jugendherbergen u. Ä.	3 440	-4,1	146	12,3	8 667	-5,1	1 191	2,3
Vorsorge- und Reha-Kliniken	7 230	9,7	6	50	203 588	5,9	105	-8,7
Campingplätze	2 457	0,6	104	6,1	6 441	3,6	272	-2,5
Sauerland	146 022	1,2	31 101	0,9	472 438	0,7	104 826	1,5
Hotels	69 751	1,2	14 374	-3,3	154 650	-1,9	36 912	-5,2
Gasthöfe
Pensionen	5 915	7,7	1 014	-1,9	18 596	9,8	3 406	18,8
Hotels garnis
Erholungs-, Ferien-, Schulungsheime	12 199	-5,1	424	-7,4	39 568	-2,6	1 471	-7,1
Ferienhäuser, -wohnungen, -zentren	32 714	18	12 843	15,9	135 315	15,1	56 480	11,5
Hütten, Jugendherbergen u. Ä.	2 750	-52,1	22	-97,9	6 368	-53,8	39	-98,7
Vorsorge- und Reha-Kliniken	2 633	-3,2	2	x	73 042	-4,8	51	x
Campingplätze	3 436	-3,2	352	10,3	10 022	-5,6	1 155	6,1
Siegerland-Wittgenstein	16 542	-2	3 211	13,1	51 872	-11,1	7 099	8,9
Hotels	11 856	-2,7	2 927	15	21 501	-4,8	6 223	12,4
Gasthöfe	691	6,8	34	-22,7	1 344	1,9	65	-5,8
Pensionen	290	-8,5	30	-36,2	1 076	-1,7	135	-52,1
Hotels garnis	1 267	-10,7	132	-11,4	4 319	-25,1	339	-6,9
Erholungs-, Ferien-, Schulungsheime
Ferienhäuser, -wohnungen, -zentren	149	-5,1	48	433,3	530	1	217	x
Hütten, Jugendherbergen u. Ä.
Vorsorge- und Reha-Kliniken	458	-18,9	-	-100	18 458	-17,7	-	-100
Campingplätze

Anmerkungen Seite 9

Noch: 2.3 Kapazität und Leistung der Beherbergungsstätten nach Reisegebieten und Betriebsarten

Dezember 2019

Reisegebiet Betriebsart	Betriebe		Betten			Mittlere Aufenthaltsdauer ³⁾	
	geöffnete	Veränderung ¹⁾	angebotene	Veränderung ¹⁾	mittlere Auslastung ²⁾	aller Gäste	ausländischer Gäste
Bergisches Land	192	-1,5	10 866	+1,0	34,4	2,6	2,1
Hotels	90	-1,1	4 424	-0,5	32,9	1,8	1,8
Gasthöfe	5	-	86	-7,5	10,0	1,9	2,1
Pensionen	7	-	110	-	20,3	2,7	16,7
Hotels garnis	21	+10,5	907	+8,5	36,4	2,1	2,3
Erholungs-, Ferien-, Schulungsheime	34	-2,9	2 842	+0,9	25,8	2,3	3,3
Ferienhäuser, -wohnungen, -zentren	7	-	162	+8,0	.	.	.
Hütten, Jugendherbergen u. Ä.	12	-	1 072	-	12,3	1,9	1,6
Vorsorge- und Reha-Kliniken	8	-	1 263	+2,1	78,0	29,3	51,0
Campingplätze	8	-27,3
Bonn und Rhein-Sieg-Kreis	236	-2,9	18 410	-1,2	40,7	1,9	2,1
Hotels	104	-4,6	9 962	-0,4	41,7	1,7	1,9
Gasthöfe	14	-30,0	299	-26,5	.	.	.
Pensionen	5	-16,7	109	-28,8	.	.	.
Hotels garnis	72	+9,1	4 268	+15,3	41,3	1,8	2,1
Erholungs-, Ferien-, Schulungsheime	24	-7,7	2 599	-20,9	35,8	2,7	3,3
Ferienhäuser, -wohnungen, -zentren	6	+20,0	238	+56,6	42,8	4,8	6,2
Hütten, Jugendherbergen u. Ä.	4	-	652	-	25,4	2,4	3,5
Vorsorge- und Reha-Kliniken	3	-	283	-	92,5	42,9	-
Campingplätze	4	-
Köln und Rhein-Erft-Kreis	396	+0,3	41 802	+3,5	51,8	1,8	1,8
Hotels	158	-2,5	23 614	+1,5	51,7	1,6	1,8
Gasthöfe	13	-	241	+3,0	.	.	.
Pensionen	10	-	343	+15,5	55,6	2,2	2,6
Hotels garnis	177	+3,5	13 357	+8,2	52,8	1,7	1,8
Erholungs-, Ferien-, Schulungsheime	14	+7,7	2 012	+3,1	47,8	16,1	89,1
Ferienhäuser, -wohnungen, -zentren	6	-14,3	139	-14,7	.	.	.
Hütten, Jugendherbergen u. Ä.	8	-11,1	1 688	-1,6	.	.	.
Vorsorge- und Reha-Kliniken	4	-	408	-1,7	.	.	.
Campingplätze	6	-	.	.	.	1,6	3,6
Düsseldorf und Kreis Mettmann	316	-3,4	35 347	-1,1	45,7	1,6	1,7
Hotels	125	-0,8	21 863	-0,4	44,6	1,5	1,6
Gasthöfe	4	-	70	+6,1	.	.	.
Pensionen	3	-	47	-	28,5	1,8	2,0
Hotels garnis	170	-5,0	12 090	-2,3	49,2	1,7	1,8
Erholungs-, Ferien-, Schulungsheime	6	-	471	-0,8	.	.	.
Ferienhäuser, -wohnungen, -zentren	3	-25,0	35	-25,5	46,3	2,9	5,3
Hütten, Jugendherbergen u. Ä.	5	-	771	-	.	.	.
Vorsorge- und Reha-Kliniken	-	-	-	-	-	-	-
Campingplätze	-	-	.	.	.	-	-
Ruhrgebiet	558	-0,7	44 047	+0,8	40,8	1,9	1,8
Hotels	249	-1,6	23 360	+1,4	40,5	1,6	1,8
Gasthöfe	20	-13,0	336	-21,7	19,7	2,2	1,7
Pensionen	14	-	313	+12,2	28,8	3,0	4,3
Hotels garnis	145	-4,6	10 894	+1,6	41,7	1,7	1,7
Erholungs-, Ferien-, Schulungsheime	40	+2,6	4 465	-4,4	31,3	3,5	2,5
Ferienhäuser, -wohnungen, -zentren	20	+25,0	493	+34,7	34,1	7,1	8,6
Hütten, Jugendherbergen u. Ä.	29	+3,6	2 488	+0,8	21,4	2,2	1,6
Vorsorge- und Reha-Kliniken	9	-	1 698	-1,0	96,3	30,5	17,5
Campingplätze	32	+14,3	.	.	.	2,3	1,8
Bergisches Städtedreieck	80	+1,3	6 119	+9,9	34,4	2,1	1,9
Hotels	45	+4,7	2 993	+21,5	38,2	1,7	1,9
Gasthöfe	-	-	-	-	-	-	-
Pensionen	1	-	23	+15,0	.	.	.
Hotels garnis	20	-4,8	1 521	+1,0	26,4	1,8	2,1
Erholungs-, Ferien-, Schulungsheime	8	-	1 074	+0,5	24,7	4,4	5,8
Ferienhäuser, -wohnungen, -zentren	-	-	-	-	-	-	-
Hütten, Jugendherbergen u. Ä.	3	-	182	-	15,8	2,9	2,7
Vorsorge- und Reha-Kliniken	2	-	326	-	.	.	.
Campingplätze	1	-
Nordrhein-Westfalen	4 859	-0,8	315 938	+0,7	40,2	2,1	1,9
Hotels	1 968	-1,8	152 274	+0,4	40,3	1,7	1,8
Gasthöfe	325	-7,1	6 364	-4,0	20,8	2,1	2,7
Pensionen	319	+0,3	7 407	+1,2	26,8	3,2	3,4
Hotels garnis	955	-0,2	60 478	+3,2	44,0	1,7	1,8
Erholungs-, Ferien-, Schulungsheime	355	-1,9	34 533	-1,6	30,1	3,8	3,9
Ferienhäuser, -wohnungen, -zentren	377	+7,1	18 861	+6,7	36,1	4,2	4,6
Hütten, Jugendherbergen u. Ä.	196	+1,6	17 257	+0,4	18,9	2,0	1,9
Vorsorge- und Reha-Kliniken	109	-3,5	18 764	-3,9	78,9	29,2	35,6
Campingplätze	255	+2,4	.	.	.	2,4	2,3

Anmerkungen Seite 9

Noch: 2.3 Kapazität und Leistung der Beherbergungsstätten nach Reisegebieten und Betriebsarten

Dezember 2019

Reisegebiet Betriebsart	Ankünfte				Übernachtungen			
	aller Gäste	Verände- rung ¹⁾	aus- ländischer Gäste	Verände- rung ¹⁾	aller Gäste	Verände- rung ¹⁾	aus- ländischer Gäste	Verände- rung ¹⁾
Bergisches Land	42 402	0,7	7 431	12,5	111 365	-0,2	15 241	-1
Hotels	24 734	-1,5	5 525	9,3	44 297	-2,5	10 185	-2,8
Gasthöfe	136	-20	13	-38,1	256	-51,3	27	-72,4
Pensionen	260	-23,1	3	-91,2	692	-37,8	50	-40,5
Hotels garnis	4 723	24,4	1 414	33,6	9 716	8,5	3 210	4,2
Erholungs-, Ferien-, Schulungsheime	9 123	2,7	372	-10,6	20 930	14,1	1 214	-0,7
Ferienhäuser, -wohnungen, -zentren
Hütten, Jugendherbergen u. Ä.	1 969	-3,6	73	x	3 708	-12,2	115	x
Vorsorge- und Reha-Kliniken	1 030	-4,3	6	100	30 227	-2,7	306	-12,3
Campingplätze
Bonn und Rhein-Sieg-Kreis	114 892	8,6	20 545	11,2	219 115	7,9	42 560	11,9
Hotels	73 382	2,3	14 860	7,4	123 555	4,1	28 609	9,2
Gasthöfe
Pensionen
Hotels garnis	28 701	33,4	4 576	18,7	52 515	27,6	9 416	4,1
Erholungs-, Ferien-, Schulungsheime	8 780	8,6	437	28,9	23 449	-4,9	1 453	10
Ferienhäuser, -wohnungen, -zentren	652	383	96	357,1	3 156	92,2	592	66,3
Hütten, Jugendherbergen u. Ä.	2 184	-4	503	45,8	5 135	11,7	1 748	159,3
Vorsorge- und Reha-Kliniken	189	9,2	-	-	8 117	5,6	-	-
Campingplätze
Köln und Rhein-Erft-Kreis	370 504	5	134 341	5,3	654 483	5	244 366	7,5
Hotels	225 008	2,6	85 931	0,9	370 661	2,5	151 898	2,9
Gasthöfe
Pensionen	2 578	13,4	1 137	-	5 581	40,4	2 961	61,5
Hotels garnis	124 965	10	40 620	17,7	207 982	11,7	74 827	19
Erholungs-, Ferien-, Schulungsheime	1 840	7,2	18	200	29 583	-4,5	1 603	4
Ferienhäuser, -wohnungen, -zentren
Hütten, Jugendherbergen u. Ä.
Vorsorge- und Reha-Kliniken
Campingplätze	1 759	1,7	77	75	2 727	8,9	274	124,6
Düsseldorf und Kreis Mettmann	305 618	-0,7	119 267	-1,8	481 174	-1,8	197 448	-3,7
Hotels	195 357	-1,5	76 791	-1,9	294 232	-2,7	122 453	-3,8
Gasthöfe
Pensionen	208	48,6	93	16,3	368	61,4	188	42,4
Hotels garnis	105 110	0,5	41 542	-1,8	174 656	-1	72 841	-3,8
Erholungs-, Ferien-, Schulungsheime
Ferienhäuser, -wohnungen, -zentren	175	8	67	26,4	502	18,7	356	131,2
Hütten, Jugendherbergen u. Ä.
Vorsorge- und Reha-Kliniken	-	-	-	-	-	-	-	-
Campingplätze	-	-	-	-	-	-	-	-
Ruhrgebiet	286 515	0,4	59 249	4,9	545 338	2,5	105 252	5
Hotels	181 059	-	39 721	2,8	287 100	1,4	69 592	4,2
Gasthöfe	898	-40	85	-50,9	1 970	-33	142	-54,9
Pensionen	930	20,8	77	10	2 796	18,7	330	1,2
Hotels garnis	80 222	0,2	17 930	10,4	135 647	1,9	31 174	3,7
Erholungs-, Ferien-, Schulungsheime	11 670	1,8	91	-56,5	40 984	2,8	226	-43,8
Ferienhäuser, -wohnungen, -zentren	725	104,8	224	244,6	5 158	58,6	1 932	204,3
Hütten, Jugendherbergen u. Ä.	6 798	-3,5	937	-0,5	15 124	13,4	1 497	1,3
Vorsorge- und Reha-Kliniken	1 660	23,1	2	x	50 712	0,4	35	x
Campingplätze	2 553	37,2	182	16,7	5 847	57,4	324	29,6
Bergisches Städtedreieck	29 082	13,2	4 157	-3,3	60 967	9,6	8 078	-5,6
Hotels	20 577	29,8	3 229	3,1	34 803	32,5	6 039	5,9
Gasthöfe	-	-	-	-	-	-	-	-
Pensionen
Hotels garnis	6 693	-14	855	-24,1	12 305	-15,3	1 810	-29,7
Erholungs-, Ferien-, Schulungsheime	1 305	-2	11	-52,2	5 681	-10,1	64	-66
Ferienhäuser, -wohnungen, -zentren	-	-	-	-	-	-	-	-
Hütten, Jugendherbergen u. Ä.	312	-37,7	62	195,2	894	-11,4	165	79,3
Vorsorge- und Reha-Kliniken
Campingplätze
Nordrhein-Westfalen	1823 690	2,2	477 000	2,9	3849 551	1,7	919 833	2
Hotels	1108 451	0,6	308 503	1	1851 220	0,2	547 184	0,6
Gasthöfe	18 597	-11,7	2 260	-10,5	39 982	-12,2	6 070	-21,5
Pensionen	18 375	5,7	3 199	1	58 859	9,4	10 970	22,7
Hotels garnis	464 624	5,5	128 882	7,4	788 512	4,6	234 199	4,2
Erholungs-, Ferien-, Schulungsheime	79 929	2,1	2 049	-5,7	299 903	2,9	7 934	-4,1
Ferienhäuser, -wohnungen, -zentren	49 849	19,9	18 852	16,9	208 588	14,4	85 967	10,2
Hütten, Jugendherbergen u. Ä.	47 454	-5,1	10 543	-6,6	96 327	-4	20 287	-8,2
Vorsorge- und Reha-Kliniken	15 639	4,7	32	-5,9	456 128	-1,1	1 140	-33,9
Campingplätze	20 772	3,6	2 680	-4,5	50 032	4,7	6 082	-3,8

Anmerkungen Seite 9

2.4 Leistung der Beherbergungsstätten nach Reisegebieten und Herkunftsländern

Dezember 2019

Reisegebiet Herkunftsland (ständiger Wohnsitz)	Ankünfte		Übernachtungen			Mittlere Aufenthalts- dauer ³⁾
	aller Gäste	Verän- derung ¹⁾	aller Gäste	Verän- derung ¹⁾	Anteil ²⁾	
Eifel und Region Aachen	105 774	+4,3	233 945	+5,6	100	2,2
Bundesrepublik Deutschland	71 075	+5,7	161 693	+8,2	69,1	2,3
Ausland	34 699	+1,4	72 252	-	30,9	2,1
Europa	30 593	+0,5	62 741	-1,2	86,8	2,1
EU-Länder	29 115	+0,2	59 851	-1,3	82,8	2,1
Belgien	9 399	-4,3	17 259	-7,4	23,9	1,8
Bulgarien	41	+51,9	83	+50,9	0,1	2,0
Dänemark	117	+41,0	171	+17,1	0,2	1,5
Estland	23	+187,5	29	+20,8	-	1,3
Finnland	97	+34,7	153	-6,7	0,2	1,6
Frankreich	3 230	-6,3	5 148	-5,1	7,1	1,6
Griechenland	97	+27,6	232	+5,5	0,3	2,4
Republik Irland	81	+19,1	117	-12,7	0,2	1,4
Italien	455	-1,5	780	-14,1	1,1	1,7
Kroatien	27	+125,0	69	+430,8	0,1	2,6
Lettland	4	-66,7	7	-63,2	-	1,8
Litauen	32	+60,0	231	x	0,3	7,2
Luxemburg	803	+27,7	1 245	+25,6	1,7	1,6
Malta	6	-33,3	12	-29,4	-	2,0
Niederlande	9 653	+7,4	24 107	+1,4	33,4	2,5
Österreich	295	-21,8	541	-29,4	0,7	1,8
Polen	291	-2,0	647	+14,9	0,9	2,2
Portugal	110	+66,7	191	+87,3	0,3	1,7
Rumänien	95	-30,7	236	-49,0	0,3	2,5
Schweden	178	+16,3	278	+28,1	0,4	1,6
Slowakische Republik	37	-24,5	68	-38,2	0,1	1,8
Slowenien	35	-18,6	126	-1,6	0,2	3,6
Spanien	390	+7,1	741	+0,8	1,0	1,9
Tschechische Republik	97	+32,9	170	+73,5	0,2	1,8
Ungarn	81	-11,0	355	+25,4	0,5	4,4
Vereinigtes Königreich	3 431	-6,4	6 826	+4,2	9,4	2,0
Zypern	10	+150,0	29	-14,7	-	2,9
Island	24	+380,0	50	x	0,1	2,1
Norwegen	63	+57,5	86	+41,0	0,1	1,4
Russland	301	+17,1	741	+14,2	1,0	2,5
Schweiz	612	-7,1	1 127	-3,5	1,6	1,8
Türkei	223	-3,0	449	-20,7	0,6	2,0
Ukraine	54	+10,2	92	-20,0	0,1	1,7
sonstige europäische Länder	201	+32,2	345	-1,1	0,5	1,7
Afrika	188	+19,7	597	+6,4	0,8	3,2
Republik Südafrika	62	+47,6	164	+10,1	0,2	2,6
sonstige afrikanische Länder	126	+9,6	433	+5,1	0,6	3,4
Asien	1 522	+20,2	4 037	+16,6	5,6	2,7
Arabische Golfstaaten	206	+47,1	621	+35,9	0,9	3,0
Volksrepublik China und Hongkong	411	+23,1	1 082	+35,6	1,5	2,6
Indien	115	-20,1	940	+64,0	1,3	8,2
Israel	51	-5,6	144	+28,6	0,2	2,8
Japan	288	-3,7	432	+2,9	0,6	1,5
Südkorea	61	-37,8	97	-48,4	0,1	1,6
Taiwan	83	+48,2	100	-24,2	0,1	1,2
sonstige asiatische Länder	307	+117,7	621	-20,7	0,9	2,0
Amerika	1 767	+17,5	3 601	+20,7	5,0	2,0
Kanada	95	+20,3	223	+50,7	0,3	2,3
USA	1 422	+11,7	2 430	+5,7	3,4	1,7
sonstige nordamerikanische Länder	2	-50,0	33	x	-	16,5
Mittelamerika und Karibik	91	+133,3	505	+443,0	0,7	5,5
Brasilien	95	+37,7	247	-19,8	0,3	2,6
sonstige südamerikanische Länder	62	+55,0	163	+24,4	0,2	2,6
Australien	112	+28,7	226	+8,7	0,3	2,0
Neuseeland und Ozeanien	15	-40,0	15	-90,4	-	1,0
Ohne Angabe	502	-31,1	1 035	-22,1	1,4	2,1

1) Veränderung gegenüber dem Vorjahreszeitraum in % – 2) Bei Übernachtungen von Gästen aus der Bundesrepublik Deutschland und dem Ausland: Anteil an allen Übernachtungen im Bundesgebiet; sonst: Anteil an allen Übernachtungen am Ausland zusammen. – 3) mittlere Aufenthaltsdauer in Tagen = Übernachtungen/ Ankünfte

Noch: 2.4 Leistung der Beherbergungsstätten nach Reisegebieten und Herkunftsländern

Dezember 2019

Reisegebiet Herkunftsland (ständiger Wohnsitz)	Ankünfte		Übernachtungen			Mittlere Aufenthalts- dauer ³⁾
	aller Gäste	Verän- derung ¹⁾	aller Gäste	Verän- derung ¹⁾	Anteil ²⁾	
Niederrhein	143 217	+0,8	277 364	-1,8	100	1,9
Bundesrepublik Deutschland	110 385	-0,7	218 711	-2,7	78,9	2,0
Ausland	32 832	+6,1	58 653	+1,8	21,1	1,8
Europa	26 899	+3,3	47 235	+1,3	80,5	1,8
EU-Länder	24 421	+4,3	43 202	+2,9	73,7	1,8
Belgien	3 266	+4,4	5 373	+7,7	9,2	1,6
Bulgarien	149	+65,6	275	+113,2	0,5	1,8
Dänemark	285	+8,8	508	+12,1	0,9	1,8
Estland	94	-1,1	163	+20,7	0,3	1,7
Finnland	96	-23,8	175	+0,6	0,3	1,8
Frankreich	1 309	+6,3	2 129	-7,6	3,6	1,6
Griechenland	114	-9,5	223	-9,3	0,4	2,0
Republik Irland	119	+11,2	226	+7,1	0,4	1,9
Italien	907	+0,2	1 659	-10,9	2,8	1,8
Kroatien	121	+13,1	522	+80,6	0,9	4,3
Lettland	63	-30,8	195	+12,7	0,3	3,1
Litauen	39	-27,8	65	-70,7	0,1	1,7
Luxemburg	303	+9,8	437	+0,2	0,7	1,4
Malta	16	+33,3	16	+33,3	-	1,0
Niederlande	11 864	+4,4	18 682	+2,8	31,9	1,6
Österreich	879	+0,8	1 640	-18,7	2,8	1,9
Polen	978	+12,4	3 395	+24,1	5,8	3,5
Portugal	117	-19,3	214	+1,9	0,4	1,8
Rumänien	392	+32,0	1 259	+53,3	2,1	3,2
Schweden	183	-27,7	318	-27,6	0,5	1,7
Slowakische Republik	147	-19,7	309	-43,3	0,5	2,1
Slowenien	99	-2,0	313	-33,4	0,5	3,2
Spanien	680	-14,0	1 213	-10,5	2,1	1,8
Tschechische Republik	219	+2,3	368	-10,0	0,6	1,7
Ungarn	133	-3,6	648	+84,1	1,1	4,9
Vereinigtes Königreich	1 835	+16,8	2 846	+2,0	4,9	1,6
Zypern	14	x	31	-3,1	0,1	2,2
Island	18	+50,0	22	+22,2	-	1,2
Norwegen	94	-21,7	189	+10,5	0,3	2,0
Russland	273	-25,0	496	-39,3	0,8	1,8
Schweiz	1 026	+6,2	1 777	+2,1	3,0	1,7
Türkei	453	+11,9	788	-3,2	1,3	1,7
Ukraine	285	-10,7	316	-24,6	0,5	1,1
sonstige europäische Länder	329	-27,7	445	-32,3	0,8	1,4
Afrika	113	-27,1	462	-2,5	0,8	4,1
Republik Südafrika	13	-27,8	33	+17,9	0,1	2,5
sonstige afrikanische Länder	100	-27,0	429	-3,8	0,7	4,3
Asien	1 261	+15,6	3 023	-14,3	5,2	2,4
Arabische Golfstaaten	125	+8,7	689	-32,1	1,2	5,5
Volksrepublik China und Hongkong	423	+15,9	732	-23,1	1,2	1,7
Indien	99	-13,2	284	-46,4	0,5	2,9
Israel	63	+6,8	94	+2,2	0,2	1,5
Japan	174	+27,0	272	+16,7	0,5	1,6
Südkorea	66	+69,2	95	+66,7	0,2	1,4
Taiwan	15	-37,5	60	+5,3	0,1	4,0
sonstige asiatische Länder	296	+24,4	797	+34,9	1,4	2,7
Amerika	971	+4,1	1 959	-18,0	3,3	2,0
Kanada	65	-8,5	137	-20,3	0,2	2,1
USA	772	+10,4	1 429	-14,0	2,4	1,9
sonstige nordamerikanische Länder	-	-	-	-	-	-
Mittelamerika und Karibik	31	+24,0	42	-35,4	0,1	1,4
Brasilien	71	-5,3	158	-36,3	0,3	2,2
sonstige südamerikanische Länder	32	-44,8	193	-13,5	0,3	6,0
Australien	52	+6,1	123	+12,8	0,2	2,4
Neuseeland und Ozeanien	9	x	17	x	-	1,9
Ohne Angabe	3 527	+32,8	5 834	+30,1	9,9	1,7

Anmerkungen Seite 31

Noch: 2.4 Leistung der Beherbergungsstätten nach Reisegebieten und Herkunftsländern

Dezember 2019

Reisegebiet Herkunftsland (ständiger Wohnsitz)	Ankünfte		Übernachtungen			Mittlere Aufenthalts- dauer ³⁾
	aller Gäste	Verän- derung ¹⁾	aller Gäste	Verän- derung ¹⁾	Anteil ²⁾	
Münsterland	122 137	+4,0	264 855	+1,8	100	2,2
Bundesrepublik Deutschland	106 468	+3,8	233 296	+1,7	88,1	2,2
Ausland	15 669	+4,9	31 559	+3,0	11,9	2,0
Europa	12 999	+9,5	26 512	+4,7	84,0	2,0
EU-Länder	11 987	+11,6	24 221	+6,5	76,7	2,0
Belgien	608	+5,7	1 138	+9,3	3,6	1,9
Bulgarien	82	+70,8	290	+94,6	0,9	3,5
Dänemark	277	+11,2	435	-12,5	1,4	1,6
Estland	3	-25,0	8	-80,0	-	2,7
Finnland	49	+11,4	96	+68,4	0,3	2,0
Frankreich	478	-6,8	751	-9,0	2,4	1,6
Griechenland	6	-80,6	45	-35,7	0,1	7,5
Republik Irland	46	-16,4	75	-28,6	0,2	1,6
Italien	363	+18,2	835	+41,0	2,6	2,3
Kroatien	22	-18,5	323	-27,7	1,0	14,7
Lettland	23	-8,0	33	-	0,1	1,4
Litauen	48	+6,7	157	+21,7	0,5	3,3
Luxemburg	93	-17,0	167	-12,6	0,5	1,8
Malta	5	+150,0	5	+25,0	-	1,0
Niederlande	7 137	+15,4	11 186	+6,4	35,4	1,6
Österreich	399	-3,6	754	-7,7	2,4	1,9
Polen	763	+31,3	2 809	-2,6	8,9	3,7
Portugal	52	+30,0	111	+38,8	0,4	2,1
Rumänien	206	+43,1	2 081	+51,0	6,6	10,1
Schweden	145	-18,5	258	+0,4	0,8	1,8
Slowakische Republik	36	+12,5	145	-19,4	0,5	4,0
Slowenien	29	-37,0	231	+1,3	0,7	8,0
Spanien	300	+60,4	614	+34,1	1,9	2,0
Tschechische Republik	126	-10,0	277	-10,4	0,9	2,2
Ungarn	49	-39,5	144	-26,5	0,5	2,9
Vereinigtes Königreich	637	-5,3	1 237	-1,4	3,9	1,9
Zypern	5	+400,0	16	x	0,1	3,2
Island	2	-77,8	10	-50,0	-	5,0
Norwegen	65	-38,7	110	-36,0	0,3	1,7
Russland	156	-	431	-11,7	1,4	2,8
Schweiz	477	-6,5	950	-13,4	3,0	2,0
Türkei	79	+1,3	173	-3,4	0,5	2,2
Ukraine	61	-16,4	116	-44,8	0,4	1,9
sonstige europäische Länder	172	-12,2	501	+21,9	1,6	2,9
Afrika	75	+92,3	138	+86,5	0,4	1,8
Republik Südafrika	13	+116,7	33	+266,7	0,1	2,5
sonstige afrikanische Länder	62	+87,9	105	+61,5	0,3	1,7
Asien	410	+25,8	975	+21,7	3,1	2,4
Arabische Golfstaaten	36	+5,9	96	+12,9	0,3	2,7
Volksrepublik China und Hongkong	127	-	289	-14,0	0,9	2,3
Indien	41	+173,3	155	+127,9	0,5	3,8
Israel	27	+50,0	47	-	0,1	1,7
Japan	54	-	113	+6,6	0,4	2,1
Südkorea	20	+33,3	48	+4,3	0,2	2,4
Taiwan	8	+14,3	39	+457,1	0,1	4,9
sonstige asiatische Länder	97	+73,2	188	+77,4	0,6	1,9
Amerika	583	-8,2	1 584	+5,1	5,0	2,7
Kanada	27	-42,6	60	-34,8	0,2	2,2
USA	477	-9,8	1 286	+4,9	4,1	2,7
sonstige nordamerikanische Länder	1	x	3	x	-	3,0
Mittelamerika und Karibik	24	+50,0	42	+27,3	0,1	1,8
Brasilien	30	+7,1	147	+38,7	0,5	4,9
sonstige südamerikanische Länder	24	+60,0	46	-8,0	0,1	1,9
Australien	46	-23,3	114	-46,7	0,4	2,5
Neuseeland und Ozeanien	4	-42,9	8	+14,3	-	2,0
Ohne Angabe	1 552	-22,7	2 228	-18,4	7,1	1,4

Anmerkungen Seite 31

Noch: 2.4 Leistung der Beherbergungsstätten nach Reisegebieten und Herkunftsländern

Dezember 2019

Reisegebiet Herkunftsland (ständiger Wohnsitz)	Ankünfte		Übernachtungen			Mittlere Aufenthalts- dauer ³⁾
	aller Gäste	Verän- derung ¹⁾	aller Gäste	Verän- derung ¹⁾	Anteil ²⁾	
Teutoburger Wald	140 985	-1,3	476 635	-0,1	100	3,4
Bundesrepublik Deutschland	126 487	-1,1	444 136	+0,9	93,2	3,5
Ausland	14 498	-3,5	32 499	-11,6	6,8	2,2
Europa	11 072	-3,3	25 108	-12,8	77,3	2,3
EU-Länder	9 323	-3,0	20 848	-13,8	64,1	2,2
Belgien	546	-10,6	998	-9,6	3,1	1,8
Bulgarien	54	-18,2	117	-55,3	0,4	2,2
Dänemark	504	+0,4	1 127	-4,0	3,5	2,2
Estland	10	-23,1	25	-59,0	0,1	2,5
Finnland	54	-8,5	136	+23,6	0,4	2,5
Frankreich	678	-10,4	1 519	-11,8	4,7	2,2
Griechenland	71	-11,3	163	-42,8	0,5	2,3
Republik Irland	62	+1,6	121	-9,0	0,4	2,0
Italien	330	-10,3	685	-15,4	2,1	2,1
Kroatien	56	+75,0	266	+56,5	0,8	4,8
Lettland	26	-3,7	52	-49,0	0,2	2,0
Litauen	58	+23,4	71	-1,4	0,2	1,2
Luxemburg	81	+68,8	121	+36,0	0,4	1,5
Malta	12	x	34	x	0,1	2,8
Niederlande	3 172	+2,2	6 568	-12,2	20,2	2,1
Österreich	580	+8,4	1 134	+14,8	3,5	2,0
Polen	885	-14,2	2 422	-19,9	7,5	2,7
Portugal	87	+107,1	257	+131,5	0,8	3,0
Rumänien	136	-17,6	352	-80,4	1,1	2,6
Schweden	187	+2,7	347	+3,9	1,1	1,9
Slowakische Republik	58	+9,4	115	-15,4	0,4	2,0
Slowenien	33	+3,1	142	+69,0	0,4	4,3
Spanien	318	+5,6	698	-13,1	2,1	2,2
Tschechische Republik	275	+1,5	901	+24,1	2,8	3,3
Ungarn	83	-30,3	448	+78,5	1,4	5,4
Vereinigtes Königreich	959	-12,8	2 020	-13,9	6,2	2,1
Zypern	8	+60,0	9	-18,2	-	1,1
Island	14	+7,7	21	+10,5	0,1	1,5
Norwegen	62	-11,4	86	-34,4	0,3	1,4
Russland	283	-28,9	684	-18,1	2,1	2,4
Schweiz	687	-4,8	1 324	-10,2	4,1	1,9
Türkei	163	+4,5	416	-4,8	1,3	2,6
Ukraine	77	+1,3	160	-52,2	0,5	2,1
sonstige europäische Länder	463	+16,3	1 569	+15,3	4,8	3,4
Afrika	107	-1,8	602	+64,5	1,9	5,6
Republik Südafrika	16	-50,0	36	-57,1	0,1	2,3
sonstige afrikanische Länder	91	+18,2	566	+100,7	1,7	6,2
Asien	522	-26,0	1 653	-29,8	5,1	3,2
Arabische Golfstaaten	43	-30,6	322	-25,5	1,0	7,5
Volksrepublik China und Hongkong	169	-30,5	407	-43,2	1,3	2,4
Indien	52	-14,8	178	-45,4	0,5	3,4
Israel	39	+95,0	71	+91,9	0,2	1,8
Japan	89	-34,1	281	-7,0	0,9	3,2
Südkorea	17	-52,8	78	-50,6	0,2	4,6
Taiwan	11	-31,3	15	-50,0	-	1,4
sonstige asiatische Länder	102	-22,7	301	-15,0	0,9	3,0
Amerika	495	-11,9	1 454	-20,4	4,5	2,9
Kanada	34	-32,0	211	+21,3	0,6	6,2
USA	354	-12,2	908	-28,1	2,8	2,6
sonstige nordamerikanische Länder	-	-	-	-	-	-
Mittelamerika und Karibik	22	-48,8	139	-36,5	0,4	6,3
Brasilien	20	-47,4	41	-50,0	0,1	2,1
sonstige südamerikanische Länder	65	+150,0	155	+101,3	0,5	2,4
Australien	55	-1,8	124	-7,5	0,4	2,3
Neuseeland und Ozeanien	14	+133,3	34	+54,5	0,1	2,4
Ohne Angabe	2 233	+4,7	3 524	+7,0	10,8	1,6

Noch: 2.4 Leistung der Beherbergungsstätten nach Reisegebieten und Herkunftsländern

Dezember 2019

Reisegebiet Herkunftsland (ständiger Wohnsitz)	Ankünfte		Übernachtungen			Mittlere Aufenthalts- dauer ³⁾
	aller Gäste	Verän- derung ¹⁾	aller Gäste	Verän- derung ¹⁾	Anteil ²⁾	
Sauerland	146 022	+1,2	472 438	+0,7	100	3,2
Bundesrepublik Deutschland	114 921	+1,3	367 612	+0,5	77,8	3,2
Ausland	31 101	+0,9	104 826	+1,5	22,2	3,4
Europa	29 495	+1,6	100 817	+2,2	96,2	3,4
EU-Länder	28 766	+2,0	98 761	+2,4	94,2	3,4
Belgien	3 378	+3,5	11 125	+9,5	10,6	3,3
Bulgarien	42	+200,0	147	+425,0	0,1	3,5
Dänemark	256	+34,0	724	+42,0	0,7	2,8
Estland	9	-71,0	9	-71,0	-	1,0
Finnland	21	-57,1	70	-56,3	0,1	3,3
Frankreich	319	-16,5	712	-18,5	0,7	2,2
Griechenland	15	-28,6	45	-35,7	-	3,0
Republik Irland	20	+11,1	75	+74,4	0,1	3,8
Italien	400	+43,4	1 211	+69,8	1,2	3,0
Kroatien	23	+21,1	78	+41,8	0,1	3,4
Lettland	6	-76,0	7	-94,4	-	1,2
Litauen	27	+17,4	216	-15,0	0,2	8,0
Luxemburg	53	+6,0	182	+23,0	0,2	3,4
Malta	2	-	6	+50,0	-	3,0
Niederlande	22 187	+0,9	77 257	+0,8	73,7	3,5
Österreich	360	-23,2	977	-35,8	0,9	2,7
Polen	424	+23,6	1 599	+36,8	1,5	3,8
Portugal	51	-46,3	110	-84,6	0,1	2,2
Rumänien	78	+50,0	700	+31,8	0,7	9,0
Schweden	83	+18,6	174	+32,8	0,2	2,1
Slowakische Republik	60	+5,3	734	+93,2	0,7	12,2
Slowenien	38	+35,7	119	+21,4	0,1	3,1
Spanien	164	+19,7	414	+51,1	0,4	2,5
Tschechische Republik	307	+65,1	579	+26,7	0,6	1,9
Ungarn	28	-51,7	88	-80,4	0,1	3,1
Vereinigtes Königreich	411	+15,8	1 387	+43,7	1,3	3,4
Zypern	4	+300,0	16	x	-	4,0
Island	2	x	2	x	-	1,0
Norwegen	23	-4,2	77	+108,1	0,1	3,3
Russland	156	-13,3	490	-12,0	0,5	3,1
Schweiz	324	-6,4	838	+3,8	0,8	2,6
Türkei	51	+2,0	124	+12,7	0,1	2,4
Ukraine	33	+57,1	65	+22,6	0,1	2,0
sonstige europäische Länder	140	-27,8	460	-19,9	0,4	3,3
Afrika	28	-30,0	116	+16,0	0,1	4,1
Republik Südafrika	18	+63,6	84	+300,0	0,1	4,7
sonstige afrikanische Länder	10	-65,5	32	-59,5	-	3,2
Asien	378	+15,6	1 143	-19,8	1,1	3,0
Arabische Golfstaaten	19	+18,8	41	-30,5	-	2,2
Volksrepublik China und Hongkong	139	+11,2	372	-49,8	0,4	2,7
Indien	20	-20,0	77	-33,0	0,1	3,9
Israel	22	+22,2	47	-26,6	-	2,1
Japan	68	+28,3	331	+82,9	0,3	4,9
Südkorea	11	-75,6	61	-63,9	0,1	5,5
Taiwan	15	+66,7	32	+23,1	-	2,1
sonstige asiatische Länder	84	+133,3	182	+160,0	0,2	2,2
Amerika	253	-11,8	888	-1,0	0,8	3,5
Kanada	15	-53,1	89	-39,9	0,1	5,9
USA	199	-0,5	655	+10,1	0,6	3,3
sonstige nordamerikanische Länder	-	-	-	-	-	-
Mittelamerika und Karibik	14	+16,7	53	+76,7	0,1	3,8
Brasilien	11	-35,3	31	-36,7	-	2,8
sonstige südamerikanische Länder	14	-39,1	60	-11,8	0,1	4,3
Australien	47	+135,0	195	+387,5	0,2	4,1
Neuseeland und Ozeanien	1	-66,7	1	-75,0	-	1,0
Ohne Angabe	899	-19,3	1 666	-23,5	1,6	1,9

Anmerkungen Seite 31

Noch: 2.4 Leistung der Beherbergungsstätten nach Reisegebieten und Herkunftsländern

Dezember 2019

Reisegebiet Herkunftsland (ständiger Wohnsitz)	Ankünfte		Übernachtungen			Mittlere Aufenthalts- dauer ³⁾
	aller Gäste	Verän- derung ¹⁾	aller Gäste	Verän- derung ¹⁾	Anteil ²⁾	
Siegerland-Wittgenstein	16 542	-2,0	51 872	-11,1	100	3,1
Bundesrepublik Deutschland	13 331	-5,1	44 773	-13,6	86,3	3,4
Ausland	3 211	+13,1	7 099	+8,9	13,7	2,2
Europa	2 482	+20,0	5 489	+16,5	77,3	2,2
EU-Länder	2 212	+23,2	5 006	+19,4	70,5	2,3
Belgien	140	+2,9	298	+16,4	4,2	2,1
Bulgarien	7	+75,0	50	x	0,7	7,1
Dänemark	42	+55,6	74	+23,3	1,0	1,8
Estland	-	-	-	-	-	-
Finnland	14	-33,3	14	-39,1	0,2	1,0
Frankreich	133	+13,7	216	-6,5	3,0	1,6
Griechenland	4	-50,0	14	-6,7	0,2	3,5
Republik Irland	13	+225,0	13	+44,4	0,2	1,0
Italien	77	+1,3	165	+7,8	2,3	2,1
Kroatien	7	+133,3	9	-25,0	0,1	1,3
Lettland	-	-	-	-	-	-
Litauen	6	x	42	x	0,6	7,0
Luxemburg	14	+16,7	27	+42,1	0,4	1,9
Malta	-	-	-	-	-	-
Niederlande	1 217	+46,6	3 133	+50,7	44,1	2,6
Österreich	125	-10,1	191	-27,9	2,7	1,5
Polen	93	+6,9	206	-10,8	2,9	2,2
Portugal	4	+300,0	5	+400,0	0,1	1,3
Rumänien	26	+188,9	28	+27,3	0,4	1,1
Schweden	45	+32,4	69	+19,0	1,0	1,5
Slowakische Republik	22	+266,7	47	+135,0	0,7	2,1
Slowenien	8	-73,3	12	-83,8	0,2	1,5
Spanien	50	+61,3	83	+2,5	1,2	1,7
Tschechische Republik	40	-7,0	119	-18,5	1,7	3,0
Ungarn	8	-42,9	20	-51,2	0,3	2,5
Vereinigtes Königreich	117	+6,4	171	-12,8	2,4	1,5
Zypern	-	-	-	-	-	-
Island	-	-	-	-	-	-
Norwegen	3	-80,0	7	-77,4	0,1	2,3
Russland	90	+200,0	193	+250,9	2,7	2,1
Schweiz	115	-25,3	178	-34,8	2,5	1,5
Türkei	35	+25,0	63	+31,3	0,9	1,8
Ukraine	10	-67,7	10	-82,1	0,1	1,0
sonstige europäische Länder	17	+21,4	32	-45,8	0,5	1,9
Afrika	6	-66,7	20	-79,8	0,3	3,3
Republik Südafrika	4	+33,3	16	+166,7	0,2	4,0
sonstige afrikanische Länder	2	-86,7	4	-95,7	0,1	2,0
Asien	183	+22,0	374	+23,4	5,3	2,0
Arabische Golfstaaten	8	-27,3	10	-23,1	0,1	1,3
Volksrepublik China und Hongkong	102	+209,1	151	+196,1	2,1	1,5
Indien	14	+366,7	50	-9,1	0,7	3,6
Israel	1	-80,0	2	-75,0	-	2,0
Japan	33	-36,5	55	-31,3	0,8	1,7
Südkorea	10	+11,1	19	-34,5	0,3	1,9
Taiwan	3	+200,0	15	x	0,2	5,0
sonstige asiatische Länder	12	-66,7	72	+9,1	1,0	6,0
Amerika	147	+36,1	303	+61,2	4,3	2,1
Kanada	30	+150,0	61	+144,0	0,9	2,0
USA	94	+46,9	181	+47,2	2,5	1,9
sonstige nordamerikanische Länder	4	x	25	x	0,4	6,3
Mittelamerika und Karibik	9	+12,5	10	-33,3	0,1	1,1
Brasilien	8	-61,9	18	-18,2	0,3	2,3
sonstige südamerikanische Länder	2	-33,3	8	+166,7	0,1	4,0
Australien	11	-8,3	22	+83,3	0,3	2,0
Neuseeland und Ozeanien	4	+100,0	8	+166,7	0,1	2,0
Ohne Angabe	378	-21,3	883	-26,3	12,4	2,3

Anmerkungen Seite 31

Noch: 2.4 Leistung der Beherbergungsstätten nach Reisegebieten und Herkunftsländern

Dezember 2019

Reisegebiet Herkunftsland (ständiger Wohnsitz)	Ankünfte		Übernachtungen			Mittlere Aufenthalts- dauer ³⁾
	aller Gäste	Verän- derung ¹⁾	aller Gäste	Verän- derung ¹⁾	Anteil ²⁾	
Bergisches Land	42 402	+0,7	111 365	-0,2	100	2,6
Bundesrepublik Deutschland	34 971	-1,5	96 124	-0,1	86,3	2,7
Ausland	7 431	+12,5	15 241	-1,0	13,7	2,1
Europa	5 792	+11,3	12 142	-1,2	79,7	2,1
EU-Länder	5 145	+8,5	10 656	-5,7	69,9	2,1
Belgien	714	+5,2	1 093	-5,3	7,2	1,5
Bulgarien	12	-20,0	102	-8,1	0,7	8,5
Dänemark	72	+30,9	119	+15,5	0,8	1,7
Estland	30	x	38	x	0,2	1,3
Finnland	49	-3,9	90	+16,9	0,6	1,8
Frankreich	337	+4,7	536	-11,0	3,5	1,6
Griechenland	17	-46,9	55	-46,1	0,4	3,2
Republik Irland	23	+64,3	42	-37,3	0,3	1,8
Italien	345	+173,8	528	+125,6	3,5	1,5
Kroatien	22	+10,0	43	+59,3	0,3	2,0
Lettland	74	-61,7	141	-61,2	0,9	1,9
Litauen	16	+77,8	27	+68,8	0,2	1,7
Luxemburg	116	+24,7	497	-3,5	3,3	4,3
Malta	16	x	34	x	0,2	2,1
Niederlande	1 810	+21,6	3 584	+6,8	23,5	2,0
Österreich	223	-	539	+5,5	3,5	2,4
Polen	256	-27,9	1 016	-43,2	6,7	4,0
Portugal	28	+55,6	65	+32,7	0,4	2,3
Rumänien	25	-62,7	144	-55,4	0,9	5,8
Schweden	40	-34,4	65	-43,0	0,4	1,6
Slowakische Republik	48	+84,6	97	+31,1	0,6	2,0
Slowenien	34	+61,9	179	+113,1	1,2	5,3
Spanien	167	+30,5	355	+4,1	2,3	2,1
Tschechische Republik	198	-37,1	339	-41,8	2,2	1,7
Ungarn	41	+78,3	73	+121,2	0,5	1,8
Vereinigtes Königreich	429	+6,7	841	+26,7	5,5	2,0
Zypern	3	-	14	+55,6	0,1	4,7
Island	3	-25,0	5	-37,5	-	1,7
Norwegen	44	-2,2	106	+51,4	0,7	2,4
Russland	90	+25,0	324	+118,9	2,1	3,6
Schweiz	361	+48,6	712	+55,1	4,7	2,0
Türkei	59	+96,7	141	+30,6	0,9	2,4
Ukraine	60	+150,0	132	+37,5	0,9	2,2
sonstige europäische Länder	30	-33,3	66	-35,3	0,4	2,2
Afrika	31	+138,5	122	+258,8	0,8	3,9
Republik Südafrika	7	+16,7	33	+230,0	0,2	4,7
sonstige afrikanische Länder	24	+242,9	89	+270,8	0,6	3,7
Asien	771	+16,1	1 507	+3,0	9,9	2,0
Arabische Golfstaaten	11	-42,1	33	-61,2	0,2	3,0
Volksrepublik China und Hongkong	196	+29,8	367	+4,6	2,4	1,9
Indien	89	+93,5	196	+54,3	1,3	2,2
Israel	35	+191,7	111	x	0,7	3,2
Japan	334	+33,1	566	+20,4	3,7	1,7
Südkorea	36	+260,0	36	-34,5	0,2	1,0
Taiwan	34	-42,4	64	-42,9	0,4	1,9
sonstige asiatische Länder	36	-69,0	134	-45,5	0,9	3,7
Amerika	241	+1,3	524	-11,5	3,4	2,2
Kanada	10	-33,3	14	-75,9	0,1	1,4
USA	187	+59,8	395	+25,0	2,6	2,1
sonstige nordamerikanische Länder	-	-	-	-	-	-
Mittelamerika und Karibik	20	-20,0	26	-60,6	0,2	1,3
Brasilien	6	-64,7	36	-14,3	0,2	6,0
sonstige südamerikanische Länder	18	+80,0	53	+152,4	0,3	2,9
Australien	24	+200,0	38	+171,4	0,2	1,6
Neuseeland und Ozeanien	4	+300,0	8	+300,0	0,1	2,0
Ohne Angabe	568	+18,6	900	-10,5	5,9	1,6

Anmerkungen Seite 31

Noch: 2.4 Leistung der Beherbergungsstätten nach Reisegebieten und Herkunftsländern

Dezember 2019

Reisegebiet Herkunftsland (ständiger Wohnsitz)	Ankünfte		Übernachtungen			Mittlere Aufenthalts- dauer ³⁾
	aller Gäste	Verän- derung ¹⁾	aller Gäste	Verän- derung ¹⁾	Anteil ²⁾	
Bonn und Rhein-Sieg-Kreis	114 892	+8,6	219 115	+7,9	100	1,9
Bundesrepublik Deutschland	94 347	+8,1	176 555	+7,0	80,6	1,9
Ausland	20 545	+11,2	42 560	+11,9	19,4	2,1
Europa	16 007	+10,7	32 049	+11,9	75,3	2,0
EU-Länder	14 058	+12,4	27 392	+11,3	64,4	1,9
Belgien	2 916	+26,0	5 260	+21,0	12,4	1,8
Bulgarien	40	+29,0	65	-5,8	0,2	1,6
Dänemark	151	+10,2	292	+7,4	0,7	1,9
Estland	12	+9,1	29	+38,1	0,1	2,4
Finnland	84	+21,7	153	+24,4	0,4	1,8
Frankreich	1 344	+10,3	2 701	+34,2	6,3	2,0
Griechenland	79	-7,1	176	-46,2	0,4	2,2
Republik Irland	69	+6,2	119	-16,2	0,3	1,7
Italien	751	+27,7	1 557	+25,3	3,7	2,1
Kroatien	59	+103,4	127	+119,0	0,3	2,2
Lettland	29	+7,4	39	-33,9	0,1	1,3
Litauen	31	+24,0	61	-3,2	0,1	2,0
Luxemburg	422	-0,2	695	+3,0	1,6	1,6
Malta	17	+466,7	37	x	0,1	2,2
Niederlande	3 596	+8,6	6 334	+10,3	14,9	1,8
Österreich	609	+4,1	1 251	+4,3	2,9	2,1
Polen	475	+3,7	1 294	-21,8	3,0	2,7
Portugal	79	-13,2	186	-5,6	0,4	2,4
Rumänien	132	-	218	-22,4	0,5	1,7
Schweden	170	+28,8	325	+21,3	0,8	1,9
Slowakische Republik	109	+1,9	487	+3,2	1,1	4,5
Slowenien	40	+33,3	84	+50,0	0,2	2,1
Spanien	485	-12,3	946	-16,6	2,2	2,0
Tschechische Republik	307	+49,8	749	+89,1	1,8	2,4
Ungarn	170	+30,8	540	+26,5	1,3	3,2
Vereinigtes Königreich	1 868	+8,0	3 626	+9,2	8,5	1,9
Zypern	14	-6,7	41	+10,8	0,1	2,9
Island	1	-85,7	1	-87,5	-	1,0
Norwegen	79	-16,8	174	-4,4	0,4	2,2
Russland	403	+9,5	1 177	+13,0	2,8	2,9
Schweiz	991	-5,3	2 163	+11,4	5,1	2,2
Türkei	172	+13,9	330	+29,9	0,8	1,9
Ukraine	149	+69,3	355	+101,7	0,8	2,4
sonstige europäische Länder	154	-24,1	457	+2,5	1,1	3,0
Afrika	273	+18,2	862	+29,6	2,0	3,2
Republik Südafrika	48	+50,0	136	+74,4	0,3	2,8
sonstige afrikanische Länder	225	+13,1	726	+23,7	1,7	3,2
Asien	1 522	+8,3	4 004	+12,9	9,4	2,6
Arabische Golfstaaten	312	+28,9	869	+35,4	2,0	2,8
Volksrepublik China und Hongkong	364	-6,2	970	-0,8	2,3	2,7
Indien	76	-16,5	341	-15,0	0,8	4,5
Israel	43	+59,3	131	+6,5	0,3	3,0
Japan	214	-12,3	523	+12,2	1,2	2,4
Südkorea	49	+16,7	107	+48,6	0,3	2,2
Taiwan	31	+72,2	65	+35,4	0,2	2,1
sonstige asiatische Länder	433	+22,3	998	+22,2	2,3	2,3
Amerika	2 116	+22,6	4 511	+15,1	10,6	2,1
Kanada	93	+50,0	248	+43,4	0,6	2,7
USA	1 657	+15,6	3 391	+10,6	8,0	2,0
sonstige nordamerikanische Länder	7	+40,0	12	+9,1	-	1,7
Mittelamerika und Karibik	78	+23,8	230	-11,9	0,5	2,9
Brasilien	151	+67,8	300	+66,7	0,7	2,0
sonstige südamerikanische Länder	130	+78,1	330	+44,7	0,8	2,5
Australien	169	+49,6	317	+66,0	0,7	1,9
Neuseeland und Ozeanien	21	-8,7	79	+21,5	0,2	3,8
Ohne Angabe	437	-16,4	738	-25,5	1,7	1,7

Noch: 2.4 Leistung der Beherbergungsstätten nach Reisegebieten und Herkunftsländern

Dezember 2019

Reisegebiet Herkunftsland (ständiger Wohnsitz)	Ankünfte		Übernachtungen			Mittlere Aufenthalts- dauer ³⁾
	aller Gäste	Verän- derung ¹⁾	aller Gäste	Verän- derung ¹⁾	Anteil ²⁾	
Köln und Rhein-Erft-Kreis	370 504	+5,0	654 483	+5,0	100	1,8
Bundesrepublik Deutschland	236 163	+4,8	410 117	+3,6	62,7	1,7
Ausland	134 341	+5,3	244 366	+7,5	37,3	1,8
Europa	102 674	+7,9	185 660	+9,7	76,0	1,8
EU-Länder	91 627	+7,8	163 878	+9,5	67,1	1,8
Belgien	20 835	+6,5	31 373	+7,6	12,8	1,5
Bulgarien	234	-14,6	634	-10,8	0,3	2,7
Dänemark	563	+1,8	978	-32,5	0,4	1,7
Estland	47	-26,6	92	-10,7	-	2,0
Finnland	539	+43,4	1 003	+30,4	0,4	1,9
Frankreich	6 406	-7,9	11 082	-7,2	4,5	1,7
Griechenland	431	+27,5	886	+25,7	0,4	2,1
Republik Irland	1 252	+12,6	2 727	+15,5	1,1	2,2
Italien	4 102	+9,0	8 357	+7,4	3,4	2,0
Kroatien	189	-42,9	380	-46,9	0,2	2,0
Lettland	86	-21,1	151	-22,6	0,1	1,8
Litauen	277	+73,1	984	+232,4	0,4	3,6
Luxemburg	3 061	+4,5	4 893	+11,2	2,0	1,6
Malta	305	+54,0	857	+88,4	0,4	2,8
Niederlande	25 183	+17,6	39 653	+19,0	16,2	1,6
Österreich	2 089	-3,9	3 870	+4,3	1,6	1,9
Polen	1 173	-4,2	2 748	+0,8	1,1	2,3
Portugal	765	+14,0	1 641	+28,2	0,7	2,1
Rumänien	631	-17,7	1 452	+5,6	0,6	2,3
Schweden	632	+32,5	1 106	+26,0	0,5	1,8
Slowakische Republik	147	+2,8	282	+24,8	0,1	1,9
Slowenien	103	+15,7	212	+5,0	0,1	2,1
Spanien	5 443	+17,3	11 811	+17,1	4,8	2,2
Tschechische Republik	387	+0,5	656	-4,5	0,3	1,7
Ungarn	289	-10,0	753	+38,2	0,3	2,6
Vereinigtes Königreich	16 374	+3,1	35 055	+4,7	14,3	2,1
Zypern	84	+6,3	242	+41,5	0,1	2,9
Island	76	+43,4	163	+71,6	0,1	2,1
Norwegen	225	+7,7	457	+10,1	0,2	2,0
Russland	1 980	-21,1	3 963	-21,0	1,6	2,0
Schweiz	4 856	+8,1	9 402	+9,8	3,8	1,9
Türkei	2 027	+28,6	3 892	+40,1	1,6	1,9
Ukraine	536	-4,1	1 066	-3,4	0,4	2,0
sonstige europäische Länder	1 347	+72,5	2 839	+80,1	1,2	2,1
Afrika	802	+17,3	2 404	+15,2	1,0	3,0
Republik Südafrika	238	-3,6	476	-12,5	0,2	2,0
sonstige afrikanische Länder	564	+29,1	1 928	+25,0	0,8	3,4
Asien	9 463	+7,4	17 746	+10,4	7,3	1,9
Arabische Golfstaaten	817	+34,8	1 928	+18,0	0,8	2,4
Volksrepublik China und Hongkong	2 426	-2,8	4 033	+2,5	1,7	1,7
Indien	765	+21,0	1 682	+61,7	0,7	2,2
Israel	293	+30,2	618	+20,5	0,3	2,1
Japan	1 901	+2,5	3 185	+4,8	1,3	1,7
Südkorea	460	+28,1	821	+24,8	0,3	1,8
Taiwan	480	-27,2	701	-33,4	0,3	1,5
sonstige asiatische Länder	2 321	+17,4	4 778	+13,8	2,0	2,1
Amerika	13 623	+10,0	25 395	+13,3	10,4	1,9
Kanada	729	+5,5	1 341	+16,1	0,5	1,8
USA	10 512	+8,5	19 238	+11,8	7,9	1,8
sonstige nordamerikanische Länder	106	+107,8	163	+98,8	0,1	1,5
Mittelamerika und Karibik	433	-13,2	893	-4,8	0,4	2,1
Brasilien	1 118	+20,6	2 382	+13,9	1,0	2,1
sonstige südamerikanische Länder	725	+38,6	1 378	+48,5	0,6	1,9
Australien	1 249	+3,7	2 778	+19,4	1,1	2,2
Neuseeland und Ozeanien	322	+91,7	587	+80,6	0,2	1,8
Ohne Angabe	6 208	-32,0	9 796	-33,5	4,0	1,6

Anmerkungen Seite 31

Noch: 2.4 Leistung der Beherbergungsstätten nach Reisegebieten und Herkunftsländern

Dezember 2019

Reisegebiet Herkunftsland (ständiger Wohnsitz)	Ankünfte		Übernachtungen			Mittlere Aufenthalts- dauer ³⁾
	aller Gäste	Verän- derung ¹⁾	aller Gäste	Verän- derung ¹⁾	Anteil ²⁾	
Düsseldorf und Kreis Mettmann	305 618	-0,7	481 174	-1,8	100	1,6
Bundesrepublik Deutschland	186 351	-	283 726	-0,5	59,0	1,5
Ausland	119 267	-1,8	197 448	-3,7	41,0	1,7
Europa	88 095	-4,0	144 459	-5,1	73,2	1,6
EU-Länder	77 129	-3,3	125 255	-4,0	63,4	1,6
Belgien	10 203	+1,9	15 149	-0,5	7,7	1,5
Bulgarien	202	+1,0	391	+18,5	0,2	1,9
Dänemark	627	+4,3	956	-4,9	0,5	1,5
Estland	120	+29,0	223	+19,9	0,1	1,9
Finnland	563	-5,7	1 038	-1,5	0,5	1,8
Frankreich	3 455	-7,6	5 335	-8,5	2,7	1,5
Griechenland	788	-1,9	1 782	+4,6	0,9	2,3
Republik Irland	677	+20,0	1 182	+13,5	0,6	1,7
Italien	2 877	-2,7	5 019	-3,8	2,5	1,7
Kroatien	406	+116,0	563	+71,1	0,3	1,4
Lettland	93	+8,1	171	-4,5	0,1	1,8
Litauen	92	-20,0	144	-18,6	0,1	1,6
Luxemburg	1 022	-8,7	1 513	-9,2	0,8	1,5
Malta	120	+8,1	350	+26,4	0,2	2,9
Niederlande	33 780	-0,6	50 067	-2,7	25,4	1,5
Österreich	2 509	-13,2	3 946	-15,1	2,0	1,6
Polen	1 506	-3,0	2 812	-1,8	1,4	1,9
Portugal	483	-6,9	862	-11,0	0,4	1,8
Rumänien	631	+4,3	1 101	-19,0	0,6	1,7
Schweden	985	-4,7	1 614	-0,9	0,8	1,6
Slowakische Republik	284	+25,1	502	+24,0	0,3	1,8
Slowenien	124	-10,8	213	-5,3	0,1	1,7
Spanien	4 878	-14,8	9 290	-16,2	4,7	1,9
Tschechische Republik	574	-8,5	828	-18,0	0,4	1,4
Ungarn	325	-20,7	507	-19,0	0,3	1,6
Vereinigtes Königreich	9 749	-9,7	19 552	-0,6	9,9	2,0
Zypern	56	-49,5	145	-43,4	0,1	2,6
Island	33	+13,8	72	+75,6	-	2,2
Norwegen	451	+10,0	844	+8,9	0,4	1,9
Russland	3 293	-19,5	6 109	-26,5	3,1	1,9
Schweiz	3 505	-4,9	5 905	-4,1	3,0	1,7
Türkei	2 180	+22,3	3 448	+15,7	1,7	1,6
Ukraine	774	+4,2	1 500	+8,1	0,8	1,9
sonstige europäische Länder	730	-38,4	1 326	-36,5	0,7	1,8
Afrika	1 081	+32,8	2 152	+10,1	1,1	2,0
Republik Südafrika	128	+11,3	270	-10,0	0,1	2,1
sonstige afrikanische Länder	953	+36,3	1 882	+13,7	1,0	2,0
Asien	13 512	+2,0	23 242	-3,7	11,8	1,7
Arabische Golfstaaten	3 390	-7,7	5 349	-10,0	2,7	1,6
Volksrepublik China und Hongkong	3 058	+5,3	5 508	-1,4	2,8	1,8
Indien	679	-22,0	1 259	-11,5	0,6	1,9
Israel	436	+22,5	837	-4,1	0,4	1,9
Japan	3 046	+5,0	5 603	-1,5	2,8	1,8
Südkorea	236	-3,3	432	+2,1	0,2	1,8
Taiwan	177	-47,0	308	-55,4	0,2	1,7
sonstige asiatische Länder	2 490	+26,7	3 946	+12,0	2,0	1,6
Amerika	6 720	+11,5	12 137	+5,5	6,1	1,8
Kanada	1 317	+254,0	1 845	+128,9	0,9	1,4
USA	4 519	-5,3	8 552	-4,3	4,3	1,9
sonstige nordamerikanische Länder	23	-36,1	37	-58,9	-	1,6
Mittelamerika und Karibik	212	-42,5	382	-43,7	0,2	1,8
Brasilien	303	+2,4	671	+5,3	0,3	2,2
sonstige südamerikanische Länder	346	+90,1	650	+82,1	0,3	1,9
Australien	380	-17,6	656	-32,1	0,3	1,7
Neuseeland und Ozeanien	63	+14,5	128	+52,4	0,1	2,0
Ohne Angabe	9 416	+2,5	14 674	+3,7	7,4	1,6

Anmerkungen Seite 31

Noch: 2.4 Leistung der Beherbergungsstätten nach Reisegebieten und Herkunftsländern

Dezember 2019

Reisegebiet Herkunftsland (ständiger Wohnsitz)	Ankünfte		Übernachtungen			Mittlere Aufenthalts- dauer ³⁾
	aller Gäste	Verän- derung ¹⁾	aller Gäste	Verän- derung ¹⁾	Anteil ²⁾	
Ruhrgebiet	286 515	+0,4	545 338	+2,5	100	1,9
Bundesrepublik Deutschland	227 266	-0,8	440 086	+1,9	80,7	1,9
Ausland	59 249	+4,9	105 252	+5,0	19,3	1,8
Europa	51 455	+9,1	88 511	+9,1	84,1	1,7
EU-Länder	45 927	+11,4	77 650	+10,5	73,8	1,7
Belgien	4 932	+6,4	7 516	+5,9	7,1	1,5
Bulgarien	361	-15,9	567	-10,7	0,5	1,6
Dänemark	827	+36,5	1 604	+36,3	1,5	1,9
Estland	30	-41,2	42	-61,5	-	1,4
Finnland	233	-10,4	429	-22,6	0,4	1,8
Frankreich	2 216	+11,0	3 612	+13,8	3,4	1,6
Griechenland	292	+19,2	662	+23,0	0,6	2,3
Republik Irland	187	+21,4	370	+28,0	0,4	2,0
Italien	1 234	+5,0	2 338	-2,5	2,2	1,9
Kroatien	166	-55,9	369	-33,9	0,4	2,2
Lettland	85	-22,0	188	-1,1	0,2	2,2
Litauen	141	+18,5	245	+21,9	0,2	1,7
Luxemburg	824	-2,3	1 210	-3,7	1,1	1,5
Malta	20	+11,1	50	+92,3	-	2,5
Niederlande	21 355	+19,4	33 109	+18,0	31,5	1,6
Österreich	2 445	-7,1	4 815	-	4,6	2,0
Polen	1 867	+4,9	4 313	+7,5	4,1	2,3
Portugal	204	-26,9	434	-14,7	0,4	2,1
Rumänien	747	-4,5	1 616	+6,9	1,5	2,2
Schweden	679	+13,5	1 162	+16,7	1,1	1,7
Slowakische Republik	168	-8,7	591	+39,7	0,6	3,5
Slowenien	64	-46,7	244	-51,0	0,2	3,8
Spanien	961	-17,7	1 834	-20,8	1,7	1,9
Tschechische Republik	1 881	+243,2	2 846	+195,2	2,7	1,5
Ungarn	246	-38,5	483	-48,3	0,5	2,0
Vereinigtes Königreich	3 724	-1,7	6 902	-0,5	6,6	1,9
Zypern	38	+22,6	99	+20,7	0,1	2,6
Island	37	+48,0	66	+53,5	0,1	1,8
Norwegen	200	-24,5	396	-18,2	0,4	2,0
Russland	666	-30,2	1 424	-21,2	1,4	2,1
Schweiz	2 729	-6,2	4 897	-5,4	4,7	1,8
Türkei	606	+12,8	1 171	+17,2	1,1	1,9
Ukraine	529	-13,8	1 099	-2,5	1,0	2,1
sonstige europäische Länder	761	+16,5	1 808	+45,9	1,7	2,4
Afrika	289	-26,8	712	-14,9	0,7	2,5
Republik Südafrika	42	+10,5	131	+12,0	0,1	3,1
sonstige afrikanische Länder	247	-30,8	581	-19,3	0,6	2,4
Asien	2 271	-2,0	5 843	+7,4	5,6	2,6
Arabische Golfstaaten	220	+0,9	511	-19,9	0,5	2,3
Volksrepublik China und Hongkong	702	-0,7	1 493	+3,1	1,4	2,1
Indien	187	-12,2	1 166	+23,3	1,1	6,2
Israel	125	-22,8	249	-19,4	0,2	2,0
Japan	266	-19,1	562	-15,0	0,5	2,1
Südkorea	121	+23,5	272	+34,7	0,3	2,2
Taiwan	53	-19,7	164	+22,4	0,2	3,1
sonstige asiatische Länder	597	+13,7	1 426	+29,4	1,4	2,4
Amerika	2 339	-5,0	5 470	+8,4	5,2	2,3
Kanada	227	+87,6	1 035	+185,9	1,0	4,6
USA	1 796	-10,2	3 667	-7,5	3,5	2,0
sonstige nordamerikanische Länder	22	-	64	+178,3	0,1	2,9
Mittelamerika und Karibik	87	-12,1	181	-32,5	0,2	2,1
Brasilien	76	-46,1	209	-22,9	0,2	2,8
sonstige südamerikanische Länder	131	+65,8	314	+98,7	0,3	2,4
Australien	176	+6,7	475	+41,4	0,5	2,7
Neuseeland und Ozeanien	24	+100,0	52	-11,9	-	2,2
Ohne Angabe	2 695	-32,3	4 189	-43,6	4,0	1,6

Anmerkungen Seite 31

Noch: 2.4 Leistung der Beherbergungsstätten nach Reisegebieten und Herkunftsländern

Dezember 2019

Reisegebiet Herkunftsland (ständiger Wohnsitz)	Ankünfte		Übernachtungen			Mittlere Aufenthalts- dauer ³⁾
	aller Gäste	Verän- derung ¹⁾	aller Gäste	Verän- derung ¹⁾	Anteil ²⁾	
Bergisches Städtedreieck	29 082	+13,2	60 967	+9,6	100	2,1
Bundesrepublik Deutschland	24 925	+16,5	52 889	+12,3	86,8	2,1
Ausland	4 157	-3,3	8 078	-5,6	13,2	1,9
Europa	3 398	-1,7	6 562	-1,8	81,2	1,9
EU-Länder	2 936	-2,2	5 564	-4,3	68,9	1,9
Belgien	294	+4,6	545	+15,7	6,7	1,9
Bulgarien	17	-19,0	23	-4,2	0,3	1,4
Dänemark	50	-18,0	69	-46,9	0,9	1,4
Estland	7	-12,5	7	-22,2	0,1	1,0
Finnland	18	-5,3	28	+16,7	0,3	1,6
Frankreich	310	-1,3	532	-15,4	6,6	1,7
Griechenland	50	+100,0	104	+36,8	1,3	2,1
Republik Irland	20	+25,0	32	+6,7	0,4	1,6
Italien	170	+22,3	314	+21,7	3,9	1,8
Kroatien	10	-37,5	26	-13,3	0,3	2,6
Lettland	6	-62,5	7	-79,4	0,1	1,2
Litauen	16	-11,1	17	-32,0	0,2	1,1
Luxemburg	21	-46,2	34	-39,3	0,4	1,6
Malta	1	-50,0	1	-50,0	-	1,0
Niederlande	1 068	-3,7	1 982	-5,7	24,5	1,9
Österreich	134	-19,3	274	-23,5	3,4	2,0
Polen	199	-21,3	378	-14,9	4,7	1,9
Portugal	44	+144,4	92	+148,6	1,1	2,1
Rumänien	38	+8,6	94	+56,7	1,2	2,5
Schweden	50	-3,8	84	-10,6	1,0	1,7
Slowakische Republik	33	+13,8	59	+28,3	0,7	1,8
Slowenien	22	+175,0	26	+136,4	0,3	1,2
Spanien	92	-12,4	187	+2,7	2,3	2,0
Tschechische Republik	54	+8,0	132	+28,2	1,6	2,4
Ungarn	11	-56,0	130	-45,4	1,6	11,8
Vereinigtes Königreich	201	+14,2	387	+14,5	4,8	1,9
Zypern	-	-	-	-	-	-
Island	4	x	6	x	0,1	1,5
Norwegen	19	+58,3	31	+72,2	0,4	1,6
Russland	136	+134,5	251	+70,7	3,1	1,8
Schweiz	180	-19,3	396	-5,9	4,9	2,2
Türkei	62	-26,2	126	-13,1	1,6	2,0
Ukraine	33	+32,0	90	+69,8	1,1	2,7
sonstige europäische Länder	28	-47,2	98	+10,1	1,2	3,5
Afrika	19	-58,7	34	-72,6	0,4	1,8
Republik Südafrika	5	+66,7	5	-44,4	0,1	1,0
sonstige afrikanische Länder	14	-67,4	29	-74,8	0,4	2,1
Asien	102	-51,9	288	-55,6	3,6	2,8
Arabische Golfstaaten	13	+30,0	48	+77,8	0,6	3,7
Volksrepublik China und Hongkong	38	-71,0	78	-69,8	1,0	2,1
Indien	6	-45,5	9	-94,8	0,1	1,5
Israel	3	-72,7	14	-79,4	0,2	4,7
Japan	19	-13,6	47	+23,7	0,6	2,5
Südkorea	-	-	-	-	-	-
Taiwan	4	+33,3	4	-33,3	-	1,0
sonstige asiatische Länder	19	+18,8	88	+41,9	1,1	4,6
Amerika	186	+28,3	429	-2,9	5,3	2,3
Kanada	6	-25,0	20	-64,3	0,2	3,3
USA	155	+36,0	345	+8,2	4,3	2,2
sonstige nordamerikanische Länder	-	-	-	-	-	-
Mittelamerika und Karibik	15	+36,4	45	+15,4	0,6	3,0
Brasilien	8	+100,0	16	+14,3	0,2	2,0
sonstige südamerikanische Länder	2	-71,4	3	-75,0	-	1,5
Australien	13	+116,7	32	+190,9	0,4	2,5
Neuseeland und Ozeanien	4	+100,0	4	+100,0	-	1,0
Ohne Angabe	435	+0,2	729	+12,7	9,0	1,7

Anmerkungen Seite 31

Noch: 2.4 Leistung der Beherbergungsstätten nach Reisegebieten und Herkunftsländern

Dezember 2019

Reisegebiet Herkunftsland (ständiger Wohnsitz)	Ankünfte		Übernachtungen			Mittlere Aufenthalts- dauer ³⁾
	aller Gäste	Verän- derung ¹⁾	aller Gäste	Verän- derung ¹⁾	Anteil ²⁾	
Nordrhein-Westfalen	1 823 690	+2,2	3 849 551	+1,7	100	2,1
Bundesrepublik Deutschland	1 346 690	+1,9	2 929 718	+1,6	76,1	2,2
Ausland	477 000	+2,9	919 833	+2,0	23,9	1,9
Europa	380 961	+3,5	737 285	+2,7	80,2	1,9
EU-Länder	342 646	+4,1	662 284	+3,1	72,0	1,9
Belgien	57 231	+4,0	97 127	+3,7	10,6	1,7
Bulgarien	1 241	+1,8	2 744	+9,3	0,3	2,2
Dänemark	3 771	+13,3	7 057	+1,2	0,8	1,9
Estland	385	-6,6	665	-19,9	0,1	1,7
Finnland	1 817	+4,2	3 385	+2,9	0,4	1,9
Frankreich	20 215	-3,7	34 273	-3,7	3,7	1,7
Griechenland	1 964	+5,0	4 387	+0,7	0,5	2,2
Republik Irland	2 569	+14,8	5 099	+11,7	0,6	2,0
Italien	12 011	+7,8	23 448	+5,8	2,5	2,0
Kroatien	1 108	-4,5	2 775	+2,7	0,3	2,5
Lettland	495	-32,8	991	-35,9	0,1	2,0
Litauen	783	+23,1	2 260	+52,2	0,2	2,9
Luxemburg	6 813	+3,7	11 021	+5,5	1,2	1,6
Malta	520	+43,3	1 402	+72,4	0,2	2,7
Niederlande	142 022	+7,9	275 662	+4,9	30,0	1,9
Österreich	10 647	-7,2	19 932	-7,8	2,2	1,9
Polen	8 910	+0,9	23 639	-1,9	2,6	2,7
Portugal	2 024	+2,0	4 168	-2,1	0,5	2,1
Rumänien	3 137	-1,7	9 281	-6,4	1,0	3,0
Schweden	3 377	+4,7	5 800	+7,1	0,6	1,7
Slowakische Republik	1 149	+4,8	3 436	+13,9	0,4	3,0
Slowenien	629	-8,4	1 901	-11,9	0,2	3,0
Spanien	13 928	-1,5	28 186	-2,3	3,1	2,0
Tschechische Republik	4 465	+46,1	7 964	+35,3	0,9	1,8
Ungarn	1 464	-19,1	4 189	-4,3	0,5	2,9
Vereinigtes Königreich	39 735	-1,3	80 850	+3,0	8,8	2,0
Zypern	236	-6,3	642	+1,1	0,1	2,7
Island	214	+36,3	418	+61,4	-	2,0
Norwegen	1 328	-5,9	2 563	+0,6	0,3	1,9
Russland	7 827	-17,1	16 283	-18,1	1,8	2,1
Schweiz	15 863	-0,6	29 669	+1,3	3,2	1,9
Türkei	6 110	+19,6	11 121	+18,1	1,2	1,8
Ukraine	2 601	-0,8	5 001	-2,5	0,5	1,9
sonstige europäische Länder	4 372	+1,0	9 946	+11,1	1,1	2,3
Afrika	3 012	+11,5	8 221	+11,5	0,9	2,7
Republik Südafrika	594	+7,4	1 417	+4,6	0,2	2,4
sonstige afrikanische Länder	2 418	+12,6	6 804	+13,0	0,7	2,8
Asien	31 917	+4,6	63 835	+1,0	6,9	2,0
Arabische Golfstaaten	5 200	+1,0	10 517	-4,6	1,1	2,0
Volksrepublik China und Hongkong	8 155	+1,9	15 482	-4,1	1,7	1,9
Indien	2 143	-3,7	6 337	+9,7	0,7	3,0
Israel	1 138	+17,7	2 365	+4,5	0,3	2,1
Japan	6 486	+2,4	11 970	+2,5	1,3	1,8
Südkorea	1 087	+8,4	2 066	-0,4	0,2	1,9
Taiwan	914	-27,0	1 567	-31,8	0,2	1,7
sonstige asiatische Länder	6 794	+21,5	13 531	+13,6	1,5	2,0
Amerika	29 441	+9,0	58 255	+8,5	6,3	2,0
Kanada	2 648	+69,7	5 284	+56,8	0,6	2,0
USA	22 144	+4,0	42 477	+3,7	4,6	1,9
sonstige nordamerikanische Länder	165	-9,8	337	-0,9	-	2,0
Mittelamerika und Karibik	1 036	-14,3	2 548	-5,8	0,3	2,5
Brasilien	1 897	+10,1	4 256	+5,1	0,5	2,2
sonstige südamerikanische Länder	1 551	+49,3	3 353	+48,6	0,4	2,2
Australien	2 334	+4,1	5 100	+11,8	0,6	2,2
Neuseeland und Ozeanien	485	+59,5	941	+28,9	0,1	1,9
Ohne Angabe	28 850	-12,2	46 196	-14,7	5,0	1,6

Anmerkungen Seite 31

3.1 Leistung der Beherbergungsstätten nach Verwaltungsbezirken

Januar bis Dezember 2019

Amtliche Schlüsselnummer	Verwaltungsbezirk	Ankünfte				Übernachtungen	
		aller Gäste	Veränderung ¹⁾	ausländischer Gäste	Veränderung ¹⁾	aller Gäste	Veränderung ¹⁾
	Kreisfreie Städte						
111 000	Düsseldorf	3 048 737	-0,7	1 122 396	-1,9	5 001 354	+0,3
112 000	Duisburg	295 205	+3,3	58 152	+2,0	570 934	+1,1
113 000	Essen	842 463	+3,4	167 694	+2,0	1 665 817	+4,0
114 000	Krefeld	152 365	+1,2	38 577	+6,9	256 000	+1,9
116 000	Mönchengladbach	207 723	+7,4	47 416	+20,6	344 264	+2,7
117 000	Mülheim an der Ruhr	104 750	+1,4	16 154	+6,5	199 213	+5,1
119 000	Oberhausen	259 300	+10,8	49 213	+14,9	546 466	+14,8
120 000	Remscheid	71 182	+4,0	12 260	-12,4	117 823	+2,3
122 000	Solingen	49 176	-7,5	7 748	+15,5	94 137	-5,1
124 000	Wuppertal	271 267	+12,3	44 887	+24,6	655 116	+9,3
154 000	Kreis Kleve	440 448	+0,5	97 105	+0,1	930 725	+1,0
154 004	Bedburg-Hau
154 008	Emmerich am Rhein, Stadt	24 678	+44,6	5 748	+39,9	47 775	+23,0
154 012	Geldern, Stadt	32 628	-5,7	3 046	+4,1	116 475	+1,1
154 016	Goch, Stadt	44 877	+3,0	7 962	-5,6	99 225	+2,8
154 020	Issum	3 542	+5,4	910	+19,1	9 112	+17,3
154 024	Kalkar, Stadt	85 879	-2,0	28 528	+3,3	172 089	-2,9
154 028	Kerken	7 646	-8,3	1 053	-7,2	13 346	-17,1
154 032	Kevelaer, Stadt	47 411	-0,7	8 220	-5,3	93 605	-1,5
154 036	Kleve, Stadt	55 329	-0,5	9 306	-13,1	102 801	-0,9
154 040	Kranenburg	19 648	-0,3	3 480	-	48 686	+2,7
154 044	Rees, Stadt	27 379	+1,0	4 056	+0,9	51 261	-0,4
154 048	Rheurd
154 052	Straelen, Stadt	17 602	-2,9	2 330	+13,7	35 449	+9,2
154 056	Uedem	13 712	-3,8	168	+57,0	36 288	-3,9
154 060	Wachtendonk	7 710	-14,4	713	-28,2	21 589	+10,8
154 064	Weeze	39 765	-0,9	20 017	-1,2	54 274	-0,5
158 000	Kreis Mettmann	569 092	+4,2	132 712	+6,4	1 032 035	+8,7
158 004	Erkrath, Stadt	16 070	-3,2	2 197	-22,5	30 593	+0,2
158 008	Haan, Stadt	27 711	-2,1	4 563	-7,0	53 688	+1,4
158 012	Heiligenhaus, Stadt
158 016	Hilden, Stadt	62 061	+3,6	11 585	+7,6	146 253	+6,4
158 020	Langenfeld (Rhld.), Stadt	29 641	+3,9	3 988	+16,1	65 163	+26,5
158 024	Mettmann, Stadt	93 035	+10,4	25 988	+11,4	165 275	+15,1
158 026	Monheim am Rhein, Stadt	60 801	+15,2	18 177	-7,3	99 919	+22,2
158 028	Ratingen, Stadt	224 777	+0,5	56 823	+7,7	375 412	+5,1
158 032	Velbert, Stadt	40 880	+3,0	6 404	+34,2	70 113	-0,5
158 036	Wülfrath, Stadt
162 000	Rhein-Kreis Neuss	437 384	+2,6	107 540	+3,2	1 010 521	+7,0
162 004	Dormagen, Stadt	32 899	-4,2	7 233	-12,6	120 684	+3,0
162 008	Grevenbroich, Stadt	31 788	+23,8	5 003	+50,7	74 877	+20,1
162 012	Jüchen, Stadt	5 589	+31,1	1 894	-0,6	9 525	+23,2
162 016	Kaarst, Stadt	47 153	-0,2	10 219	+5,2	73 532	+4,3
162 020	Korschenbroich, Stadt
162 022	Meerbusch, Stadt	38 848	+3,4	6 701	+11,3	189 764	+1,1
162 024	Neuss, Stadt	270 740	+1,4	74 750	+1,3	442 647	+10,5
162 028	Rommerskirchen
166 000	Kreis Viersen	180 515	+4,0	26 098	+10,7	367 083	+3,7
166 004	Brüggen	17 338	-8,5	2 362	-12,4	39 053	-5,5
166 008	Grefrath	8 640	-1,3	975	+1,7	20 535	-3,2
166 012	Kempfen, Stadt	12 772	+6,0	1 257	-7,9	37 310	+3,0
166 016	Nettetal, Stadt	66 485	+9,9	10 240	+39,2	126 045	+5,6
166 020	Niederkrüchten	10 680	+0,3	1 773	+0,9	24 468	+5,6
166 024	Schwalmtal
166 028	Tönisvorst, Stadt
166 032	Viersen, Stadt	16 211	+6,0	1 238	+3,9	27 461	+2,4
166 036	Willich, Stadt	40 195	-1,1	6 799	-7,3	79 918	+4,3
170 000	Kreis Wesel	439 482	+1,4	62 568	+0,5	847 128	+2,8
170 004	Alpen	7 402	+33,4	1 252	+84,9	15 926	+50,1
170 008	Dinslaken, Stadt	24 888	-2,7	4 183	-12,9	48 730	-5,8
170 012	Hamminkeln, Stadt	24 590	+10,0	1 470	+6,7	87 490	+9,7
170 016	Hünxe	6 795	-1,5	1 495	-4,7	12 350	-1,8
170 020	Kamp-Lintfort, Stadt	29 805	+6,2	2 204	+30,7	50 016	+10,8

1) Veränderung gegenüber dem Vorjahreszeitraum in % – 2) mittlere Aufenthaltsdauer (in Tagen) = Übernachtungen / Ankünfte – 3) mittlere Auslastung der angebotenen-Betten = (Übernachtungen / angebotene Bettentage) * 100

Noch: 3.1 Leistung der Beherbergungsstätten nach Verwaltungsbezirken

Januar bis Dezember 2019

Amtliche Schlüsselnummer	Verwaltungsbezirk	Übernachtungen		Mittlere Aufenthaltsdauer ²⁾		Mittlere Auslastung der angebotenen Betten ³⁾
		ausländischer Gäste	Veränderung ¹⁾	aller Gäste	ausländischer Gäste	
	Kreisfreie Städte					
111 000	Düsseldorf	2 013 536	-0,1	1,6	1,8	48,4
112 000	Duisburg	104 087	+2,4	1,9	1,8	41,9
113 000	Essen	329 805	+5,5	2,0	2,0	44,1
114 000	Krefeld	66 456	+9,8	1,7	1,7	39,6
116 000	Mönchengladbach	78 592	+5,7	1,7	1,7	41,9
117 000	Mülheim an der Ruhr	37 439	+9,2	1,9	2,3	29,6
119 000	Oberhausen	103 645	+32,3	2,1	2,1	49,4
120 000	Remscheid	20 110	-16,1	1,7	1,6	36,5
122 000	Solingen	18 662	+20,2	1,9	2,4	29,1
124 000	Wuppertal	88 660	+29,1	2,4	2,0	44,7
154 000	Kreis Kleve	185 921	+1,9	2,1	1,9	36,7
154 004	Bedburg-Hau
154 008	Emmerich am Rhein, Stadt	13 594	+21,7	1,9	2,4	34,7
154 012	Geldern, Stadt	7 436	+5,6	3,6	2,4	49,7
154 016	Goch, Stadt	19 428	+8,7	2,2	2,4	38,6
154 020	Issum	1 990	+18,0	2,6	2,2	20,4
154 024	Kalkar, Stadt	49 968	-2,0	2,0	1,8	30,3
154 028	Kerken	2 010	-7,6	1,7	1,9	24,8
154 032	Kevelaer, Stadt	19 417	-4,6	2,0	2,4	31,9
154 036	Kleve, Stadt	18 208	-10,5	1,9	2,0	36,7
154 040	Kranenburg	8 006	+3,5	2,5	2,3	42,2
154 044	Rees, Stadt	7 105	-3,5	1,9	1,8	42,6
154 048	Rheurd
154 052	Straelen, Stadt	8 011	+71,4	2,0	3,4	39,3
154 056	Uedem	176	+64,5	2,6	1,0	52,8
154 060	Wachtendonk	1 065	-28,1	2,8	1,5	21,3
154 064	Weeze	22 655	-0,4	1,4	1,1	36,6
158 000	Kreis Mettmann	251 332	+11,5	1,8	1,9	38,5
158 004	Erkrath, Stadt	4 961	-12,9	1,9	2,3	34,8
158 008	Haan, Stadt	9 468	-9,7	1,9	2,1	33,5
158 012	Heiligenhaus, Stadt
158 016	Hilden, Stadt	27 701	+4,8	2,4	2,4	36,9
158 020	Langenfeld (Rhld.), Stadt	8 561	+22,7	2,2	2,1	39,0
158 024	Mettmann, Stadt	51 560	+20,6	1,8	2,0	43,4
158 026	Monheim am Rhein, Stadt	31 496	+11,2	1,6	1,7	35,5
158 028	Ratingen, Stadt	98 085	+14,4	1,7	1,7	41,1
158 032	Velbert, Stadt	9 911	-3,2	1,7	1,5	34,9
158 036	Wülfrath, Stadt
162 000	Rhein-Kreis Neuss	204 866	+8,1	2,3	1,9	44,0
162 004	Dormagen, Stadt	18 712	+5,1	3,7	2,6	45,9
162 008	Grevenbroich, Stadt	9 935	+13,0	2,4	2,0	34,2
162 012	Jüchen, Stadt	2 868	-6,8	1,7	1,5	25,5
162 016	Kaarst, Stadt	20 990	+21,2	1,6	2,1	36,2
162 020	Korschenbroich, Stadt
162 022	Meerbusch, Stadt	28 262	+1,7	4,9	4,2	53,8
162 024	Neuss, Stadt	120 100	+7,2	1,6	1,6	41,4
162 028	Rommerskirchen
166 000	Kreis Viersen	54 596	+11,2	2,0	2,1	34,7
166 004	Brüggen	4 787	-15,9	2,3	2,0	25,7
166 008	Grefrath	2 003	+5,0	2,4	2,1	28,1
166 012	Kempfen, Stadt	4 527	+2,5	2,9	3,6	30,8
166 016	Nettetal, Stadt	15 084	+33,2	1,9	1,5	37,6
166 020	Niederkrüchten	4 843	+26,5	2,3	2,7	42,9
166 024	Schwalmtal
166 028	Tönisvorst, Stadt
166 032	Viersen, Stadt	2 207	+3,6	1,7	1,8	36,2
166 036	Willich, Stadt	18 932	+3,3	2,0	2,8	38,1
170 000	Kreis Wesel	130 392	-0,5	1,9	2,1	40,5
170 004	Alpen	3 461	+161,0	2,2	2,8	28,8
170 008	Dinslaken, Stadt	8 444	-25,5	2,0	2,0	35,0
170 012	Hamminkeln, Stadt	9 704	+16,9	3,6	6,6	60,9
170 016	Hünxe	2 186	+9,9	1,8	1,5	20,4
170 020	Kamp-Lintfort, Stadt	3 865	+26,8	1,7	1,8	35,9

Anmerkungen Seite 44

Noch: 3.1 Leistung der Beherbergungsstätten nach Verwaltungsbezirken

Januar bis Dezember 2019

Amtliche Schlüsselnummer	Verwaltungsbezirk	Ankünfte				Übernachtungen	
		aller Gäste	Veränderung ¹⁾	ausländischer Gäste	Veränderung ¹⁾	aller Gäste	Veränderung ¹⁾
	Noch: Kreis Wesel						
170 024	Moers, Stadt	73 217	+7,0	19 044	+13,0	122 774	+10,1
170 028	Neukirchen-Vluyn, Stadt	20 057	+15,8	2 609	+28,0	31 348	+4,8
170 032	Rheinberg, Stadt	9 853	-16,1	3 109	-18,1	18 753	-11,5
170 036	Schermbeck	37 943	-4,5	4 016	-11,2	67 289	-0,2
170 040	Sonsbeck	17 642	+35,9	855	-7,5	52 213	+22,7
170 044	Voerde (Niederrhein), Stadt	8 456	+2,2	786	-8,7	17 271	+2,4
170 048	Wesel, Stadt	107 059	-1,7	15 711	-4,4	182 931	-3,7
170 052	Xanten, Stadt	71 775	-7,4	5 834	-12,9	140 037	-3,3
100 000	Reg.-Bez. Düsseldorf	7 369 089	+1,9	1 990 520	+1,2	13 638 616	+3,2
	Kreisfreie Städte						
314 000	Bonn	945 671	+10,9	178 499	+10,9	1 753 783	+10,0
315 000	Köln	3 826 360	+3,4	1 244 282	+5,7	6 579 119	+4,6
316 000	Leverkusen	130 501	-1,6	37 621	+5,9	246 172	-1,4
	Städteregion Aachen	818 185	+2,1	244 366	-2,7	1 678 057	+3,5
334 002	Aachen, kreisfreie Stadt	549 313	+2,6	176 123	-1,0	1 043 978	+2,3
334 004	Alsdorf, Stadt	6 865	+3,6	757	+5,0	15 432	+20,8
334 008	Baesweiler, Stadt	5 697	-7,9	926	-13,9	10 916	+1,9
334 012	Eschweiler, Stadt	19 935	-19,1	4 675	-47,3	36 499	-10,1
334 016	Herzogenrath, Stadt	9 365	-3,9	130	-35,3	16 389	-18,3
334 020	Monschau, Stadt	88 028	+3,8	30 019	+1,1	200 334	+14,3
334 024	Roetgen	10 850	+17,1	2 535	+21,1	19 985	+13,5
334 028	Simmerath	82 353	+6,1	21 046	+0,1	243 054	+6,8
334 032	Stolberg (Rhld.), Stadt	17 817	-17,7	3 313	-34,0	36 442	-21,5
334 036	Würselen, Stadt	27 962	+8,8	4 842	+7,8	55 028	+9,4
358 000	Kreis Düren	247 732	+11,4	63 777	+24,0	607 928	+5,6
358 004	Aldenhoven
358 008	Düren, Stadt	64 270	+29,4	13 429	+57,4	110 021	+26,5
358 012	Heimbach, Stadt	71 248	+19,6	34 380	+26,8	246 578	-
358 016	Hürtgenwald	19 566	-10,5	4 264	+11,6	45 106	-4,4
358 020	Inden
358 024	Jülich, Stadt	36 902	-3,6	5 108	-3,8	77 006	+5,6
358 028	Kreuzau	6 158	+1,1	457	-7,3	14 579	+6,4
358 032	Langenwehe
358 036	Linnich, Stadt
358 040	Merzenich
358 044	Nideggen, Stadt	33 924	+2,3	5 050	-3,6	82 331	+0,5
358 048	Niederzier	5 793	+34,1	213	+62,6	11 862	+65,3
358 052	Nörvenich
358 056	Titz
358 060	Vettweiß
362 000	Rhein-Erft-Kreis	504 288	-2,0	117 144	+3,3	1 360 508	-3,8
362 004	Bedburg, Stadt	15 401	-19,6	1 915	-32,7	26 254	-18,4
362 008	Bergheim, Stadt	16 829	-0,1	4 455	+8,8	69 630	-6,6
362 012	Brühl, Stadt	201 970	+2,0	57 158	+3,4	537 248	-3,0
362 016	Elsdorf, Stadt	2 653	-8,2	209	-57,7	7 204	-9,3
362 020	Erfstadt, Stadt	11 401	-44,7	89	-87,0	31 813	-21,9
362 024	Frechen, Stadt	71 293	+7,3	14 123	+9,4	119 900	+4,6
362 028	Hürth, Stadt	85 100	-4,9	23 989	+9,7	360 777	-3,0
362 032	Kerpen, Stadt	54 697	+7,2	8 627	-1,4	119 692	+3,0
362 036	Pulheim, Stadt	26 640	-16,9	3 491	-2,5	48 604	-17,6
362 040	Wesseling, Stadt	18 304	+1,0	3 088	+5,8	39 386	-9,8
366 000	Kreis Euskirchen	313 606	+6,8	46 910	+10,3	892 784	+5,8
366 004	Bad Münstereifel, Stadt	42 315	-3,4	3 577	-9,3	111 600	+26,0
366 008	Blankenheim	49 727	+3,3	4 361	+18,5	138 257	+8,1
366 012	Dahlem	35 304	+10,2	15 828	+10,9	139 477	+0,7
366 016	Euskirchen, Stadt	45 282	+10,2	7 322	+51,3	77 293	+7,6
366 020	Hellenthal	23 027	+0,3	4 654	+4,0	53 623	-4,6
366 024	Kall	31 001	+12,0	1 115	+9,2	67 829	+6,2
366 028	Mechemich, Stadt
366 032	Nettersheim	19 710	+1,6	53	-64,2	119 140	-10,5
366 036	Schleiden, Stadt	48 246	+19,1	8 072	+1,5	131 568	+17,9
366 040	Weilerswist
366 044	Zülpich, Stadt	6 989	+21,1	148	+35,8	30 611	+9,4

Anmerkungen Seite 44

Noch: 3.1 Leistung der Beherbergungsstätten nach Verwaltungsbezirken

Januar bis Dezember 2019

Amtliche Schlüsselnummer	Verwaltungsbezirk	Übernachtungen		Mittlere Aufenthaltsdauer ²⁾		Mittlere Auslastung der angebotenen Betten ³⁾
		ausländischer Gäste	Veränderung ¹⁾	aller Gäste	ausländischer Gäste	
	Noch: Kreis Wesel					
170 024	Moers, Stadt	33 310	+11,4	1,7	1,7	41,9
170 028	Neukirchen-Vluyn, Stadt	4 937	+9,6	1,6	1,9	40,6
170 032	Rheinberg, Stadt	6 735	-12,6	1,9	2,2	31,5
170 036	Schermbek	8 359	-0,7	1,8	2,1	36,7
170 040	Sonsbeck	2 558	-27,7	3,0	3,0	29,8
170 044	Voerde (Niederrhein), Stadt	1 598	-3,9	2,0	2,0	31,6
170 048	Wesel, Stadt	34 440	-7,5	1,7	2,2	46,2
170 052	Xanten, Stadt	10 795	-11,0	2,0	1,9	43,2
100 000	Reg.-Bez. Düsseldorf	3 688 099	+3,5	1,9	1,9	43,5
	Kreisfreie Städte					
314 000	Bonn	373 845	+8,4	1,9	2,1	50,2
315 000	Köln	2 318 551	+7,5	1,7	1,9	52,9
316 000	Leverkusen	78 964	+1,0	1,9	2,1	43,8
	Städteregion Aachen	466 380	-0,9	2,1	1,9	44,5
334 002	Aachen, kreisfreie Stadt	320 238	+0,6	1,9	1,8	50,4
334 004	Alsdorf, Stadt	1 590	+5,2	2,2	2,1	31,6
334 008	Baesweiler, Stadt	2 152	-7,7	1,9	2,3	27,5
334 012	Eschweiler, Stadt	7 469	-42,5	1,8	1,6	33,1
334 016	Herzogenrath, Stadt	780	-55,2	1,8	6,0	38,3
334 020	Monschau, Stadt	57 254	+7,9	2,3	1,9	39,3
334 024	Roetgen	4 672	+12,9	1,8	1,8	29,2
334 028	Simmerath	56 342	-0,4	3,0	2,7	35,1
334 032	Stolberg (Rhld.), Stadt	6 634	-40,1	2,0	2,0	36,4
334 036	Würselen, Stadt	9 249	+4,4	2,0	1,9	49,5
358 000	Kreis Düren	207 249	+4,8	2,5	3,2	36,7
358 004	Aldenhoven
358 008	Düren, Stadt	23 620	+45,9	1,7	1,8	36,9
358 012	Heimbach, Stadt	146 930	-	3,5	4,3	39,9
358 016	Hürtgenwald	9 601	+14,1	2,3	2,3	36,1
358 020	Inden
358 024	Jülich, Stadt	11 080	+1,7	2,1	2,2	41,8
358 028	Kreuzau	1 035	-1,2	2,4	2,3	33,3
358 032	Langerwehe
358 036	Linnich, Stadt
358 040	Merzenich
358 044	Nideggen, Stadt	12 486	+6,3	2,4	2,5	28,6
358 048	Niederzier	383	+121,4	2,0	1,8	31,6
358 052	Nörvenich
358 056	Titz	-	-	-	-	-
358 060	Vettweiß	-	-	-	-	-
362 000	Rhein-Erft-Kreis	243 867	+2,5	2,7	2,1	48,2
362 004	Bedburg, Stadt	6 745	-30,4	1,7	3,5	21,5
362 008	Bergheim, Stadt	29 998	+2,5	4,1	6,7	43,3
362 012	Brühl, Stadt	80 616	+3,2	2,7	1,4	53,9
362 016	Elsdorf, Stadt	1 967	-13,2	2,7	9,4	20,5
362 020	Erfstadt, Stadt	243	-74,8	2,8	2,7	27,4
362 024	Frechen, Stadt	24 624	+8,6	1,7	1,7	43,1
362 028	Hürth, Stadt	69 402	+4,3	4,2	2,9	65,1
362 032	Kerpen, Stadt	16 760	+7,5	2,2	1,9	35,4
362 036	Pulheim, Stadt	6 347	-9,8	1,8	1,8	35,9
362 040	Wesseling, Stadt	7 165	+25,1	2,2	2,3	37,2
366 000	Kreis Euskirchen	161 311	+3,3	2,8	3,4	35,5
366 004	Bad Münstereifel, Stadt	6 008	-6,4	2,6	1,7	38,6
366 008	Blankenheim	14 653	+41,4	2,8	3,4	30,9
366 012	Dahlem	84 984	+2,3	4,0	5,4	31,8
366 016	Euskirchen, Stadt	10 675	+24,8	1,7	1,5	39,2
366 020	Hellenthal	11 608	-4,9	2,3	2,5	26,1
366 024	Kall	2 098	-7,3	2,2	1,9	39,5
366 028	Mechernich, Stadt
366 032	Nettersheim	573	-30,0	6,0	10,8	53,4
366 036	Schleiden, Stadt	26 949	-1,2	2,7	3,3	30,9
366 040	Weilerswist
366 044	Zülpich, Stadt	231	+9,0	4,4	1,6	60,7

Anmerkungen Seite 44

Noch: 3.1 Leistung der Beherbergungsstätten nach Verwaltungsbezirken

Januar bis Dezember 2019

Amtliche Schlüsselnummer	Verwaltungsbezirk	Ankünfte				Übernachtungen	
		aller Gäste	Veränderung ¹⁾	ausländischer Gäste	Veränderung ¹⁾	aller Gäste	Veränderung ¹⁾
370 000	Kreis Heinsberg	110 140	+0,1	16 780	-0,6	252 517	-1,3
370 004	Erkelenz, Stadt	14 467	-2,1	2 162	-22,0	28 107	-4,6
370 008	Gangelt
370 012	Geilenkirchen, Stadt	5 546	+0,5	1 961	+2,0	13 512	-5,4
370 016	Heinsberg, Stadt	15 777	+9,8	4 225	+5,9	22 605	+4,9
370 020	Hückelhoven, Stadt	12 490	-1,8	1 242	+2,1	22 805	-9,4
370 024	Selfkant
370 028	Übach-Palenberg, Stadt	5 082	+24,4	602	+484,5	17 164	+29,6
370 032	Waldfeucht
370 036	Wassenberg, Stadt	19 726	+4,6	3 149	+19,1	41 191	+1,2
370 040	Wegberg, Stadt	26 900	-2,9	1 377	-21,5	80 608	-1,0
374 000	Oberbergischer Kreis	297 825	+4,9	25 139	+2,0	888 598	+3,1
374 004	Bergneustadt, Stadt	21 395	+10,3	1 130	+4,5	49 173	+14,6
374 008	Engelskirchen	14 285	+7,4	450	-11,8	111 758	+0,6
374 012	Gummersbach, Stadt	63 363	+3,1	13 409	-5,8	138 508	+2,8
374 016	Hückeswagen, Stadt	17 420	+21,1	601	-31,4	30 069	-6,0
374 020	Lindlar	25 315	+8,1	2 361	+197,4	64 580	+4,7
374 024	Marienheide
374 028	Morsbach
374 032	Nümbrecht	40 566	+21,7	298	-12,6	163 742	+14,8
374 036	Radevormwald, Stadt	27 407	+1,6	398	-17,3	81 065	+6,6
374 040	Reichshof	6 953	+0,4	80	-39,8	75 752	-8,5
374 044	Waldbrohl, Stadt	23 891	+3,7	963	-4,6	56 011	+4,7
374 048	Wiehl, Stadt	28 510	+10,9	2 470	+17,8	56 648	+15,7
374 052	Wipperfürth, Stadt	16 838	+4,2	1 105	+2,4	37 353	+6,9
378 000	Rhein.-Berg. Kreis	237 747	+2,4	30 684	+5,6	552 433	+0,5
378 004	Bergisch Gladbach, Stadt	89 102	+3,1	16 054	+9,3	176 319	+3,6
378 008	Burscheid, Stadt	11 095	-0,6	1 628	+15,0	19 491	-3,2
378 012	Kürten	9 583	+1,6	535	+16,1	22 339	-2,4
378 016	Leichlingen (Rhld.), Stadt	14 821	+4,5	1 945	+19,5	125 014	+1,4
378 020	Odenthal	33 049	+4,0	1 120	+0,1	54 687	+1,5
378 024	Overath, Stadt	17 209	+5,4	3 523	+15,7	39 316	-10,8
378 028	Rösrath, Stadt	23 821	-2,7	2 784	-2,8	43 702	-1,0
378 032	Wermelskirchen, Stadt	39 067	+1,8	3 095	-19,2	71 565	+1,1
382 000	Rhein-Sieg-Kreis	642 177	+3,8	89 721	+3,6	1 360 650	+4,1
382 004	Alfter	12 188	-14,9	606	-9,7	30 001	-4,8
382 008	Bad Honnef, Stadt	77 468	+6,3	7 996	-0,4	164 074	+16,0
382 012	Bornheim, Stadt	25 792	-6,4	4 289	-28,6	67 239	-9,7
382 016	Eitorf	21 891	+1,7	1 537	+9,2	39 994	+3,4
382 020	Hennef (Sieg), Stadt	50 569	+1,0	3 998	+9,8	194 443	-1,5
382 024	Königswinter, Stadt	151 421	+11,5	24 906	+24,2	271 202	+9,8
382 028	Lohmar, Stadt	14 240	-14,6	1 613	+1,3	26 211	+3,0
382 032	Meckenheim, Stadt	17 106	+12,7	2 540	+17,6	32 842	+7,9
382 036	Much
382 040	Neunkirchen-Seelscheid
382 044	Niederkassel, Stadt	19 266	-3,0	4 794	-11,6	33 015	-7,6
382 048	Rheinbach, Stadt	28 810	-3,0	4 868	+17,6	49 223	-2,3
382 052	Ruppichteroth
382 056	Sankt Augustin, Stadt	12 271	+0,7	950	+79,9	22 923	+0,4
382 060	Siegburg, Stadt	73 248	+5,2	9 696	+2,3	146 530	+5,6
382 064	Swisttal	15 647	+9,3	2 331	+19,5	52 425	+4,8
382 068	Troisdorf, Stadt	63 486	+1,8	13 309	-15,2	117 775	+7,5
382 072	Wachtberg	12 487	-9,1	857	-9,7	25 022	-2,3
382 076	Windeck	16 242	+3,7	354	-12,6	36 595	+3,1
300 000	Reg.-Bez. Köln	8 074 232	+4,0	2 094 923	+5,3	16 172 549	+3,9
	Kreisfreie Städte						
512 000	Bottrop	40 193	+3,8	6 922	+5,6	83 654	+3,6
513 000	Gelsenkirchen	146 277	+1,6	25 463	-1,7	364 728	+0,2
515 000	Münster	686 560	+4,3	70 165	-6,1	1 387 307	+3,4

Anmerkungen Seite 44

Noch: 3.1 Leistung der Beherbergungsstätten nach Verwaltungsbezirken

Januar bis Dezember 2019

Amtliche Schlüsselnummer	Verwaltungsbezirk	Übernachtungen		Mittlere Aufenthaltsdauer ²⁾		Mittlere Auslastung der angebotenen Betten ³⁾
		ausländischer Gäste	Veränderung ¹⁾	aller Gäste	ausländischer Gäste	
370 000	Kreis Heinsberg	40 703	-7,3	2,3	2,4	35,9
370 004	Erkelenz, Stadt	5 198	-31,2	1,9	2,4	37,0
370 008	Gangelt
370 012	Geilenkirchen, Stadt	6 642	-2,8	2,4	3,4	27,4
370 016	Heinsberg, Stadt	5 737	-4,0	1,4	1,4	39,5
370 020	Hückelhoven, Stadt	2 518	-10,8	1,8	2,0	30,9
370 024	Selfkant
370 028	Übach-Palenberg, Stadt	1 738	+153,4	3,4	2,9	30,1
370 032	Waldfeucht
370 036	Wassenberg, Stadt	7 218	+14,6	2,1	2,3	27,6
370 040	Wegberg, Stadt	4 510	-6,5	3,0	3,3	44,3
374 000	Oberbergischer Kreis	60 510	-3,9	3,0	2,4	41,2
374 004	Bergneustadt, Stadt	3 045	+40,6	2,3	2,7	27,1
374 008	Engelskirchen	1 062	-31,7	7,8	2,4	71,7
374 012	Gummersbach, Stadt	31 468	-9,6	2,2	2,3	40,3
374 016	Hückeswagen, Stadt	1 683	-60,1	1,7	2,8	26,9
374 020	Lindlar	5 763	+99,3	2,6	2,4	34,7
374 024	Marienheide
374 028	Morsbach
374 032	Nümbrecht	880	-3,3	4,0	3,0	53,5
374 036	Radevormwald, Stadt	655	-31,0	3,0	1,6	37,4
374 040	Reichshof	266	-64,0	10,9	3,3	52,5
374 044	Waldbröl, Stadt	3 815	-5,3	2,3	4,0	28,3
374 048	Wiehl, Stadt	3 989	+29,9	2,0	1,6	38,2
374 052	Wipperfürth, Stadt	2 414	-12,4	2,2	2,2	31,2
378 000	Rhein.-Berg. Kreis	66 927	+8,4	2,3	2,2	41,8
378 004	Bergisch Gladbach, Stadt	29 062	+9,9	2,0	1,8	40,8
378 008	Burscheid, Stadt	3 301	+4,2	1,8	2,0	30,1
378 012	Kürten	1 016	-2,8	2,3	1,9	29,1
378 016	Leichlingen (Rhld.), Stadt	9 063	+19,0	8,4	4,7	70,4
378 020	Odenthal	1 845	-7,2	1,7	1,6	35,6
378 024	Overath, Stadt	11 229	+20,5	2,3	3,2	31,1
378 028	Rösrath, Stadt	5 111	+7,3	1,8	1,8	41,2
378 032	Wermelskirchen, Stadt	6 300	-14,6	1,8	2,0	38,6
382 000	Rhein-Sieg-Kreis	200 316	+6,1	2,1	2,2	39,8
382 004	Alfter	2 085	-0,1	2,5	3,4	45,2
382 008	Bad Honnef, Stadt	23 363	+21,9	2,1	2,9	41,1
382 012	Bornheim, Stadt	14 897	-25,1	2,6	3,5	35,1
382 016	Eitorf	3 506	+13,6	1,8	2,3	35,3
382 020	Hennef (Sieg), Stadt	8 289	-6,7	3,8	2,1	51,2
382 024	Königswinter, Stadt	47 326	+21,5	1,8	1,9	40,2
382 028	Lohmar, Stadt	3 588	+22,1	1,8	2,2	26,4
382 032	Meckenheim, Stadt	5 173	+11,8	1,9	2,0	46,2
382 036	Much
382 040	Neunkirchen-Seelscheid
382 044	Niederkassel, Stadt	10 537	-16,3	1,7	2,2	43,4
382 048	Rheinbach, Stadt	8 121	+16,4	1,7	1,7	44,7
382 052	Ruppichteroth
382 056	Sankt Augustin, Stadt	2 022	+103,6	1,9	2,1	50,3
382 060	Siegburg, Stadt	30 833	+10,1	2,0	3,2	44,6
382 064	Swisttal	4 054	+14,9	3,4	1,7	20,2
382 068	Troisdorf, Stadt	24 319	-4,7	1,9	1,8	45,3
382 072	Wachtberg	2 158	+0,9	2,0	2,5	28,1
382 076	Windeck	731	-22,5	2,3	2,1	29,9
300 000	Reg.-Bez. Köln	4 218 623	+5,5	2,0	2,0	46,6
	Kreisfreie Städte					
512 000	Bottrop	13 253	+7,9	2,1	1,9	37,4
513 000	Gelsenkirchen	53 470	-3,8	2,5	2,1	46,2
515 000	Münster	125 396	+0,6	2,0	1,8	45,3

Anmerkungen Seite 44

Noch: 3.1 Leistung der Beherbergungsstätten nach Verwaltungsbezirken

Januar bis Dezember 2019

Amtliche Schlüsselnummer	Verwaltungsbezirk	Ankünfte				Übernachtungen	
		aller Gäste	Veränderung ¹⁾	ausländischer Gäste	Veränderung ¹⁾	aller Gäste	Veränderung ¹⁾
554 000	Kreis Borken	314 496	-7,3	47 076	+10,4	637 986	-5,9
554 004	Ahaus, Stadt	29 185	+10,2	3 991	+7,8	60 411	+4,2
554 008	Bocholt, Stadt	45 081	-3,0	7 065	-2,6	91 781	+1,4
554 012	Borken, Stadt	34 873	-12,1	2 848	-2,4	84 726	-6,9
554 016	Gescher, Stadt	12 676	-4,6	696	-19,8	19 404	-2,4
554 020	Gronau (Westf.), Stadt	45 162	-7,0	8 647	+11,6	104 760	-9,3
554 024	Heek
554 028	Heiden	3 982	+1,2	160	-2,4	11 039	-5,8
554 032	Isselburg, Stadt	9 391	+0,5	3 754	+40,3	12 777	-1,8
554 036	Legden	32 210	-21,7	5 359	-17,0	62 707	-10,1
554 040	Raesfeld	9 542	-1,4	267	-8,2	14 872	-1,1
554 044	Reken	21 847	-2,2	1 526	-13,7	41 960	+0,9
554 048	Rhede, Stadt	7 039	-18,5	882	-40,5	10 529	-19,4
554 052	Schöppingen	10 730	+2,7	469	-15,0	23 380	+8,2
554 056	Stadtlohn, Stadt
554 060	Südlohn	12 173	+2,9	1 445	-16,3	23 546	+7,7
554 064	Velen, Stadt	16 861	-27,3	8 275	+165,3	31 982	-38,6
554 068	Vreden, Stadt	12 796	-4,9	1 405	-15,0	23 215	+2,7
558 000	Kreis Coesfeld	229 930	+10,0	19 226	+9,6	672 022	+5,8
558 004	Ascheberg	19 620	-13,0	2 864	-7,1	34 130	-6,6
558 008	Billerbeck, Stadt	34 411	+31,2	2 465	+0,8	71 005	+12,7
558 012	Coesfeld, Stadt	33 613	+9,4	2 034	-13,2	55 594	+9,9
558 016	Dülmen, Stadt	30 414	+13,0	2 768	+19,0	59 589	+3,2
558 020	Havixbeck	5 024	+4,3	393	+12,3	15 341	-9,5
558 024	Lüdinghausen, Stadt	20 296	+22,8	4 013	+76,2	35 090	+21,0
558 028	Nordkirchen
558 032	Nottuln	27 634	+30,2	1 594	-7,5	60 493	+27,8
558 036	Olfen, Stadt
558 040	Rosendahl	6 187	-1,2	240	-4,4	9 203	-1,2
558 044	Senden	30 770	+9,4	2 493	+4,3	52 387	+11,5
562 000	Kreis Recklinghausen	367 698	+2,3	56 650	-4,1	721 806	+2,0
562 004	Castrop-Rauxel, Stadt	34 875	+6,5	4 119	+12,1	62 974	+5,7
562 008	Datteln, Stadt	31 293	-5,6	840	-7,6	73 991	-3,0
562 012	Dorsten, Stadt	29 762	-2,3	3 783	+3,1	69 411	+3,2
562 014	Gladbeck, Stadt	63 205	-0,6	28 618	-4,6	102 840	-0,2
562 016	Haltern am See, Stadt	73 493	-0,7	3 060	-5,2	154 973	+0,2
562 020	Herten, Stadt	21 465	+11,3	2 186	+4,9	32 893	+11,2
562 024	Marl, Stadt	26 602	+5,1	3 661	+0,7	48 084	+1,4
562 028	Oer-Erkenschwick, Stadt	20 375	+8,5	394	+60,2	44 738	+7,7
562 032	Recklinghausen, Stadt	59 351	+8,0	9 253	-14,5	118 044	+2,4
562 036	Waltrip, Stadt	7 277	+0,6	736	-12,0	13 858	+3,1
566 000	Kreis Steinfurt	356 464	-1,0	41 855	-12,9	858 659	-2,4
566 004	Altenberge	13 479	+5,6	48	-88,7	20 816	+0,6
566 008	Emsdetten, Stadt	20 004	-0,8	1 139	-1,6	36 903	-3,7
566 012	Greven, Stadt	38 604	-3,5	4 541	-14,3	56 378	-7,7
566 016	Hörstel, Stadt	33 139	-9,7	3 432	-14,7	103 705	-9,0
566 020	Hopsten
566 024	Horstmar, Stadt	2 760	+7,5	214	+32,1	12 184	-7,0
566 028	Ibbenbüren, Stadt	36 213	-1,2	4 108	-11,0	62 979	-1,8
566 032	Ladbergen	16 113	+19,2	3 054	+9,9	27 420	+24,8
566 036	Laer
566 040	Lengerich, Stadt	10 129	+8,0	1 284	+20,9	22 384	+10,1
566 044	Lienen	6 684	-4,8	2 110	+4,8	26 367	-2,8
566 048	Lotte
566 052	Metelen	1 312	+0,6	4	-55,6	5 682	-3,2
566 056	Mettingen	8 394	-1,0	1 323	-17,4	48 089	-9,8
566 060	Neuenkirchen
566 064	Nordwalde	7 876	+2,0	179	+37,7	19 434	+6,5
566 068	Ochtrup, Stadt	5 622	-11,1	536	-43,9	8 704	-15,7
566 072	Recke	6 988	+8,0	678	+36,1	20 085	-2,4
566 076	Rheine, Stadt	56 428	+4,7	9 701	-18,2	125 131	+2,9
566 080	Saerbeck	10 702	-8,4	523	-48,0	26 797	+9,5
566 084	Steinfurt, Stadt	11 972	+4,9	1 292	+73,2	28 389	+15,6
566 088	Tecklenburg, Stadt	45 751	-6,3	5 218	-27,6	152 860	-4,3
566 092	Westerkappeln	2 988	+7,6	336	-14,5	9 217	+5,1
566 096	Wettingen	13 419	-7,0	1 357	-4,0	25 429	-15,5

Anmerkungen Seite 44

Noch: 3.1 Leistung der Beherbergungsstätten nach Verwaltungsbezirken

Januar bis Dezember 2019

Amtliche Schlüsselnummer	Verwaltungsbezirk	Übernachtungen		Mittlere Aufenthaltsdauer ²⁾		Mittlere Auslastung der angebotenen Betten ³⁾
		ausländischer Gäste	Veränderung ¹⁾	aller Gäste	ausländischer Gäste	
554 000	Kreis Borken	95 059	-0,4	2,0	2,0	32,6
554 004	Ahaus, Stadt	8 655	+2,1	2,1	2,2	30,5
554 008	Bocholt, Stadt	15 497	+6,9	2,0	2,2	36,8
554 012	Borken, Stadt	10 520	+4,5	2,4	3,7	33,5
554 016	Gescher, Stadt	1 000	-8,9	1,5	1,4	40,7
554 020	Gronau (Westf.), Stadt	23 878	-7,0	2,3	2,8	38,4
554 024	Heek
554 028	Heiden	333	-12,8	2,8	2,1	32,4
554 032	Isselburg, Stadt	4 882	+30,4	1,4	1,3	25,4
554 036	Legden	7 115	-10,4	1,9	1,3	30,8
554 040	Raesfeld	407	+0,2	1,6	1,5	27,7
554 044	Reken	4 526	-12,6	1,9	3,0	28,4
554 048	Rhede, Stadt	1 069	-39,9	1,5	1,2	28,4
554 052	Schöppingen	871	-24,7	2,2	1,9	27,5
554 056	Stadtlohn, Stadt
554 060	Südlohn	3 136	-6,2	1,9	2,2	39,8
554 064	Velen, Stadt	9 973	+24,8	1,9	1,2	25,0
554 068	Vreden, Stadt	2 643	-16,9	1,8	1,9	39,5
558 000	Kreis Coesfeld	40 440	+14,3	2,9	2,1	44,6
558 004	Ascheberg	4 002	-12,4	1,7	1,4	29,6
558 008	Billerbeck, Stadt	5 877	-4,8	2,1	2,4	52,2
558 012	Coesfeld, Stadt	4 891	+4,0	1,7	2,4	44,9
558 016	Dülmen, Stadt	6 638	+19,5	2,0	2,4	30,6
558 020	Havixbeck	975	-0,9	3,1	2,5	24,7
558 024	Lüdinghausen, Stadt	8 722	+83,5	1,7	2,2	39,3
558 028	Nordkirchen
558 032	Nottuln	3 191	-12,4	2,2	2,0	34,4
558 036	Olfen, Stadt
558 040	Rosendahl	240	-4,4	1,5	1,0	19,0
558 044	Senden	5 315	+26,0	1,7	2,1	33,2
562 000	Kreis Recklinghausen	117 937	+2,9	2,0	2,1	42,5
562 004	Castrop-Rauxel, Stadt	9 471	+18,2	1,8	2,3	36,3
562 008	Datteln, Stadt	2 073	+10,8	2,4	2,5	48,4
562 012	Dorsten, Stadt	16 765	+19,1	2,3	4,4	34,4
562 014	Gladbeck, Stadt	46 133	+5,3	1,6	1,6	57,9
562 016	Haltern am See, Stadt	5 904	-9,8	2,1	1,9	39,9
562 020	Herten, Stadt	3 260	+5,0	1,5	1,5	41,0
562 024	Marl, Stadt	6 135	-0,7	1,8	1,7	37,8
562 028	Oer-Erkenschwick, Stadt	855	+77,4	2,2	2,2	26,6
562 032	Recklinghausen, Stadt	25 815	-10,5	2,0	2,8	57,6
562 036	Waltrop, Stadt	1 526	-6,2	1,9	2,1	45,8
566 000	Kreis Steinfurt	100 420	-9,8	2,4	2,4	37,0
566 004	Altenberge	303	-73,2	1,5	6,3	31,8
566 008	Emsdetten, Stadt	4 674	-6,9	1,8	4,1	24,9
566 012	Greven, Stadt	6 417	-11,1	1,5	1,4	28,5
566 016	Hörstel, Stadt	11 638	-15,6	3,1	3,4	33,9
566 020	Hopsten
566 024	Horstmar, Stadt	337	+38,7	4,4	1,6	55,8
566 028	Ibbenbüren, Stadt	7 078	-6,9	1,7	1,7	36,0
566 032	Ladbergen	4 108	+11,4	1,7	1,3	35,8
566 036	Laer
566 040	Lengerich, Stadt	4 017	+37,0	2,2	3,1	29,2
566 044	Lienen	15 150	-0,1	3,9	7,2	46,3
566 048	Lotte
566 052	Metelen	28	-45,1	4,3	7,0	50,6
566 056	Mettingen	3 252	-21,7	5,7	2,5	56,3
566 060	Neuenkirchen
566 064	Nordwalde	788	+68,4	2,5	4,4	33,2
566 068	Ochtrup, Stadt	803	-45,4	1,5	1,5	25,5
566 072	Recke	1 558	+15,9	2,9	2,3	30,9
566 076	Rheine, Stadt	16 352	-11,0	2,2	1,7	41,2
566 080	Saerbeck	775	-36,1	2,5	1,5	35,4
566 084	Steinfurt, Stadt	4 755	+73,9	2,4	3,7	34,4
566 088	Tecklenburg, Stadt	11 624	-31,0	3,3	2,2	44,9
566 092	Westerkappeln	1 344	-31,3	3,1	4,0	47,0
566 096	Wettringen	3 516	-0,1	1,9	2,6	35,2

Anmerkungen Seite 44

Noch: 3.1 Leistung der Beherbergungsstätten nach Verwaltungsbezirken

Januar bis Dezember 2019

Amtliche Schlüsselnummer	Verwaltungsbezirk	Ankünfte				Übernachtungen	
		aller Gäste	Veränderung ¹⁾	ausländischer Gäste	Veränderung ¹⁾	aller Gäste	Veränderung ¹⁾
570 000	Kreis Warendorf	169 750	-3,8	19 168	-7,6	464 428	-0,8
570 004	Ahlen, Stadt	16 856	-2,1	1 740	-13,1	36 859	+4,2
570 008	Beckum, Stadt	11 231	-13,6	2 347	-7,9	22 687	-13,9
570 012	Beelen	2 856	+19,0	326	-37,3	5 355	-15,6
570 016	Drensteinfurt, Stadt	6 212	+2,9	552	-22,3	9 588	-8,6
570 020	Ennigerloh, Stadt	9 194	+0,3	1 445	-5,5	19 323	-0,3
570 024	Everswinkel	3 412	-17,4	151	-14,7	8 057	-36,7
570 028	Oelde, Stadt	16 332	+2,2	4 050	+7,6	48 697	+15,7
570 032	Ostbevern	19 095	-16,6	860	-9,8	26 956	-14,8
570 036	Sassenberg, Stadt	13 897	+11,0	1 778	-14,0	50 565	+10,9
570 040	Sendenhorst, Stadt	14 668	+4,5	1 785	+22,1	78 332	+1,9
570 044	Telgte, Stadt	15 610	-10,9	1 195	-47,5	66 202	-5,1
570 048	Wadersloh	2 132	-2,3	166	-35,9	6 451	-4,2
570 052	Warendorf, Stadt	38 255	-2,7	2 773	+12,1	85 356	+0,8
500 000	Reg.-Bez. Münster	2 311 368	+1,1	286 525	-2,9	5 190 590	+0,7
711 000	Kreisfreie Stadt Bielefeld	384 774	+2,2	64 534	+3,5	694 158	+2,1
754 000	Kreis Gütersloh	276 658	-0,2	39 430	+7,9	577 100	-1,9
754 004	Borgholzhausen, Stadt
754 008	Gütersloh, Stadt	74 928	+2,6	15 840	+3,7	178 830	+7,1
754 012	Halle (Westf.), Stadt	31 715	-11,8	2 241	-23,1	63 443	-9,6
754 016	Harsewinkel, Stadt	31 398	+0,7	5 808	+7,0	60 614	+3,2
754 020	Herzebrock-Clarholz	4 822	+8,2	841	-1,9	9 662	-6,5
754 024	Langenberg
754 028	Rheda-Wiedenbrück, Stadt	43 032	-1,0	3 557	-3,4	68 766	+2,2
754 032	Rietberg, Stadt	22 530	+0,5	1 997	+23,0	36 902	-3,6
754 036	Schloß Holte-Stukenbrock, Stadt	25 675	+1,7	2 589	-12,3	65 204	+0,1
754 040	Steinhagen	9 906	-3,3	1 751	x	15 826	-17,0
754 044	Verl, Stadt
754 048	Versmold, Stadt	14 573	+12,7	917	+98,9	42 359	+8,9
754 052	Werther (Westf.), Stadt	11 645	-4,4	3 248	+17,3	21 107	-10,5
758 000	Kreis Herford	99 684	+0,4	8 128	-5,9	385 647	+1,9
758 004	Bünde, Stadt	10 520	-5,1	1 111	-4,0	26 453	+2,0
758 008	Enger, Stadt
758 012	Herford, Stadt	25 256	-3,4	2 843	-1,0	48 817	+4,6
758 016	Hiddenhausen	12 429	+0,7	1 353	+0,4	21 714	-1,9
758 020	Kirchlengern
758 024	Löhne, Stadt
758 028	Rödinghausen	14 873	+11,3	173	-41,9	40 329	+6,1
758 032	Spenge, Stadt	4 337	+11,1	59	-35,9	13 694	+9,3
758 036	Vlotho, Stadt	25 144	+1,5	2 314	-13,4	122 350	+1,0
762 000	Kreis Höxter	261 976	+7,6	18 386	+26,9	1 155 247	+4,1
762 004	Bad Driburg, Stadt	90 429	+10,5	2 398	+6,0	720 950	+2,5
762 008	Beverungen, Stadt	28 749	+5,2	1 325	-7,5	67 597	+4,4
762 012	Borgentreich, Stadt
762 016	Brakel, Stadt	8 816	+14,4	596	-16,2	19 564	-12,6
762 020	Höxter, Stadt	57 028	+6,3	5 925	+32,7	156 360	+8,0
762 024	Marienmünster, Stadt
762 028	Nieheim, Stadt	10 129	+1,8	1 125	+11,9	46 812	+19,9
762 032	Steinheim, Stadt	8 522	+53,1	357	+37,8	14 430	+44,9
762 036	Warburg, Stadt	41 429	-0,9	2 684	+30,4	84 748	+2,5
762 040	Willebadessen, Stadt	12 836	+17,4	3 726	+86,0	32 375	+10,6
766 000	Kreis Lippe	439 922	+1,1	38 768	-7,5	1 718 555	+1,9
766 004	Augustdorf
766 008	Bad Salzuflen, Stadt	168 313	+3,6	13 972	-5,2	864 513	+2,2
766 012	Barntrup, Stadt
766 016	Blomberg, Stadt	16 446	+26,4	1 571	-22,0	42 392	+79,0
766 020	Detmold, Stadt	56 708	+4,2	5 565	-22,5	107 770	+4,7
766 024	Dörentrup	13 586	+7,7	93	-35,0	34 103	+7,6
766 028	Extertal	10 454	-15,7	1 457	+1,5	43 348	-7,9
766 032	Horn-Bad Meinberg, Stadt	82 045	-9,8	6 124	-12,2	381 441	-1,4

Anmerkungen Seite 44

Noch: 3.1 Leistung der Beherbergungsstätten nach Verwaltungsbezirken

Januar bis Dezember 2019

Amtliche Schlüsselnummer	Verwaltungsbezirk	Übernachtungen		Mittlere Aufenthaltsdauer ²⁾		Mittlere Auslastung der angebotenen Betten ³⁾
		ausländischer Gäste	Veränderung ¹⁾	aller Gäste	ausländischer Gäste	
570 000	Kreis Warendorf	67 540	+1,0	2,7	3,5	38,4
570 004	Ahlen, Stadt	5 882	-15,2	2,2	3,4	35,9
570 008	Beckum, Stadt	5 518	-13,7	2,0	2,4	27,5
570 012	Beelen	896	-51,8	1,9	2,7	26,5
570 016	Drensteinfurt, Stadt	1 249	-35,4	1,5	2,3	31,4
570 020	Ennigerloh, Stadt	2 945	-15,1	2,1	2,0	36,3
570 024	Everswinkel	309	-18,5	2,4	2,0	25,3
570 028	Oelde, Stadt	26 270	+35,3	3,0	6,5	37,0
570 032	Ostbevern	1 937	+18,3	1,4	2,3	28,1
570 036	Sassenberg, Stadt	8 038	-12,4	3,6	4,5	27,6
570 040	Sendenhorst, Stadt	4 203	+22,1	5,3	2,4	63,7
570 044	Telgte, Stadt	2 153	-50,6	4,2	1,8	65,5
570 048	Wadersloh	1 504	-11,7	3,0	9,1	23,9
570 052	Warendorf, Stadt	6 636	+7,1	2,2	2,4	31,8
500 000	Reg.-Bez. Münster	613 515	-0,4	2,2	2,1	40,8
711 000	Kreisfreie Stadt Bielefeld	129 737	+1,6	1,8	2,0	44,1
754 000	Kreis Gütersloh	87 637	-11,9	2,1	2,2	36,3
754 004	Borgholzhausen, Stadt
754 008	Gütersloh, Stadt	37 028	+10,5	2,4	2,3	43,1
754 012	Halle (Westf.), Stadt	5 314	-24,8	2,0	2,4	36,6
754 016	Harsewinkel, Stadt	13 454	+8,3	1,9	2,3	34,0
754 020	Herzebrock-Clarholz	2 188	-21,5	2,0	2,6	27,3
754 024	Langenberg
754 028	Rheda-Wiedenbrück, Stadt	6 162	+2,1	1,6	1,7	32,2
754 032	Rietberg, Stadt	3 168	+9,1	1,6	1,6	39,7
754 036	Schloß Holte-Stukenbrock, Stadt	8 531	-27,2	2,5	3,3	33,1
754 040	Steinhagen	3 009	+331,1	1,6	1,7	31,2
754 044	Verl, Stadt
754 048	Versmold, Stadt	2 679	+77,9	2,9	2,9	29,5
754 052	Werther (Westf.), Stadt	4 970	+8,9	1,8	1,5	32,8
758 000	Kreis Herford	19 150	-18,8	3,9	2,4	41,5
758 004	Bünde, Stadt	2 734	-12,6	2,5	2,5	39,8
758 008	Enger, Stadt
758 012	Herford, Stadt	6 817	-2,3	1,9	2,4	32,2
758 016	Hiddenhausen	2 059	-2,9	1,7	1,5	26,6
758 020	Kirchlengern
758 024	Löhne, Stadt
758 028	Rödinghausen	1 624	-63,4	2,7	9,4	39,0
758 032	Spenge, Stadt	144	-37,4	3,2	2,4	21,1
758 036	Vlotho, Stadt	4 958	-18,7	4,9	2,1	37,5
762 000	Kreis Höxter	59 052	+33,9	4,4	3,2	50,3
762 004	Bad Driburg, Stadt	6 811	+33,4	8,0	2,8	71,0
762 008	Beverungen, Stadt	2 688	-10,5	2,4	2,0	32,1
762 012	Borgentreich, Stadt
762 016	Brakel, Stadt	2 909	-19,7	2,2	4,9	21,5
762 020	Höxter, Stadt	13 953	+31,1	2,7	2,4	42,2
762 024	Mariemünster, Stadt
762 028	Nieheim, Stadt	15 458	+68,1	4,6	13,7	23,9
762 032	Steinheim, Stadt	606	-8,9	1,7	1,7	32,9
762 036	Warburg, Stadt	6 062	+20,4	2,0	2,3	34,0
762 040	Willebadessen, Stadt	9 584	+71,7	2,5	2,6	40,7
766 000	Kreis Lippe	113 338	-2,5	3,9	2,9	47,9
766 004	Augustdorf
766 008	Bad Salzuflen, Stadt	28 037	-8,3	5,1	2,0	61,5
766 012	Barntrup, Stadt
766 016	Blomberg, Stadt	3 358	-19,0	2,6	2,1	36,6
766 020	Detmold, Stadt	10 992	-20,9	1,9	2,0	40,8
766 024	Dörentrup	227	-20,9	2,5	2,4	34,2
766 028	Extetal	6 125	+8,2	4,1	4,2	36,2
766 032	Horn-Bad Meinberg, Stadt	25 135	+16,8	4,6	4,1	47,9

Anmerkungen Seite 44

Noch: 3.1 Leistung der Beherbergungsstätten nach Verwaltungsbezirken

Januar bis Dezember 2019

Amtliche Schlüsselnummer	Verwaltungsbezirk	Ankünfte				Übernachtungen	
		aller Gäste	Veränderung ¹⁾	ausländischer Gäste	Veränderung ¹⁾	aller Gäste	Veränderung ¹⁾
	Noch: Kreis Lippe						
766 036	Kalletal	27 938	+2,5	833	+24,3	96 366	+9,9
766 040	Lage, Stadt	5 658	-11,1	242	+1,7	15 124	-22,6
766 044	Lemgo, Stadt	19 172	+2,2	2 194	-0,4	33 162	-10,0
766 048	Leopoldshöhe	2 071	-3,0	53	+152,4	4 303	-10,4
766 052	Lügde, Stadt	10 190	+2,8	594	-15,1	19 341	-2,8
766 056	Oerlinghausen, Stadt	7 882	-8,1	526	-3,5	17 282	-39,2
766 060	Schieder-Schwalenberg, Stadt	15 081	+25,5	3 007	+17,4	34 647	+21,4
766 064	Schlangen	-	-	-	-	-	-
770 000	Kreis Minden-Lübbecke	322 627	+2,4	33 053	+4,6	1 490 008	+1,7
770 004	Bad Oeynhausen, Stadt	119 956	-1,3	7 539	-1,6	945 365	+2,0
770 008	Espelkamp, Stadt	12 273	-7,0	1 441	+4,6	28 344	-6,0
770 012	Hille	8 543	+2,8	1 626	-33,0	24 866	-5,2
770 016	Hüllhorst
770 020	Lübbecke, Stadt
770 024	Minden, Stadt	70 397	+16,2	11 471	+38,5	109 520	+12,4
770 028	Petershagen, Stadt	26 760	+15,3	1 927	+39,1	117 827	+7,6
770 032	Porta Westfalica, Stadt	27 429	-3,8	1 190	-46,3	46 130	-7,8
770 036	Preußisch-Oldendorf, Stadt	17 941	-3,7	619	+17,0	135 652	-0,7
770 040	Rahden, Stadt	8 664	-15,2	648	-25,6	23 077	-6,8
770 044	Stemwede	14 082	+0,3	1 143	-27,0	29 587	-12,0
774 000	Kreis Paderborn	370 106	+3,0	45 399	+3,8	1 017 901	+3,9
774 004	Altenbeken
774 008	Bad Lippspringe, Stadt	74 412	+2,4	2 969	-11,6	356 265	+1,0
774 012	Borchen	8 041	-6,3	224	-35,6	44 688	-5,2
774 016	Büren, Stadt	30 091	-8,8	3 492	+72,1	61 686	-3,3
774 020	Delbrück, Stadt	17 104	+0,9	3 458	+2,5	29 825	+6,4
774 024	Hövelhof	17 638	+12,1	2 182	+7,6	37 057	+20,0
774 028	Lichtenau, Stadt
774 032	Paderborn, Stadt	194 388	+3,3	21 657	-12,8	339 250	+4,6
774 036	Salzkotten, Stadt
774 040	Bad Wünnenberg, Stadt	23 249	+25,8	10 741	+58,2	137 954	+15,1
700 000	Reg.-Bez. Detmold	2 155 747	+2,4	247 698	+3,5	7 038 616	+2,2
	Kreisfreie Städte						
911 000	Bochum	373 182	+0,7	55 052	+5,1	643 292	+1,3
913 000	Dortmund	861 907	+5,8	188 544	+8,6	1 440 863	+6,5
914 000	Hagen	114 310	-0,3	13 986	-0,4	280 671	-2,9
915 000	Hamm	121 654	+9,6	14 050	+7,2	184 376	+13,5
916 000	Herne	44 567	+20,2	2 806	+21,3	78 261	+15,8
954 000	Ennepe-Ruhr-Kreis	218 831	+6,5	19 781	+4,7	579 034	+5,8
954 004	Breckerfeld, Stadt
954 008	Ennepetal, Stadt
954 012	Gevelsberg, Stadt	10 394	+3,2	672	-2,3	17 152	-0,5
954 016	Hattingen, Stadt	67 544	+8,6	4 007	+6,6	229 210	+3,6
954 020	Herdecke, Stadt	28 329	-8,3	3 694	-23,0	56 342	+10,7
954 024	Schwelm, Stadt	24 852	+18,1	2 778	+31,3	42 382	+6,1
954 028	Sprockhövel, Stadt	25 509	+5,6	3 043	+20,9	52 228	+1,7
954 032	Wetter (Ruhr), Stadt	8 481	+12,8	503	-19,6	14 016	+10,7
954 036	Witten, Stadt	38 957	+9,0	4 283	+15,1	72 638	+10,6
958 000	Hochsauerlandkreis	1 281 649	-0,1	306 890	-4,0	4 082 388	-
958 004	Arnsberg, Stadt	77 196	+0,3	8 339	-1,6	199 447	+1,0
958 008	Bestwig	39 851	+3,3	4 155	+10,5	105 399	+3,9
958 012	Brilon, Stadt	46 461	+1,3	8 715	+9,0	154 896	+4,7
958 016	Eslohe (Sauerland)	36 666	+0,6	1 425	+11,2	143 604	+1,7
958 020	Hallenberg, Stadt	32 775	-0,7	8 071	-3,9	76 552	+0,2
958 024	Marsberg, Stadt	12 550	-2,1	1 335	-23,6	33 998	+0,4
958 028	Medebach, Stadt	208 928	-4,3	57 083	-8,4	801 862	-4,4
958 032	Meschede, Stadt	76 672	+3,4	8 619	-13,9	178 178	+5,9
958 036	Olsberg, Stadt	65 548	+1,2	13 775	-5,3	159 901	-7,1
958 040	Schmallenberg, Stadt	200 978	+2,0	40 911	-4,8	768 831	+0,4
958 044	Sundern (Sauerland), Stadt	109 929	+1,1	7 598	+13,9	248 424	+0,5
958 048	Winterberg, Stadt	374 095	-0,5	146 864	-3,1	1 211 296	+1,5

Anmerkungen Seite 44

Noch: 3.1 Leistung der Beherbergungsstätten nach Verwaltungsbezirken

Januar bis Dezember 2019

Amtliche Schlüsselnummer	Verwaltungsbezirk	Übernachtungen		Mittlere Aufenthaltsdauer ²⁾		Mittlere Auslastung der angebotenen Betten ³⁾
		ausländischer Gäste	Veränderung ¹⁾	aller Gäste	ausländischer Gäste	
	Noch: Kreis Lippe					
766 036	Kalletal	2 661	+6,1	3,4	3,2	20,2
766 040	Lage, Stadt	972	-46,4	2,7	4,0	25,0
766 044	Lemgo, Stadt	5 660	-26,0	1,7	2,6	28,1
766 048	Leopoldshöhe	164	+57,7	2,1	3,1	31,9
766 052	Lügde, Stadt	1 439	-21,3	1,9	2,4	17,0
766 056	Oerlinghausen, Stadt	1 025	-8,2	2,2	1,9	29,5
766 060	Schieder-Schwalenberg, Stadt	9 531	+24,0	2,3	3,2	27,8
766 064	Schlangen	-	-	-	-	-
770 000	Kreis Minden-Lübbecke	64 533	-7,7	4,6	2,0	59,9
770 004	Bad Oeynhausen, Stadt	12 203	+2,0	7,9	1,6	75,4
770 008	Espelkamp, Stadt	3 944	+1,2	2,3	2,7	39,6
770 012	Hille	4 677	-41,6	2,9	2,9	46,5
770 016	Hüllhorst
770 020	Lübbecke, Stadt
770 024	Minden, Stadt	16 898	+6,4	1,6	1,5	42,3
770 028	Petershagen, Stadt	5 754	+68,2	4,4	3,0	44,2
770 032	Porta Westfalica, Stadt	2 379	-43,5	1,7	2,0	29,8
770 036	Preußisch-Oldendorf, Stadt	2 804	+5,6	7,6	4,5	59,6
770 040	Rahden, Stadt	2 034	-40,7	2,7	3,1	34,8
770 044	Stemwede	3 648	-44,6	2,1	3,2	28,3
774 000	Kreis Paderborn	119 461	+10,6	2,8	2,6	50,2
774 004	Altenbeken
774 008	Bad Lippspringe, Stadt	7 366	-10,4	4,8	2,5	72,2
774 012	Borchen	944	-35,1	5,6	4,2	46,4
774 016	Büren, Stadt	7 013	+74,5	2,0	2,0	36,4
774 020	Delbrück, Stadt	5 878	+14,4	1,7	1,7	36,5
774 024	Hövelhof	6 384	+28,4	2,1	2,9	31,6
774 028	Lichtenau, Stadt
774 032	Paderborn, Stadt	46 895	-10,9	1,7	2,2	41,5
774 036	Salzkotten, Stadt
774 040	Bad Wünnenberg, Stadt	42 533	+55,0	5,9	4,0	73,2
700 000	Reg.-Bez. Detmold	592 908	+0,7	3,3	2,4	48,6
	Kreisfreie Städte					
911 000	Bochum	100 424	+11,2	1,7	1,8	44,1
913 000	Dortmund	322 414	+9,1	1,7	1,7	51,5
914 000	Hagen	36 647	+0,1	2,5	2,6	50,5
915 000	Hamm	21 155	+8,5	1,5	1,5	38,4
916 000	Herne	6 840	+19,2	1,8	2,4	38,3
954 000	Ennepe-Ruhr-Kreis	40 447	+7,4	2,6	2,0	45,4
954 004	Breckerfeld, Stadt
954 008	Ennepetal, Stadt
954 012	Gevelsberg, Stadt	1 343	+12,2	1,7	2,0	41,2
954 016	Hattingen, Stadt	9 759	-8,0	3,4	2,4	50,1
954 020	Herdecke, Stadt	8 147	+15,9	2,0	2,2	42,3
954 024	Schwelm, Stadt	4 333	+12,5	1,7	1,6	35,0
954 028	Sprockhövel, Stadt	4 400	+4,0	2,0	1,4	41,2
954 032	Wetter (Ruhr), Stadt	1 520	-8,3	1,7	3,0	29,7
954 036	Witten, Stadt	8 425	+8,0	1,9	2,0	37,7
958 000	Hochsauerlandkreis	1 060 563	-1,8	3,2	3,5	42,1
958 004	Arnsberg, Stadt	17 242	-4,2	2,6	2,1	38,2
958 008	Bestwig	14 385	+0,1	2,6	3,5	33,2
958 012	Brilon, Stadt	22 454	+13,0	3,3	2,6	38,7
958 016	Eslohe (Sauerland)	4 127	+10,6	3,9	2,9	42,5
958 020	Hallenberg, Stadt	22 412	+1,9	2,3	2,8	44,2
958 024	Marsberg, Stadt	4 098	-6,4	2,7	3,1	30,0
958 028	Medebach, Stadt	256 936	-6,8	3,8	4,5	56,3
958 032	Meschede, Stadt	23 968	-16,9	2,3	2,8	33,6
958 036	Olsberg, Stadt	33 451	-6,3	2,4	2,4	33,6
958 040	Schmallenberg, Stadt	129 126	-2,0	3,8	3,2	49,8
958 044	Sundern (Sauerland), Stadt	20 864	+13,7	2,3	2,7	45,2
958 048	Winterberg, Stadt	511 500	+0,8	3,2	3,5	36,2

Anmerkungen Seite 44

Noch: 3.1 Leistung der Beherbergungsstätten nach Verwaltungsbezirken

Januar bis Dezember 2019

Amtliche Schlüsselnummer	Verwaltungsbezirk	Ankünfte				Übernachtungen	
		aller Gäste	Veränderung ¹⁾	ausländischer Gäste	Veränderung ¹⁾	aller Gäste	Veränderung ¹⁾
962 000	Märkischer Kreis	205 745	-1,6	21 279	-8,3	405 032	-12,2
962 004	Altena, Stadt	12 770	-3,4	534	-35,0	28 828	-3,4
962 008	Balve, Stadt	18 980	+0,6	1 670	+46,4	41 955	+4,7
962 012	Halver, Stadt
962 016	Hemer, Stadt	3 280	-56,7	101	-45,1	9 683	-84,1
962 020	Herscheid
962 024	Iserlohn, Stadt	48 392	+4,4	5 625	-15,7	80 676	+3,1
962 028	Kierspe, Stadt	2 384	-19,0	131	-14,9	5 982	-19,4
962 032	Lüdenscheid, Stadt	49 910	-5,0	8 692	-7,6	85 546	-6,0
962 036	Meinerzhagen, Stadt	19 752	+13,7	1 031	+16,1	45 596	+9,2
962 040	Menden (Sauerland), Stadt	11 041	+5,5	657	+67,6	19 444	+0,3
962 044	Nachrodt-Wiblingwerde	12 525	+7,0	261	-39,2	26 363	+8,9
962 048	Neuenrade, Stadt	10 608	-6,1	969	-18,1	20 523	-7,0
962 052	Plettenberg, Stadt	11 297	-0,5	1 076	-7,9	28 796	-14,9
962 056	Schalksmühle	-	-	-	-	-	-
962 060	Werdohl, Stadt	2 406	-8,7	195	-43,6	6 960	-8,4
966 000	Kreis Olpe	259 516	-2,4	48 308	-0,6	608 243	-1,5
966 004	Attendorn, Stadt	65 518	-4,1	9 301	-8,7	130 059	-8,5
966 008	Drolshagen, Stadt	21 894	+6,2	2 891	+22,0	57 531	+10,2
966 012	Finnentrop	7 733	+20,2	909	+38,6	17 939	+12,0
966 016	Kirchhundem	20 036	-24,2	3 056	+1,7	45 990	-23,2
966 020	Lennebstadt, Stadt	69 880	-1,1	22 281	-0,8	192 292	+3,8
966 024	Olpe, Stadt	60 806	+2,9	8 244	-1,6	138 280	+1,9
966 028	Wenden	13 649	-4,9	1 626	+3,6	26 152	-0,1
970 000	Kreis Siegen-Wittgenstein	257 539	+0,7	52 660	+10,5	821 969	-1,7
970 004	Bad Berleburg, Stadt	29 882	-1,7	3 250	+14,8	279 421	-6,1
970 008	Burbach	15 213	+11,3	1 413	+38,8	77 811	-2,6
970 012	Erndtebrück
970 016	Freudenberg, Stadt	15 600	+1,6	2 946	-10,4	25 944	-0,2
970 020	Hilchenbach, Stadt	17 556	-9,3	1 915	+23,9	102 851	-5,2
970 024	Kreuztal, Stadt	6 078	+4,7	566	+2,7	13 391	+5,8
970 028	Bad Laasphe, Stadt	40 377	+17,1	21 242	+20,7	97 771	+25,1
970 032	Netphen, Stadt	10 452	-15,9	1 051	-17,8	22 741	-16,6
970 036	Neunkirchen
970 040	Siegen, Stadt	94 833	+0,2	18 265	+4,9	144 735	-1,8
970 044	Wilnsdorf	22 400	-7,3	1 249	-11,7	46 646	-5,5
974 000	Kreis Soest	446 136	+2,6	36 163	-2,1	1 663 868	+1,3
974 004	Anröchte
974 008	Bad Sassendorf	82 542	-3,1	4 129	-12,2	497 094	-2,3
974 012	Ense
974 016	Erwitte, Stadt	46 022	+11,4	1 823	+2,3	218 638	+4,7
974 020	Geseke, Stadt	24 435	+26,4	1 844	+21,2	41 504	+38,2
974 024	Lippetal	3 223	+11,8	751	-9,1	6 900	+13,8
974 028	Lippstadt, Stadt	69 202	+8,4	8 594	-12,9	276 143	-1,7
974 032	Möhnesee	64 892	-2,8	2 414	-7,1	233 368	+0,6
974 036	Rüthen, Stadt	19 568	+1,7	1 132	+71,5	49 008	-1,7
974 040	Soest, Stadt	80 244	-3,6	9 094	+11,5	149 167	+4,8
974 044	Warstein, Stadt	20 190	+14,0	3 693	-10,6	104 830	+5,5
974 048	Welper	2 125	-4,6	71	+61,4	5 815	+23,0
974 052	Werl, Stadt	26 361	+2,4	2 257	+0,6	43 047	+5,0
974 056	Wickede (Ruhr)	4 734	+2,4	58	-19,4	33 740	-0,3
978 000	Kreis Unna	214 178	-0,4	27 838	+14,8	431 416	+5,2
978 004	Bergkamen, Stadt
978 008	Bönen	-	-	-	-	-	-
978 012	Fröndenberg/Ruhr, Stadt	11 224	-22,9	1 101	-34,4	16 191	-28,5
978 016	Holzwickede
978 020	Kamen, Stadt	45 430	+11,4	6 386	+54,3	106 490	+44,5
978 024	Lünen, Stadt	34 543	-15,5	4 300	-21,3	62 798	-11,9
978 028	Schwerte, Stadt	32 069	+1,7	958	+3,8	53 850	+4,4
978 032	Selm, Stadt	10 422	-9,8	402	+7,2	37 007	-11,2
978 036	Unna, Stadt	27 856	+1,0	3 246	-2,4	52 756	-0,7
978 040	Werne, Stadt	26 352	+10,7	4 585	+28,0	59 234	+11,7
900 000	Reg.-Bez. Arnsberg	4 399 214	+1,9	787 357	+1,6	11 219 413	+1,0
	Nordrhein-Westfalen	24 309 650	+2,6	5 407 023	+2,7	53 259 784	+2,6

Anmerkungen Seite 44

Noch: 3.1 Leistung der Beherbergungsstätten nach Verwaltungsbezirken

Januar bis Dezember 2019

Amtliche Schlüsselnummer	Verwaltungsbezirk	Übernachtungen		Mittlere Aufenthaltsdauer ²⁾		Mittlere Auslastung der angebotenen Betten ³⁾
		ausländischer Gäste	Veränderung ¹⁾	aller Gäste	ausländischer Gäste	
962 000	Märkischer Kreis	51 222	-20,9	2,0	2,4	30,3
962 004	Altena, Stadt	1 384	-46,6	2,3	2,6	26,8
962 008	Balve, Stadt	8 602	-6,9	2,2	5,2	31,3
962 012	Halver, Stadt
962 016	Hemer, Stadt	242	-17,4	3,0	2,4	13,6
962 020	Herscheid
962 024	Iserlohn, Stadt	10 783	-23,5	1,7	1,9	37,5
962 028	Kierspe, Stadt	384	-72,7	2,5	2,9	21,4
962 032	Lüdenscheid, Stadt	17 431	-8,4	1,7	2,0	31,6
962 036	Meinerzhagen, Stadt	3 315	-13,4	2,3	3,2	30,6
962 040	Menden (Sauerland), Stadt	1 240	+17,2	1,8	1,9	24,5
962 044	Nachrodt-Wiblingwerde	598	-37,7	2,1	2,3	35,3
962 048	Neuenrade, Stadt	2 447	-23,0	1,9	2,5	33,9
962 052	Plettenberg, Stadt	3 672	-49,1	2,5	3,4	30,8
962 056	Schalksmühle	-	-	-	-	-
962 060	Werdohl, Stadt	493	-55,0	2,9	2,5	22,7
966 000	Kreis Olpe	134 104	+0,2	2,3	2,8	33,9
966 004	Attendorn, Stadt	23 471	-14,5	2,0	2,5	35,4
966 008	Drolshagen, Stadt	7 661	+17,1	2,6	2,6	31,9
966 012	Finnentrop	1 808	+0,4	2,3	2,0	25,5
966 016	Kirchhundem	9 581	+19,8	2,3	3,1	25,6
966 020	Lenne, Stadt	69 306	+4,1	2,8	3,1	40,8
966 024	Olpe, Stadt	17 670	-11,3	2,3	2,1	31,2
966 028	Wenden	4 607	+28,2	1,9	2,8	25,8
970 000	Kreis Siegen-Wittgenstein	117 184	+10,8	3,2	2,2	46,1
970 004	Bad Berleburg, Stadt	8 092	+3,9	9,4	2,5	59,0
970 008	Burbach	4 344	+48,5	5,1	3,1	45,3
970 012	Erndtebrück
970 016	Freudenberg, Stadt	4 788	-11,2	1,7	1,6	30,3
970 020	Hilchenbach, Stadt	5 328	-5,6	5,9	2,8	44,5
970 024	Kreuztal, Stadt	1 918	+0,7	2,2	3,4	38,7
970 028	Bad Laasphe, Stadt	57 891	+27,3	2,4	2,7	51,0
970 032	Netphen, Stadt	2 534	-39,7	2,2	2,4	25,4
970 036	Neunkirchen
970 040	Siegen, Stadt	27 982	+1,5	1,5	1,5	43,1
970 044	Wilnsdorf	2 159	-32,6	2,1	1,7	34,6
974 000	Kreis Soest	96 046	-3,3	3,7	2,7	50,7
974 004	Anröchte
974 008	Bad Sassendorf	10 297	-9,9	6,0	2,5	68,7
974 012	Ense
974 016	Erwitte, Stadt	4 282	-7,4	4,8	2,3	66,3
974 020	Geseke, Stadt	3 262	+43,8	1,7	1,8	12,3
974 024	Lippetal	1 333	-12,9	2,1	1,8	17,2
974 028	Lippstadt, Stadt	18 923	-20,9	4,0	2,2	59,9
974 032	Möhnesee	6 844	+15,7	3,6	2,8	46,1
974 036	Rüthen, Stadt	2 518	+97,8	2,5	2,2	32,7
974 040	Soest, Stadt	24 903	+16,9	1,9	2,7	41,5
974 044	Warstein, Stadt	16 057	-22,1	5,2	4,3	51,4
974 048	Welver	1 272	x	2,7	17,9	21,8
974 052	Werl, Stadt	5 519	+8,7	1,6	2,4	45,2
974 056	Wickede (Ruhr)	125	-60,4	7,1	2,2	70,0
978 000	Kreis Unna	50 528	+5,1	2,0	1,8	34,5
978 004	Bergkamen, Stadt
978 008	Bönen	-	-	-	-	-
978 012	Fröndenberg/Ruhr, Stadt	2 138	-39,5	1,4	1,9	32,0
978 016	Holzwickede
978 020	Kamen, Stadt	11 302	+47,7	2,3	1,8	51,0
978 024	Lünen, Stadt	8 258	-12,7	1,8	1,9	26,2
978 028	Schwerte, Stadt	1 570	+1,4	1,7	1,6	36,6
978 032	Selm, Stadt	833	-13,6	3,6	2,1	17,9
978 036	Unna, Stadt	5 995	-13,3	1,9	1,8	31,9
978 040	Werne, Stadt	9 577	+29,4	2,2	2,1	44,1
900 000	Reg.-Bez. Arnsberg	2 037 574	+1,0	2,6	2,6	43,4
	Nordrhein-Westfalen	11 150 719	+3,4	2,2	2,1	44,7

Anmerkungen Seite 44

3.2 Leistung der Beherbergungsstätten nach Gemeindegruppen und Betriebsarten

Januar bis Dezember 2019

Gemeindegruppe Betriebsart	Ankünfte				Übernachtungen	
	aller Gäste	Veränderung ¹⁾	ausländischer Gäste	Veränderung ¹⁾	aller Gäste	Veränderung ¹⁾
Mineral-, Moor-, Sole- und Thermalbäder	1 300 175	+2,1	224 290	-2,4	5 440 039	+1,3
Hotels
Gasthöfe
Pensionen	60 470	+3,9	3 295	+38,9	259 056	+0,8
Hotels garnis	221 347	-3,6	53 718	-1,2	428 304	-3,8
Erholungs-, Ferien-, Schulungsheime	69 920	+7,4	2 005	-6,0	209 191	+8,2
Ferienhäuser, -wohnungen, -zentren	5 975	+22,2	724	+84,2	44 721	+17,1
Hütten, Jugendherbergen u. Ä.	29 165	+4,8	3 769	+1,9	69 213	+9,2
Vorsorge- und Reha-Kliniken	133 520	+3,1	139	+20,9	2 965 374	+0,8
Campingplätze	58 004	+15,1	8 480	+6,5	133 662	+14,9
Heilklimatische Kurorte	431 743	+1,3	148 367	-3,1	1 497 602	+2,7
Hotels
Gasthöfe
Pensionen	18 991	+3,1	5 894	-1,3	48 270	+7,3
Hotels garnis
Erholungs-, Ferien-, Schulungsheime	41 714	+2,4	3 319	+9,2	130 945	+4,7
Ferienhäuser, -wohnungen, -zentren	124 701	+5,3	61 556	+1,0	564 201	+8,8
Hütten, Jugendherbergen u. Ä.
Vorsorge- und Reha-Kliniken
Campingplätze
Kneippkurorte	193 215	+4,8	23 052	-15,0	472 975	+4,5
Hotels
Gasthöfe	9 917	+9,7	148	-11,9	11 216	+3,4
Pensionen	3 577	+14,6	189	+110,0	10 382	+32,1
Hotels garnis
Erholungs-, Ferien-, Schulungsheime	17 380	+22,5	176	-23,5	46 215	+26,7
Ferienhäuser, -wohnungen, -zentren	9 402	+4,5	3 380	-0,2	42 037	+12,0
Hütten, Jugendherbergen u. Ä.	32 082	+5,9	899	+0,4	67 656	+6,6
Vorsorge- und Reha-Kliniken
Campingplätze
Kneippheilkurorte	448 810	+3,2	102 211	+5,7	1 710 374	+2,4
Hotels	270 488	+4,5	81 539	+8,9	701 628	+7,1
Gasthöfe	30 466	+3,4	5 352	-5,2	80 050	+3,2
Pensionen	16 109	-5,5	4 008	-6,1	47 278	-8,7
Hotels garnis	19 579	+15,2	2 704	+7,0	36 365	+18,2
Erholungs-, Ferien-, Schulungsheime	28 109	+6,5	14	+27,3	104 724	+28,9
Ferienhäuser, -wohnungen, -zentren	39 953	+9,0	4 598	-1,2	172 188	+0,7
Hütten, Jugendherbergen u. Ä.
Vorsorge- und Reha-Kliniken	14 517	-10,4	202	-47,1	504 526	-5,4
Campingplätze
Heilbäder zusammen	2 373 943	+2,4	497 920	-1,7	9 120 990	+1,9
Hotels	1 250 505	+2,8	313 628	-1,7	2 587 021	+3,4
Gasthöfe	53 317	+0,9	9 082	-4,8	128 684	-0,7
Pensionen	99 147	+2,5	13 386	+5,4	364 986	+1,0
Hotels garnis	282 903	-0,8	59 778	-2,5	559 242	-0,4
Erholungs-, Ferien-, Schulungsheime	157 123	+7,3	5 514	+1,8	491 075	+12,6
Ferienhäuser, -wohnungen, -zentren	180 031	+6,5	70 258	+1,3	823 147	+7,6
Hütten, Jugendherbergen u. Ä.	85 931	-12,3	6 271	-16,7	195 351	-11,2
Vorsorge- und Reha-Kliniken	157 979	+1,3	341	-31,4	3 711 337	-0,5
Campingplätze	107 007	+7,7	19 662	-8,2	260 147	+5,6

Anmerkungen Seite 44

Noch: 3.2 Leistung der Beherbergungsstätten nach Gemeindegruppen und Betriebsarten

Januar bis Dezember 2019

Gemeindegruppe Betriebsart	Übernachtungen		Mittlere Aufenthaltsdauer ²⁾		Mittlere Auslastung der angebotenen Betten ³⁾
	ausländischer Gäste	Veränderung ¹⁾	aller Gäste	ausländischer Gäste	
Mineral-, Moor-, Sole- und Thermalbäder	436 096	-0,5	4,2	1,9	62,0
Hotels
Gasthöfe
Pensionen	11 306	+33,7	4,3	3,4	42,4
Hotels garnis	118 406	-3,4	1,9	2,2	44,6
Erholungs-, Ferien-, Schulungsheime	10 029	-2,8	3,0	5,0	42,6
Ferienhäuser, -wohnungen, -zentren	10 916	+115,6	7,5	15,1	29,9
Hütten, Jugendherbergen u. Ä.	10 217	+12,0	2,4	2,7	31,6
Vorsorge- und Reha-Kliniken	2 391	+5,1	22,2	17,2	89,7
Campingplätze	15 627	+8,0	2,3	1,8	.
Heilklimatische Kurorte	528 104	+1,9	3,5	3,6	37,6
Hotels
Gasthöfe
Pensionen	15 409	+5,2	2,5	2,6	32,3
Hotels garnis
Erholungs-, Ferien-, Schulungsheime	12 549	+11,9	3,1	3,8	36,1
Ferienhäuser, -wohnungen, -zentren	295 993	+7,7	4,5	4,8	35,8
Hütten, Jugendherbergen u. Ä.
Vorsorge- und Reha-Kliniken
Campingplätze
Kneippkurorte	61 475	-12,1	2,4	2,7	36,3
Hotels
Gasthöfe	412	+9,0	1,1	2,8	33,9
Pensionen	539	+66,4	2,9	2,9	29,6
Hotels garnis
Erholungs-, Ferien-, Schulungsheime	1 147	-2,0	2,7	6,5	34,0
Ferienhäuser, -wohnungen, -zentren	17 179	+1,5	4,5	5,1	24,2
Hütten, Jugendherbergen u. Ä.	2 200	-15,1	2,1	2,4	33,1
Vorsorge- und Reha-Kliniken
Campingplätze
Kneippheißbäder	299 555	+9,1	3,8	2,9	48,2
Hotels	239 948	+14,1	2,6	2,9	48,9
Gasthöfe	13 869	-5,5	2,6	2,6	29,1
Pensionen	11 240	-8,8	2,9	2,8	26,3
Hotels garnis	5 404	-0,4	1,9	2,0	38,1
Erholungs-, Ferien-, Schulungsheime	257	x	3,7	18,4	40,9
Ferienhäuser, -wohnungen, -zentren	18 968	-5,3	4,3	4,1	37,7
Hütten, Jugendherbergen u. Ä.
Vorsorge- und Reha-Kliniken	630	-47,2	34,8	3,1	76,6
Campingplätze
Heilbäder zusammen	1 325 230	+1,9	3,8	2,7	51,9
Hotels	698 445	+1,1	2,1	2,2	45,2
Gasthöfe	24 664	-0,7	2,4	2,7	28,8
Pensionen	38 494	+7,7	3,7	2,9	37,4
Hotels garnis	131 588	-3,5	2,0	2,2	41,6
Erholungs-, Ferien-, Schulungsheime	23 982	+5,6	3,1	4,3	39,4
Ferienhäuser, -wohnungen, -zentren	343 056	+8,3	4,6	4,9	34,9
Hütten, Jugendherbergen u. Ä.	16 973	-13,5	2,3	2,7	27,3
Vorsorge- und Reha-Kliniken	3 021	-12,9	23,5	8,9	87,0
Campingplätze	45 007	-11,1	2,4	2,3	.

Anmerkungen Seite 44

Noch: 3.2 Leistung der Beherbergungsstätten nach Gemeindegruppen und Betriebsarten

Januar bis Dezember 2019

Gemeindegruppe Betriebsart	Ankünfte				Übernachtungen	
	aller Gäste	Veränderung ¹⁾	ausländischer Gäste	Veränderung ¹⁾	aller Gäste	Veränderung ¹⁾
Luftkurorte	621 896	+1,6	119 401	+8,7	1 683 632	+1,5
Hotels	242 016	+1,0	63 178	+3,2	494 182	+5,4
Gasthöfe	31 151	+0,1	4 237	-7,9	56 920	-1,6
Pensionen	33 360	+2,6	2 365	-5,6	92 800	-1,0
Hotels garnis	11 648	-10,1	3 133	-9,6	21 617	-9,9
Erholungs-, Ferien-, Schulungsheime	77 755	-8,2	569	-1,4	238 854	-5,6
Ferienhäuser, -wohnungen, -zentren	73 688	+18,6	31 562	+26,3	309 587	+0,7
Hütten, Jugendherbergen u. Ä.	92 266	+4,0	3 796	+30,5	206 958	+3,5
Vorsorge- und Reha-Kliniken
Campingplätze	53 011	-0,6	10 561	+10,2	117 883	+5,2
Erholungsorte	892 279	+3,7	134 415	+7,9	2 360 982	+1,9
Hotels	335 045	+0,1	67 451	+9,6	639 570	-1,1
Gasthöfe	19 924	-3,3	3 058	-11,0	40 028	-2,5
Pensionen	20 993	+5,0	1 670	-20,7	67 434	+4,4
Hotels garnis	41 007	+7,1	6 798	-5,9	75 192	+6,8
Erholungs-, Ferien-, Schulungsheime	151 122	+8,6	10 351	+40,0	396 679	+6,4
Ferienhäuser, -wohnungen, -zentren	55 327	+3,7	21 486	+5,8	252 282	-0,5
Hütten, Jugendherbergen u. Ä.	149 453	+4,6	5 176	-4,1	342 250	+4,1
Vorsorge- und Reha-Kliniken
Campingplätze	110 854	+8,8	18 408	+7,0	291 337	+9,2
Sonstige Gemeinden	20 421 532	+2,6	4 655 287	+2,9	40 094 180	+2,8
Hotels	12 193 427	+1,9	3 112 950	+1,7	20 101 726	+2,8
Gasthöfe	188 118	-6,6	19 485	-5,4	377 438	-8,3
Pensionen	147 614	-0,9	25 194	-0,3	444 986	-0,1
Hotels garnis	5 234 502	+6,4	1 240 993	+9,0	9 333 452	+6,6
Erholungs-, Ferien-, Schulungsheime	1 060 325	-0,5	25 608	-19,4	3 662 390	-0,3
Ferienhäuser, -wohnungen, -zentren	300 403	+2,2	69 536	-3,3	1 260 305	+4,1
Hütten, Jugendherbergen u. Ä.	705 920	-2,4	87 303	-6,9	1 536 680	-1,0
Vorsorge- und Reha-Kliniken	71 050	-5,2	256	-20,7	2 048 614	-1,7
Campingplätze	520 173	+0,2	73 962	-10,0	1 328 589	+1,1
Nordrhein-Westfalen	24 309 650	+2,6	5 407 023	+2,7	53 259 784	+2,6
Hotels	14 020 993	+2,0	3 557 207	+1,6	23 822 499	+2,8
Gasthöfe	292 510	-4,4	35 862	-6,0	603 070	-5,8
Pensionen	301 114	+1,0	42 615	+0,1	970 206	+0,5
Hotels garnis	5 570 060	+6,0	1 310 702	+8,2	9 989 503	+6,1
Erholungs-, Ferien-, Schulungsheime	1 446 325	+0,7	42 042	-6,9	4 788 998	+1,1
Ferienhäuser, -wohnungen, -zentren	609 449	+5,4	192 842	+3,4	2 645 321	+4,3
Hütten, Jugendherbergen u. Ä.	1 033 570	-1,9	102 546	-6,4	2 281 239	-0,9
Vorsorge- und Reha-Kliniken	244 584	-1,0	614	-27,2	6 160 992	-1,1
Campingplätze	791 045	+2,3	122 593	-6,0	1 997 956	+3,0

Anmerkungen Seite 44

Noch: 3.2 Leistung der Beherbergungsstätten nach Gemeindegruppen und Betriebsarten

Januar bis Dezember 2019

Gemeindegruppe Betriebsart	Übernachtungen		Mittlere Aufenthaltsdauer ²⁾		Mittlere Auslastung der angebotenen Betten ³⁾
	ausländischer Gäste	Veränderung ¹⁾	aller Gäste	ausländischer Gäste	
Luftkurorte	356 200	+3,2	2,7	3,0	39,0
Hotels	149 715	+9,3	2,0	2,4	38,4
Gasthöfe	8 380	-14,6	1,8	2,0	26,0
Pensionen	8 071	-24,1	2,8	3,4	36,3
Hotels garnis	5 980	-8,4	1,9	1,9	30,6
Erholungs-, Ferien-, Schulungsheime	1 574	-4,5	3,1	2,8	40,9
Ferienhäuser, -wohnungen, -zentren	151 411	+0,1	4,2	4,8	38,7
Hütten, Jugendherbergen u. Ä.	6 855	+9,7	2,2	1,8	37,8
Vorsorge- und Reha-Kliniken
Campingplätze	24 214	+9,6	2,2	2,3	.
Erholungsorte	390 742	+1,5	2,6	2,9	37,3
Hotels	144 250	+2,6	1,9	2,1	37,1
Gasthöfe	6 649	-18,4	2,0	2,2	22,6
Pensionen	6 496	-22,1	3,2	3,9	31,7
Hotels garnis	15 487	-7,7	1,8	2,3	37,5
Erholungs-, Ferien-, Schulungsheime	16 581	+18,6	2,6	1,6	36,3
Ferienhäuser, -wohnungen, -zentren	134 554	+0,1	4,6	6,3	28,7
Hütten, Jugendherbergen u. Ä.	17 335	+14,7	2,3	3,3	35,2
Vorsorge- und Reha-Kliniken
Campingplätze	48 896	+4,2	2,6	2,7	.
Sonstige Gemeinden	9 078 547	+3,7	2,0	2,0	44,0
Hotels	5 557 240	+3,0	1,6	1,8	43,3
Gasthöfe	50 880	-24,4	2,0	2,6	25,2
Pensionen	97 559	+1,0	3,0	3,9	35,3
Hotels garnis	2 509 219	+9,0	1,8	2,0	46,1
Erholungs-, Ferien-, Schulungsheime	101 106	-3,9	3,5	3,9	38,1
Ferienhäuser, -wohnungen, -zentren	371 057	+2,3	4,2	5,3	46,9
Hütten, Jugendherbergen u. Ä.	191 612	-6,0	2,2	2,2	37,1
Vorsorge- und Reha-Kliniken	13 374	-27,5	28,8	52,2	93,5
Campingplätze	186 500	-9,4	2,6	2,5	.
Nordrhein-Westfalen	11 150 719	+3,4	2,2	2,1	44,7
Hotels	6 549 650	+3,0	1,7	1,8	43,2
Gasthöfe	90 573	-17,8	2,1	2,5	25,8
Pensionen	150 620	-0,4	3,2	3,5	35,9
Hotels garnis	2 662 274	+8,2	1,8	2,0	45,6
Erholungs-, Ferien-, Schulungsheime	143 243	-0,2	3,3	3,4	38,2
Ferienhäuser, -wohnungen, -zentren	1 000 078	+3,6	4,3	5,2	39,4
Hütten, Jugendherbergen u. Ä.	232 775	-4,9	2,2	2,3	35,8
Vorsorge- und Reha-Kliniken	16 889	-25,0	25,2	27,5	88,0
Campingplätze	304 617	-6,4	2,5	2,5	.

Anmerkungen Seite 44

3.3 Leistung der Beherbergungsstätten nach Reisegebieten und Betriebsarten

Januar bis Dezember 2019

Reisegebiet Betriebsart	Ankünfte				Übernachtungen	
	aller Gäste	Veränderung ¹⁾	ausländischer Gäste	Veränderung ¹⁾	aller Gäste	Veränderung ¹⁾
Eifel und Region Aachen	1 379 523	+4,7	355 053	+2,9	3 178 769	+4,5
Hotels	581 707	+2,0	185 068	-2,3	999 233	+3,9
Gasthöfe
Pensionen
Hotels garnis	307 327	+4,2	70 887	+4,7	573 479	+4,8
Erholungs-, Ferien-, Schulungsheime	108 795	+5,5	1 970	+5,8	321 957	+12,5
Ferienhäuser, -wohnungen, -zentren
Hütten, Jugendherbergen u. Ä.	130 044	+4,7	9 319	+4,8	307 622	+4,5
Vorsorge- und Reha-Kliniken
Campingplätze	111 479	+10,2	28 272	+7,9	252 918	+11,4
Niederrhein	2 263 262	+2,4	454 236	+4,1	4 579 172	+2,9
Hotels	1 332 348	+2,1	327 658	+4,3	2 161 640	+3,0
Gasthöfe	42 516	-5,2	7 134	-10,7	85 214	-3,2
Pensionen	30 789	+5,4	2 379	-4,0	85 248	+4,6
Hotels garnis	344 048	+4,4	64 955	+9,2	640 171	+3,4
Erholungs-, Ferien-, Schulungsheime	144 164	+9,0	11 693	+19,3	381 655	+9,0
Ferienhäuser, -wohnungen, -zentren	31 517	+16,6	4 741	+20,4	123 809	+25,4
Hütten, Jugendherbergen u. Ä.	141 295	+1,2	6 989	-3,7	309 548	+0,9
Vorsorge- und Reha-Kliniken	12 651	-1,2	83	-36,6	388 861	-0,1
Campingplätze	183 934	-3,7	28 604	-8,0	403 026	-3,5
Münsterland	1 757 200	+0,8	197 490	-3,0	4 020 402	+0,4
Hotels	1 000 195	-1,4	126 605	-5,1	1 682 542	+0,1
Gasthöfe
Pensionen
Hotels garnis
Erholungs-, Ferien-, Schulungsheime	185 810	-2,8	2 468	+31,0	891 753	-1,8
Ferienhäuser, -wohnungen, -zentren	34 024	+8,8	3 151	+20,8	149 496	+2,2
Hütten, Jugendherbergen u. Ä.	81 412	+12,6	3 857	-16,8	177 628	+10,2
Vorsorge- und Reha-Kliniken	8 589	+2,8	-	-	192 623	-0,7
Campingplätze	104 437	-3,8	17 349	-16,6	295 913	-7,3
Teutoburger Wald	2 155 747	+2,4	247 698	+3,5	7 038 616	+2,2
Hotels	1 203 628	+3,1	171 571	+7,2	2 236 440	+2,6
Gasthöfe	43 951	-3,0	2 262	-10,8	79 262	-20,8
Pensionen	78 911	-2,9	4 077	+9,4	289 895	-0,2
Hotels garnis	320 103	-1,1	46 952	-6,9	565 016	-1,8
Erholungs-, Ferien-, Schulungsheime	155 161	+1,2	2 665	-3,8	443 879	+4,9
Ferienhäuser, -wohnungen, -zentren	26 465	+23,6	3 245	-1,6	143 732	+21,2
Hütten, Jugendherbergen u. Ä.	91 214	+1,8	3 063	+24,2	224 007	+3,5
Vorsorge- und Reha-Kliniken	116 268	+3,3	61	-7,6	2 709 270	+1,5
Campingplätze	120 046	+7,7	13 802	-0,4	347 115	+10,5
Sauerland	2 193 046	-	412 640	-3,7	6 759 531	-0,7
Hotels	1 010 993	+3,3	222 240	-2,3	2 151 048	+2,9
Gasthöfe
Pensionen	93 487	+5,5	13 731	-1,0	291 892	+1,6
Hotels garnis
Erholungs-, Ferien-, Schulungsheime	215 390	-7,9	5 363	+2,1	637 872	-4,9
Ferienhäuser, -wohnungen, -zentren	394 925	-0,2	123 545	-4,3	1 636 321	-0,3
Hütten, Jugendherbergen u. Ä.	100 376	-9,3	2 003	-40,1	236 408	-8,5
Vorsorge- und Reha-Kliniken	38 588	-10,4	4	-	987 914	-6,5
Campingplätze	111 566	-2,3	14 618	-11,1	347 473	+2,6
Siegerland-Wittgenstein	257 539	+0,7	52 660	+10,5	821 969	-1,7
Hotels	177 135	+2,5	47 481	+11,0	319 008	+4,9
Gasthöfe	10 210	-9,9	759	-7,2	20 117	-7,3
Pensionen	4 707	-13,2	457	-22,3	18 497	-13,7
Hotels garnis	19 055	-0,6	2 277	-3,2	68 856	-6,0
Erholungs-, Ferien-, Schulungsheime
Ferienhäuser, -wohnungen, -zentren	1 820	+5,8	397	+38,8	6 463	+0,3
Hütten, Jugendherbergen u. Ä.
Vorsorge- und Reha-Kliniken	9 055	-7,1	9	-66,7	294 651	-6,1
Campingplätze

Anmerkungen Seite 44

Noch: 3.3 Leistung der Beherbergungsstätten nach Reisegebieten und Betriebsarten

Januar bis Dezember 2019

Reisegebiet Betriebsart	Übernachtungen		Mittlere Aufenthaltsdauer ²⁾		Mittlere Auslastung der angebotenen Betten ³⁾
	ausländischer Gäste	Veränderung ¹⁾	aller Gäste	ausländischer Gäste	
Eifel und Region Aachen	834 940	+1,3	2,3	2,4	40,2
Hotels	319 510	-0,8	1,7	1,7	43,2
Gasthöfe
Pensionen
Hotels garnis	147 099	+1,9	1,9	2,1	44,6
Erholungs-, Ferien-, Schulungsheime	6 042	-2,3	3,0	3,1	33,2
Ferienhäuser, -wohnungen, -zentren
Hütten, Jugendherbergen u. Ä.	22 363	+6,4	2,4	2,4	34,8
Vorsorge- und Reha-Kliniken
Campingplätze	63 311	+8,8	2,3	2,2	.
Niederrhein	865 613	+4,0	2,0	1,9	40,0
Hotels	559 986	+3,7	1,6	1,7	37,9
Gasthöfe	16 714	-5,5	2,0	2,3	28,9
Pensionen	7 530	+16,7	2,8	3,2	38,9
Hotels garnis	145 649	+7,6	1,9	2,2	37,0
Erholungs-, Ferien-, Schulungsheime	20 239	+8,2	2,6	1,7	40,2
Ferienhäuser, -wohnungen, -zentren	33 179	+38,5	3,9	7,0	36,4
Hütten, Jugendherbergen u. Ä.	16 146	-3,0	2,2	2,3	38,4
Vorsorge- und Reha-Kliniken	6 215	-29,7	30,7	74,9	95,8
Campingplätze	59 955	-7,5	2,2	2,1	.
Münsterland	428 855	-1,1	2,3	2,2	40,1
Hotels	243 580	-1,6	1,7	1,9	38,2
Gasthöfe
Pensionen
Hotels garnis
Erholungs-, Ferien-, Schulungsheime	7 934	+29,8	4,8	3,2	40,3
Ferienhäuser, -wohnungen, -zentren	30 923	+11,7	4,4	9,8	38,5
Hütten, Jugendherbergen u. Ä.	8 522	-21,8	2,2	2,2	41,5
Vorsorge- und Reha-Kliniken	-	-	22,4	-	88,5
Campingplätze	44 716	-19,1	2,8	2,6	.
Teutoburger Wald	592 908	+0,7	3,3	2,4	48,6
Hotels	348 795	+5,4	1,9	2,0	40,5
Gasthöfe	6 731	-70,2	1,8	3,0	22,3
Pensionen	18 854	-11,1	3,7	4,6	33,8
Hotels garnis	102 023	-6,0	1,8	2,2	39,7
Erholungs-, Ferien-, Schulungsheime	11 102	+3,5	2,9	4,2	34,7
Ferienhäuser, -wohnungen, -zentren	36 570	+32,2	5,4	11,3	28,5
Hütten, Jugendherbergen u. Ä.	17 748	+6,0	2,5	5,8	30,3
Vorsorge- und Reha-Kliniken	1 109	-14,9	23,3	18,2	87,8
Campingplätze	49 976	+1,0	2,9	3,6	.
Sauerland	1 341 935	-2,6	3,1	3,3	42,0
Hotels	565 554	-2,0	2,1	2,5	40,7
Gasthöfe
Pensionen	39 151	+3,9	3,1	2,9	38,0
Hotels garnis
Erholungs-, Ferien-, Schulungsheime	21 347	+4,4	3,0	4,0	36,0
Ferienhäuser, -wohnungen, -zentren	586 664	-2,0	4,1	4,7	43,0
Hütten, Jugendherbergen u. Ä.	5 596	-35,9	2,4	2,8	23,8
Vorsorge- und Reha-Kliniken	105	-50,5	25,6	26,3	84,8
Campingplätze	45 368	-16,4	3,1	3,1	.
Siegerland-Wittgenstein	117 184	+10,8	3,2	2,2	46,1
Hotels	102 653	+14,7	1,8	2,2	41,3
Gasthöfe	1 427	-8,2	2,0	1,9	26,5
Pensionen	1 841	-61,2	3,9	4,0	29,7
Hotels garnis	4 877	-9,6	3,6	2,1	48,3
Erholungs-, Ferien-, Schulungsheime
Ferienhäuser, -wohnungen, -zentren	1 851	+31,5	3,6	4,7	20,6
Hütten, Jugendherbergen u. Ä.
Vorsorge- und Reha-Kliniken	172	-56,6	32,5	19,1	78,7
Campingplätze

Anmerkungen Seite 44

Noch: 3.3 Leistung der Beherbergungsstätten nach Reisegebieten und Betriebsarten

Januar bis Dezember 2019

Reisegebiet Betriebsart	Ankünfte				Übernachtungen	
	aller Gäste	Veränderung ¹⁾	ausländischer Gäste	Veränderung ¹⁾	aller Gäste	Veränderung ¹⁾
Bergisches Land	666 073	+2,7	93 444	+4,7	1 687 203	+1,6
Hotels	345 258	-0,9	71 009	-	612 333	-0,5
Gasthöfe	3 516	+29,7	358	-4,3	6 575	-2,0
Pensionen	3 486	-7,5	109	-59,6	12 582	-8,5
Hotels garnis	57 815	+19,4	13 911	+40,2	126 046	+11,8
Erholungs-, Ferien-, Schulungsheime	158 397	+10,0	6 607	+6,2	334 308	+7,9
Ferienhäuser, -wohnungen, -zentren
Hütten, Jugendherbergen u. Ä.	59 827	-10,8	887	+19,5	134 183	-9,1
Vorsorge- und Reha-Kliniken	16 384	-2,3	57	-5,0	406 439	-0,7
Campingplätze
Bonn und Rhein-Sieg-Kreis	1 587 848	+7,9	268 220	+8,4	3 114 433	+7,3
Hotels	975 595	+5,7	191 631	+7,7	1 662 717	+5,7
Gasthöfe
Pensionen
Hotels garnis	359 892	+15,9	62 185	+8,5	699 488	+13,6
Erholungs-, Ferien-, Schulungsheime	164 987	+10,1	5 881	+18,8	443 958	+6,3
Ferienhäuser, -wohnungen, -zentren	4 403	+4,8	731	+45,9	29 415	+40,2
Hütten, Jugendherbergen u. Ä.	46 917	+5,5	4 517	+28,2	98 541	+3,8
Vorsorge- und Reha-Kliniken	2 776	+0,6	3	-85,7	96 993	+2,4
Campingplätze
Köln und Rhein-Erft-Kreis	4 330 648	+2,8	1 361 426	+5,5	7 939 627	+3,1
Hotels	2 598 352	+1,9	899 781	+5,0	4 332 935	+2,6
Gasthöfe
Pensionen	27 319	+3,3	12 255	+0,9	71 528	+4,7
Hotels garnis	1 437 776	+7,0	382 250	+11,3	2 476 347	+8,0
Erholungs-, Ferien-, Schulungsheime	30 038	-43,0	1 267	-84,7	428 568	-11,3
Ferienhäuser, -wohnungen, -zentren
Hütten, Jugendherbergen u. Ä.
Vorsorge- und Reha-Kliniken
Campingplätze	52 636	-4,7	8 982	-16,9	113 904	-3,3
Düsseldorf und Kreis Mettmann	3 617 829	+0,1	1 255 108	-1,1	6 033 389	+1,6
Hotels	2 301 823	-1,8	835 647	-3,7	3 617 184	+0,2
Gasthöfe
Pensionen	1 935	+23,6	1 121	+28,1	3 883	+34,4
Hotels garnis	1 224 188	+3,5	408 792	+5,1	2 203 619	+4,1
Erholungs-, Ferien-, Schulungsheime
Ferienhäuser, -wohnungen, -zentren	2 141	+10,6	531	+9,0	6 989	+41,7
Hütten, Jugendherbergen u. Ä.
Vorsorge- und Reha-Kliniken
Campingplätze	8 733	+21,9	1 674	-5,7	23 078	+0,8
Ruhrgebiet	3 709 310	+4,1	644 153	+5,2	7 219 597	+4,9
Hotels	2 252 543	+3,7	431 572	+2,9	3 646 484	+4,5
Gasthöfe	15 924	-20,9	1 199	-19,5	32 662	-17,2
Pensionen	12 836	+14,6	820	+2,6	39 073	+9,8
Hotels garnis	989 566	+7,3	188 959	+12,7	1 722 105	+7,3
Erholungs-, Ferien-, Schulungsheime	199 469	+4,7	2 669	+3,7	618 489	+3,0
Ferienhäuser, -wohnungen, -zentren	9 214	+84,6	2 393	+437,8	70 201	+79,2
Hütten, Jugendherbergen u. Ä.	145 281	-11,3	10 000	-25,6	326 344	-3,1
Vorsorge- und Reha-Kliniken	21 536	+0,3	11	-31,3	628 445	+1,2
Campingplätze	62 941	+15,0	6 530	-2,6	135 794	+16,4
Bergisches Städtedreieck	391 625	+7,9	64 895	+14,4	867 076	+6,6
Hotels	241 416	+17,4	46 944	+13,7	400 935	+17,7
Gasthöfe
Pensionen
Hotels garnis	102 342	-2,4	16 672	+17,8	196 538	+1,5
Erholungs-, Ferien-, Schulungsheime	32 563	-3,8	423	-33,2	141 694	-
Ferienhäuser, -wohnungen, -zentren	.	-100,0	.	.	.	-100,0
Hütten, Jugendherbergen u. Ä.	9 332	-29,8	689	+33,0	18 996	-34,2
Vorsorge- und Reha-Kliniken
Campingplätze
Nordrhein-Westfalen	24 309 650	+2,6	5 407 023	+2,7	53 259 784	+2,6
Hotels	14 020 993	+2,0	3 557 207	+1,6	23 822 499	+2,8
Gasthöfe	292 510	-4,4	35 862	-6,0	603 070	-5,8
Pensionen	301 114	+1,0	42 615	+0,1	970 206	+0,5
Hotels garnis	5 570 060	+6,0	1 310 702	+8,2	9 989 503	+6,1
Erholungs-, Ferien-, Schulungsheime	1 446 325	+0,7	42 042	-6,9	4 788 998	+1,1
Ferienhäuser, -wohnungen, -zentren	609 449	+5,4	192 842	+3,4	2 645 321	+4,3
Hütten, Jugendherbergen u. Ä.	1 033 570	-1,9	102 546	-6,4	2 281 239	-0,9
Vorsorge- und Reha-Kliniken	244 584	-1,0	614	-27,2	6 160 992	-1,1
Campingplätze	791 045	+2,3	122 593	-6,0	1 997 956	+3,0

Noch: 3.3 Leistung der Beherbergungsstätten nach Reisegebieten und Betriebsarten

Januar bis Dezember 2019

Reisegebiet Betriebsart	Übernachtungen		Mittlere Aufenthaltsdauer ²⁾		Mittlere Auslastung der angebotenen Betten ³⁾
	ausländischer Gäste	Veränderung ¹⁾	aller Gäste	ausländischer Gäste	
Bergisches Land	206 401	+1,7	2,5	2,2	41,7
Hotels	142 029	-1,5	1,8	2,0	37,8
Gasthöfe	887	-33,5	1,9	2,5	20,0
Pensionen	805	-20,0	3,6	7,4	31,3
Hotels garnis	35 026	+14,3	2,2	2,5	38,3
Erholungs-, Ferien-, Schulungsheime	19 336	+9,9	2,1	2,9	32,8
Ferienhäuser, -wohnungen, -zentren
Hütten, Jugendherbergen u. Ä.	2 056	+14,2	2,2	2,3	34,6
Vorsorge- und Reha-Kliniken	4 563	+3,7	24,8	80,1	89,2
Campingplätze
Bonn und Rhein-Sieg-Kreis	574 161	+7,6	2,0	2,1	45,0
Hotels	375 234	+7,5	1,7	2,0	46,0
Gasthöfe
Pensionen
Hotels garnis	145 467	+4,5	1,9	2,3	45,7
Erholungs-, Ferien-, Schulungsheime	18 361	+9,0	2,7	3,1	40,1
Ferienhäuser, -wohnungen, -zentren	8 688	+33,6	6,7	11,9	41,9
Hütten, Jugendherbergen u. Ä.	12 047	+36,3	2,1	2,7	41,4
Vorsorge- und Reha-Kliniken	64	-83,8	34,9	21,3	93,9
Campingplätze
Köln und Rhein-Erft-Kreis	2 562 418	+7,0	1,8	1,9	52,0
Hotels	1 602 359	+6,3	1,7	1,8	51,0
Gasthöfe
Pensionen	41 110	+2,3	2,6	3,4	64,1
Hotels garnis	747 609	+12,7	1,7	2,0	51,7
Erholungs-, Ferien-, Schulungsheime	24 717	-26,2	14,3	19,5	58,6
Ferienhäuser, -wohnungen, -zentren
Hütten, Jugendherbergen u. Ä.
Vorsorge- und Reha-Kliniken
Campingplätze	19 297	-6,1	2,2	2,1	.
Düsseldorf und Kreis Mettmann	2 264 868	+1,0	1,7	1,8	46,3
Hotels	1 413 662	-1,6	1,6	1,7	45,4
Gasthöfe
Pensionen	2 381	+48,6	2,0	2,1	23,5
Hotels garnis	819 657	+6,2	1,8	2,0	49,0
Erholungs-, Ferien-, Schulungsheime
Ferienhäuser, -wohnungen, -zentren	4 483	+97,1	3,3	8,4	51,8
Hütten, Jugendherbergen u. Ä.
Vorsorge- und Reha-Kliniken	-	-	-	-	-
Campingplätze	3 313	-17,6	2,6	2,0	.
Ruhrgebiet	1 234 004	+8,1	1,9	1,9	44,4
Hotels	790 953	+6,3	1,6	1,8	43,1
Gasthöfe	2 625	-28,4	2,1	2,2	24,4
Pensionen	4 597	-11,1	3,0	5,6	37,8
Hotels garnis	370 009	+11,4	1,7	2,0	44,0
Erholungs-, Ferien-, Schulungsheime	8 237	+4,2	3,1	3,1	37,2
Ferienhäuser, -wohnungen, -zentren	22 407	+270,4	7,6	9,4	41,5
Hütten, Jugendherbergen u. Ä.	22 450	-18,6	2,2	2,2	36,1
Vorsorge- und Reha-Kliniken	482	-60,2	29,2	43,8	x
Campingplätze	12 244	-6,7	2,2	1,9	.
Bergisches Städtedreieck	127 432	+17,8	2,2	2,0	41,1
Hotels	85 335	+16,5	1,7	1,8	40,5
Gasthöfe	-	-	-	-	-
Pensionen
Hotels garnis	37 694	+27,2	1,9	2,3	35,5
Erholungs-, Ferien-, Schulungsheime	1 495	-20,4	4,4	3,5	38,9
Ferienhäuser, -wohnungen, -zentren	-	-	-	-	-
Hütten, Jugendherbergen u. Ä.	2 225	-19,8	2,0	3,2	28,7
Vorsorge- und Reha-Kliniken
Campingplätze
Nordrhein-Westfalen	11 150 719	+3,4	2,2	2,1	44,7
Hotels	6 549 650	+3,0	1,7	1,8	43,2
Gasthöfe	90 573	-17,8	2,1	2,5	25,8
Pensionen	150 620	-0,4	3,2	3,5	35,9
Hotels garnis	2 662 274	+8,2	1,8	2,0	45,6
Erholungs-, Ferien-, Schulungsheime	143 243	-0,2	3,3	3,4	38,2
Ferienhäuser, -wohnungen, -zentren	1 000 078	+3,6	4,3	5,2	39,4
Hütten, Jugendherbergen u. Ä.	232 775	-4,9	2,2	2,3	35,8
Vorsorge- und Reha-Kliniken	16 889	-25,0	25,2	27,5	88,0
Campingplätze	304 617	-6,4	2,5	2,5	.

Anmerkungen Seite 44

3.4 Leistung der Beherbergungsstätten nach Reisegebieten und Herkunftsländern

Januar bis Dezember 2019

Reisegebiet Herkunftsland (ständiger Wohnsitz)	Ankünfte		Übernachtungen			Mittlere Aufenthalts- dauer ³⁾
	aller Gäste	Verän- derung ¹⁾	aller Gäste	Verän- derung ¹⁾	Anteil ²⁾	
Eifel und Region Aachen	1 379 523	+4,7	3 178 769	+4,5	100	2,3
Bundesrepublik Deutschland	1 024 470	+5,4	2 343 829	+5,7	73,7	2,3
Ausland	355 053	+2,9	834 940	+1,3	26,3	2,4
Europa	299 425	+6,0	707 734	+3,0	84,8	2,4
EU-Länder	279 651	+5,5	666 804	+2,4	79,9	2,4
Belgien	70 936	+5,0	153 576	+0,4	18,4	2,2
Bulgarien	630	+16,7	1 223	-23,6	0,1	1,9
Dänemark	3 957	-6,4	6 127	+3,3	0,7	1,5
Estland	231	+45,3	383	+28,5	-	1,7
Finnland	1 884	+11,5	3 448	+5,8	0,4	1,8
Frankreich	21 234	+3,0	34 914	+7,2	4,2	1,6
Griechenland	1 213	+51,2	3 242	+71,7	0,4	2,7
Republik Irland	1 241	-5,5	2 110	-8,2	0,3	1,7
Italien	8 999	+4,1	16 516	-2,4	2,0	1,8
Kroatien	374	+0,3	852	-29,4	0,1	2,3
Lettland	175	-18,6	268	-11,0	-	1,5
Litauen	367	+7,0	1 099	+69,6	0,1	3,0
Luxemburg	4 604	+7,8	7 300	+6,6	0,9	1,6
Malta	77	-33,0	179	-37,6	-	2,3
Niederlande	110 615	+8,5	333 505	+2,5	39,9	3,0
Österreich	6 294	+0,5	11 555	-2,0	1,4	1,8
Polen	5 032	-12,5	10 539	-16,2	1,3	2,1
Portugal	1 056	+10,7	2 836	+0,8	0,3	2,7
Rumänien	2 137	-7,2	5 372	-1,5	0,6	2,5
Schweden	3 080	+6,4	4 980	+5,0	0,6	1,6
Slowakische Republik	815	+2,8	1 652	-32,8	0,2	2,0
Slowenien	482	+28,9	950	+19,0	0,1	2,0
Spanien	5 695	+5,6	10 615	+4,3	1,3	1,9
Tschechische Republik	1 883	-0,6	3 406	+2,0	0,4	1,8
Ungarn	1 346	+16,8	3 859	+50,7	0,5	2,9
Vereinigtes Königreich	25 126	+3,5	45 685	+9,9	5,5	1,8
Zypern	168	+35,5	613	+41,2	0,1	3,6
Island	191	+72,1	430	+55,2	0,1	2,3
Norwegen	1 078	+14,9	1 665	+8,2	0,2	1,5
Russland	3 745	+1,5	9 765	+3,1	1,2	2,6
Schweiz	9 272	+12,6	17 114	+18,1	2,0	1,8
Türkei	2 227	+2,7	5 268	+7,1	0,6	2,4
Ukraine	1 017	+44,1	1 927	+49,3	0,2	1,9
sonstige europäische Länder	2 244	+40,0	4 761	+20,3	0,6	2,1
Afrika	1 620	-0,7	6 331	+38,1	0,8	3,9
Republik Südafrika	442	-6,9	1 226	+1,7	0,1	2,8
sonstige afrikanische Länder	1 178	+1,9	5 105	+51,2	0,6	4,3
Asien	23 488	+4,8	59 015	-4,2	7,1	2,5
Arabische Golfstaaten	4 062	-0,6	11 723	-15,3	1,4	2,9
Volksrepublik China und Hongkong	7 052	+13,0	17 420	+4,5	2,1	2,5
Indien	1 617	+13,2	7 707	+24,2	0,9	4,8
Israel	884	+14,7	2 484	+26,0	0,3	2,8
Japan	4 248	+9,1	7 221	+6,2	0,9	1,7
Südkorea	1 459	+11,6	2 788	-9,4	0,3	1,9
Taiwan	1 093	-31,9	1 721	-23,0	0,2	1,6
sonstige asiatische Länder	3 073	-0,2	7 951	-26,3	1,0	2,6
Amerika	20 443	-1,1	42 903	+7,2	5,1	2,1
Kanada	1 552	-16,8	3 545	+2,2	0,4	2,3
USA	16 083	+5,7	30 322	+9,5	3,6	1,9
sonstige nordamerikanische Länder	153	-64,0	323	-60,7	-	2,1
Mittelamerika und Karibik	561	-30,6	1 663	+4,7	0,2	3,0
Brasilien	1 125	-23,7	3 140	-21,9	0,4	2,8
sonstige südamerikanische Länder	969	+8,1	3 910	+59,2	0,5	4,0
Australien	1 427	+32,6	3 168	+22,6	0,4	2,2
Neuseeland und Ozeanien	329	-0,9	644	-11,8	0,1	2,0
Ohne Angabe	8 321	-49,5	15 145	-46,0	1,8	1,8

1) Veränderung gegenüber dem Vorjahreszeitraum in % – 2) Bei Übernachtungen von Gästen aus der Bundesrepublik Deutschland und dem Ausland: Anteil an allen Übernachtungen im Bundesgebiet; sonst: Anteil an allen Übernachtungen am Ausland zusammen. – 3) mittlere Aufenthaltsdauer in Tagen = Übernachtungen / Ankünfte

Noch: 3.4 Leistung der Beherbergungsstätten nach Reisegebieten und Herkunftsländern

Januar bis Dezember 2019

Reisegebiet Herkunftsland (ständiger Wohnsitz)	Ankünfte		Übernachtungen			Mittlere Aufenthalts- dauer ³⁾
	aller Gäste	Verän- derung ¹⁾	aller Gäste	Verän- derung ¹⁾	Anteil ²⁾	
Niederrhein	2 263 262	+2,4	4 579 172	+2,9	100	2,0
Bundesrepublik Deutschland	1 809 026	+1,9	3 713 559	+2,6	81,1	2,1
Ausland	454 236	+4,1	865 613	+4,0	18,9	1,9
Europa	363 446	+3,5	678 639	+3,6	78,4	1,9
EU-Länder	326 303	+3,4	612 139	+3,7	70,7	1,9
Belgien	32 275	-6,9	57 452	-9,3	6,6	1,8
Bulgarien	2 774	+61,9	5 467	+49,7	0,6	2,0
Dänemark	6 173	-9,2	10 060	-17,0	1,2	1,6
Estland	1 252	+1,4	1 813	+3,5	0,2	1,4
Finnland	2 691	+10,8	5 104	+27,0	0,6	1,9
Frankreich	21 983	+2,4	35 499	+0,7	4,1	1,6
Griechenland	1 677	+0,6	3 592	-14,7	0,4	2,1
Republik Irland	1 617	+19,9	2 781	+26,1	0,3	1,7
Italien	16 380	-2,5	32 955	-1,3	3,8	2,0
Kroatien	1 410	+21,3	4 573	+44,1	0,5	3,2
Lettland	897	-7,8	1 788	+15,7	0,2	2,0
Litauen	1 079	-4,9	2 979	+13,3	0,3	2,8
Luxemburg	3 416	+25,8	5 441	+28,1	0,6	1,6
Malta	131	-17,1	248	-16,5	-	1,9
Niederlande	139 881	+4,7	232 908	+3,3	26,9	1,7
Österreich	12 699	-8,1	25 385	-12,5	2,9	2,0
Polen	15 423	+5,5	54 423	+20,5	6,3	3,5
Portugal	1 952	+5,3	3 671	-6,7	0,4	1,9
Rumänien	5 465	+10,5	18 268	+13,4	2,1	3,3
Schweden	4 310	-4,1	6 921	+0,1	0,8	1,6
Slowakische Republik	2 426	+43,2	6 544	+49,3	0,8	2,7
Slowenien	1 160	-0,7	3 815	-17,7	0,4	3,3
Spanien	11 488	+9,7	19 521	+6,2	2,3	1,7
Tschechische Republik	4 763	+11,6	11 495	+14,3	1,3	2,4
Ungarn	2 503	+14,1	7 798	+40,9	0,9	3,1
Vereinigtes Königreich	30 330	+8,7	51 375	+6,1	5,9	1,7
Zypern	148	-11,9	263	-32,4	-	1,8
Island	177	+15,7	404	+68,3	-	2,3
Norwegen	2 003	-10,6	3 447	-7,5	0,4	1,7
Russland	5 010	-0,9	10 420	-4,1	1,2	2,1
Schweiz	15 528	+2,8	26 609	+2,5	3,1	1,7
Türkei	5 889	+0,5	10 994	-2,7	1,3	1,9
Ukraine	3 125	+62,7	4 980	+45,3	0,6	1,6
sonstige europäische Länder	5 411	+1,0	9 646	+1,3	1,1	1,8
Afrika	2 515	+19,1	7 614	+66,5	0,9	3,0
Republik Südafrika	572	-3,4	1 118	+9,7	0,1	2,0
sonstige afrikanische Länder	1 943	+27,8	6 496	+82,7	0,8	3,3
Asien	23 662	+4,2	62 539	-0,8	7,2	2,6
Arabische Golfstaaten	2 636	-11,4	10 717	-20,2	1,2	4,1
Volksrepublik China und Hongkong	9 054	+5,0	21 631	+10,2	2,5	2,4
Indien	2 621	+24,1	7 208	-5,8	0,8	2,8
Israel	1 330	+8,9	3 129	+7,4	0,4	2,4
Japan	2 517	+2,5	5 113	-2,4	0,6	2,0
Südkorea	819	-17,4	1 620	-11,6	0,2	2,0
Taiwan	699	+2,9	2 125	-4,6	0,2	3,0
sonstige asiatische Länder	3 986	+9,3	10 996	+8,3	1,3	2,8
Amerika	15 269	-4,5	34 158	+0,2	3,9	2,2
Kanada	1 283	-6,2	3 336	+7,4	0,4	2,6
USA	11 263	-6,0	24 181	-2,8	2,8	2,1
sonstige nordamerikanische Länder	138	-10,4	315	-0,9	-	2,3
Mittelamerika und Karibik	765	+8,7	1 763	+27,4	0,2	2,3
Brasilien	1 019	+11,9	2 563	+7,8	0,3	2,5
sonstige südamerikanische Länder	801	-8,8	2 000	-0,5	0,2	2,5
Australien	897	-13,2	1 933	-4,8	0,2	2,2
Neuseeland und Ozeanien	238	+18,4	502	+34,2	0,1	2,1
Ohne Angabe	48 209	+11,7	80 228	+9,7	9,3	1,7

Anmerkungen Seite 66

Noch: 3.4 Leistung der Beherbergungsstätten nach Reisegebieten und Herkunftsländern

Januar bis Dezember 2019

Reisegebiet Herkunftsland (ständiger Wohnsitz)	Ankünfte		Übernachtungen			Mittlere Aufenthalts- dauer ³⁾
	aller Gäste	Verän- derung ¹⁾	aller Gäste	Verän- derung ¹⁾	Anteil ²⁾	
Münsterland	1 757 200	+0,8	4 020 402	+0,4	100	2,3
Bundesrepublik Deutschland	1 559 710	+1,3	3 591 547	+0,6	89,3	2,3
Ausland	197 490	-3,0	428 855	-1,1	10,7	2,2
Europa	154 647	-1,5	349 803	-1,0	81,6	2,3
EU-Länder	136 826	-1,6	310 779	-2,3	72,5	2,3
Belgien	8 055	-5,4	15 487	-12,8	3,6	1,9
Bulgarien	556	+0,4	2 708	+12,6	0,6	4,9
Dänemark	8 196	-1,6	12 186	-1,9	2,8	1,5
Estland	293	-65,2	565	-60,6	0,1	1,9
Finnland	1 092	-5,0	1 810	-8,1	0,4	1,7
Frankreich	7 554	-5,6	12 666	-10,2	3,0	1,7
Griechenland	517	-19,6	1 332	+5,0	0,3	2,6
Republik Irland	590	+10,3	1 221	+0,4	0,3	2,1
Italien	4 774	-7,3	9 921	+1,6	2,3	2,1
Kroatien	494	-2,2	5 248	-41,3	1,2	10,6
Lettland	369	+20,6	1 005	+72,7	0,2	2,7
Litauen	835	+54,6	2 323	+5,4	0,5	2,8
Luxemburg	1 513	-16,1	2 568	-12,2	0,6	1,7
Malta	38	-22,4	53	-32,1	-	1,4
Niederlande	59 448	-2,3	119 328	-4,1	27,8	2,0
Österreich	6 614	-0,8	13 342	-4,4	3,1	2,0
Polen	9 527	+18,6	36 446	-0,2	8,5	3,8
Portugal	848	+9,1	1 931	-19,4	0,5	2,3
Rumänien	2 321	+34,8	25 762	+45,4	6,0	11,1
Schweden	6 183	+0,4	7 962	-1,5	1,9	1,3
Slowakische Republik	573	-15,9	2 474	-18,8	0,6	4,3
Slowenien	681	+1,9	3 885	+42,4	0,9	5,7
Spanien	3 556	-0,5	7 707	+11,4	1,8	2,2
Tschechische Republik	1 786	+10,0	4 274	+2,7	1,0	2,4
Ungarn	1 444	+5,5	2 827	-23,4	0,7	2,0
Vereinigtes Königreich	8 930	-10,8	15 670	-9,9	3,7	1,8
Zypern	39	-20,4	78	-11,4	-	2,0
Island	95	-8,7	198	+28,6	-	2,1
Norwegen	2 678	+1,1	4 441	+14,6	1,0	1,7
Russland	2 317	+6,6	5 861	+9,2	1,4	2,5
Schweiz	7 712	-2,3	13 954	-2,4	3,3	1,8
Türkei	1 059	-13,3	2 430	-8,6	0,6	2,3
Ukraine	903	+8,8	3 270	+50,3	0,8	3,6
sonstige europäische Länder	3 057	+2,9	8 870	+36,8	2,1	2,9
Afrika	874	+25,6	2 622	+60,6	0,6	3,0
Republik Südafrika	215	+32,7	824	+88,6	0,2	3,8
sonstige afrikanische Länder	659	+23,4	1 798	+50,3	0,4	2,7
Asien	6 619	-14,6	16 834	-5,5	3,9	2,5
Arabische Golfstaaten	807	-6,8	1 817	-25,0	0,4	2,3
Volksrepublik China und Hongkong	2 211	-5,7	5 293	+2,4	1,2	2,4
Indien	624	+45,1	2 446	+124,8	0,6	3,9
Israel	457	-57,4	975	-53,0	0,2	2,1
Japan	990	-8,5	2 304	-0,9	0,5	2,3
Südkorea	279	-38,4	734	-45,1	0,2	2,6
Taiwan	152	-35,0	355	-33,6	0,1	2,3
sonstige asiatische Länder	1 099	-13,3	2 910	+1,6	0,7	2,6
Amerika	8 957	-6,4	20 331	-2,1	4,7	2,3
Kanada	728	-5,7	1 590	-12,2	0,4	2,2
USA	6 792	-6,9	14 390	-2,1	3,4	2,1
sonstige nordamerikanische Länder	48	-21,3	102	+21,4	-	2,1
Mittelamerika und Karibik	313	+7,2	764	-1,0	0,2	2,4
Brasilien	582	-0,9	1 942	-10,8	0,5	3,3
sonstige südamerikanische Länder	494	-11,8	1 543	+27,4	0,4	3,1
Australien	667	-12,4	1 757	-28,6	0,4	2,6
Neuseeland und Ozeanien	150	-5,7	294	-12,2	0,1	2,0
Ohne Angabe	25 576	-8,1	37 214	-0,9	8,7	1,5

Anmerkungen Seite 66

Noch: 3.4 Leistung der Beherbergungsstätten nach Reisegebieten und Herkunftsländern

Januar bis Dezember 2019

Reisegebiet Herkunftsland (ständiger Wohnsitz)	Ankünfte		Übernachtungen			Mittlere Aufenthalts- dauer ³⁾
	aller Gäste	Verän- derung ¹⁾	aller Gäste	Verän- derung ¹⁾	Anteil ²⁾	
Teutoburger Wald	2 155 747	+2,4	7 038 616	+2,2	100	3,3
Bundesrepublik Deutschland	1 908 049	+2,2	6 445 708	+2,3	91,6	3,4
Ausland	247 698	+3,5	592 908	+0,7	8,4	2,4
Europa	186 616	+2,8	463 796	+1,1	78,2	2,5
EU-Länder	159 718	+3,0	401 352	+1,3	67,7	2,5
Belgien	10 438	-6,5	21 573	-4,7	3,6	2,1
Bulgarien	978	-9,4	2 324	-24,6	0,4	2,4
Dänemark	7 883	+6,7	16 111	+9,4	2,7	2,0
Estland	379	-1,6	698	-16,6	0,1	1,8
Finnland	1 529	+8,0	2 828	+0,3	0,5	1,8
Frankreich	11 268	+1,4	21 749	+2,2	3,7	1,9
Griechenland	796	-16,9	2 704	-3,6	0,5	3,4
Republik Irland	1 105	-2,6	2 537	+2,6	0,4	2,3
Italien	6 661	-3,3	14 424	-3,5	2,4	2,2
Kroatien	666	+5,2	3 375	+51,7	0,6	5,1
Lettland	614	+19,0	1 268	-26,8	0,2	2,1
Litauen	732	-24,4	1 346	-32,4	0,2	1,8
Luxemburg	1 286	+0,2	2 391	+0,5	0,4	1,9
Malta	84	+100,0	243	+196,3	-	2,9
Niederlande	54 718	+9,6	151 890	+11,1	25,6	2,8
Österreich	10 056	+14,1	21 209	+16,5	3,6	2,1
Polen	13 687	+5,2	45 818	+7,2	7,7	3,3
Portugal	1 161	+11,5	3 785	+6,3	0,6	3,3
Rumänien	2 229	-3,3	7 167	-68,4	1,2	3,2
Schweden	4 223	+10,6	7 333	+10,8	1,2	1,7
Slowakische Republik	1 158	+7,0	3 422	+4,7	0,6	3,0
Slowenien	671	+18,3	2 280	+13,2	0,4	3,4
Spanien	5 454	-25,8	12 209	-23,3	2,1	2,2
Tschechische Republik	4 460	-10,4	13 632	+7,3	2,3	3,1
Ungarn	1 789	+0,6	6 936	+77,7	1,2	3,9
Vereinigtes Königreich	15 628	+1,1	31 968	-5,0	5,4	2,0
Zypern	65	+12,1	132	-7,0	-	2,0
Island	123	-34,9	242	-44,4	-	2,0
Norwegen	1 579	+9,7	2 683	-1,6	0,5	1,7
Russland	4 438	+4,3	10 045	-10,2	1,7	2,3
Schweiz	10 486	+4,2	20 313	+3,2	3,4	1,9
Türkei	2 220	+5,5	5 146	+5,1	0,9	2,3
Ukraine	1 264	-12,0	2 707	-17,6	0,5	2,1
sonstige europäische Länder	6 788	-3,2	21 308	+3,9	3,6	3,1
Afrika	1 355	+24,0	6 092	+31,0	1,0	4,5
Republik Südafrika	423	+37,3	1 500	+65,4	0,3	3,5
sonstige afrikanische Länder	932	+18,7	4 592	+22,6	0,8	4,9
Asien	12 058	-6,0	35 448	-16,3	6,0	2,9
Arabische Golfstaaten	767	-7,0	4 863	-15,5	0,8	6,3
Volksrepublik China und Hongkong	4 737	-7,9	11 390	-17,8	1,9	2,4
Indien	1 001	-20,3	3 560	-31,1	0,6	3,6
Israel	526	-16,5	1 143	-23,0	0,2	2,2
Japan	1 927	-5,6	5 720	-17,7	1,0	3,0
Südkorea	460	-24,6	2 300	+4,8	0,4	5,0
Taiwan	411	+33,9	726	+11,5	0,1	1,8
sonstige asiatische Länder	2 229	+10,3	5 746	-8,3	1,0	2,6
Amerika	11 291	+8,4	27 801	+0,7	4,7	2,5
Kanada	968	+4,9	2 496	+5,6	0,4	2,6
USA	8 000	+13,0	18 115	-0,3	3,1	2,3
sonstige nordamerikanische Länder	153	+13,3	367	+29,2	0,1	2,4
Mittelamerika und Karibik	492	-20,3	1 972	+26,8	0,3	4,0
Brasilien	773	-4,8	2 312	-1,1	0,4	3,0
sonstige südamerikanische Länder	905	+7,1	2 539	-12,5	0,4	2,8
Australien	919	+3,4	2 060	-5,0	0,3	2,2
Neuseeland und Ozeanien	170	-9,1	403	-10,6	0,1	2,4
Ohne Angabe	35 289	+9,4	57 308	+8,0	9,7	1,6

Anmerkungen Seite 66

Noch: 3.4 Leistung der Beherbergungsstätten nach Reisegebieten und Herkunftsländern

Januar bis Dezember 2019

Reisegebiet Herkunftsland (ständiger Wohnsitz)	Ankünfte		Übernachtungen			Mittlere Aufenthalts- dauer ³⁾
	aller Gäste	Verän- derung ¹⁾	aller Gäste	Verän- derung ¹⁾	Anteil ²⁾	
Sauerland	2 193 046	–	6 759 531	–0,7	100	3,1
Bundesrepublik Deutschland	1 780 406	+0,9	5 417 596	–0,2	80,1	3,0
Ausland	412 640	–3,7	1 341 935	–2,6	19,9	3,3
Europa	387 323	–3,1	1 282 160	–1,9	95,5	3,3
EU-Länder	374 878	–3,3	1 248 312	–1,9	93,0	3,3
Belgien	42 202	–3,4	134 231	–1,9	10,0	3,2
Bulgarien	483	–15,9	3 468	+47,9	0,3	7,2
Dänemark	7 837	+32,8	25 375	+37,3	1,9	3,2
Estland	150	–18,9	301	+6,4	–	2,0
Finnland	566	+3,5	977	–25,1	0,1	1,7
Frankreich	5 685	–5,3	13 296	–5,7	1,0	2,3
Griechenland	313	+7,2	761	–49,9	0,1	2,4
Republik Irland	481	+43,2	1 238	+42,5	0,1	2,6
Italien	3 954	–0,6	9 973	–10,0	0,7	2,5
Kroatien	392	+28,1	2 124	+96,1	0,2	5,4
Lettland	166	+4,4	506	+22,5	–	3,0
Litauen	370	–14,0	1 788	–47,4	0,1	4,8
Luxemburg	790	–10,4	2 053	–16,5	0,2	2,6
Malta	48	+37,1	130	+38,3	–	2,7
Niederlande	280 580	–4,1	955 086	–1,6	71,2	3,4
Österreich	6 094	+2,0	15 015	–3,1	1,1	2,5
Polen	7 120	+14,4	25 765	+0,4	1,9	3,6
Portugal	1 152	–25,7	4 379	–39,8	0,3	3,8
Rumänien	957	–41,7	6 378	–23,5	0,5	6,7
Schweden	1 867	+8,7	3 542	+13,5	0,3	1,9
Slowakische Republik	686	–10,2	4 243	–17,6	0,3	6,2
Slowenien	484	–9,9	1 555	–21,7	0,1	3,2
Spanien	2 066	–6,1	4 697	–6,4	0,4	2,3
Tschechische Republik	2 816	–9,0	6 543	–11,7	0,5	2,3
Ungarn	1 082	–17,1	6 351	–34,7	0,5	5,9
Vereinigtes Königreich	6 492	–3,3	17 755	–5,4	1,3	2,7
Zypern	45	+400,0	782	x	0,1	17,4
Island	99	+57,1	185	+59,5	–	1,9
Norwegen	1 232	+20,7	3 264	+29,5	0,2	2,6
Russland	1 197	–10,7	3 276	–12,6	0,2	2,7
Schweiz	5 286	+4,1	11 850	–3,1	0,9	2,2
Türkei	880	–4,7	2 169	–1,7	0,2	2,5
Ukraine	368	–12,8	1 028	–13,7	0,1	2,8
sonstige europäische Länder	3 383	+3,0	12 076	+3,0	0,9	3,6
Afrika	503	+14,3	1 192	–5,5	0,1	2,4
Republik Südafrika	175	+54,9	349	+16,7	–	2,0
sonstige afrikanische Länder	328	+0,3	843	–12,4	0,1	2,6
Asien	5 356	–9,5	19 789	–12,9	1,5	3,7
Arabische Golfstaaten	369	+6,0	1 232	+10,2	0,1	3,3
Volksrepublik China und Hongkong	2 468	–4,6	6 757	–21,4	0,5	2,7
Indien	382	–37,1	1 559	–30,8	0,1	4,1
Israel	195	–13,7	544	–25,0	–	2,8
Japan	753	+1,6	2 072	+13,0	0,2	2,8
Südkorea	266	–15,0	1 083	+6,6	0,1	4,1
Taiwan	246	+2,9	705	+17,9	0,1	2,9
sonstige asiatische Länder	677	–20,9	5 837	–11,3	0,4	8,6
Amerika	4 311	–4,6	11 602	–13,1	0,9	2,7
Kanada	535	+5,5	1 678	–1,4	0,1	3,1
USA	2 873	–5,1	7 558	–8,3	0,6	2,6
sonstige nordamerikanische Länder	62	–50,0	192	–63,2	–	3,1
Mittelamerika und Karibik	413	+14,7	1 072	–23,0	0,1	2,6
Brasilien	267	+18,1	730	+14,4	0,1	2,7
sonstige südamerikanische Länder	161	–41,9	372	–56,3	–	2,3
Australien	331	+9,6	895	+10,4	0,1	2,7
Neuseeland und Ozeanien	55	–43,3	86	–60,2	–	1,6
Ohne Angabe	14 761	–15,8	26 211	–19,9	2,0	1,8

Anmerkungen Seite 66

Noch: 3.4 Leistung der Beherbergungsstätten nach Reisegebieten und Herkunftsländern

Januar bis Dezember 2019

Reisegebiet Herkunftsland (ständiger Wohnsitz)	Ankünfte		Übernachtungen			Mittlere Aufenthalts- dauer ³⁾
	aller Gäste	Verän- derung ¹⁾	aller Gäste	Verän- derung ¹⁾	Anteil ²⁾	
Siegerland-Wittgenstein	257 539	+0,7	821 969	-1,7	100	3,2
Bundesrepublik Deutschland	204 879	-1,5	704 785	-3,5	85,7	3,4
Ausland	52 660	+10,5	117 184	+10,8	14,3	2,2
Europa	39 683	+28,2	89 863	+29,8	76,7	2,3
EU-Länder	35 853	+30,8	82 626	+32,4	70,5	2,3
Belgien	2 252	+35,4	4 809	+51,8	4,1	2,1
Bulgarien	107	+48,6	236	+122,6	0,2	2,2
Dänemark	932	+46,8	1 578	+31,2	1,3	1,7
Estland	34	-30,6	44	-67,6	-	1,3
Finnland	228	-29,2	368	-21,9	0,3	1,6
Frankreich	1 843	+4,5	3 163	+12,1	2,7	1,7
Griechenland	301	+129,8	465	+103,1	0,4	1,5
Republik Irland	114	-0,9	175	-23,6	0,1	1,5
Italien	1 416	+8,8	2 733	+24,1	2,3	1,9
Kroatien	191	+42,5	383	+64,4	0,3	2,0
Lettland	63	+50,0	89	-15,2	0,1	1,4
Litauen	97	+61,7	254	+206,0	0,2	2,6
Luxemburg	125	-19,9	208	-19,7	0,2	1,7
Malta	-	-	-	-	-	-
Niederlande	19 164	+56,5	51 211	+64,1	43,7	2,7
Österreich	1 932	+21,5	3 163	+3,4	2,7	1,6
Polen	1 757	+2,3	3 790	-17,3	3,2	2,2
Portugal	106	-8,6	188	-2,6	0,2	1,8
Rumänien	432	-3,8	642	-46,9	0,5	1,5
Schweden	554	-5,1	915	+1,3	0,8	1,7
Slowakische Republik	229	-5,8	445	-2,2	0,4	1,9
Slowenien	176	-26,1	408	-25,4	0,3	2,3
Spanien	646	+11,4	1 129	-14,3	1,0	1,7
Tschechische Republik	961	-23,2	2 042	-45,6	1,7	2,1
Ungarn	499	+91,2	1 444	+123,5	1,2	2,9
Vereinigtes Königreich	1 687	+1,2	2 725	-16,4	2,3	1,6
Zypern	7	+133,3	19	+137,5	-	2,7
Island	5	-58,3	8	-42,9	-	1,6
Norwegen	248	+44,2	415	+22,1	0,4	1,7
Russland	634	+28,1	1 534	+86,2	1,3	2,4
Schweiz	1 992	+4,7	3 608	+3,2	3,1	1,8
Türkei	394	+14,5	740	+19,4	0,6	1,9
Ukraine	255	+18,1	470	-35,1	0,4	1,8
sonstige europäische Länder	302	-24,1	462	-40,9	0,4	1,5
Afrika	285	+5,2	658	+15,6	0,6	2,3
Republik Südafrika	89	-2,2	196	+4,3	0,2	2,2
sonstige afrikanische Länder	196	+8,9	462	+21,3	0,4	2,4
Asien	3 201	+9,7	6 473	+9,4	5,5	2,0
Arabische Golfstaaten	208	+8,9	394	+15,9	0,3	1,9
Volksrepublik China und Hongkong	1 156	+23,2	2 462	+36,7	2,1	2,1
Indien	304	+40,7	902	-8,8	0,8	3,0
Israel	124	+20,4	211	+37,9	0,2	1,7
Japan	744	+71,8	1 069	+61,7	0,9	1,4
Südkorea	321	+18,9	579	-5,2	0,5	1,8
Taiwan	76	+58,3	103	+14,4	0,1	1,4
sonstige asiatische Länder	268	-62,7	753	-40,8	0,6	2,8
Amerika	2 695	+6,6	5 708	+15,8	4,9	2,1
Kanada	198	-8,8	368	-17,5	0,3	1,9
USA	2 172	+16,8	4 620	+24,2	3,9	2,1
sonstige nordamerikanische Länder	28	+33,3	133	+358,6	0,1	4,8
Mittelamerika und Karibik	104	+22,4	199	+14,4	0,2	1,9
Brasilien	120	-39,4	217	-31,1	0,2	1,8
sonstige südamerikanische Länder	73	-50,3	171	-30,5	0,1	2,3
Australien	181	+28,4	339	+48,7	0,3	1,9
Neuseeland und Ozeanien	28	+100,0	44	+37,5	-	1,6
Ohne Angabe	6 587	-39,2	14 099	-43,3	12,0	2,1

Anmerkungen Seite 66

Noch: 3.4 Leistung der Beherbergungsstätten nach Reisegebieten und Herkunftsländern

Januar bis Dezember 2019

Reisegebiet Herkunftsland (ständiger Wohnsitz)	Ankünfte		Übernachtungen			Mittlere Aufenthalts- dauer ³⁾
	aller Gäste	Verän- derung ¹⁾	aller Gäste	Verän- derung ¹⁾	Anteil ²⁾	
Bergisches Land	666 073	+2,7	1 687 203	+1,6	100	2,5
Bundesrepublik Deutschland	572 629	+2,4	1 480 802	+1,5	87,8	2,6
Ausland	93 444	+4,7	206 401	+1,7	12,2	2,2
Europa	66 864	+5,5	149 859	+2,9	72,6	2,2
EU-Länder	58 447	+5,5	131 936	+2,8	63,9	2,3
Belgien	6 326	-0,3	11 873	+0,3	5,8	1,9
Bulgarien	481	-7,1	1 635	-60,4	0,8	3,4
Dänemark	1 588	+6,2	2 752	+8,8	1,3	1,7
Estland	135	+53,4	206	+14,4	0,1	1,5
Finnland	479	+7,4	865	-8,9	0,4	1,8
Frankreich	4 026	-4,1	7 068	-7,8	3,4	1,8
Griechenland	408	+31,2	1 127	+26,1	0,5	2,8
Republik Irland	255	-	574	-7,4	0,3	2,3
Italien	3 992	+35,0	9 073	+40,1	4,4	2,3
Kroatien	224	+25,8	745	+8,4	0,4	3,3
Lettland	304	-5,3	615	+4,6	0,3	2,0
Litauen	235	-3,3	432	+0,7	0,2	1,8
Luxemburg	1 078	+23,3	6 028	+8,6	2,9	5,6
Malta	35	+59,1	78	+77,3	-	2,2
Niederlande	18 101	+8,9	35 567	+9,8	17,2	2,0
Österreich	3 524	+15,7	8 093	+16,0	3,9	2,3
Polen	3 799	-8,5	13 295	-7,2	6,4	3,5
Portugal	518	+20,7	962	+21,0	0,5	1,9
Rumänien	635	-3,1	2 998	-20,5	1,5	4,7
Schweden	1 208	+2,9	2 280	+6,8	1,1	1,9
Slowakische Republik	599	+43,6	1 852	+26,3	0,9	3,1
Slowenien	415	+30,9	2 280	-10,8	1,1	5,5
Spanien	2 325	+14,5	5 987	+30,6	2,9	2,6
Tschechische Republik	1 489	-23,5	3 425	-36,3	1,7	2,3
Ungarn	787	-2,2	2 011	+1,0	1,0	2,6
Vereinigtes Königreich	5 452	-0,4	10 022	+8,9	4,9	1,8
Zypern	29	-63,8	93	-50,5	-	3,2
Island	80	+73,9	167	+70,4	0,1	2,1
Norwegen	460	-4,2	796	-9,1	0,4	1,7
Russland	1 798	+25,0	4 037	+32,0	2,0	2,2
Schweiz	3 972	+2,1	7 311	+4,8	3,5	1,8
Türkei	881	+28,1	2 188	+12,3	1,1	2,5
Ukraine	578	-20,8	1 961	-14,9	1,0	3,4
sonstige europäische Länder	648	-6,6	1 463	-30,0	0,7	2,3
Afrika	441	+5,0	1 490	-9,3	0,7	3,4
Republik Südafrika	151	-12,2	547	-33,7	0,3	3,6
sonstige afrikanische Länder	290	+16,9	943	+15,3	0,5	3,3
Asien	13 475	+2,2	29 640	-1,1	14,4	2,2
Arabische Golfstaaten	336	+21,7	886	+22,5	0,4	2,6
Volksrepublik China und Hongkong	5 527	-12,5	11 650	-13,6	5,6	2,1
Indien	2 221	+41,0	5 414	+33,1	2,6	2,4
Israel	328	+32,3	839	-40,2	0,4	2,6
Japan	1 627	-6,4	3 177	-12,2	1,5	2,0
Südkorea	1 234	+70,0	2 396	+75,1	1,2	1,9
Taiwan	451	-27,8	874	-28,5	0,4	1,9
sonstige asiatische Länder	1 751	+4,0	4 404	+7,7	2,1	2,5
Amerika	4 388	+2,5	10 850	-1,9	5,3	2,5
Kanada	364	+9,6	924	-4,6	0,4	2,5
USA	2 917	-0,7	6 984	-2,7	3,4	2,4
sonstige nordamerikanische Länder	78	-44,3	135	-53,1	0,1	1,7
Mittelamerika und Karibik	317	+6,4	915	-4,0	0,4	2,9
Brasilien	418	+29,8	1 073	+18,2	0,5	2,6
sonstige südamerikanische Länder	294	+17,6	819	+6,8	0,4	2,8
Australien	315	+64,1	669	+55,9	0,3	2,1
Neuseeland und Ozeanien	55	+12,2	119	-1,7	0,1	2,2
Ohne Angabe	7 906	+2,1	13 774	-1,3	6,7	1,7

Anmerkungen Seite 66

Noch: 3.4 Leistung der Beherbergungsstätten nach Reisegebieten und Herkunftsländern

Januar bis Dezember 2019

Reisegebiet Herkunftsland (ständiger Wohnsitz)	Ankünfte		Übernachtungen			Mittlere Aufenthalts- dauer ³⁾
	aller Gäste	Verän- derung ¹⁾	aller Gäste	Verän- derung ¹⁾	Anteil ²⁾	
Bonn und Rhein-Sieg-Kreis	1 587 848	+7,9	3 114 433	+7,3	100	2,0
Bundesrepublik Deutschland	1 319 628	+7,8	2 540 272	+7,3	81,6	1,9
Ausland	268 220	+8,4	574 161	+7,6	18,4	2,1
Europa	189 579	+8,5	383 736	+8,8	66,8	2,0
EU-Länder	162 584	+8,4	324 797	+8,2	56,6	2,0
Belgien	22 563	+9,1	43 317	+6,1	7,5	1,9
Bulgarien	770	+12,6	1 801	-1,7	0,3	2,3
Dänemark	2 802	+10,2	5 227	+10,0	0,9	1,9
Estland	259	-4,8	513	-1,2	0,1	2,0
Finnland	1 304	-0,1	2 689	+7,4	0,5	2,1
Frankreich	12 946	+3,1	24 957	+5,2	4,3	1,9
Griechenland	1 696	+37,8	4 110	+47,7	0,7	2,4
Republik Irland	1 327	+7,1	2 570	+5,1	0,4	1,9
Italien	10 001	+9,7	21 016	+7,8	3,7	2,1
Kroatien	1 143	+50,6	3 690	+43,4	0,6	3,2
Lettland	343	-17,3	729	-10,2	0,1	2,1
Litauen	605	-20,5	1 271	-31,8	0,2	2,1
Luxemburg	3 789	+1,3	5 976	-2,8	1,0	1,6
Malta	116	+30,3	274	+45,0	-	2,4
Niederlande	39 429	+10,2	69 481	+11,4	12,1	1,8
Österreich	10 302	+0,2	20 368	+0,3	3,5	2,0
Polen	6 771	+11,4	23 422	+11,9	4,1	3,5
Portugal	1 155	-6,7	2 736	-6,3	0,5	2,4
Rumänien	1 816	-26,2	3 934	-23,2	0,7	2,2
Schweden	2 561	-6,2	4 823	-9,5	0,8	1,9
Slowakische Republik	1 587	+21,1	5 882	+1,9	1,0	3,7
Slowenien	610	+23,0	1 493	+7,6	0,3	2,4
Spanien	6 235	+9,7	12 878	+11,5	2,2	2,1
Tschechische Republik	4 375	+3,6	8 666	+13,5	1,5	2,0
Ungarn	2 577	+19,0	6 163	-10,9	1,1	2,4
Vereinigtes Königreich	25 376	+15,3	46 455	+18,2	8,1	1,8
Zypern	126	+8,6	356	+12,3	0,1	2,8
Island	142	-2,7	291	+0,7	0,1	2,0
Norwegen	1 316	-10,9	2 756	-10,3	0,5	2,1
Russland	5 474	+21,7	13 438	+8,3	2,3	2,5
Schweiz	13 301	+1,8	26 237	+8,3	4,6	2,0
Türkei	2 414	+24,0	5 069	+11,2	0,9	2,1
Ukraine	1 312	+21,8	3 244	+45,0	0,6	2,5
sonstige europäische Länder	3 036	+22,3	7 904	+42,6	1,4	2,6
Afrika	4 857	+20,2	13 793	+5,7	2,4	2,8
Republik Südafrika	835	-0,9	2 088	-9,3	0,4	2,5
sonstige afrikanische Länder	4 022	+25,8	11 705	+8,9	2,0	2,9
Asien	31 893	+3,2	87 099	-0,4	15,2	2,7
Arabische Golfstaaten	6 976	-22,6	17 369	-26,3	3,0	2,5
Volksrepublik China und Hongkong	9 070	+6,4	26 330	+6,5	4,6	2,9
Indien	2 692	+16,3	7 321	-3,3	1,3	2,7
Israel	1 090	-6,0	4 037	+7,1	0,7	3,7
Japan	3 299	+6,3	8 456	-14,6	1,5	2,6
Südkorea	1 826	+31,7	3 349	+14,2	0,6	1,8
Taiwan	798	+32,3	1 567	+33,0	0,3	2,0
sonstige asiatische Länder	6 142	+28,1	18 670	+35,2	3,3	3,0
Amerika	28 533	+16,8	63 053	+16,5	11,0	2,2
Kanada	2 394	+17,4	5 266	+16,0	0,9	2,2
USA	21 090	+13,9	44 428	+14,7	7,7	2,1
sonstige nordamerikanische Länder	118	-19,7	253	-33,9	-	2,1
Mittelamerika und Karibik	1 152	+5,1	3 047	+14,8	0,5	2,6
Brasilien	1 781	+43,3	4 510	+17,5	0,8	2,5
sonstige südamerikanische Länder	1 998	+44,6	5 549	+39,4	1,0	2,8
Australien	1 708	+4,5	4 135	+6,3	0,7	2,4
Neuseeland und Ozeanien	395	-9,8	1 319	-15,0	0,2	3,3
Ohne Angabe	11 255	-1,4	21 026	+0,8	3,7	1,9

Anmerkungen Seite 66

Noch: 3.4 Leistung der Beherbergungsstätten nach Reisegebieten und Herkunftsländern

Januar bis Dezember 2019

Reisegebiet Herkunftsland (ständiger Wohnsitz)	Ankünfte		Übernachtungen			Mittlere Aufenthalts- dauer ³⁾
	aller Gäste	Verän- derung ¹⁾	aller Gäste	Verän- derung ¹⁾	Anteil ²⁾	
Köln und Rhein-Erft-Kreis	4 330 648	+2,8	7 939 627	+3,1	100	1,8
Bundesrepublik Deutschland	2 969 222	+1,6	5 377 209	+1,3	67,7	1,8
Ausland	1 361 426	+5,5	2 562 418	+7,0	32,3	1,9
Europa	895 688	+2,8	1 663 745	+4,4	64,9	1,9
EU-Länder	754 250	+2,3	1 380 509	+3,3	53,9	1,8
Belgien	100 381	+7,1	149 759	+6,2	5,8	1,5
Bulgarien	4 000	+7,8	11 420	+28,9	0,4	2,9
Dänemark	16 034	-0,2	31 197	-	1,2	1,9
Estland	1 647	+18,5	3 122	+22,2	0,1	1,9
Finnland	6 959	+3,0	13 712	+5,8	0,5	2,0
Frankreich	64 347	+5,2	108 770	+6,4	4,2	1,7
Griechenland	6 557	+16,4	15 538	+25,0	0,6	2,4
Republik Irland	11 420	+5,2	22 882	+7,9	0,9	2,0
Italien	57 995	+9,4	120 818	+12,3	4,7	2,1
Kroatien	3 914	+7,4	9 511	+28,9	0,4	2,4
Lettland	2 020	+9,4	3 768	+15,7	0,1	1,9
Litauen	3 076	+9,5	6 793	+9,9	0,3	2,2
Luxemburg	25 987	+3,6	38 014	+3,3	1,5	1,5
Malta	1 413	+22,2	3 407	+19,5	0,1	2,4
Niederlande	146 899	+7,2	237 191	+9,7	9,3	1,6
Österreich	40 760	-3,1	77 899	-1,7	3,0	1,9
Polen	26 745	+0,2	71 028	-7,3	2,8	2,7
Portugal	8 850	-13,5	18 801	+9,7	0,7	2,1
Rumänien	9 894	+1,2	23 506	+0,1	0,9	2,4
Schweden	14 116	+0,8	26 604	+3,5	1,0	1,9
Slowakische Republik	3 108	+7,5	6 734	+15,5	0,3	2,2
Slowenien	2 645	+10,6	5 723	-10,4	0,2	2,2
Spanien	50 736	+4,6	101 405	+0,2	4,0	2,0
Tschechische Republik	8 396	+1,5	16 048	+1,7	0,6	1,9
Ungarn	9 563	+11,9	20 096	+29,0	0,8	2,1
Vereinigtes Königreich	125 690	-9,3	234 278	-8,0	9,1	1,9
Zypern	1 098	+3,7	2 485	+9,2	0,1	2,3
Island	1 457	+13,5	2 922	+2,5	0,1	2,0
Norwegen	6 563	-0,2	12 572	-1,8	0,5	1,9
Russland	26 355	-1,8	55 768	+2,9	2,2	2,1
Schweiz	59 426	-2,1	110 685	+0,8	4,3	1,9
Türkei	21 646	+9,7	41 807	+14,2	1,6	1,9
Ukraine	7 410	+10,4	15 732	+7,3	0,6	2,1
sonstige europäische Länder	18 581	+47,7	43 750	+64,8	1,7	2,4
Afrika	12 325	-2,8	36 488	+13,6	1,4	3,0
Republik Südafrika	2 785	+9,5	7 040	+38,0	0,3	2,5
sonstige afrikanische Länder	9 540	-5,9	29 448	+9,1	1,1	3,1
Asien	153 748	+6,0	329 239	+6,4	12,8	2,1
Arabische Golfstaaten	14 921	+5,2	41 057	+12,4	1,6	2,8
Volksrepublik China und Hongkong	54 249	+7,8	111 110	+5,9	4,3	2,0
Indien	13 139	+13,9	28 135	+4,2	1,1	2,1
Israel	6 422	+17,5	14 156	+22,0	0,6	2,2
Japan	21 822	+0,1	40 170	-0,1	1,6	1,8
Südkorea	6 892	+6,0	14 473	+7,1	0,6	2,1
Taiwan	8 437	-13,6	15 212	-20,4	0,6	1,8
sonstige asiatische Länder	27 866	+9,7	64 926	+14,9	2,5	2,3
Amerika	167 986	+6,8	311 044	+10,4	12,1	1,9
Kanada	12 902	+23,1	23 534	+20,6	0,9	1,8
USA	125 141	+5,7	221 955	+8,8	8,7	1,8
sonstige nordamerikanische Länder	1 167	-16,8	2 145	-18,1	0,1	1,8
Mittelamerika und Karibik	6 430	-17,5	13 587	-6,6	0,5	2,1
Brasilien	12 705	+16,6	28 029	+18,0	1,1	2,2
sonstige südamerikanische Länder	9 641	+16,4	21 794	+26,3	0,9	2,3
Australien	11 274	+8,3	22 608	+9,4	0,9	2,0
Neuseeland und Ozeanien	2 676	+13,4	5 149	+17,0	0,2	1,9
Ohne Angabe	117 729	+28,1	194 145	+27,3	7,6	1,6

Anmerkungen Seite 66

Noch: 3.4 Leistung der Beherbergungsstätten nach Reisegebieten und Herkunftsländern

Januar bis Dezember 2019

Reisegebiet Herkunftsland (ständiger Wohnsitz)	Ankünfte		Übernachtungen			Mittlere Aufenthalts- dauer ³⁾
	aller Gäste	Verän- derung ¹⁾	aller Gäste	Verän- derung ¹⁾	Anteil ²⁾	
Düsseldorf und Kreis Mettmann	3 617 829	+0,1	6 033 389	+1,6	100	1,7
Bundesrepublik Deutschland	2 362 721	+0,7	3 768 521	+2,0	62,5	1,6
Ausland	1 255 108	-1,1	2 264 868	+1,0	37,5	1,8
Europa	827 765	-0,2	1 435 589	+2,4	63,4	1,7
EU-Länder	669 968	-1,5	1 148 495	+1,5	50,7	1,7
Belgien	49 892	+2,9	74 424	+3,2	3,3	1,5
Bulgarien	3 408	+1,8	6 547	+5,3	0,3	1,9
Dänemark	12 815	+3,9	21 798	+5,1	1,0	1,7
Estland	1 960	+1,7	3 639	+2,7	0,2	1,9
Finnland	10 171	+2,0	18 522	+6,5	0,8	1,8
Frankreich	52 351	-3,2	87 242	-	3,9	1,7
Griechenland	10 213	+7,7	22 453	+18,0	1,0	2,2
Republik Irland	7 747	-9,1	13 193	-8,7	0,6	1,7
Italien	52 588	+1,6	102 591	+6,0	4,5	2,0
Kroatien	3 271	+7,1	6 349	+6,1	0,3	1,9
Lettland	1 694	+6,4	3 045	+8,9	0,1	1,8
Litauen	2 322	+2,2	4 176	+1,8	0,2	1,8
Luxemburg	10 630	+1,0	15 944	-0,2	0,7	1,5
Malta	913	+7,7	2 112	+16,2	0,1	2,3
Niederlande	148 935	+2,6	224 812	+2,9	9,9	1,5
Österreich	41 418	-14,4	72 845	-7,9	3,2	1,8
Polen	28 093	+2,8	57 893	+6,2	2,6	2,1
Portugal	7 834	-23,0	15 053	-10,0	0,7	1,9
Rumänien	9 395	+3,7	17 531	+2,9	0,8	1,9
Schweden	17 634	-2,1	29 118	-0,3	1,3	1,7
Slowakische Republik	3 711	+3,6	6 473	+9,5	0,3	1,7
Slowenien	2 758	+11,8	5 279	+13,9	0,2	1,9
Spanien	56 229	-1,8	102 149	+2,8	4,5	1,8
Tschechische Republik	9 955	+1,3	17 401	+2,6	0,8	1,7
Ungarn	5 704	-16,0	10 118	-13,5	0,4	1,8
Vereinigtes Königreich	117 346	-4,5	205 472	-0,7	9,1	1,8
Zypern	981	-17,8	2 316	-9,0	0,1	2,4
Island	950	-0,7	2 087	-12,2	0,1	2,2
Norwegen	8 558	+5,5	14 860	+6,7	0,7	1,7
Russland	45 722	+4,2	91 909	+1,2	4,1	2,0
Schweiz	49 504	-2,9	82 128	-0,8	3,6	1,7
Türkei	25 381	+7,6	44 842	+8,3	2,0	1,8
Ukraine	9 264	+27,7	18 828	+31,0	0,8	2,0
sonstige europäische Länder	18 418	+31,8	32 440	+28,7	1,4	1,8
Afrika	13 158	+19,9	31 260	+20,7	1,4	2,4
Republik Südafrika	2 500	+13,6	5 847	+28,1	0,3	2,3
sonstige afrikanische Länder	10 658	+21,4	25 413	+19,1	1,1	2,4
Asien	203 008	-5,0	406 704	-5,2	18,0	2,0
Arabische Golfstaaten	46 576	-15,7	95 731	-20,1	4,2	2,1
Volksrepublik China und Hongkong	51 401	+2,6	95 888	-2,2	4,2	1,9
Indien	15 856	-15,9	32 192	+0,6	1,4	2,0
Israel	6 941	-33,9	15 774	-25,8	0,7	2,3
Japan	41 869	-3,1	84 298	+1,1	3,7	2,0
Südkorea	5 833	+8,3	13 566	+19,5	0,6	2,3
Taiwan	4 304	-6,6	10 681	-3,9	0,5	2,5
sonstige asiatische Länder	30 228	+17,0	58 574	+12,8	2,6	1,9
Amerika	92 728	-8,0	180 130	-5,1	8,0	1,9
Kanada	7 926	+5,3	15 471	+0,8	0,7	2,0
USA	68 815	-8,7	129 114	-5,8	5,7	1,9
sonstige nordamerikanische Länder	523	-22,9	1 195	-9,9	0,1	2,3
Mittelamerika und Karibik	3 828	-45,6	7 668	-42,8	0,3	2,0
Brasilien	6 075	+23,0	14 329	+34,0	0,6	2,4
sonstige südamerikanische Länder	5 561	+7,3	12 353	+2,3	0,5	2,2
Australien	6 830	-4,3	13 669	+0,7	0,6	2,0
Neuseeland und Ozeanien	1 419	+13,2	2 873	+20,5	0,1	2,0
Ohne Angabe	110 200	+4,2	194 643	+8,8	8,6	1,8

Anmerkungen Seite 66

Noch: 3.4 Leistung der Beherbergungsstätten nach Reisegebieten und Herkunftsländern

Januar bis Dezember 2019

Reisegebiet Herkunftsland (ständiger Wohnsitz)	Ankünfte		Übernachtungen			Mittlere Aufenthalts- dauer ³⁾
	aller Gäste	Verän- derung ¹⁾	aller Gäste	Verän- derung ¹⁾	Anteil ²⁾	
Ruhrgebiet	3 709 310	+4,1	7 219 597	+4,9	100	1,9
Bundesrepublik Deutschland	3 065 157	+3,9	5 985 593	+4,2	82,9	2,0
Ausland	644 153	+5,2	1 234 004	+8,1	17,1	1,9
Europa	525 974	+6,5	962 390	+9,8	78,0	1,8
EU-Länder	449 233	+5,8	811 544	+8,9	65,8	1,8
Belgien	34 881	+1,6	55 700	+5,2	4,5	1,6
Bulgarien	5 231	-7,8	8 897	-9,0	0,7	1,7
Dänemark	14 762	+5,1	24 414	+7,8	2,0	1,7
Estland	820	+20,4	1 594	+25,6	0,1	1,9
Finnland	4 497	+9,1	8 427	+20,3	0,7	1,9
Frankreich	31 278	+7,0	52 531	+9,4	4,3	1,7
Griechenland	3 367	+13,8	7 330	+13,9	0,6	2,2
Republik Irland	2 993	-4,0	6 243	+5,3	0,5	2,1
Italien	22 685	+13,4	46 731	+20,9	3,8	2,1
Kroatien	2 315	+4,2	7 370	+71,3	0,6	3,2
Lettland	1 607	+15,6	3 014	+24,0	0,2	1,9
Litauen	2 463	+0,5	4 401	-4,2	0,4	1,8
Luxemburg	8 170	+15,7	12 724	+17,3	1,0	1,6
Malta	243	+10,0	546	+6,6	-	2,2
Niederlande	131 740	+4,5	207 528	+6,4	16,8	1,6
Österreich	32 934	+3,9	64 309	+10,7	5,2	2,0
Polen	30 312	+11,6	69 330	+11,2	5,6	2,3
Portugal	3 934	+8,7	8 830	+22,3	0,7	2,2
Rumänien	11 451	-1,0	22 610	-5,9	1,8	2,0
Schweden	12 354	+4,8	20 393	+5,6	1,7	1,7
Slowakische Republik	2 859	+3,9	8 582	+13,4	0,7	3,0
Slowenien	1 914	+19,4	6 138	+64,1	0,5	3,2
Spanien	15 800	+12,2	31 704	+9,8	2,6	2,0
Tschechische Republik	9 934	+23,6	17 605	+12,1	1,4	1,8
Ungarn	6 169	+8,8	12 484	+7,4	1,0	2,0
Vereinigtes Königreich	54 089	+3,0	100 986	+6,0	8,2	1,9
Zypern	431	+18,4	1 123	+36,3	0,1	2,6
Island	444	-16,7	991	-5,8	0,1	2,2
Norwegen	4 801	+2,1	9 196	+9,2	0,7	1,9
Russland	9 854	-4,6	22 163	-3,8	1,8	2,2
Schweiz	32 770	+8,0	56 527	+6,8	4,6	1,7
Türkei	9 119	+14,5	23 259	+40,5	1,9	2,6
Ukraine	8 475	+42,1	13 952	+34,4	1,1	1,6
sonstige europäische Länder	11 278	+16,2	24 758	+31,2	2,0	2,2
Afrika	5 834	+21,6	14 025	+18,8	1,1	2,4
Republik Südafrika	1 138	+7,8	3 108	-6,1	0,3	2,7
sonstige afrikanische Länder	4 696	+25,5	10 917	+28,5	0,9	2,3
Asien	38 869	+4,7	104 275	+5,2	8,5	2,7
Arabische Golfstaaten	3 449	+6,6	9 417	-15,0	0,8	2,7
Volksrepublik China und Hongkong	13 483	+11,9	36 359	+12,4	2,9	2,7
Indien	4 967	+21,1	20 312	+28,8	1,6	4,1
Israel	2 028	+0,7	4 428	+7,4	0,4	2,2
Japan	4 303	-6,0	9 347	-5,9	0,8	2,2
Südkorea	1 783	-2,8	3 914	-4,0	0,3	2,2
Taiwan	1 014	+6,7	2 503	+1,9	0,2	2,5
sonstige asiatische Länder	7 842	-6,3	17 995	-6,7	1,5	2,3
Amerika	36 347	+12,0	85 015	+18,5	6,9	2,3
Kanada	3 282	+16,8	10 830	+47,6	0,9	3,3
USA	26 948	+12,3	59 815	+15,5	4,8	2,2
sonstige nordamerikanische Länder	561	+52,4	1 012	+58,4	0,1	1,8
Mittelamerika und Karibik	1 356	-0,8	3 137	-3,0	0,3	2,3
Brasilien	2 187	+21,8	5 379	+24,9	0,4	2,5
sonstige südamerikanische Länder	2 013	-4,6	4 842	+9,4	0,4	2,4
Australien	2 893	-9,3	6 194	-6,4	0,5	2,1
Neuseeland und Ozeanien	585	+7,5	1 650	+26,3	0,1	2,8
Ohne Angabe	33 651	-16,9	60 455	-18,8	4,9	1,8

Anmerkungen Seite 66

Noch: 3.4 Leistung der Beherbergungsstätten nach Reisegebieten und Herkunftsländern

Januar bis Dezember 2019

Reisegebiet Herkunftsland (ständiger Wohnsitz)	Ankünfte		Übernachtungen			Mittlere Aufenthalts- dauer ³⁾
	aller Gäste	Verän- derung ¹⁾	aller Gäste	Verän- derung ¹⁾	Anteil ²⁾	
Bergisches Städtedreieck	391 625	+7,9	867 076	+6,6	100	2,2
Bundesrepublik Deutschland	326 730	+6,7	739 644	+4,8	85,3	2,3
Ausland	64 895	+14,4	127 432	+17,8	14,7	2,0
Europa	47 561	+17,6	91 113	+21,7	71,5	1,9
EU-Länder	40 915	+20,5	78 035	+24,6	61,2	1,9
Belgien	3 484	+55,3	6 004	+63,8	4,7	1,7
Bulgarien	320	+16,4	529	+5,4	0,4	1,7
Dänemark	1 773	+12,1	2 602	+4,7	2,0	1,5
Estland	80	-22,3	152	+1,3	0,1	1,9
Finnland	288	-11,1	474	-14,4	0,4	1,6
Frankreich	3 972	+9,2	7 186	+7,5	5,6	1,8
Griechenland	513	+33,2	1 100	+10,7	0,9	2,1
Republik Irland	309	+48,6	535	+47,0	0,4	1,7
Italien	2 946	+12,9	6 013	+14,3	4,7	2,0
Kroatien	267	+10,8	696	-14,8	0,5	2,6
Lettland	126	+50,0	227	+49,3	0,2	1,8
Litauen	304	+56,7	549	+64,4	0,4	1,8
Luxemburg	386	-6,8	627	-11,7	0,5	1,6
Malta	29	+16,0	68	-5,6	0,1	2,3
Niederlande	8 604	+26,2	15 217	+33,4	11,9	1,8
Österreich	2 130	-2,3	4 229	-6,0	3,3	2,0
Polen	3 991	+13,4	7 526	+2,0	5,9	1,9
Portugal	477	+38,3	815	+28,1	0,6	1,7
Rumänien	878	+66,3	2 350	+132,0	1,8	2,7
Schweden	1 871	+11,8	2 584	+4,7	2,0	1,4
Slowakische Republik	437	+15,9	955	+31,9	0,7	2,2
Slowenien	335	+124,8	762	+213,6	0,6	2,3
Spanien	2 018	+41,0	3 434	+25,9	2,7	1,7
Tschechische Republik	1 141	+2,2	2 716	+29,1	2,1	2,4
Ungarn	735	+63,3	4 385	+256,2	3,4	6,0
Vereinigtes Königreich	3 484	+15,3	6 252	+16,9	4,9	1,8
Zypern	17	-29,2	48	-52,9	-	2,8
Island	51	+8,5	83	-6,7	0,1	1,6
Norwegen	384	+16,0	551	+20,0	0,4	1,4
Russland	1 012	+33,2	2 256	+20,1	1,8	2,2
Schweiz	2 734	-13,0	5 106	-12,2	4,0	1,9
Türkei	1 127	+20,1	2 481	+44,0	1,9	2,2
Ukraine	470	+32,4	1 023	+52,9	0,8	2,2
sonstige europäische Länder	868	-6,2	1 578	-3,1	1,2	1,8
Afrika	473	-26,8	1 307	-17,1	1,0	2,8
Republik Südafrika	66	-5,7	164	-30,2	0,1	2,5
sonstige afrikanische Länder	407	-29,3	1 143	-14,8	0,9	2,8
Asien	4 213	+30,4	11 482	+32,9	9,0	2,7
Arabische Golfstaaten	791	+373,7	1 572	+226,8	1,2	2,0
Volksrepublik China und Hongkong	1 439	-4,7	4 116	+20,8	3,2	2,9
Indien	326	-10,2	1 171	-34,5	0,9	3,6
Israel	234	+67,1	596	+62,8	0,5	2,5
Japan	498	+47,3	1 373	+83,3	1,1	2,8
Südkorea	197	+34,0	386	+22,5	0,3	2,0
Taiwan	98	-14,8	180	-47,2	0,1	1,8
sonstige asiatische Länder	630	+39,4	2 088	+75,6	1,6	3,3
Amerika	4 164	+48,4	8 976	+32,4	7,0	2,2
Kanada	255	+17,5	639	+5,4	0,5	2,5
USA	2 963	+50,5	6 158	+28,7	4,8	2,1
sonstige nordamerikanische Länder	7	-76,7	24	-78,9	-	3,4
Mittelamerika und Karibik	483	+142,7	896	+162,0	0,7	1,9
Brasilien	205	-8,1	592	+22,8	0,5	2,9
sonstige südamerikanische Länder	251	+50,3	667	+48,6	0,5	2,7
Australien	212	+58,2	440	+35,8	0,3	2,1
Neuseeland und Ozeanien	25	-64,3	51	-61,7	-	2,0
Ohne Angabe	8 247	-12,2	14 063	-11,0	11,0	1,7

Anmerkungen Seite 66

Noch: 3.4 Leistung der Beherbergungsstätten nach Reisegebieten und Herkunftsländern

Januar bis Dezember 2019

Reisegebiet Herkunftsland (ständiger Wohnsitz)	Ankünfte		Übernachtungen			Mittlere Aufenthalts- dauer ³⁾
	aller Gäste	Verän- derung ¹⁾	aller Gäste	Verän- derung ¹⁾	Anteil ²⁾	
Nordrhein-Westfalen	24 309 650	+2,6	53 259 784	+2,6	100	2,2
Bundesrepublik Deutschland	18 902 627	+2,5	42 109 065	+2,4	79,1	2,2
Ausland	5 407 023	+2,7	11 150 719	+3,4	20,9	2,1
Europa	3 984 571	+2,8	8 258 427	+3,5	74,1	2,1
EU-Länder	3 448 626	+2,3	7 197 328	+2,9	64,5	2,1
Belgien	383 685	+2,8	728 205	+1,3	6,5	1,9
Bulgarien	19 738	+5,3	46 255	+3,9	0,4	2,3
Dänemark	84 752	+4,2	159 427	+6,8	1,4	1,9
Estland	7 240	-1,0	13 030	+0,6	0,1	1,8
Finnland	31 688	+4,0	59 224	+7,3	0,5	1,9
Frankreich	238 487	+2,0	409 041	+3,4	3,7	1,7
Griechenland	27 571	+12,5	63 754	+17,0	0,6	2,3
Republik Irland	29 199	+0,8	56 059	+3,2	0,5	1,9
Italien	192 391	+5,6	392 764	+8,3	3,5	2,0
Kroatien	14 661	+11,0	44 916	+16,3	0,4	3,1
Lettland	8 378	+6,6	16 322	+10,9	0,1	1,9
Litauen	12 485	+2,3	27 411	-3,7	0,2	2,2
Luxemburg	61 774	+5,1	99 274	+4,4	0,9	1,6
Malta	3 127	+12,8	7 338	+15,6	0,1	2,3
Niederlande	1 158 114	+3,5	2 633 724	+3,3	23,6	2,3
Österreich	174 757	-3,3	337 412	-0,7	3,0	1,9
Polen	152 257	+5,5	419 275	+3,9	3,8	2,8
Portugal	29 043	-10,2	63 987	-2,5	0,6	2,2
Rumänien	47 610	+0,4	136 518	-6,5	1,2	2,9
Schweden	69 961	+1,3	117 455	+2,6	1,1	1,7
Slowakische Republik	18 188	+9,7	49 258	+7,0	0,4	2,7
Slowenien	12 331	+12,4	34 568	+9,2	0,3	2,8
Spanien	162 248	+2,3	313 435	+2,4	2,8	1,9
Tschechische Republik	51 959	+2,8	107 253	+2,2	1,0	2,1
Ungarn	34 198	+5,3	84 472	+12,5	0,8	2,5
Vereinigtes Königreich	419 630	-2,5	768 643	-0,7	6,9	1,8
Zypern	3 154	-2,9	8 308	+13,4	0,1	2,6
Island	3 814	+4,6	8 008	+0,2	0,1	2,1
Norwegen	30 900	+2,5	56 646	+4,4	0,5	1,8
Russland	107 556	+2,7	230 472	+1,6	2,1	2,1
Schweiz	211 983	+0,8	381 442	+2,4	3,4	1,8
Türkei	73 237	+8,5	146 393	+13,2	1,3	2,0
Ukraine	34 441	+24,7	69 122	+21,9	0,6	2,0
sonstige europäische Länder	74 014	+21,4	169 016	+27,2	1,5	2,3
Afrika	44 240	+11,1	122 872	+18,9	1,1	2,8
Republik Südafrika	9 391	+8,9	24 007	+17,7	0,2	2,6
sonstige afrikanische Länder	34 849	+11,8	98 865	+19,2	0,9	2,8
Asien	519 590	+0,4	1 168 537	-0,7	10,5	2,2
Arabische Golfstaaten	81 898	-10,4	196 778	-14,1	1,8	2,4
Volksrepublik China und Hongkong	161 847	+4,6	350 406	+2,3	3,1	2,2
Indien	45 750	+2,2	117 927	+5,7	1,1	2,6
Israel	20 559	-12,7	48 316	-6,8	0,4	2,4
Japan	84 597	-0,9	170 320	-0,7	1,5	2,0
Südkorea	21 369	+7,2	47 188	+8,2	0,4	2,2
Taiwan	17 779	-10,1	36 752	-12,0	0,3	2,1
sonstige asiatische Länder	85 791	+9,8	200 850	+8,7	1,8	2,3
Amerika	397 112	+3,0	801 571	+6,0	7,2	2,0
Kanada	32 387	+11,5	69 677	+13,8	0,6	2,2
USA	295 057	+2,6	567 640	+4,9	5,1	1,9
sonstige nordamerikanische Länder	3 036	-17,6	6 196	-16,6	0,1	2,0
Mittelamerika und Karibik	16 214	-21,5	36 683	-12,7	0,3	2,3
Brasilien	27 257	+15,4	64 816	+16,1	0,6	2,4
sonstige südamerikanische Länder	23 161	+10,4	56 559	+16,3	0,5	2,4
Australien	27 654	+2,8	57 867	+3,8	0,5	2,1
Neuseeland und Ozeanien	6 125	+7,4	13 134	+9,2	0,1	2,1
Ohne Angabe	427 731	+3,1	728 311	+3,2	6,5	1,7

Anmerkungen Seite 66

4.1 Leistung der Campingplätze nach Herkunftsländern

Dezember 2019

Herkunftsland (ständiger Wohnsitz)	Ankünfte		Übernachtungen			Mittlere Aufenthaltsdauer ³⁾
	aller Gäste	Veränderung ¹⁾	aller Gäste	Veränderung ¹⁾	Anteil ²⁾	
Nordrhein-Westfalen	20 772	+3,6	50 032	+4,7	100	2,4
Bundesrepublik Deutschland	18 092	+4,9	43 950	+6,0	87,8	2,4
Ausland	2 680	-4,5	6 082	-3,8	12,2	2,3
Europa	2 667	-4,8	6 057	-4,1	99,6	2,3
EU-Länder	2 444	-5,6	5 576	-4,2	91,7	2,3
Belgien	843	-14,3	1 698	-18,4	27,9	2,0
Bulgarien	-	-	-	-	-	-
Dänemark	15	x	23	x	0,4	1,5
Estland	-	-	-	-	-	-
Finnland	8	+60,0	13	+62,5	0,2	1,6
Frankreich	72	+38,5	116	+34,9	1,9	1,6
Griechenland	-	-	-	-	-	-
Republik Irland	2	-50,0	4	-50,0	0,1	2,0
Italien	18	+12,5	41	+156,3	0,7	2,3
Kroatien	-	-	-	-	-	-
Lettland	-	-	-	-	-	-
Litauen	-	-	-	-	-	-
Luxemburg	28	-33,3	38	-67,8	0,6	1,4
Malta	-	-	-	-	-	-
Niederlande	1 251	-4,7	3 055	-5,0	50,2	2,4
Österreich	10	-37,5	17	-22,7	0,3	1,7
Polen	12	x	161	x	2,6	13,4
Portugal	2	x	2	x	-	1,0
Rumänien	-	-	-	-	-	-
Schweden	45	+4,7	61	+19,6	1,0	1,4
Slowakische Republik	-	-	-	-	-	-
Slowenien	-	-	-	-	-	-
Spanien	19	+280,0	28	+300,0	0,5	1,5
Tschechische Republik	2	+100,0	2	-	-	1,0
Ungarn	2	x	4	x	0,1	2,0
Vereinigtes Königreich	115	+16,2	313	+65,6	5,1	2,7
Zypern	-	-	-	-	-	-
Island	-	-	-	-	-	-
Norwegen	10	+66,7	17	+112,5	0,3	1,7
Russland	-	-	-	-	-	-
Schweiz	27	+42,1	53	-	0,9	2,0
Türkei	1	-50,0	2	-	-	2,0
Ukraine	-	-	-	-	-	-
sonstige europäische Länder	185	-	409	-4,0	6,7	2,2
Afrika	-	-	-	-	-	-
Republik Südafrika	-	-	-	-	-	-
sonstige afrikanische Länder	-	-	-	-	-	-
Asien	-	-	-	-	-	-
Arabische Golfstaaten	-	-	-	-	-	-
Volksrepublik China und Hongkong	-	-	-	-	-	-
Indien	-	-	-	-	-	-
Israel	-	-	-	-	-	-
Japan	-	-	-	-	-	-
Südkorea	-	-	-	-	-	-
Taiwan	-	-	-	-	-	-
sonstige asiatische Länder	-	-	-	-	-	-
Amerika	7	+40,0	7	+40,0	0,1	1,0
Kanada	-	-	-	-	-	-
USA	-	-	-	-	-	-
sonstige nordamerikanische Länder	-	-	-	-	-	-
Mittelamerika und Karibik	-	-	-	-	-	-
Brasilien	7	x	7	x	0,1	1,0
sonstige südamerikanische Länder	-	-	-	-	-	-
Australien	-	-	-	-	-	-
Neuseeland und Ozeanien	-	-	-	-	-	-
Ohne Angabe	6	x	18	x	0,3	3,0

1) Veränderung gegenüber dem Vorjahreszeitraum in % – 2) Bei Übernachtungen von Gästen aus der Bundesrepublik Deutschland und dem Ausland: Anteil an allen Übernachtungen im Bundesgebiet; sonst: Anteil an allen Übernachtungen am Ausland zusammen. – 3) mittlere Aufenthaltsdauer in Tagen = Übernachtungen / Ankünfte

4.2 Leistung der Campingplätze nach Herkunftsländern

Januar bis Dezember 2019

Herkunftsland (ständiger Wohnsitz)	Ankünfte		Übernachtungen			Mittlere Aufenthaltsdauer ³⁾
	aller Gäste	Veränderung ¹⁾	aller Gäste	Veränderung ¹⁾	Anteil ²⁾	
Nordrhein-Westfalen	791 045	+2,3	1 997 956	+3,0	100	2,5
Bundesrepublik Deutschland	668 452	+3,9	1 693 339	+4,9	84,8	2,5
Ausland	122 593	-6,0	304 617	-6,4	15,2	2,5
Europa	121 767	-5,9	303 134	-6,2	99,5	2,5
EU-Länder	112 739	-7,2	284 982	-7,3	93,6	2,5
Belgien	15 094	-7,7	30 302	-7,7	9,9	2,0
Bulgarien	44	+10,0	159	+16,1	0,1	3,6
Dänemark	2 580	-7,6	5 353	-13,3	1,8	2,1
Estland	30	-6,3	52	-	-	1,7
Finnland	468	+10,6	723	+6,0	0,2	1,5
Frankreich	2 838	-6,4	5 365	-1,8	1,8	1,9
Griechenland	11	-15,4	27	-10,0	-	2,5
Republik Irland	369	+8,5	1 041	+22,0	0,3	2,8
Italien	1 653	-15,7	2 560	-14,4	0,8	1,5
Kroatien	13	-43,5	40	-34,4	-	3,1
Lettland	9	-65,4	58	+5,5	-	6,4
Litauen	82	+86,4	137	+98,6	-	1,7
Luxemburg	643	-13,0	1 451	-20,6	0,5	2,3
Malta	4	-63,6	6	-77,8	-	1,5
Niederlande	76 897	-7,0	213 453	-7,8	70,1	2,8
Österreich	1 124	-28,6	2 565	-25,8	0,8	2,3
Polen	576	+60,0	1 870	+39,4	0,6	3,2
Portugal	78	-35,0	184	-12,0	0,1	2,4
Rumänien	117	+37,6	380	+18,0	0,1	3,2
Schweden	3 457	+1,2	4 504	+6,2	1,5	1,3
Slowakische Republik	36	+16,1	74	+51,0	-	2,1
Slowenien	69	+46,8	114	+34,1	-	1,7
Spanien	716	-27,5	1 334	-24,3	0,4	1,9
Tschechische Republik	214	-8,9	348	-13,9	0,1	1,6
Ungarn	110	+32,5	309	+104,6	0,1	2,8
Vereinigtes Königreich	5 503	-7,9	12 565	-2,2	4,1	2,3
Zypern	4	+300,0	8	+14,3	-	2,0
Island	46	+84,0	69	+64,3	-	1,5
Norwegen	1 661	+10,1	2 473	+15,7	0,8	1,5
Russland	115	-2,5	217	+17,3	0,1	1,9
Schweiz	3 705	+9,6	7 408	+4,2	2,4	2,0
Türkei	24	-58,6	99	-50,5	-	4,1
Ukraine	46	-25,8	91	-47,4	-	2,0
sonstige europäische Länder	3 431	+21,3	7 795	+32,4	2,6	2,3
Afrika	38	+15,2	101	+50,7	-	2,7
Republik Südafrika	19	+18,8	46	+109,1	-	2,4
sonstige afrikanische Länder	19	+11,8	55	+22,2	-	2,9
Asien	228	-23,0	399	-30,7	0,1	1,8
Arabische Golfstaaten	15	+15,4	51	+168,4	-	3,4
Volksrepublik China und Hongkong	83	+45,6	121	+28,7	-	1,5
Indien	6	x	6	-80,0	-	1,0
Israel	33	-5,7	41	-16,3	-	1,2
Japan	10	-56,5	11	-62,1	-	1,1
Südkorea	43	+115,0	96	+380,0	-	2,2
Taiwan	9	+80,0	11	+120,0	-	1,2
sonstige asiatische Länder	29	-79,6	62	-81,2	-	2,1
Amerika	297	-25,2	587	-21,3	0,2	2,0
Kanada	73	-20,7	126	-14,9	-	1,7
USA	122	-31,1	303	-9,6	0,1	2,5
sonstige nordamerikanische Länder	-	-	-	-	-	-
Mittelamerika und Karibik	9	-60,9	9	-85,9	-	1,0
Brasilien	49	+11,4	65	+3,2	-	1,3
sonstige südamerikanische Länder	44	-18,5	84	-6,7	-	1,9
Australien	178	+14,8	261	-9,7	0,1	1,5
Neuseeland und Ozeanien	64	-8,6	95	-6,9	-	1,5
Ohne Angabe	21	-72,0	40	-89,1	-	1,9

Anmerkungen Seite 79

Reisegebiete in Nordrhein-Westfalen



- Eifel und Region Aachen
- Niederrhein
- Münsterland
- Teutoburger Wald
- Sauerland
- Siegerland-Wittgenstein
- Bergisches Land
- Bergisches Städtedreieck
- Bonn und Rhein-Sieg-Kreis
- Köln und Rhein-Erft-Kreis
- Düsseldorf und Kreis Mettmann
- Ruhrgebiet

Grafik: IT.NRW

Reisegebiete in Nordrhein-Westfalen

Amtliche Schlüssel-Nummer	Verwaltungsbezirk	Amtliche Schlüssel-Nummer	Verwaltungsbezirk
Eifel und Region Aachen		Bergisches Land	
334 000	Städteregion Aachen	316 000	Leverkusen, krfr. Stadt
358 000	Kreis Düren	374 000	Oberbergischer Kreis
366 000	Kreis Euskirchen	378 000	Rhein.-Berg. Kreis
Niederrhein		Bergisches Städtedreieck	
112 000	Duisburg, krfr. Stadt	120 000	Remscheid, krfr. Stadt
114 000	Krefeld, krfr. Stadt	122 000	Solingen, krfr. Stadt
116 000	Mönchengladbach, krfr. Stadt	124 000	Wuppertal, krfr. Stadt
154 000	Kreis Kleve		
162 000	Rhein-Kreis Neuss		
166 000	Kreis Viersen		
170 000	Kreis Wesel		
370 000	Kreis Heinsberg		
Münsterland		Bonn und Rhein-Sieg-Kreis	
515 000	Münster, krfr. Stadt	314 000	Bonn, krfr. Stadt
554 000	Kreis Borken	382 000	Rhein-Sieg-Kreis
558 000	Kreis Coesfeld		
566 000	Kreis Steinfurt		
570 000	Kreis Warendorf		
Teutoburger Wald		Köln und Rhein-Erft-Kreis	
711 000	Bielefeld, krfr. Stadt	315 000	Köln, krfr. Stadt
754 000	Kreis Gütersloh	362 000	Rhein-Erft-Kreis
758 000	Kreis Herford		
762 000	Kreis Höxter		
766 000	Kreis Lippe		
770 000	Kreis Minden-Lübbecke		
774 000	Kreis Paderborn		
Sauerland		Düsseldorf und Kreis Mettmann	
958 000	Hochsauerland Kreis	111 000	Düsseldorf, krfr. Stadt
962 000	Märkischer Kreis	158 000	Kreis Mettmann
966 000	Kreis Olpe		
974 000	Kreis Soest		
Siegerland-Wittgenstein		Ruhrgebiet	
970 000	Kreis Siegen-Wittgenstein	113 000	Essen, krfr. Stadt
		117 000	Mülheim an der Ruhr, krfr. Stadt
		119 000	Oberhausen, krfr. Stadt
		512 000	Bottrop, krfr. Stadt
		513 000	Gelsenkirchen, krfr. Stadt
		562 000	Kreis Recklinghausen
		911 000	Bochum, krfr. Stadt
		913 000	Dortmund, krfr. Stadt
		914 000	Hagen, krfr. Stadt
		915 000	Hamm, krfr. Stadt
		916 000	Herne, krfr. Stadt
		954 000	Ennepe-Ruhr-Kreis
		978 000	Kreis Unna

Kur- und Erholungsorte in Nordrhein-Westfalen

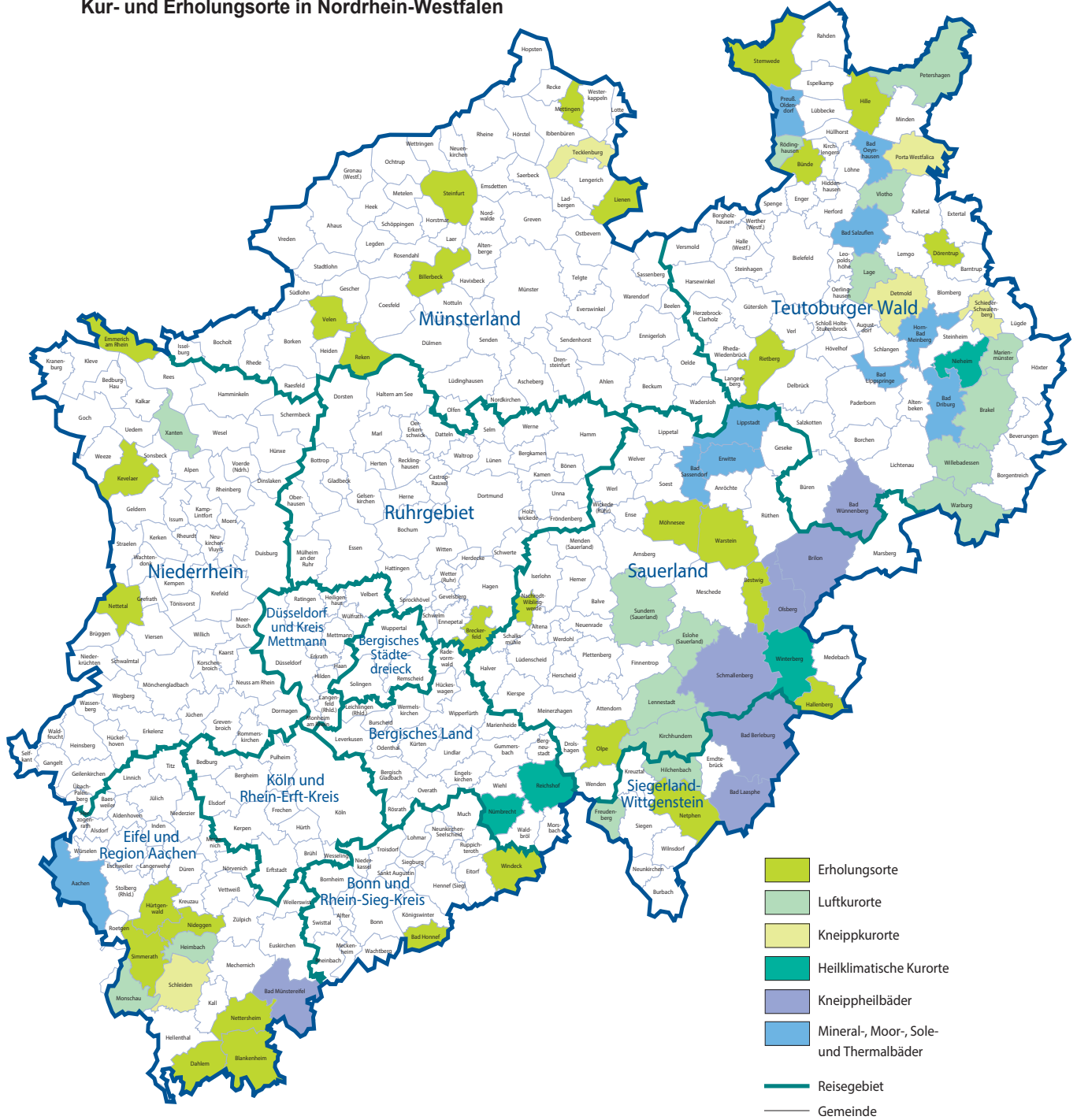

Grafik: IT.NRW

Kurorte und Erholungsorte in Nordrhein-Westfalen

Amtliche Schlüssel-Nummer	Gemeinde	Amtliche Schlüssel-Nummer	Gemeinde
Mineral-, Moor-, Sole- und Thermalbäder		noch: Luftkurort	
334 002	Aachen, Stadt	966 016	Kirchhundem
762 004	Bad Driburg, Stadt	766 040	Lage, Stadt
774 008	Bad Lippspringe, Stadt	966 020	Lennebstadt, Stadt
770 004	Bad Oeynhausen, Stadt	762 024	Marienmünster, Stadt
766 008	Bad Salzuflen, Stadt	334 020	Monschau, Stadt
974 008	Bad Sassendorf	770 028	Petershagen, Stadt
974 016	Erwitte, Stadt	758 028	Rödinghausen
766 032	Horn-Bad Meinberg, Stadt	958 044	Sundern (Sauerland), Stadt
974 028	Lippstadt, Stadt	758 036	Vlotho, Stadt
770 036	Preußisch-Oldendorf, Stadt	762 036	Warburg, Stadt
		762 040	Willebadessen, Stadt
		170 052	Xanten, Stadt
Heilklimatischer Kurort		Erholungsort	
762 028	Nieheim, Stadt	382 008	Bad Honnef, Stadt
374 032	Nümbrecht	958 008	Bestwig
374 040	Reichshof	558 008	Billerbeck, Stadt
958 048	Winterberg, Stadt	366 008	Blankenheim
		954 004	Breckerfeld, Stadt
Kneippkurort		758 004	Bünde, Stadt
766 020	Detmold, Stadt	366 012	Dahlem
770 032	Porta Westfalica, Stadt	766 024	Dörentrup
766 060	Schieder-Schwalenberg, Stadt	154 008	Emmerich am Rhein, Stadt
366 036	Schleiden, Stadt	958 020	Hallenberg, Stadt
566 088	Tecklenburg, Stadt	770 012	Hille
		358 016	Hürtgenwald
Kneippheilbad		154 032	Kevelaer, Stadt
970 004	Bad Berleburg, Stadt	566 044	Lienen
970 028	Bad Laasphe, Stadt	566 056	Mettingen
366 004	Bad Münstereifel, Stadt	974 032	Möhnesee
774 040	Bad Wünnenberg, Stadt	962 044	Nachrodt-Wiblingwerde
958 012	Brilon, Stadt	970 032	Netphen, Stadt
958 036	Olsberg, Stadt	366 032	Nettersheim
958 040	Schmallenberg, Stadt	166 016	Nettetal, Stadt
		358 044	Nideggen, Stadt
Luftkurort		966 024	Olpe, Stadt
762 016	Brakel, Stadt	554 044	Reken
958 016	Eslohe (Sauerland)	754 032	Rietberg, Stadt
970 016	Freudenberg, Stadt	334 028	Simmerath
358 012	Heimbach, Stadt	566 084	Steinfurt, Stadt
970 020	Hilchenbach, Stadt	770 044	Stemwede
		554 064	Velen, Stadt
		974 044	Warstein, Stadt
		382 076	Windeck

Stand: Dezember 2018

Veröffentlichungen aus den Fachbereichen Handel und Verkehr

Entwicklung von Umsatz und Beschäftigung in nordrhein-westfälischen Unternehmen des Einzelhandels, des Kraftfahrzeughandels, des Großhandels und des Gastgewerbes

Inhalt: Jedes der drei monatlich erscheinenden Hefte enthält die vorläufigen Ergebnisse der Umsatzentwicklung und der Entwicklung der Beschäftigtenzahlen als Messzahlen auf der Basis des Jahres 2015 und als prozentuale Abweichung zum Vormonat und zum Vorjahresmonat. Die Ergebnisse werden in einigen Eckzahlen für die wichtigsten Wirtschaftszweige dargestellt.

Einzelhandel:	Bestell-Nr. G11
Gastgewerbe:	Bestell-Nr. G43
Großhandel:	Bestell-Nr. G12
Kraftfahrzeughandel (inkl. Instandhaltung und Reparatur):	Bestell-Nr. G15

Fachliche Auskünfte zu diesen Veröffentlichungen erteilen Ihnen gerne Matthias Baer und Numan Yazici unter Telefon-Nr. 0211 9449-3787 bzw. 0211 9449-3785.

Gäste und Übernachtungen im Reiseverkehr Nordrhein-Westfalens

Inhalt: Das Heft enthält vorläufige Ergebnisse von Ankünften, Übernachtungen und Aufenthaltsdauer der Gäste in nordrhein-westfälischen Beherbergungsstätten sowie die Zahl der Beherbergungsstätten, Gästebetten und die prozentuale Kapazitätsauslastung gegliedert nach Bade-, Kur-, Erholungsorten und sonstigen Gemeinden, nach Betriebsarten, Regionaleinheiten, Reisegebieten und nach Herkunftsländern. Dargestellt wird die Anzahl, die prozentuale Veränderung gegenüber dem Vorjahresmonat sowie die durchschnittliche Aufenthaltsdauer in Tagen.

Bestell-Nr. G41

Fachliche Auskünfte zu diesen Veröffentlichungen erteilen Ihnen gerne Markus Sesterhenn und Michael Schumann unter Telefon-Nr. 0211 9449-3816 bzw. 0211 9449-3818.

Straßenverkehrsunfälle in Nordrhein-Westfalen

Inhalt: Der Monatsbericht enthält Ergebnisse von Straßenverkehrsunfällen und dabei Verunglückten in Nordrhein-Westfalen nach Unfallkategorien, nach Straßen-, Unfallarten, Unfalltypen, nach Tagesdatum, Ortslage, Art der Verkehrsbeteiligung, Unfallursachen und nach Fehlverhalten der Fahrzeugführer sowie die Anzahl der Verunglückten nach der Schwere der Verletzung, Altersgruppen und Geschlecht. Dargestellt werden die monatlichen und die kumulierten Zahlen, die Vorjahresergebnisse und die prozentuale Veränderung gegenüber den Vorjahreszeiträumen. Auf Gemeindeebene sind Ergebnisse nach Ortslage und Unfallkategorien enthalten.

Bestell-Nr. H12

Straßenverkehrsunfälle in Nordrhein-Westfalen

Inhalt: Der Bericht enthält Ergebnisse von Straßenverkehrsunfällen und dabei Verunglückten in Nordrhein-Westfalen nach Unfallkategorien, nach Straßen-, Unfallarten, Unfalltypen, nach Tagesdatum, Ortslage, Art der Verkehrsbeteiligung, Unfallursachen und nach Fehlverhalten der Fahrzeugführer sowie die Anzahl der Verunglückten nach der Schwere der Verletzung, Altersgruppen und Geschlecht. Dargestellt werden die Jahreswerte, die Vorjahresergebnisse und die prozentuale Veränderung gegenüber den Vorjahreszeiträumen. Auf Gemeindeebene sind Ergebnisse nach Ortslage und Unfallkategorien enthalten. Zahlreiche Grafiken und eine Farbkarte runden den Bericht ab.

Bestell-Nr. H13

Fachliche Auskünfte zu diesen Veröffentlichungen erteilen Ihnen gerne Petra Focks und Jörg Möller unter Telefon-Nr. 0211 9449-3820 bzw. 0211 9449-3821.

Binnenschifffahrt in Nordrhein-Westfalen

Inhalt: Der Monatsbericht enthält die Entwicklung des Güterverkehrs auf den nordrhein-westfälischen Binnenwasserstraßen nach Verkehrsbeziehungen und Güterabteilungen. Dargestellt werden die monatlichen Gütermengen in Tonnen bzw. der Containerumschlag für Nordrhein-Westfalen, die Mengen des Vormonats und des Vorjahresmonats sowie die kumulierten Jahreshütermengen im Vergleich zum Vorjahreszeitraum mit der prozentualen Veränderung.

Bestell-Nr. H21

Fachliche Auskünfte zu diesen Veröffentlichungen erteilen Ihnen gerne Dirk Kamps und Sabine Schmidt unter Telefon-Nr. 0211 9449-3827 bzw. 0211 9449-3826.