



und Erden.	2	x	.	.	1200	Tabakerzeugnisse (ohne Abfälle)	5	x
rdgas-	-	-	-	-	1299	Veredlung von Erzeugnissen dieser Güter- abteilung	-	-
ergbau	2	x	.	.	13	Textilien	237	x
und Erden.	92	x	4 232 700	32	1310	Textile Spinnstoffe und Garne.	10	17 099 206
.	22	x	196 962	7	1320	Gewebe.	43	69 407 753
.	157	x	4 410 627	31	1330	Textilveredlung.	48	x
.	10	x	9 609 047	5	1391	Gewirke und Gestricke.	12	x
erzeugnisse	6	x	148 319	14	1392	Konfektionierte Textilwaren (ohne Bekleidung)	70	x
oren,	12	x	495 480	26	1393	Teppiche und textile Fußbodenbeläge, auch konfektioniert	kg	14
.	42	x	1 211 722	36	1394	Sellerwaren	kg	4
.	11	.	2 885 581	30	1395	Vliesstoffe (auch getränkt, bestrichen, überzogen oder mit Lagen versehen) und Erzeugnisse daraus (ohne Bekleidung).	kg	12
.	4	.	97 467	16	1396	Technische Textilien	65	x
peiseeis)	27	x	1 342 737	8	1399	Sonstige Textilwaren, a. n. g.	5	x
.	4	x	85 542 600	10	14	Bekleidung	49	x
.	26	x	577 201	19	1411	Bekleidung aus Leder oder rekonstituiertem Leder (einschl. Mänteln) (ohne Bekleidungs- zubehör, Schuhe und Kopfbedeckungen)	-	-
.	13	x	460 971	42	1412	Arbeits- und Berufsbekleidung	St	11
.	508	x	3 186 592	26	1413	Sonstige Oberbekleidung (ohne Arbeits- und Berufsbekleidung).	St	19
.	55	.	.	.	1414	Wäsche.	11	5 795 500
.	2	.	.	.	1419	Bekleidung und Bekleidungszubehör, a. n. g.	11	x
.	7	.	.	30	1420	Pelzwaren	12	x
.	41	.	605 557 331	26	1431	Strumpfwaren.	-	-
.	11	.	124 048 886	17	1439	Bekleidung a. n. g., aus Gewirken oder Gestricken	St	4
.	24	x	474 688	18	1499	Veredlung von Erzeugnissen dieser Güterab- teilung (ohne Bekleidung aus textilen Stoffen)	2	x
.	24	x	465 843	.	15	Leder und Lederwaren	33	x
ereitungen, n oder zum einem Inhalt	2	.	.	17	1511	Leder und Lederfaserstoff; zugerichtete und gefärbte Felle	4	x
.	61	x	786 590	12	1512	Lederwaren (ohne Lederbekleidung und Schuhe)	16	x
.	29	x	453 031	.	1520	Schuhe	13	x
ereitet	26	.	.	.	1599	Veredlung von Erzeugnissen dieser Güter- abteilung
Güter-

Statistische Berichte Gäste und Übernachtungen im Reiseverkehr Nordrhein-Westfalens

August 2017



Gäste und Übernachtungen im Reiseverkehr Nordrhein-Westfalens

August 2017

**Bestell-Nr. G413 2017 08
(Kennziffer G IV – m 8/17)**

Herausgegeben von
Information und Technik Nordrhein-Westfalen, Geschäftsbereich Statistik
Mauerstraße 51, 40476 Düsseldorf • Postfach 10 11 05, 40002 Düsseldorf
Telefon 0211 9449-01 • Telefax 0211 9449-8000
Internet: <http://www.it.nrw.de>
E-Mail: poststelle@it.nrw.de

Erschienen im Oktober 2017

Alle Statistischen Berichte finden Sie als PDF-Datei zum kostenlosen
Download in unserer Internet-Rubrik „Publikationen“.
© Information und Technik NRW, Düsseldorf, 2017
Auszugsweise Vervielfältigung und Verbreitung mit Quellenangabe gestattet.

Inhalt

	Seite
Hinweise	4
Vorbemerkungen	5
Grafiken	6
 Tabellenteil	
1. Entwicklung der Ankünfte und Übernachtungen	8
2. Kapazität und Leistung der Beherbergungsstätten im August 2017 nach	
2.1 Verwaltungsbezirken	9
2.2 Gemeindegruppen und Betriebsarten	23
2.3 Reisegebieten und Betriebsarten	27
2.4 Reisegebieten und Herkunftsländern	31
3. Leistung der Beherbergungsstätten von Januar bis August 2017 nach	
3.1 Verwaltungsbezirken	44
3.2 Gemeindegruppen und Betriebsarten	58
3.3 Reisegebieten und Betriebsarten	62
3.4 Reisegebieten und Herkunftsländern	66
4. Leistung der Campingplätze nach Herkunftsländern	79
 Karte	
Reisegebiete in Nordrhein-Westfalen	81
Übersicht der Reisegebiete / Regionen in Nordrhein-Westfalen	82
 Karte	
Kur- und Erholungsorte in Nordrhein-Westfalen	83
Verzeichnis der Kurorte und Erholungsorte in Nordrhein-Westfalen	84
 Veröffentlichungen	 86

Hinweise

Städteregion Aachen – Änderung des Gebietsstandes

Seit dem 21. Oktober 2009 bilden die Stadt Aachen und die Gemeinden des aufgelösten Kreises Aachen nach dem Aachen-Gesetz die Städteregion Aachen. Die Städteregion Aachen ist Rechtsnachfolgerin des Kreises Aachen und besteht als Gemeindeverband aus Aachen, Alsdorf, Baesweiler, Eschweiler, Herzogenrath, Monschau, Roetgen, Simmerath, Stolberg (Rhd.) und Würselen. Die Stadt Aachen ist regionsangehörig und hat zugleich die Rechtsstellung einer kreisfreien Stadt nach Maßgabe des Aachen-Gesetzes.

Aufgrund der hierarchisch aufgebauten Systematik der „Amtlichen Gemeindeschlüssel“ kann diese Doppelrolle in der regionalen Struktur einer statistischen Kreistabelle nicht dargestellt werden. Bei den Gruppierungen „Kreisfreie Städte“ wird somit die Stadt Aachen nicht mehr aufgeführt, sondern – falls für die jeweilige Statistik Gemeindeergebnisse vorliegen – als kreisfreie Stadt Aachen in einer „darunter-Position“ zur Städteregion Aachen ausgewiesen. In diesem Fall gehen die Werte der Stadt Aachen nicht mehr in die Summe der kreisfreien Städte ein, sondern in die Summe der Kreise. Eine Vergleichbarkeit dieser Summen mit den Ergebnissen nach dem früheren Gebietsstand ist somit nicht mehr gegeben.

Abweichungen in den Summen ergeben sich aus dem Runden der Einzelwerte

Eventuelle Abweichungen der Monatswerte in Tabelle 1 gegenüber den Monatswerten vorangegangener Statistischer Berichte ergeben sich durch Nachmeldungen.

Zeichenerklärung

(nach DIN 55 301)

0	weniger als die Hälfte von 1 in der letzten besetzten Stelle, jedoch mehr als nichts
–	nichts vorhanden (genau null)
...	Angabe fällt später an
x	Tabellenfach gesperrt, weil Aussage nicht sinnvoll
.	Zahlenwert unbekannt oder geheim zu halten

Vorbemerkungen

In der Beherbergungsstatistik des Reiseverkehrs werden monatlich die angekommenen Gäste und Gästeübernachtungen in Beherbergungsbetrieben und auf Campingplätzen erfasst, wobei die Gäste aus dem Ausland nach dem Herkunftsland (ständiger Wohnsitz) untergliedert werden. Bei Beherbergungsbetrieben wird die Zahl der angebotenen Betten und bei Campingplätzen die Zahl der angebotenen Stellplätze erhoben. Einmal jährlich wird bei Betrieben der klassischen Hotellerie zum Stichtag 31. Juli die Zahl der angebotenen Gästezimmer erfasst und in der Juli-Ausgabe dieses Berichts veröffentlicht.

Die Rechtsgrundlage dieser Erhebung ist das „Gesetz zur Neuordnung der Statistik über die Beherbergung im Reiseverkehr (Beherbergungsstatistikgesetz – BeherbStatG) vom 22. Mai 2002“ (BGBl. I S. 1642), zuletzt geändert durch Artikel 1 des Gesetzes vom 23. November 2011 (BGBl. I S. 2298). Nach § 3 (I) dieses Gesetzes werden nur Beherbergungsbetriebe in die Erhebung einbezogen, die zehn und mehr Schlafgelegenheiten bzw. bei Campingplätzen zehn und mehr Stellplätze aufweisen.

Darstellung der Ergebnisse

Die vorliegenden Monatsergebnisse enthalten vorläufige Zahlen. In der Regel weichen aber die endgültigen Ergebnisse nur geringfügig davon ab. In den aufsummierten Teiljahresergebnissen im zweiten Teil des Berichtes fließen jeweils nachträgliche Meldungen von Beherbergungsbetrieben ein, so dass diese Ergebnisse im Laufes des Jahres beständiger werden.

Zurzeit gibt es in Nordrhein-Westfalen zwei Gemeinden (von 396), die keine Beherbergungsstätte mit zehn und mehr Betten haben. Sie werden in der Erhebung nicht berücksichtigt.

Die Zahl der prädikatisierten Orte in Nordrhein-Westfalen beträgt zurzeit 72. Darunter befinden sich 10 Mineral-, Moor-, Sole- und Thermalbäder, 4 Heilklimatische Kurorte, 5 Kneippkurorte, 7 Kneippheilbäder, 16 Luftkurorte und 30 Erholungsorte. Eine Übersicht der Lage dieser Orte finden Sie am Ende des Berichtes.

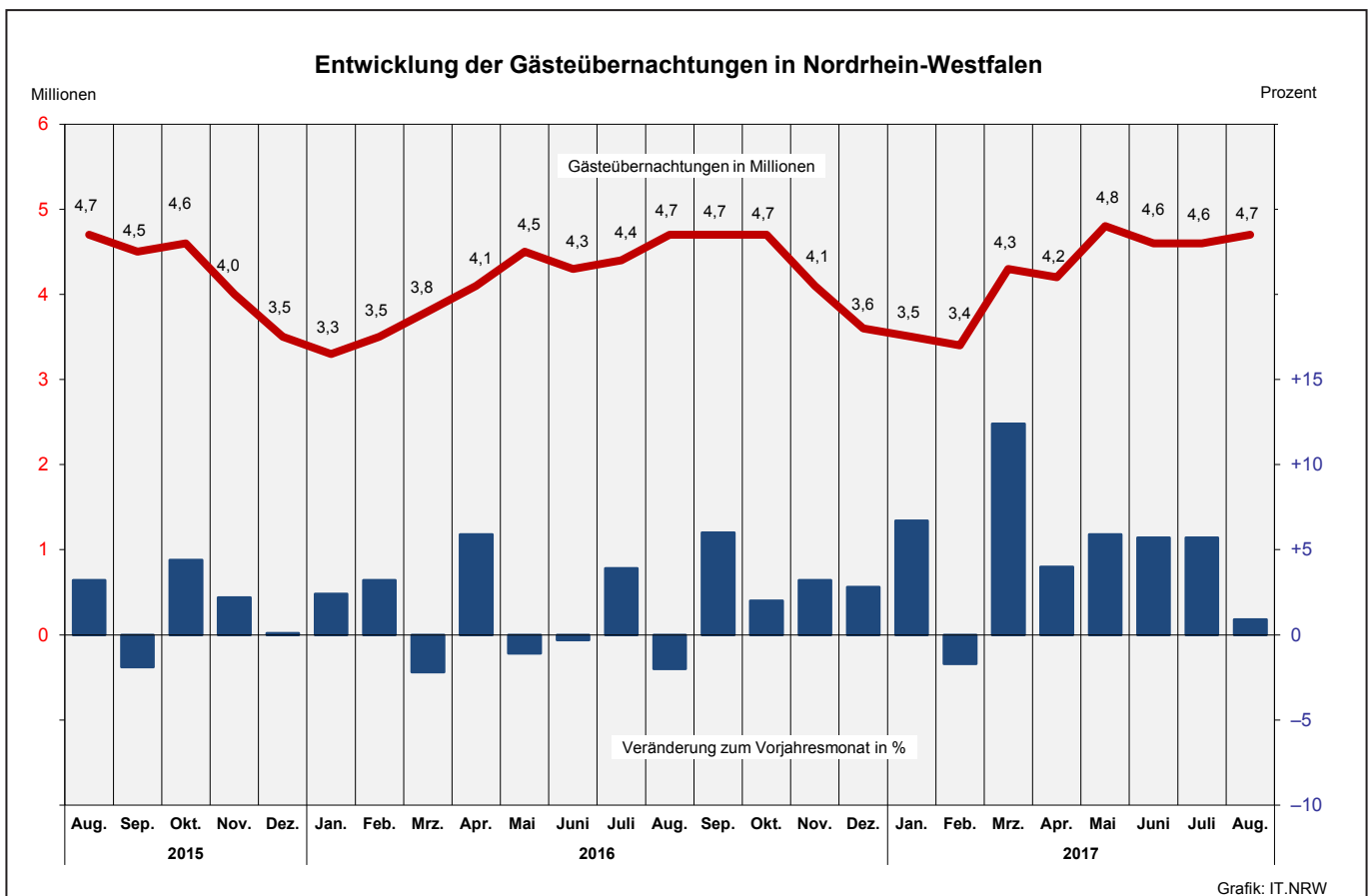
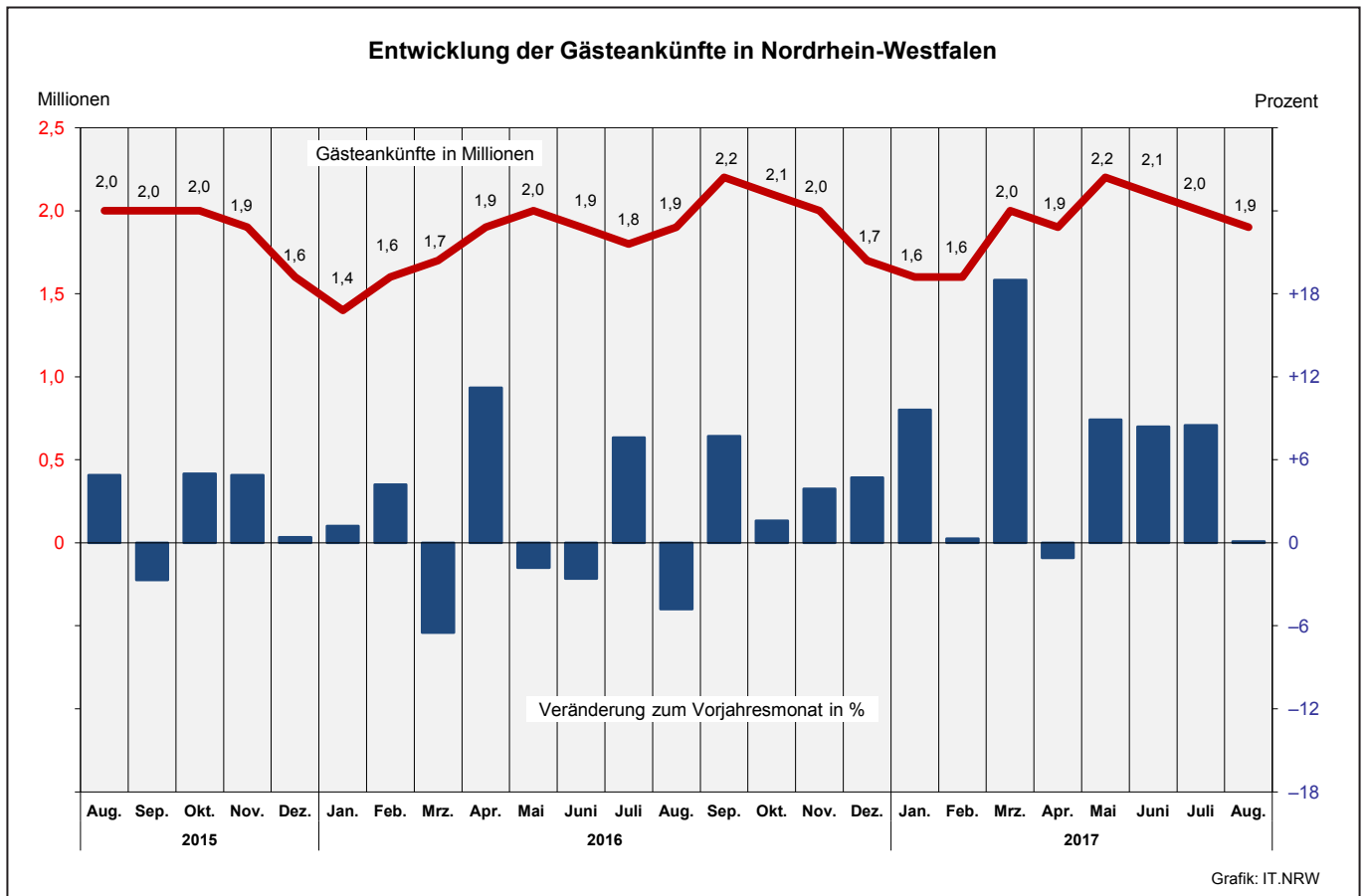

Übernachtungen in NRW je 1 000 Einwohner nach Reisegebieten
sowie Anteil der deutschen und ausländischen Gäste im August 2017

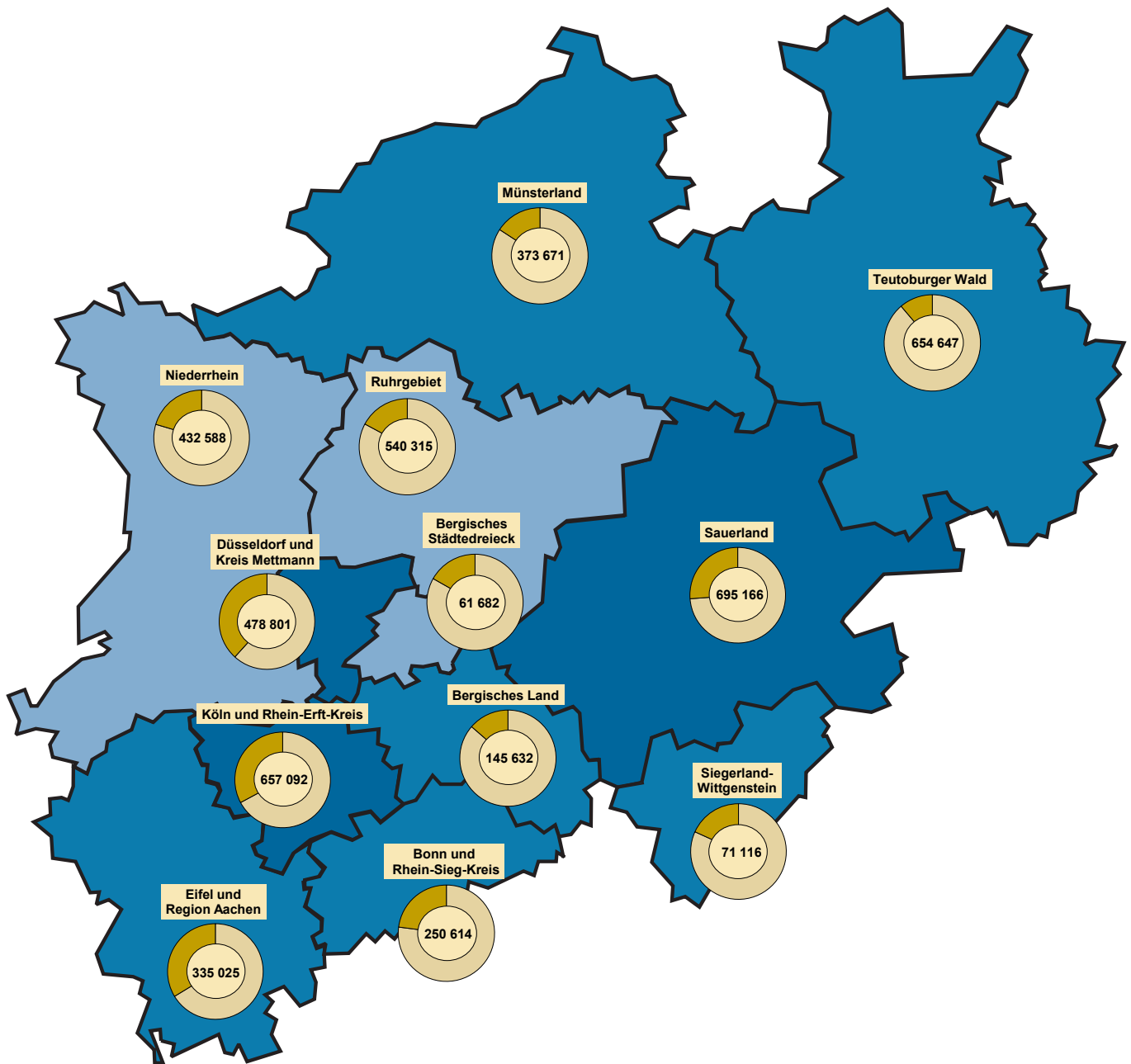

Beherbergungsintensität der
Übernachtungen je 1 000 Einwohner

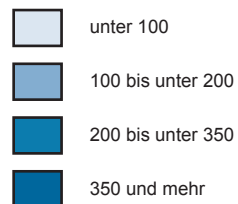

Kreisdiagramme

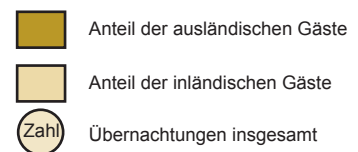

Grafik: IT.NRW

1. Entwicklung der Ankünfte und Übernachtungen

Zeitraum	Ankünfte		Übernachtungen		Ankünfte		Übernachtungen		
	aller Gäste	ausländischer Gäste	aller Gäste	ausländischer Gäste	aller Gäste	ausländischer Gäste	aller Gäste	ausländischer Gäste	
	Anzahl				Veränderungen zum Vorjahresmonat in %				
2015	Januar	1 414 799	314 248	3 200 932	660 188	+4,2	+0,1	+3,2	+0,6
	Februar	1 500 924	336 159	3 396 517	752 688	+0,6	+0,7	+2,5	+3,9
	März	1 766 830	377 958	3 921 491	788 221	+4,1	+2,0	+4,0	+1,7
	April	1 698 717	355 487	3 845 752	729 754	+3,7	-2,4	+0,4	-3,5
	Mai	2 044 178	429 328	4 553 550	899 757	-0,3	-6,3	-0,1	-7,5
	Juni	1 993 028	405 251	4 321 361	828 995	+3,3	+6,6	+1,7	+5,7
	Juli	1 716 104	421 526	4 200 434	965 651	-0,2	+2,1	+0,1	+1,1
	August	2 041 195	464 801	4 749 896	1 075 480	+4,9	-0,4	+3,2	+2,7
	September	2 037 376	410 086	4 463 687	836 596	-2,7	-6,9	-1,9	-6,7
	Oktober	2 024 570	454 878	4 609 008	969 682	+5,0	+12,5	+4,4	+14,1
	November	1 880 170	400 554	3 958 194	801 458	+4,9	+6,8	+2,2	+4,2
	Dezember	1 595 149	418 459	3 467 177	830 590	+0,4	-0,9	+0,1	-2,1
2016	Januar	1 432 163	320 256	3 277 124	672 027	+1,2	+1,9	+2,4	+1,8
	Februar	1 563 451	343 749	3 504 682	751 744	+4,2	+2,3	+3,2	-0,1
	März	1 651 998	366 223	3 833 474	765 466	-6,5	-3,1	-2,2	-2,9
	April	1 888 144	406 200	4 071 283	823 298	+11,2	+14,3	+5,9	+12,8
	Mai	2 006 489	421 733	4 502 835	870 767	-1,8	-1,8	-1,1	-3,2
	Juni	1 941 215	417 492	4 306 503	890 310	-2,6	+3,0	-0,3	+7,4
	Juli	1 845 853	432 398	4 363 338	967 576	+7,6	+2,6	+3,9	+0,2
	August	1 943 635	453 131	4 656 384	1 053 057	-4,8	-2,5	-2,0	-2,1
	September	2 193 417	472 865	4 731 382	960 786	+7,7	+15,3	+6,0	+14,8
	Oktober	2 057 737	461 426	4 699 659	984 539	+1,6	+1,4	+2,0	+1,5
	November	1 953 050	426 149	4 086 200	845 743	+3,9	+6,4	+3,2	+5,5
	Dezember	1 670 910	427 992	3 564 026	831 830	+4,7	+2,3	+2,8	+0,1
2017	Januar	1 569 291	377 535	3 495 705	782 704	+9,6	+17,9	+6,7	+16,5
	Februar	1 568 882	346 055	3 443 882	739 757	+0,3	+0,7	-1,7	-1,6
	März	1 965 755	454 070	4 307 943	939 532	+19,0	+24,0	+12,4	+22,7
	April	1 867 867	411 341	4 233 414	834 527	-1,1	+1,3	+4,0	+1,4
	Mai	2 185 681	504 717	4 768 512	1 038 982	+8,9	+19,7	+5,9	+19,3
	Juni	2 103 494	423 963	4 550 572	853 302	+8,4	+1,5	+5,7	-4,2
	Juli	2 002 129	464 190	4 611 097	1 018 926	+8,5	+7,4	+5,7	+5,3
	August	1 944 652	480 453	4 696 349	1 108 423	+0,1	+6,0	+0,9	+5,3
	September
	Oktober
	November
	Dezember

2.1 Kapazität und Leistung der Beherbergungsstätten nach Verwaltungsbezirken

August 2017

Amtliche Schlüsselnummer	Verwaltungsbezirk	Betriebe		Betten			Mittlere Aufenthaltsdauer ³⁾	
		geöffnete	Veränderung ¹⁾	angebotene	Veränderung ¹⁾	mittlere Auslastung ²⁾	aller Gäste	ausländischer Gäste
111 000	Kreisfreie Städte							
111 000	Düsseldorf	226	+3,2	27 403	+7,9	47,3	1,8	1,9
112 000	Duisburg	50	-	3 630	+5,2	42,5	2,2	2,2
113 000	Essen	94	+4,4	9 226	+9,5	37,5	2,1	1,8
114 000	Krefeld	22	-	1 679	-1,1	32,5	1,8	1,6
116 000	Mönchengladbach	31	-	2 217	-0,2	41,7	1,8	2,1
117 000	Mülheim an der Ruhr	29	-3,3	1 610	-1,8	28,4	1,9	2,6
119 000	Oberhausen	23	-4,2	2 503	+9,5	53,1	2,2	1,9
120 000	Remscheid	18	-	906	+0,8	34,9	1,6	1,6
122 000	Solingen	19	-	989	+3,1	28,9	2,2	2,5
124 000	Wuppertal	41	-	3 457	+2,0	39,9	2,5	2,2
154 000	Kreis Kleve	134	-0,7	5 746	+0,6	42,0	2,4	1,9
154 004	Bedburg-Hau	3	-25,0	85	-19,0	49,9	2,3	3,1
154 008	Emmerich am Rhein, Stadt	14	-6,7	262	-11,5	46,9	2,4	2,3
154 012	Geldern, Stadt	10	-	508	-0,6	52,7	3,6	2,7
154 016	Goch, Stadt	10	-	467	+1,3	45,5	2,5	2,1
154 020	Issum	3	-	32	-	17,0	3,0	3,1
154 024	Kalkar, Stadt	9	-	1 215	-	35,1	2,7	1,9
154 028	Kerken	4	-	75	-2,6	25,4	1,5	2,7
154 032	Kevelaer, Stadt	21	-4,5	732	-6,4	48,6	2,0	2,2
154 036	Kleve, Stadt	12	+9,1	694	+8,8	29,6	1,9	1,5
154 040	Kranenburg	7	-	307	-	53,9	3,0	1,9
154 044	Rees, Stadt	10	-	275	+16,0	45,9	2,1	2,8
154 048	Rheurdt	6	-	155	+7,6	25,4	4,3	2,6
154 052	Straelen, Stadt	6	-	178	-	41,0	1,6	1,5
154 056	Udem	4	-	175	+6,7	74,7	2,8	1,4
154 060	Wachtendonk	8	+14,3	193	+9,7	37,8	3,1	1,7
154 064	Weeze	7	-	393	+1,3	37,5	1,4	1,1
158 000	Kreis Mettmann	97	-1,0	6 866	-1,2	35,5	1,8	1,9
158 004	Erkrath, Stadt	4	-	244	-	38,5	1,9	2,0
158 008	Haan, Stadt	4	-20,0	339	-23,5	35,6	2,2	2,5
158 012	Heiligenhaus, Stadt	4	-	212	-6,6	21,8	2,3	3,0
158 016	Hilden, Stadt	13	-	1 032	+1,6	35,2	2,3	2,1
158 020	Langenfeld (Rhld.), Stadt	11	-8,3	436	-4,2	29,8	1,8	1,8
158 024	Mettmann, Stadt	7	-	974	-	45,8	2,0	2,3
158 026	Monheim am Rhein, Stadt	7	-	406	-0,5	42,7	1,6	1,5
158 028	Ratingen, Stadt	31	-	2 588	+0,3	33,7	1,6	1,5
158 032	Velbert, Stadt	13	+8,3	568	+6,4	32,4	1,9	2,2
158 036	Wülfrath, Stadt	3	-	67	+1,5	11,3	2,4	3,0
162 000	Rhein-Kreis Neuss	89	-2,2	6 317	-1,5	40,3	2,2	1,7
162 004	Dormagen, Stadt	17	-5,6	740	-2,4	43,9	3,2	2,1
162 008	Grevenbroich, Stadt	9	-	551	-0,7	34,3	2,0	1,7
162 012	Jüchen	3	-	89	+4,7	23,0	1,7	1,6
162 016	Kaarst, Stadt	8	-	560	-1,4	32,8	1,6	1,9
162 020	Korschenbroich, Stadt	6	-	319	-	82,2	12,0	2,6
162 022	Meerbusch, Stadt	19	-	951	+3,3	49,4	5,5	4,8
162 024	Neuss, Stadt	22	-4,3	3 010	-3,2	35,8	1,5	1,4
162 028	Rommerskirchen	5	-	97	-	18,4	3,0	4,5
166 000	Kreis Viersen	68	-4,2	2 689	+2,3	32,0	2,2	1,9
166 004	Brüggen	9	-	318	+4,6	29,5	2,4	1,9
166 008	Grefrath	4	-	193	+0,5	42,9	3,2	1,8
166 012	Kempfen, Stadt	7	-	286	-	22,4	2,4	2,5
166 016	Nettetal, Stadt	15	+7,1	926	+9,7	32,4	2,4	1,6
166 020	Niederkrüchten	9	-18,2	60	-25,0	39,8	2,5	2,2
166 024	Schwalmtal	2	-	40	-	.	.	.
166 028	Tönisvorst, Stadt	4	-	75	+29,3	.	.	.
166 032	Viersen, Stadt	8	-11,1	206	-7,6	33,7	1,8	1,4
166 036	Willich, Stadt	10	-9,1	585	-2,7	34,1	1,8	1,9
170 000	Kreis Wesel	108	+1,9	4 631	-0,9	46,7	2,0	2,2
170 004	Alpen	3	-	43	-4,4	16,4	1,5	1,2
170 008	Dinslaken, Stadt	11	-	374	+2,5	42,7	1,9	1,4
170 012	Hamminkeln, Stadt	8	-11,1	319	-17,1	27,7	2,5	4,9
170 016	Hünxe	5	-	116	-	36,4	2,0	1,2
170 020	Kamp-Lintfort, Stadt	6	+20,0	251	+9,1	40,6	1,9	1,9

1) Veränderung gegenüber dem Vorjahresmonat in % - 2) mittlere Auslastung = (Übernachtungen / angebotene Bettentage) * 100 - 3) mittlere Aufenthaltsdauer (in Tagen) = Übernachtungen / Ankünfte

Noch: 2.1 Kapazität und Leistung der Beherbergungsstätten nach Verwaltungsbezirken

August 2017

Amtliche Schlüsselnummer	Verwaltungsbezirk	Ankünfte				Übernachtungen			
		aller Gäste	Veränderung ¹⁾	ausländischer Gäste	Veränderung ¹⁾	aller Gäste	Veränderung ¹⁾	ausländischer Gäste	Veränderung ¹⁾
	Kreisfreie Städte								
111 000	Düsseldorf	229 187	+3,9	84 802	+9,4	403 346	+5,2	162 973	+9,2
112 000	Duisburg	21 448	+4,0	4 046	+5,7	47 324	+2,7	8 716	+13,6
113 000	Essen	54 290	+2,6	10 484	-3,0	114 351	+5,4	19 236	-5,1
114 000	Krefeld	9 577	-10,6	2 462	-12,8	16 893	-10,2	3 982	-25,8
116 000	Mönchengladbach	15 685	+0,1	3 168	-9,2	28 693	-5,6	6 538	-16,7
117 000	Mülheim an der Ruhr	7 950	-4,4	1 021	-17,7	15 261	-5,0	2 656	-22,6
119 000	Oberhausen	19 033	+1,0	3 931	+0,8	41 303	-2,0	7 472	-2,1
120 000	Remscheid	5 934	+19,8	1 447	+33,4	9 675	+6,7	2 342	+25,8
122 000	Solingen	4 225	+6,4	558	+5,7	9 284	-17,2	1 418	+3,7
124 000	Wuppertal	16 856	-18,9	2 964	-43,4	42 723	-11,4	6 603	-25,7
154 000	Kreis Kleve	46 943	-6,3	13 660	-11,3	111 438	-0,7	25 885	-8,4
154 004	Bedburg-Hau	608	+12,6	200	+11,7	1 426	+26,3	615	+8,1
154 008	Emmerich am Rhein, Stadt	3 215	+54,0	734	+19,0	7 773	+105,4	1 678	+73,9
154 012	Geldern, Stadt	2 565	-10,7	329	+7,9	9 330	-6,8	883	+13,8
154 016	Goch, Stadt	4 269	-5,8	949	+1,4	10 804	+6,0	1 960	+7,6
154 020	Issum	271	-22,8	106	-29,3	809	+10,5	327	-6,0
154 024	Kalkar, Stadt	10 617	-21,4	4 944	-27,4	28 198	-9,3	9 224	-22,4
154 028	Kerken	703	+0,3	65	+51,2	1 085	+15,7	176	+155,1
154 032	Kevelaer, Stadt	7 120	+8,9	2 080	+10,8	14 015	+1,6	4 520	-
154 036	Kleve, Stadt	3 966	-25,9	855	-20,1	7 377	-22,1	1 288	-36,0
154 040	Kranenburg	1 814	-21,2	211	-44,6	5 516	-16,9	396	-43,9
154 044	Rees, Stadt	3 020	+12,1	609	-1,3	6 333	+4,3	1 698	+3,0
154 048	Rheurdt	299	-56,2	5	-44,4	1 271	-30,8	13	-60,6
154 052	Straelen, Stadt	1 726	-1,0	242	-28,4	2 733	+3,6	357	-31,5
154 056	Uedem	1 700	+128,2	335	x	4 837	+42,3	468	x
154 060	Wachtendonk	1 732	-16,4	233	-8,3	5 287	-7,2	406	-11,4
154 064	Weeze	3 318	-2,6	1 763	-2,6	4 644	-2,6	1 876	-2,1
158 000	Kreis Mettmann	41 267	-2,2	10 945	+12,4	75 455	-3,6	20 311	+6,4
158 004	Erkrath, Stadt	1 548	-7,6	406	+36,2	2 912	+4,5	796	+56,1
158 008	Haan, Stadt	1 736	-15,1	286	-15,9	3 736	-7,0	714	+2,4
158 012	Heiligenhaus, Stadt	636	-29,6	131	-18,6	1 435	-6,6	391	+3,4
158 016	Hilden, Stadt	4 883	-19,5	841	-8,3	11 261	-17,5	1 735	-21,3
158 020	Langenfeld (Rhld.), Stadt	2 197	-12,6	288	-22,8	3 934	-14,4	524	-31,8
158 024	Mettmann, Stadt	6 845	+11,8	2 473	+41,2	13 816	+8,2	5 650	+36,8
158 026	Monheim am Rhein, Stadt	3 271	+0,1	1 033	+45,1	5 343	-9,5	1 579	+13,2
158 028	Ratingen, Stadt	17 005	+1,5	4 819	+0,3	27 076	-0,3	7 445	-5,7
158 032	Velbert, Stadt	3 049	+10,0	646	+72,3	5 707	+3,4	1 411	+40,8
158 036	Wülfrath, Stadt	97	+1,0	22	+340,0	235	-29,2	66	-45,0
162 000	Rhein-Kreis Neuss	35 418	-8,9	10 087	-4,8	79 689	-6,8	17 037	-1,4
162 004	Dormagen, Stadt	3 144	-6,6	643	+6,8	10 155	-5,9	1 323	+0,5
162 008	Grevenbroich, Stadt	2 879	+24,8	1 043	+41,1	5 866	+11,8	1 759	+50,3
162 012	Jüchen	377	-14,1	207	-21,6	634	-11,1	339	-23,0
162 016	Kaarst, Stadt	3 464	-24,4	790	-32,0	5 589	-17,2	1 462	-11,0
162 020	Korschenbroich, Stadt	676	-0,7	75	+1,4	8 129	+7,6	193	+23,7
162 022	Meerbusch, Stadt	2 799	-18,2	389	-32,6	15 320	-5,9	1 878	-16,7
162 024	Neuss, Stadt	21 893	-8,3	6 908	-3,1	33 444	-11,1	9 940	-2,0
162 028	Rommerskirchen	186	-15,8	32	-31,9	552	+8,0	143	-6,5
166 000	Kreis Viersen	14 112	-12,2	2 118	-5,2	31 437	-9,3	3 924	-15,8
166 004	Brüggen	2 065	-12,6	710	-8,0	4 860	-8,2	1 314	-13,6
166 008	Grefrath	849	+0,4	122	+32,6	2 749	+18,2	215	+5,4
166 012	Kempfen, Stadt	1 139	-4,9	139	+7,8	2 717	-18,0	352	-12,0
166 016	Nettetal, Stadt	3 818	-22,7	167	-44,3	9 295	-11,2	259	-68,9
166 020	Niederkrüchten	1 068	-2,1	124	-21,0	2 655	-10,8	274	-37,6
166 024	Schwalmtal
166 028	Tönisvorst, Stadt
166 032	Viersen, Stadt	1 217	+6,2	110	+41,0	2 153	+9,2	156	+2,6
166 036	Willich, Stadt	3 368	-12,4	654	+13,5	6 181	-17,5	1 230	+30,6
170 000	Kreis Wesel	44 829	+5,6	8 040	-1,3	91 250	+5,1	17 448	+2,5
170 004	Alpen	182	-11,2	12	-42,9	277	-15,0	14	-44,0
170 008	Dinslaken, Stadt	2 768	+10,5	874	+48,9	5 357	+18,9	1 261	+32,5
170 012	Hamminkeln, Stadt	1 948	-16,3	149	+25,2	4 902	-17,9	733	+151,0
170 016	Hünxe	756	+10,9	215	-12,2	1 530	+12,1	254	-33,0
170 020	Kamp-Lintfort, Stadt	1 677	+9,6	82	-32,8	3 158	+19,0	156	-38,3

Anmerkungen Seite 9

Noch: 2.1 Kapazität und Leistung der Beherbergungsstätten nach Verwaltungsbezirken

August 2017

Amtliche Schlüsselnummer	Verwaltungsbezirk	Betriebe		Betten			Mittlere Aufenthaltsdauer ³⁾	
		geöffnete	Veränderung ¹⁾	angebotene	Veränderung ¹⁾	mittlere Auslastung ²⁾	aller Gäste	ausländischer Gäste
	Noch: Kreis Wesel							
170 024	Moers, Stadt	12	-7,7	698	-4,0	47,9	1,8	2,0
170 028	Neukirchen-Vluyn, Stadt	3	-	212	+1,4	60,1	2,1	2,6
170 032	Rheinberg, Stadt	8	-	257	-1,5	33,9	2,0	2,4
170 036	Schermbek	10	+11,1	581	+3,2	40,7	1,8	1,7
170 040	Sonsbeck	6	-	140	-0,7	27,6	4,2	3,8
170 044	Voerde (Niederrhein), Stadt	3	-	142	+2,2	33,4	2,2	2,4
170 048	Wesel, Stadt	14	-	792	-0,4	57,4	1,8	2,7
170 052	Xanten, Stadt	19	+11,8	706	+1,6	61,9	2,2	1,8
100 000	Reg.-Bez. Düsseldorf	1 049	+0,4	79 869	+4,1	42,1	2,0	1,9
	Kreisfreie Städte							
314 000	Bonn	96	+1,1	8 884	-2,8	46,9	1,9	2,1
315 000	Köln	281	-3,1	31 768	-0,2	51,0	1,9	2,0
316 000	Leverkusen	21	-	1 505	-0,3	45,5	2,0	2,3
	Städteregion Aachen	185	-	9 576	-0,3	50,2	2,1	1,9
334 002	Aachen, kreisfreie Stadt	67	-	5 482	-1,2	53,4	1,9	1,9
334 004	Alsdorf, Stadt	4	-	122	-	42,0	2,1	2,5
334 008	Baesweiler, Stadt	4	-	114	+9,6	34,2	2,0	1,7
334 012	Eschweiler, Stadt	14	+7,7	303	+5,2	47,0	1,8	1,3
334 016	Herzogenrath, Stadt	4	-	127	-0,8	70,0	3,4	2,9
334 020	Monschau, Stadt	39	-4,9	1 264	-1,9	47,1	2,2	1,7
334 024	Roetgen	7	-	151	+4,1	34,7	2,1	2,1
334 028	Simmerath	30	-	1 303	+0,6	43,8	3,2	2,6
334 032	Stolberg (Rhld.), Stadt	9	+12,5	394	+5,1	41,3	2,3	2,4
334 036	Würselen, Stadt	7	-	316	+1,3	56,6	2,1	2,1
358 000	Kreis Düren	88	-1,1	3 870	-0,8	50,1	3,6	6,4
358 004	Aldenhoven	3	-	40	-	22,9	3,0	-
358 008	Düren, Stadt	14	+7,7	539	+5,9	48,3	1,8	2,0
358 012	Heimbach, Stadt	23	-	1 615	-1,6	62,0	7,8	15,3
358 016	Hürtgenwald	8	-	312	-	49,1	2,3	2,1
358 020	Inden	2	-	50	-	.	.	.
358 024	Jülich, Stadt	9	-	454	+0,7	47,9	2,1	2,1
358 028	Kreuzau	5	-16,7	130	-8,5	35,6	3,2	1,9
358 032	Langerwehe	1	-	10	-	-	-	-
358 036	Linnich, Stadt	3	-	55	-	29,3	1,7	2,0
358 040	Merzenich	1	-	22	-	.	.	.
358 044	Nideggen, Stadt	15	-6,3	541	-5,3	35,1	3,1	2,9
358 048	Niederzier	3	-	75	+7,1	18,6	1,9	1,1
358 052	Nörvenich	1	-	27	-	.	.	.
358 056	Titz	-	-	-	-	-	-	-
358 060	Vettweiß	-	-	-	-	-	-	-
362 000	Rhein-Erft-Kreis	118	+0,9	7 862	+7,1	50,2	2,6	1,9
362 004	Bedburg, Stadt	5	-	308	+36,3	21,8	2,1	6,0
362 008	Bergheim, Stadt	17	+6,3	506	+12,2	46,7	4,2	9,4
362 012	Brühl, Stadt	19	-5,0	2 709	+7,2	60,6	2,4	1,6
362 016	Elsdorf, Stadt	5	+25,0	100	+16,3	33,0	2,5	6,1
362 020	Erfstadt, Stadt	11	-	265	+17,8	25,0	2,7	1,0
362 024	Frechen, Stadt	10	-	794	-1,1	41,0	1,8	1,7
362 028	Hürth, Stadt	16	-	1 535	+11,6	62,4	4,0	1,8
362 032	Kerpen, Stadt	17	+6,3	835	+2,1	33,5	2,2	1,9
362 036	Pulheim, Stadt	11	-8,3	471	-4,1	39,1	1,6	1,4
362 040	Wesseling, Stadt	7	-	339	+1,2	44,1	2,6	1,6
366 000	Kreis Euskirchen	143	-2,7	5 839	-3,0	47,8	3,5	4,1
366 004	Bad Münstereifel, Stadt	21	-4,5	670	-10,8	39,9	2,3	1,4
366 008	Blankenheim	22	+4,8	668	-1,3	41,1	3,7	3,1
366 012	Dahlem	12	-7,7	1 070	+1,1	60,1	5,5	6,7
366 016	Euskirchen, Stadt	11	-8,3	543	-3,7	49,2	1,8	1,7
366 020	Hellenthal	22	+4,8	514	+5,1	34,6	2,9	3,6
366 024	Kall	12	-	529	+8,4	40,5	2,6	1,9
366 028	Mechemich, Stadt	10	+25,0	229	+39,6	.	.	.
366 032	Nettersheim	11	-8,3	609	-2,9	58,1	7,7	2,6
366 036	Schleiden, Stadt	16	-15,8	873	-17,6	48,8	3,5	4,4
366 040	Weilerswist	1	-50,0	18	-35,7	.	.	.
366 044	Zülpich, Stadt	5	-	116	-	73,5	6,1	3,0

Anmerkungen Seite 9

Noch: 2.1 Kapazität und Leistung der Beherbergungsstätten nach Verwaltungsbezirken

August 2017

Amtliche Schlüsselnummer	Verwaltungsbezirk	Ankünfte				Übernachtungen			
		aller Gäste	Veränderung ¹⁾	ausländischer Gäste	Veränderung ¹⁾	aller Gäste	Veränderung ¹⁾	ausländischer Gäste	Veränderung ¹⁾
	Noch: Kreis Wesel								
170 024	Moers, Stadt	5 665	-3,4	2 210	+2,2	10 366	-1,5	4 340	+4,0
170 028	Neukirchen-Vluyn, Stadt	1 896	+25,3	331	+24,0	3 949	+46,5	861	+92,6
170 032	Rheinberg, Stadt	1 347	+1,7	415	+28,5	2 701	+15,0	1 015	+52,4
170 036	Schermbeck	4 236	-6,1	748	-1,3	7 542	-4,0	1 262	+24,0
170 040	Sonsbeck	1 669	+4,4	184	-4,2	6 978	+20,7	705	+8,1
170 044	Voerde (Niederrhein), Stadt	668	-	57	-52,9	1 471	+18,8	136	-31,7
170 048	Wesel, Stadt	14 123	+23,8	1 964	-16,2	25 505	+3,1	5 250	-19,0
170 052	Xanten, Stadt	7 894	-4,9	799	-9,9	17 514	+4,2	1 461	-2,1
100 000	Reg.-Bez. Düsseldorf	566 754	-0,1	159 733	+2,0	1118 122	+0,6	306 541	+2,2
	Kreisfreie Städte								
314 000	Bonn	66 941	-0,5	16 734	-2,2	130 434	-2,3	34 671	-7,4
315 000	Köln	282 827	+3,4	95 314	+12,3	528 644	+4,9	188 082	+13,8
316 000	Leverkusen	10 825	+0,2	3 225	+0,6	21 162	-4,8	7 284	+4,0
	Städteregion Aachen	77 080	+3,1	27 019	+4,6	161 724	+3,0	51 554	-1,5
334 002	Aachen, kreisfreie Stadt	49 664	+6,6	17 193	+7,9	94 453	+2,8	32 007	-2,7
334 004	Alsdorf, Stadt	774	+2,5	76	+18,8	1 590	-8,8	187	+18,4
334 008	Baesweiler, Stadt	605	-2,1	67	-25,6	1 210	+2,4	117	-43,2
334 012	Eschweiler, Stadt	2 502	+10,8	1 255	+11,2	4 414	+30,7	1 595	+11,1
334 016	Herzogenrath, Stadt	818	+0,9	37	+184,6	2 757	+42,0	106	+107,8
334 020	Monschau, Stadt	9 931	-0,9	4 235	-2,1	22 190	-0,9	7 230	-1,3
334 024	Roetgen	1 036	-5,2	296	+7,2	2 167	-4,8	614	+20,9
334 028	Simmerath	7 067	-13,6	2 591	-3,6	22 690	-0,3	6 753	-1,8
334 032	Stolberg (Rhld.), Stadt	2 209	+0,2	768	-1,3	5 040	+10,5	1 870	+2,9
334 036	Würselen, Stadt	2 474	+11,9	501	-5,8	5 213	+8,9	1 075	-2,0
358 000	Kreis Düren	19 487	-3,8	5 024	-3,7	69 283	-6,4	32 357	-5,0
358 004	Aldenhoven	95	-16,7	-	-100,0	284	-11,3	-	-100,0
358 008	Düren, Stadt	4 468	+12,1	1 000	+19,9	8 096	+13,3	1 992	+40,2
358 012	Heimbach, Stadt	4 546	-22,1	1 624	-28,3	35 443	-5,1	24 918	-5,9
358 016	Hürtgenwald	2 405	+21,2	666	+11,6	5 597	-17,6	1 376	-25,2
358 020	Inden
358 024	Jülich, Stadt	3 621	+5,6	1 024	+35,1	7 429	-12,7	2 112	-0,6
358 028	Kreuzau	454	-8,1	54	+14,9	1 434	-7,2	102	+22,9
358 032	Langerwehe	-	-	-	-	-	-	-	-
358 036	Linnich, Stadt	292	-15,1	23	+35,3	499	+0,4	45	+55,2
358 040	Merzenich
358 044	Nideggen, Stadt	2 879	-11,4	611	-7,3	9 033	-11,8	1 788	-11,2
358 048	Niederzier	230	-33,9	16	-15,8	433	-20,1	18	-40,0
358 052	Nörvenich
358 056	Titz	-	-	-	-	-	-	-	-
358 060	Vettweiß	-	-	-	-	-	-	-	-
362 000	Rhein-Erft-Kreis	49 575	+0,1	15 061	+12,9	128 448	-1,3	27 886	+6,0
362 004	Bedburg, Stadt	980	-19,7	70	-78,5	2 082	-45,6	421	-82,2
362 008	Bergheim, Stadt	1 713	+8,1	238	+9,7	7 183	-2,8	2 247	-18,4
362 012	Brühl, Stadt	22 349	-0,6	8 534	+29,6	54 101	+2,0	13 983	+29,6
362 016	Elsdorf, Stadt	417	+23,0	63	+70,3	1 024	+33,7	385	+116,3
362 020	Erfstadt, Stadt	1 969	+7,0	69	+213,6	5 282	-16,0	71	+144,8
362 024	Frechen, Stadt	5 635	+17,2	1 264	+40,6	10 102	+19,4	2 126	+55,3
362 028	Hürth, Stadt	7 437	-15,0	2 949	-24,8	29 680	-7,0	5 445	-6,5
362 032	Kerpen, Stadt	3 850	-1,7	1 048	+24,6	8 662	-5,1	1 990	-0,1
362 036	Pulheim, Stadt	3 468	+16,9	500	+74,2	5 700	-0,8	700	+24,8
362 040	Wesseling, Stadt	1 757	+9,6	326	+57,5	4 632	+30,9	518	+17,7
366 000	Kreis Euskirchen	29 735	+2,9	7 060	+9,1	104 018	+1,0	29 002	+1,4
366 004	Bad Münstereifel, Stadt	3 695	-10,3	539	-3,1	8 577	-4,4	753	-14,3
366 008	Blankenheim	5 587	-12,6	799	+12,1	20 907	+1,0	2 496	+18,9
366 012	Dahlem	3 633	+3,6	2 255	+8,6	20 128	+3,1	15 141	+8,4
366 016	Euskirchen, Stadt	4 216	+36,5	1 065	+86,5	7 578	+12,8	1 795	+26,2
366 020	Hellenthal	2 431	+8,8	691	-19,2	7 020	-6,7	2 482	-17,1
366 024	Kall	2 347	+10,4	268	+36,0	6 200	+20,5	505	+32,2
366 028	Mechemich, Stadt
366 032	Nettersheim	1 600	+6,5	24	+41,2	12 285	+5,4	63	-8,7
366 036	Schleiden, Stadt	4 606	+3,4	1 245	-7,4	16 265	-9,6	5 417	-17,5
366 040	Weilerswist
366 044	Zülpich, Stadt	455	-20,7	4	-	2 795	+2,7	12	+9,1

Noch: 2.1 Kapazität und Leistung der Beherbergungsstätten nach Verwaltungsbezirken

August 2017

Amtliche Schlüsselnummer	Verwaltungsbezirk	Betriebe		Betten			Mittlere Aufenthaltsdauer ³⁾	
		geöffnete	Veränderung ¹⁾	angebotene	Veränderung ¹⁾	mittlere Auslastung ²⁾	aller Gäste	ausländischer Gäste
370 000	Kreis Heinsberg	58	+3,6	1 591	+1,2	36,3	2,6	2,9
370 004	Erkelenz, Stadt	7	+16,7	221	+5,7	38,7	2,2	2,3
370 008	Gangelt	3	–	45	–	33,4	2,4	3,9
370 012	Geilenkirchen, Stadt	4	–	147	–0,7	.	.	.
370 016	Heinsberg, Stadt	4	–	99	–	39,3	1,8	1,8
370 020	Hückelhoven, Stadt	7	+16,7	174	+6,7	37,5	2,5	2,0
370 024	Selkant	1	–	–	–	.	.	.
370 028	Übach-Palenberg, Stadt	3	–	124	–1,6	38,1	4,7	6,7
370 032	Waldfeucht	2	–	40	–4,8	.	.	.
370 036	Wassenberg, Stadt	14	–	213	+3,4	28,6	2,4	2,6
370 040	Wegberg, Stadt	13	–	528	–1,1	38,3	3,3	3,1
374 000	Oberbergischer Kreis	105	+1,0	5 699	+3,3	44,1	3,7	2,9
374 004	Bergneustadt, Stadt	8	+33,3	447	+24,9	31,6	3,2	3,1
374 008	Engelskirchen	6	–	390	–	77,1	8,1	1,3
374 012	Gummersbach, Stadt	16	–	870	+0,2	44,4	2,6	2,5
374 016	Hückeswagen, Stadt	6	–	203	–	35,1	2,9	5,4
374 020	Lindlar	15	–	444	–0,9	32,0	3,0	4,3
374 024	Marienheide	3	–25,0	213	–24,2	.	.	.
374 028	Morsbach	2	–	209	–	.	.	.
374 032	Nümbrecht	7	–22,2	699	–7,4	51,0	5,1	3,7
374 036	Radevormwald, Stadt	9	–	596	–	43,0	4,2	1,0
374 040	Reichshof	9	–	394	–2,0	63,0	13,6	4,1
374 044	Waldröhl, Stadt	5	+25,0	499	+81,5	48,4	3,6	4,4
374 048	Wiehl, Stadt	8	–	416	–1,4	34,4	3,0	2,3
374 052	Wipperfürth, Stadt	11	+10,0	319	+3,6	31,5	2,4	2,7
378 000	Rhein.-Berg. Kreis	70	–9,1	3 517	–3,7	40,9	2,8	2,5
378 004	Bergisch Gladbach, Stadt	17	–5,6	1 168	–1,1	38,8	2,4	2,0
378 008	Burscheid, Stadt	5	–	187	–1,6	32,2	1,8	2,4
378 012	Kürten	8	–	169	–6,6	38,5	2,7	2,7
378 016	Leichlingen (Rhld.), Stadt	8	–27,3	465	–15,3	70,8	13,2	6,4
378 020	Odenthal	6	–	422	+15,9	33,5	2,0	1,5
378 024	Overath, Stadt	10	–16,7	337	–9,2	26,3	1,9	2,2
378 028	Rösrath, Stadt	5	–16,7	233	–15,6	39,8	2,0	1,9
378 032	Wermelskirchen, Stadt	11	–	536	–0,7	38,0	2,1	2,2
382 000	Rhein-Sieg-Kreis	152	–0,7	9 612	–0,3	40,0	2,3	2,6
382 004	Alfter	5	–	191	–	39,5	2,5	3,5
382 008	Bad Honnef, Stadt	13	–7,1	1 104	–13,4	38,8	2,2	2,1
382 012	Bornheim, Stadt	15	–	591	+1,5	42,5	3,3	5,1
382 016	Eitorf	4	–20,0	283	–3,4	37,5	1,8	2,3
382 020	Hennef (Sieg), Stadt	13	–	1 065	+8,7	49,6	4,0	3,3
382 024	Königswinter, Stadt	24	+4,3	1 789	–1,3	42,9	2,0	2,5
382 028	Lohmar, Stadt	8	–	212	–0,5	37,4	1,8	1,7
382 032	Meckenheim, Stadt	4	–	203	–4,2	45,1	2,1	2,1
382 036	Much	7	–	391	+0,3	36,4	2,8	3,1
382 040	Neunkirchen-Seelscheid	2	–	24	–	.	.	.
382 044	Niederkassel, Stadt	6	+20,0	226	+5,6	40,9	1,6	1,9
382 048	Rheinbach, Stadt	6	–	302	–0,7	49,9	1,7	1,4
382 052	Ruppichterath	2	–	90	+4,7	.	.	.
382 056	Sankt Augustin, Stadt	3	–	126	–	56,7	2,0	2,3
382 060	Siegburg, Stadt	15	+7,1	908	+22,2	43,9	2,5	3,7
382 064	Swisttal	5	–	851	–0,4	15,3	3,4	1,7
382 068	Troisdorf, Stadt	8	–11,1	701	–3,7	46,9	1,9	1,8
382 072	Wachtberg	4	–	251	+1,6	29,1	2,0	2,9
382 076	Windeck	8	–11,1	304	–17,6	29,7	2,5	2,3
300 000	Reg.-Bez. Köln	1 317	–1,3	89 723	–	47,9	2,2	2,2
	Kreisfreie Städte							
512 000	Bottrop	12	–	619	–	39,1	1,8	1,5
513 000	Gelsenkirchen	22	–	2 142	+1,6	38,9	2,1	1,8
515 000	Münster	76	–1,3	7 728	–1,7	45,1	2,1	2,0

Anmerkungen Seite 9

Noch: 2.1 Kapazität und Leistung der Beherbergungsstätten nach Verwaltungsbezirken

August 2017

Amtliche Schlüsselnummer	Verwaltungsbezirk	Ankünfte				Übernachtungen			
		aller Gäste	Veränderung ¹⁾	ausländischer Gäste	Veränderung ¹⁾	aller Gäste	Veränderung ¹⁾	ausländischer Gäste	Veränderung ¹⁾
370 000	Kreis Heinsberg	9 807	-13,3	1 666	-20,9	25 864	-15,3	4 783	-21,1
370 004	Erkelenz, Stadt	1 214	-12,6	182	-23,2	2 653	-6,7	418	-37,3
370 008	Gangelt	686	-40,9	119	-59,4	1 671	-47,1	468	-58,9
370 012	Geilenkirchen, Stadt
370 016	Heinsberg, Stadt	1 130	-22,6	370	-19,6	2 031	-4,8	676	+29,3
370 020	Hückelhoven, Stadt	1 116	-4,6	103	-31,3	2 823	+3,0	207	-34,7
370 024	Selfkant
370 028	Übach-Palenberg, Stadt	313	+2,0	80	x	1 466	-21,5	534	x
370 032	Waldfeucht
370 036	Wassenberg, Stadt	2 635	-	508	-2,1	6 276	-14,1	1 301	-13,3
370 040	Wegberg, Stadt	1 909	-21,4	88	-49,7	6 352	-18,3	270	-64,5
374 000	Oberbergischer Kreis	21 652	-11,6	2 297	+0,2	81 144	-0,6	6 708	+15,6
374 004	Bergneustadt, Stadt	1 324	-13,5	79	+17,9	4 264	+12,3	241	+38,5
374 008	Engelskirchen	1 144	+8,5	49	+8,9	9 318	-1,3	62	+12,7
374 012	Gummersbach, Stadt	5 207	-16,0	1 418	-2,5	13 316	-4,5	3 572	+4,0
374 016	Hückeswagen, Stadt	1 240	-26,3	56	-42,3	3 636	-9,0	300	+32,7
374 020	Lindlar	1 894	+5,8	111	+15,6	5 738	+0,2	472	+48,0
374 024	Marienheide
374 028	Morsbach
374 032	Nümbrecht	2 163	-15,0	67	-6,9	11 043	-12,1	248	-16,2
374 036	Radevormwald, Stadt	1 657	-29,4	2	-84,6	6 974	-4,9	2	-86,7
374 040	Reichshof	567	-10,8	9	-	7 699	-4,4	37	+37,0
374 044	Waldbrol, Stadt	2 087	+133,2	270	+373,7	7 489	+139,7	1 200	x
374 048	Wiehl, Stadt	1 533	-34,9	80	-12,1	4 673	-13,3	187	-26,4
374 052	Wipperfurth, Stadt	1 343	-12,5	86	-45,2	3 201	-12,7	236	-48,9
378 000	Rhein.-Berg. Kreis	15 732	-0,6	2 346	+3,1	43 326	+1,1	5 866	+24,3
378 004	Bergisch Gladbach, Stadt	5 154	-5,8	1 032	-3,3	12 562	-3,9	2 110	-3,4
378 008	Burscheid, Stadt	1 024	+11,9	137	-22,6	1 869	+16,4	322	-1,5
378 012	Kürten	749	+0,9	60	+57,9	1 986	-5,6	159	+120,8
378 016	Leichlingen (Rhld.), Stadt	810	-36,6	223	+24,6	10 694	-0,4	1 434	+146,0
378 020	Odenthal	2 204	+31,6	94	-23,6	4 384	+35,0	142	-31,4
378 024	Overath, Stadt	1 374	-7,2	251	-34,1	2 643	-12,3	552	-35,0
378 028	Rösrath, Stadt	1 429	-24,2	153	+21,4	2 878	-24,5	286	+29,4
378 032	Wermelskirchen, Stadt	2 988	+25,9	396	+115,2	6 310	+19,8	861	+213,1
382 000	Rhein-Sieg-Kreis	51 876	-0,4	8 959	+7,3	120 180	+2,0	22 851	+4,9
382 004	Alfter	954	-14,1	46	+7,0	2 341	-8,3	160	-17,1
382 008	Bad Honnef, Stadt	6 404	-11,2	789	-8,4	13 805	-14,1	1 682	-37,7
382 012	Bornheim, Stadt	2 379	-6,5	673	+10,9	7 785	-7,9	3 430	+17,1
382 016	Eitorf	1 858	+0,3	146	-5,8	3 389	-4,7	332	-23,5
382 020	Hennef (Sieg), Stadt	4 136	+1,7	324	+5,9	16 373	+11,5	1 068	+80,7
382 024	Königswinter, Stadt	11 397	+7,0	2 399	+16,6	23 116	+9,2	5 885	+19,7
382 028	Lohmar, Stadt	1 998	+26,5	199	+19,2	3 638	+32,0	332	+9,6
382 032	Meckenheim, Stadt	1 346	-13,3	257	-3,0	2 838	-10,6	531	+2,5
382 036	Much	1 577	-31,3	459	-21,4	4 406	-32,9	1 418	-22,0
382 040	Neunkirchen-Seelscheid
382 044	Niederkassel, Stadt	1 677	+3,1	346	-42,3	2 657	-15,2	664	-56,8
382 048	Rheinbach, Stadt	2 754	+8,6	470	+5,1	4 667	+7,5	651	-13,7
382 052	Ruppichteroth
382 056	Sankt Augustin, Stadt	1 091	+8,6	63	+34,0	2 215	+32,6	145	+68,6
382 060	Siegburg, Stadt	5 027	+6,2	784	-2,4	12 359	+35,5	2 904	+23,9
382 064	Swisttal	1 201	-3,8	232	+62,2	4 032	+15,3	389	+24,3
382 068	Troisdorf, Stadt	5 490	+7,0	1 627	+42,8	10 197	+0,6	2 861	+38,5
382 072	Wachtberg	1 131	+6,6	105	+41,9	2 261	+18,7	309	+125,5
382 076	Windeck	1 121	-16,9	36	+38,5	2 802	-28,7	81	+1,3
300 000	Reg.-Bez. Köln	635 537	+1,1	184 705	+8,0	1 414 227	+1,3	411 044	+5,5
	Kreisfreie Städte								
512 000	Bottrop	4 186	-9,6	1 154	-4,9	7 509	-9,8	1 693	-8,6
513 000	Gelsenkirchen	12 398	-0,1	2 590	+25,4	25 942	-7,2	4 615	+5,2
515 000	Münster	56 512	+7,0	10 439	+57,4	117 085	+2,8	20 423	+62,3

Anmerkungen Seite 9

Noch: 2.1 Kapazität und Leistung der Beherbergungsstätten nach Verwaltungsbezirken

August 2017

Amtliche Schlüsselnummer	Verwaltungsbezirk	Betriebe		Betten			Mittlere Aufenthaltsdauer ³⁾	
		geöffnete	Veränderung ¹⁾	angebotene	Veränderung ¹⁾	mittlere Auslastung ²⁾	aller Gäste	ausländischer Gäste
554 000	Kreis Borken	131	-4,4	5 242	-3,9	38,9	2,2	2,4
554 004	Ahaus, Stadt	12	-7,7	471	-16,5	45,3	2,4	2,9
554 008	Bocholt, Stadt	17	-5,6	559	-5,7	35,7	2,0	2,2
554 012	Borken, Stadt	15	-11,8	775	-1,4	26,2	2,5	2,9
554 016	Gescher, Stadt	4	+33,3	126	+18,9	50,0	1,6	1,4
554 020	Gronau (Westf.), Stadt	20	-	796	+1,0	51,6	2,2	2,8
554 024	Heek	2	-	179	+0,6	.	.	.
554 028	Heiden	3	-	121	-	33,9	5,2	2,3
554 032	Isselburg, Stadt	5	-	140	+1,4	32,8	1,4	1,4
554 036	Legden	6	-	584	-0,3	41,7	1,9	1,3
554 040	Raesfeld	6	-14,3	170	-15,0	30,8	2,1	1,4
554 044	Reken	10	-	278	-0,4	36,6	2,3	4,1
554 048	Rhede, Stadt	5	-	83	-	34,4	1,5	1,3
554 052	Schöppingen	7	-12,5	231	-6,1	32,8	2,2	3,0
554 056	Stadtlohn, Stadt	3	-	43	-21,8	.	.	.
554 060	Südlohn	3	-	158	-0,6	52,7	2,0	3,9
554 064	Velen, Stadt	7	-12,5	367	-10,9	33,4	2,3	2,9
554 068	Vreden, Stadt	6	-	161	-1,2	47,9	1,8	2,4
558 000	Kreis Coesfeld	81	-4,7	3 713	-4,6	29,5	2,2	2,4
558 004	Ascheberg	6	-14,3	336	-6,9	35,8	2,2	1,7
558 008	Billerbeck, Stadt	6	-	362	-	47,9	3,2	2,5
558 012	Coesfeld, Stadt	9	-	332	+1,2	31,7	1,6	3,4
558 016	Dülmen, Stadt	13	-	424	-	30,8	2,2	3,6
558 020	Havixbeck	8	-	222	-	49,4	5,5	3,2
558 024	Lüdinghausen, Stadt	8	-11,1	146	-6,4	39,2	1,7	2,0
558 028	Nordkirchen	4	-	1 038	-0,6	8,0	1,5	1,3
558 032	Nottuln	10	-9,1	325	-29,3	38,8	2,6	3,0
558 036	Olfen, Stadt	4	-	56	-	43,7	1,7	1,6
558 040	Rosendahl	3	-	83	-	20,1	1,6	1,0
558 044	Senden	10	-9,1	389	-1,3	38,8	1,9	1,7
562 000	Kreis Recklinghausen	90	-4,3	4 419	-3,8	44,7	2,0	1,5
562 004	Castrop-Rauxel, Stadt	8	-	482	+2,8	36,0	2,0	2,8
562 008	Datteln, Stadt	9	-18,2	334	-7,0	54,4	2,5	2,7
562 012	Dorsten, Stadt	18	-10,0	436	-24,0	36,3	2,1	2,3
562 014	Gladbeck, Stadt	6	-	455	-0,4	98,5	1,3	1,3
562 016	Haltern am See, Stadt	20	-	948	-	42,6	2,7	2,3
562 020	Herten, Stadt	4	-	222	+2,8	45,8	1,5	1,4
562 024	Marl, Stadt	9	-	435	+1,2	39,1	1,8	1,4
562 028	Oer-Erkenschwick, Stadt	5	-	460	-4,2	18,2	2,6	3,0
562 032	Recklinghausen, Stadt	8	-	561	-2,3	37,2	1,9	2,4
562 036	Waltrop, Stadt	3	-	86	-	51,8	2,0	2,2
566 000	Kreis Steinfurt	180	-1,1	5 383	-1,9	44,8	2,9	3,1
566 004	Altenberge	4	-	192	-	38,7	1,7	2,2
566 008	Emsdetten, Stadt	11	-	421	+2,2	30,7	2,1	5,1
566 012	Greven, Stadt	12	+9,1	363	+17,1	34,5	1,7	1,6
566 016	Hörstel, Stadt	17	-	380	-1,8	40,5	3,7	4,0
566 020	Hopsten	2	-33,3	22	-51,1	.	.	.
566 024	Horstmar, Stadt	3	-	55	-	75,0	4,0	3,3
566 028	Ibbenbüren, Stadt	15	-	442	-3,3	50,6	2,0	1,9
566 032	Ladbergen	9	-	175	-4,4	49,2	1,9	1,4
566 036	Laer	3	-	76	-	30,6	2,6	3,4
566 040	Lengerich, Stadt	9	-	157	-7,6	41,7	2,1	2,5
566 044	Lienen	6	-14,3	110	-12,0	47,8	3,5	5,6
566 048	Lotte	1	-	14	-	.	.	.
566 052	Metelen	3	-	87	-	80,6	5,5	-
566 056	Mettingen	8	-	227	-0,9	71,0	5,4	3,7
566 060	Neuenkirchen	3	-	94	-2,1	52,6	5,2	11,9
566 064	Nordwalde	3	-	170	-1,2	29,4	4,2	11,0
566 068	Ochtrup, Stadt	5	-	102	-	37,6	1,8	2,5
566 072	Recke	6	+20,0	129	-	42,8	3,0	2,1
566 076	Rheine, Stadt	20	-	761	-7,4	43,5	2,3	2,2
566 080	Saerbeck	6	-	218	-	42,0	3,6	1,9
566 084	Steinfurt, Stadt	8	-11,1	230	-4,2	32,8	2,2	4,7
566 088	Tecklenburg, Stadt	18	-5,3	786	-0,9	52,6	3,5	3,5
566 092	Westerkappeln	3	-	49	-	67,7	3,1	1,9
566 096	Wettringen	5	-	123	-0,8	42,4	4,7	4,4

Anmerkungen Seite 9

Noch: 2.1 Kapazität und Leistung der Beherbergungsstätten nach Verwaltungsbezirken

August 2017

Amtliche Schlüsselnummer	Verwaltungsbezirk	Ankünfte				Übernachtungen			
		aller Gäste	Veränderung ¹⁾	ausländischer Gäste	Veränderung ¹⁾	aller Gäste	Veränderung ¹⁾	ausländischer Gäste	Veränderung ¹⁾
554 000	Kreis Borken	32 085	-6,2	4 799	-2,5	68 986	-1,5	11 621	+9,3
554 004	Ahaus, Stadt	2 939	-5,9	684	+76,3	7 180	+13,7	1 972	+154,5
554 008	Bocholt, Stadt	3 811	-4,5	529	-34,3	7 656	-4,9	1 155	-40,9
554 012	Borken, Stadt	2 642	-28,7	194	-30,5	6 698	-26,4	572	-22,4
554 016	Gescher, Stadt	1 259	+55,8	88	+238,5	1 995	+59,3	122	+229,7
554 020	Gronau (Westf.), Stadt	6 452	+7,2	948	-17,1	14 316	-5,4	2 674	-9,5
554 024	Heek
554 028	Heiden	223	-26,9	16	-61,9	1 165	-22,5	36	-78,0
554 032	Isselburg, Stadt	1 018	-9,7	245	-33,6	1 422	-10,6	336	-39,4
554 036	Legden	3 999	+5,2	892	+10,9	7 555	+7,8	1 133	-0,4
554 040	Raesfeld	763	-40,4	32	-51,5	1 623	-20,6	45	-54,1
554 044	Reken	1 948	-11,9	310	+83,4	4 472	+17,3	1 261	+363,6
554 048	Rhede, Stadt	853	+3,4	164	-4,7	1 244	+2,1	217	+6,9
554 052	Schöppingen	1 046	+10,8	72	+28,6	2 348	+10,9	217	+25,4
554 056	Stadtlohn, Stadt
554 060	Südlohn	1 267	+12,5	172	+39,8	2 582	+9,1	666	+128,9
554 064	Velen, Stadt	1 695	-16,7	254	+7,2	3 880	-17,5	727	-12,7
554 068	Vreden, Stadt	1 405	+5,3	166	-8,3	2 464	+28,3	405	+17,1
558 000	Kreis Coesfeld	16 689	-8,9	1 636	+0,3	36 249	-4,2	3 988	+4,0
558 004	Ascheberg	1 704	-20,6	337	+45,3	3 724	+1,3	579	+44,4
558 008	Billerbeck, Stadt	1 719	-28,9	274	-2,5	5 500	-10,4	677	-1,3
558 012	Coesfeld, Stadt	2 067	-4,0	130	-39,5	3 209	-20,0	448	+45,9
558 016	Dülmen, Stadt	1 964	-13,8	236	-33,1	4 403	-14,1	844	-18,7
558 020	Havixbeck	614	-6,3	38	-32,1	3 401	+13,2	120	-11,8
558 024	Lüdinghausen, Stadt	1 491	+8,2	47	+34,3	2 587	+2,6	95	+11,8
558 028	Nordkirchen	1 740	-13,0	4	-42,9	2 570	-8,9	5	-37,5
558 032	Nottuln	1 470	-26,1	219	+30,4	3 814	-19,1	657	+3,5
558 036	Olfen, Stadt	508	+21,2	18	-51,4	881	+40,1	28	-51,7
558 040	Rosendahl	637	+104,8	35	+52,2	993	+21,5	35	+52,2
558 044	Senden	2 775	+8,0	298	+33,0	5 167	+18,1	500	+9,4
562 000	Kreis Recklinghausen	35 742	+14,3	10 576	+130,2	69 977	+8,5	15 964	+69,0
562 004	Castrop-Rauxel, Stadt	2 676	-18,7	318	-1,5	5 378	+0,1	875	+40,2
562 008	Datteln, Stadt	2 842	+4,5	159	+40,7	6 974	+4,4	432	-13,3
562 012	Dorsten, Stadt	2 740	-20,1	375	-46,6	5 868	-23,9	868	-62,9
562 014	Gladbeck, Stadt	10 356	+171,3	7 457	x	13 974	+64,8	9 363	+471,6
562 016	Haltern am See, Stadt	7 031	-4,9	333	-28,4	18 857	+8,3	770	+7,2
562 020	Herten, Stadt	2 097	+8,4	331	-10,5	3 154	+8,4	450	-15,3
562 024	Marl, Stadt	2 936	+0,9	699	+6,9	5 278	-11,0	996	-4,0
562 028	Oer-Erkenschwick, Stadt	1 003	+2,9	60	-11,8	2 651	+32,1	180	+38,5
562 032	Recklinghausen, Stadt	3 368	-18,5	786	-21,9	6 463	-3,9	1 900	+7,3
562 036	Waltrop, Stadt	693	+5,5	58	+16,0	1 380	+11,1	130	-17,7
566 000	Kreis Steinfurt	38 079	+1,0	5 520	+14,6	108 721	+8,3	17 243	+11,3
566 004	Altenberge	1 349	-12,3	254	+2,0	2 351	-10,1	561	+6,7
566 008	Emsdetten, Stadt	1 898	-8,4	128	+77,8	4 010	+7,1	650	+211,0
566 012	Greven, Stadt	4 085	+31,6	607	+65,4	6 807	+18,6	982	+30,4
566 016	Hörstel, Stadt	4 617	-2,8	593	-11,2	16 921	+17,1	2 372	-3,5
566 020	Hopsten
566 024	Horstmar, Stadt	321	+15,9	31	+3,3	1 278	+92,8	103	+5,1
566 028	Ibbenbüren, Stadt	3 620	+10,7	413	+15,4	7 286	+14,9	780	-47,6
566 032	Ladbergen	1 817	-2,9	254	-9,9	3 517	+2,8	358	+9,5
566 036	Laer	274	-18,9	23	+27,8	722	-2,3	78	+62,5
566 040	Lengerich, Stadt	1 282	+9,4	206	+56,1	2 749	+6,5	514	+23,9
566 044	Lienen	703	+17,4	260	+4,8	2 488	+5,8	1 454	+9,2
566 048	Lotte
566 052	Metelen	397	+37,8	-	-	2 174	+53,0	-	-
566 056	Mettingen	1 133	-3,4	303	-1,3	6 155	+5,8	1 129	+1,2
566 060	Neuenkirchen	294	+22,0	36	+350,0	1 532	+1,9	429	+12,0
566 064	Nordwalde	367	-45,5	40	+2,6	1 547	-17,4	440	+2,6
566 068	Ochtrup, Stadt	661	+0,6	155	+53,5	1 190	+3,9	382	+200,8
566 072	Recke	698	+71,9	59	+73,5	2 081	+49,5	123	+8,8
566 076	Rheine, Stadt	4 524	-6,1	560	-5,2	10 256	-13,7	1 230	+11,7
566 080	Saerbeck	771	+12,7	48	-9,4	2 765	+17,1	91	+37,9
566 084	Steinfurt, Stadt	1 049	-0,9	58	+16,0	2 315	-2,3	273	+84,5
566 088	Tecklenburg, Stadt	6 290	+5,4	1 188	+25,3	22 163	+20,7	4 104	+34,8
566 092	Westerkappeln	328	-4,9	54	+54,3	1 028	+3,8	103	+30,4
566 096	Wettringen	1 485	-30,1	229	+7,0	6 980	-11,1	1 004	-13,4

Anmerkungen Seite 9

Noch: 2.1 Kapazität und Leistung der Beherbergungsstätten nach Verwaltungsbezirken

August 2017

Amtliche Schlüsselnummer	Verwaltungsbezirk	Betriebe		Betten			Mittlere Aufenthaltsdauer ³⁾	
		geöffnete	Veränderung ¹⁾	angebotene	Veränderung ¹⁾	mittlere Auslastung ²⁾	aller Gäste	ausländischer Gäste
570 000	Kreis Warendorf	85	-4,5	3 074	-2,4	40,5	2,4	3,0
570 004	Ahlen, Stadt	7	-	293	+3,5	34,1	2,0	3,6
570 008	Beckum, Stadt	8	-	248	+0,4	31,5	2,0	1,7
570 012	Beelen	3	-	66	+6,5	21,7	2,1	1,9
570 016	Drensteinfurt, Stadt	4	-20,0	86	-17,3	28,1	1,5	1,8
570 020	Ennigerloh, Stadt	5	-16,7	149	-15,3	47,6	1,9	1,7
570 024	Everswinkel	5	-	141	-	22,9	2,3	1,7
570 028	Oelde, Stadt	10	-	379	-2,8	27,7	1,7	2,0
570 032	Ostbevern	6	-	317	+2,3	37,1	1,4	1,3
570 036	Sassenberg, Stadt	6	-	90	+1,1	33,5	4,1	5,9
570 040	Sendenhorst, Stadt	7	-	244	-	60,2	3,6	2,4
570 044	Telgte, Stadt	5	-28,6	265	-13,1	77,9	3,6	2,0
570 048	Wadersloh	5	-	103	-	33,9	2,4	7,3
570 052	Warendorf, Stadt	14	-	693	-0,4	39,8	2,3	3,2
500 000	Reg.-Bez. Münster	677	-3,0	32 320	-2,5	41,2	2,2	2,1
711 000	Kreisfreie Stadt Bielefeld	58	-	4 207	+2,9	42,7	2,2	2,3
754 000	Kreis Gütersloh	109	-1,8	4 398	+0,8	34,8	2,4	3,4
754 004	Borgholzhausen, Stadt	3	-	67	-	.	.	.
754 008	Gütersloh, Stadt	22	-	1 153	+0,2	37,6	2,5	2,5
754 012	Halle (Westf.), Stadt	8	-	488	-0,2	39,4	2,1	2,6
754 016	Harsewinkel, Stadt	9	+12,5	532	+11,5	31,7	2,2	3,6
754 020	Herzebrock-Clarholz	3	-	97	+1,0	27,2	2,2	2,9
754 024	Langenberg	1	-50,0	30	-26,8	.	.	.
754 028	Rheda-Wiedenbrück, Stadt	16	-5,9	604	+1,3	30,3	1,5	1,7
754 032	Rietberg, Stadt	8	-	314	+2,6	33,7	1,7	1,8
754 036	Schloß Holte-Stukenbrock, Stadt	17	-	458	+1,3	29,1	3,2	6,3
754 040	Steinhagen	4	-	139	+4,5	35,2	1,6	3,0
754 044	Verl, Stadt	7	-12,5	201	-4,3	44,0	4,3	15,2
754 048	Versmold, Stadt	6	-	122	-20,8	38,7	4,5	5,9
754 052	Werther (Westf.), Stadt	5	-	193	-	41,1	2,1	2,1
758 000	Kreis Herford	56	-	2 573	+3,2	38,7	4,0	3,0
758 004	Bünde, Stadt	6	-14,3	188	-18,6	39,6	2,5	3,2
758 008	Enger, Stadt	-	-	-	-	-	-	-
758 012	Herford, Stadt	14	-	475	+0,4	21,9	1,6	2,3
758 016	Hiddenhausen	4	-	223	-	.	.	.
758 020	Kirchlengern	1	-	17	-	.	.	.
758 024	Löhne, Stadt	7	-	377	-	81,2	14,1	1,4
758 028	Rödinghausen	6	+20,0	280	+77,2	48,3	4,6	25,1
758 032	Spenge, Stadt	3	-	177	+0,6	38,3	5,9	1,6
758 036	Vlotho, Stadt	15	-	836	-0,2	29,1	5,7	3,0
762 000	Kreis Höxter	131	-6,4	6 262	-1,9	53,2	4,7	4,7
762 004	Bad Driburg, Stadt	39	-2,5	2 787	-1,8	72,1	8,7	2,5
762 008	Beverungen, Stadt	18	-10,0	533	-4,0	40,4	2,5	3,0
762 012	Borgentreich, Stadt	3	-	55	-	25,5	5,9	16,0
762 016	Brakel, Stadt	10	-9,1	369	-3,9	35,4	3,6	9,8
762 020	Höxter, Stadt	23	-	917	+0,8	42,4	2,6	3,0
762 024	Marienmünster, Stadt	5	-28,6	127	-23,5	38,6	3,5	6,8
762 028	Nieheim, Stadt	8	-20,0	519	-1,9	38,0	6,6	13,2
762 032	Steinheim, Stadt	4	-20,0	120	-9,8	20,9	2,0	2,9
762 036	Warburg, Stadt	17	-	641	+8,1	35,0	2,6	1,8
762 040	Willebadessen, Stadt	4	-	194	-11,8	30,1	2,9	3,5
766 000	Kreis Lippe	197	+2,1	9 143	-2,9	49,8	4,3	4,0
766 004	Augustdorf	3	+50,0	91	+62,5	30,0	3,4	8,0
766 008	Bad Salzuffeln, Stadt	54	-	3 765	-9,5	62,1	6,3	2,3
766 012	Barntrop, Stadt	3	+50,0	31	+93,8	.	.	.
766 016	Blomberg, Stadt	6	+50,0	186	+14,1	38,1	1,8	2,4
766 020	Detmold, Stadt	19	-13,6	744	-2,6	40,6	1,9	2,5
766 024	Dörentrup	8	+14,3	286	+35,5	39,0	3,4	4,7
766 028	Extertal	10	+42,9	318	+45,2	34,2	5,1	5,5
766 032	Horn-Bad Meinberg, Stadt	35	-2,8	2 130	-4,2	54,0	4,5	3,9

Anmerkungen Seite 9

Noch: 2.1 Kapazität und Leistung der Beherbergungsstätten nach Verwaltungsbezirken

August 2017

Amtliche Schlüsselnummer	Verwaltungsbezirk	Ankünfte				Übernachtungen			
		aller Gäste	Veränderung ¹⁾	ausländischer Gäste	Veränderung ¹⁾	aller Gäste	Veränderung ¹⁾	ausländischer Gäste	Veränderung ¹⁾
570 000	Kreis Warendorf	17 841	+5,0	1 964	+10,3	42 630	+2,4	5 795	+13,2
570 004	Ahlen, Stadt	1 541	+29,2	197	-1,0	3 097	+22,2	711	+60,1
570 008	Beckum, Stadt	1 238	+16,0	254	+27,0	2 418	+5,4	432	-27,0
570 012	Beelen	216	-16,3	12	-14,3	444	-17,3	23	-64,6
570 016	Drensteinfurt, Stadt	511	-1,4	80	-	748	-0,9	142	+3,6
570 020	Ennigerloh, Stadt	1 135	+18,2	85	-5,6	2 197	-6,9	147	-49,7
570 024	Everswinkel	441	-2,9	21	+23,5	1 002	-36,8	36	-7,7
570 028	Oelde, Stadt	1 644	+31,0	295	+55,3	2 780	+24,8	576	+38,5
570 032	Ostbevern	2 557	-9,1	203	-32,1	3 569	-14,2	271	-17,9
570 036	Sassenberg, Stadt	1 478	-6,3	368	+14,3	6 113	+10,3	2 169	+14,3
570 040	Sendenhorst, Stadt	1 250	-2,1	118	+32,6	4 556	-2,2	279	+17,2
570 044	Telgte, Stadt	1 757	+5,3	104	+5,1	6 397	+3,4	211	+8,8
570 048	Wadersloh	442	+6,3	16	+100,0	1 081	+1,2	117	+48,1
570 052	Warendorf, Stadt	3 631	+2,9	211	+21,3	8 228	+6,7	681	+72,8
500 000	Reg.-Bez. Münster	213 532	+2,5	38 678	+39,8	477 099	+2,7	81 342	+28,4
711 000	Kreisfreie Stadt Bielefeld	25 951	+0,6	5 630	+6,2	55 893	+4,7	13 023	+12,0
754 000	Kreis Gütersloh	23 429	-4,9	2 899	-19,1	56 243	-0,9	9 796	-16,8
754 004	Borgholzhausen, Stadt
754 008	Gütersloh, Stadt	5 347	-1,5	1 176	-11,8	13 433	+4,9	2 998	-21,1
754 012	Halle (Westf.), Stadt	2 828	-12,4	291	-32,2	5 965	-9,4	745	-34,7
754 016	Harsewinkel, Stadt	2 428	-0,7	285	-38,6	5 236	-3,3	1 040	-29,2
754 020	Herzebrock-Clarholz	369	+6,3	68	+7,9	819	+22,2	195	+36,4
754 024	Langenberg
754 028	Rheda-Wiedenbrück, Stadt	3 688	-8,1	363	-6,0	5 673	-8,2	600	-4,5
754 032	Rietberg, Stadt	1 987	-0,4	94	-21,0	3 283	-14,0	165	-32,9
754 036	Schloß Holte-Stukenbrock, Stadt	2 157	-18,0	279	-34,7	6 900	-5,2	1 761	-18,1
754 040	Steinhagen	924	+87,4	10	-28,6	1 515	+17,6	30	-40,0
754 044	Verl, Stadt	633	-14,3	98	-22,8	2 739	-2,5	1 488	-4,5
754 048	Versmold, Stadt	1 674	-11,5	76	+16,9	7 526	+4,8	445	+54,5
754 052	Werther (Westf.), Stadt	1 134	+6,4	153	+7,0	2 429	+35,6	323	+14,5
758 000	Kreis Herford	8 237	+1,1	562	-10,7	33 050	-0,9	1 694	+8,7
758 004	Bünde, Stadt	932	-21,2	73	-27,0	2 307	-20,4	233	+18,9
758 008	Enger, Stadt
758 012	Herford, Stadt	2 410	+9,8	186	+2,2	3 791	-4,2	431	+1,7
758 016	Hiddenhausen
758 020	Kirchlengern
758 024	Löhne, Stadt	676	+7,1	30	-11,8	9 534	+1,2	42	-50,6
758 028	Rödinghausen	920	+100,4	14	-57,6	4 195	+168,4	352	+211,5
758 032	Spenge, Stadt	356	-30,5	19	x	2 102	-10,8	30	x
758 036	Vlotho, Stadt	1 611	-20,5	150	-35,6	9 115	-18,6	457	-29,8
762 000	Kreis Höxter	23 420	-5,6	2 054	-2,7	110 449	+0,2	9 724	+8,2
762 004	Bad Driburg, Stadt	7 138	-0,7	228	-16,2	61 998	+1,7	574	-24,9
762 008	Beverungen, Stadt	3 160	-18,0	296	-20,6	8 016	-11,1	885	-9,5
762 012	Borgentreich, Stadt	73	-24,7	1	-	434	-3,1	16	+6,7
762 016	Brakel, Stadt	1 171	-0,1	151	+160,3	4 175	+11,8	1 475	+84,6
762 020	Höxter, Stadt	6 383	-2,2	439	-17,0	16 447	+2,0	1 313	-7,8
762 024	Marienmünster, Stadt	438	-2,7	33	-49,2	1 520	-8,2	223	-54,3
762 028	Nieheim, Stadt	1 211	-2,2	291	+31,1	7 958	+28,7	3 832	+28,9
762 032	Steinheim, Stadt	392	-33,7	32	+23,1	779	-33,9	92	+19,5
762 036	Warburg, Stadt	2 849	-9,2	435	-2,7	7 394	-19,1	797	-19,0
762 040	Willebadessen, Stadt	605	+7,5	148	+26,5	1 728	-5,1	517	+6,4
766 000	Kreis Lippe	39 424	-3,4	4 800	-6,0	169 771	-3,3	19 193	+10,9
766 004	Augustdorf	252	+60,5	4	x	845	+65,4	32	x
766 008	Bad Salzuflen, Stadt	11 627	-12,6	1 072	-35,5	73 223	-13,5	2 422	-37,0
766 012	Barntrop, Stadt
766 016	Blomberg, Stadt	1 221	+7,9	137	-20,8	2 188	-1,8	326	+3,8
766 020	Detmold, Stadt	5 233	-3,6	728	-10,6	9 868	-5,5	1 785	-0,3
766 024	Dörentrup	1 027	+37,9	39	+69,6	3 462	+61,7	184	+183,1
766 028	Extertal	979	-11,5	155	-22,1	4 981	-2,5	846	-13,8
766 032	Horn-Bad Meinberg, Stadt	8 317	+4,5	912	-4,1	37 232	+1,8	3 571	+32,8

Anmerkungen Seite 9

Noch: 2.1 Kapazität und Leistung der Beherbergungsstätten nach Verwaltungsbezirken

August 2017

Amtliche Schlüsselnummer	Verwaltungsbezirk	Betriebe		Betten			Mittlere Aufenthaltsdauer ³⁾	
		geöffnete	Veränderung ¹⁾	angebotene	Veränderung ¹⁾	mittlere Auslastung ²⁾	aller Gäste	ausländischer Gäste
	Noch: Kreis Lippe							
766 036	Kalletal	10	–	239	–	21,4	4,1	5,4
766 040	Lage, Stadt	9	+12,5	199	–	39,7	3,5	7,5
766 044	Lemgo, Stadt	9	–10,0	298	–8,3	28,9	1,7	2,2
766 048	Leopoldshöhe	3	–	48	+2,1	.	.	.
766 052	Lügde, Stadt	11	–	316	+7,8	19,7	2,2	2,7
766 056	Oerlinghausen, Stadt	5	–	169	–	36,4	2,7	3,5
766 060	Schieder-Schwalenberg, Stadt	12	–	323	–1,5	30,2	3,0	3,9
766 064	Schlangen	–	–	–	–	–	–	–
770 000	Kreis Minden-Lübbecke	114	+2,7	6 763	+1,0	60,0	4,6	2,5
770 004	Bad Oeynhausens, Stadt	26	–3,7	3 415	–1,4	74,2	8,2	2,0
770 008	Espelkamp, Stadt	7	+16,7	230	+20,4	36,8	2,6	4,5
770 012	Hille	4	–	147	–	44,1	3,6	3,3
770 016	Hüllhorst	3	–	86	–	.	.	.
770 020	Lübbecke, Stadt	4	+33,3	125	+33,0	.	.	.
770 024	Minden, Stadt	19	+18,8	767	+5,4	35,9	1,6	1,8
770 028	Petershagen, Stadt	14	–6,7	631	–1,7	50,0	3,6	2,3
770 032	Porta Westfalica, Stadt	11	–	346	+10,2	34,4	2,0	2,1
770 036	Preußisch-Oldendorf, Stadt	11	–15,4	625	–7,4	69,5	9,3	3,0
770 040	Rahden, Stadt	5	–	187	+13,3	34,0	2,1	2,2
770 044	Stemwede	10	+25,0	204	+5,2	35,0	2,3	2,7
774 000	Kreis Paderborn	110	+2,8	5 720	+3,8	53,2	2,9	1,9
774 004	Altenbeken	2	–	34	–	.	.	.
774 008	Bad Lippspringe, Stadt	19	+5,6	1 394	+3,7	77,0	4,9	3,0
774 012	Borchen	7	–	265	–0,4	54,2	5,5	5,7
774 016	Büren, Stadt	12	–7,7	500	–3,7	41,2	2,8	1,9
774 020	Delbrück, Stadt	9	–	278	–0,4	41,1	2,1	2,1
774 024	Hövelhof	10	+11,1	285	+10,9	45,4	2,7	2,6
774 028	Lichtenau, Stadt	6	–	139	–	19,4	4,1	7,4
774 032	Paderborn, Stadt	32	+10,3	2 246	+8,6	43,2	2,0	2,3
774 036	Salzkotten, Stadt	2	–	69	–	.	.	.
774 040	Bad Wünnenberg, Stadt	11	–8,3	510	–4,7	70,0	3,0	1,2
700 000	Reg.-Bez. Detmold	775	–0,1	39 066	+0,3	49,4	3,6	2,9
	Kreisfreie Städte							
911 000	Bochum	41	+5,1	3 951	–0,6	40,6	1,7	1,7
913 000	Dortmund	62	–4,6	7 081	–0,3	41,6	1,8	1,7
914 000	Hagen	31	+24,0	1 741	+16,6	50,6	2,9	2,5
915 000	Hamm	25	–	1 260	–2,2	33,6	1,5	1,6
916 000	Herne	11	–8,3	576	–2,5	24,1	2,0	3,0
954 000	Ennepe-Ruhr-Kreis	66	–	3 372	+3,4	41,4	2,9	2,2
954 004	Breckerfeld, Stadt	4	–	189	–2,1	26,2	2,5	2,5
954 008	Ennepetal, Stadt	3	–25,0	219	–12,4	86,9	9,3	1,7
954 012	Gevelsberg, Stadt	3	–	110	+2,8	45,5	1,8	1,6
954 016	Hattingen, Stadt	21	–	1 063	+2,3	50,3	4,0	3,8
954 020	Herdecke, Stadt	4	–	383	–	29,1	1,6	1,4
954 024	Schwelm, Stadt	8	+14,3	354	+8,9	32,2	1,9	2,1
954 028	Sprockhövel, Stadt	6	–14,3	347	–3,1	47,9	2,5	1,8
954 032	Wetter (Ruhr), Stadt	6	–	174	–9,8	27,9	1,8	2,6
954 036	Witten, Stadt	11	+10,0	533	+29,1	24,3	1,8	1,7
958 000	Hochsauerlandkreis	470	–0,2	26 235	+1,6	51,1	3,8	4,5
958 004	Arnsberg, Stadt	29	+16,0	1 523	+14,7	33,4	2,1	2,0
958 008	Bestwig	18	–	896	–4,3	56,3	3,0	4,0
958 012	Brilon, Stadt	29	–3,3	1 270	–4,4	34,4	3,8	4,4
958 016	Eslohe (Sauerland)	23	–4,2	992	–0,8	48,9	3,7	5,0
958 020	Hallenberg, Stadt	11	–	497	–0,8	50,8	2,5	2,9
958 024	Marsberg, Stadt	12	–	270	–0,4	44,2	3,8	3,2
958 028	Medebach, Stadt	21	–4,5	3 874	–0,3	75,5	5,3	6,2
958 032	Meschede, Stadt	28	+3,7	1 206	+8,0	47,5	3,2	4,3
958 036	Olsberg, Stadt	43	+4,9	1 251	–0,6	49,3	3,3	3,0
958 040	Schmallenberg, Stadt	101	–3,8	4 413	+1,8	58,3	4,5	3,8
958 044	Sundern (Sauerland), Stadt	34	–	1 463	–0,3	52,0	2,6	2,7
958 048	Winterberg, Stadt	121	–0,8	8 580	+2,2	42,4	3,8	4,6

Anmerkungen Seite 9

Noch: 2.1 Kapazität und Leistung der Beherbergungsstätten nach Verwaltungsbezirken

August 2017

Amtliche Schlüsselnummer	Verwaltungsbezirk	Ankünfte				Übernachtungen			
		aller Gäste	Veränderung ¹⁾	ausländischer Gäste	Veränderung ¹⁾	aller Gäste	Veränderung ¹⁾	ausländischer Gäste	Veränderung ¹⁾
	Noch: Kreis Lippe								
766 036	Kalletal	3 962	-8,2	124	+10,7	16 331	+17,1	674	+23,7
766 040	Lage, Stadt	746	+11,5	24	-11,1	2 636	+14,9	181	+47,2
766 044	Lemgo, Stadt	1 813	+9,2	239	+14,9	3 083	-10,6	535	-19,2
766 048	Leopoldshöhe
766 052	Lügde, Stadt	958	-12,8	94	+17,5	2 067	-9,3	256	+15,8
766 056	Oerlinghausen, Stadt	709	-13,9	15	-34,8	1 909	-1,4	53	-38,4
766 060	Schieder-Schwalenberg, Stadt	1 263	-23,0	341	-11,2	3 741	-20,6	1 323	-5,4
766 064	Schlangen	-	-	-	-	-	-	-	-
770 000	Kreis Minden-Lübbecke	28 557	+7,5	3 308	+18,6	132 443	+4,0	8 179	+28,0
770 004	Bad Oeynhausen, Stadt	9 516	+2,6	498	+1,6	78 400	+0,7	976	-27,6
770 008	Espelkamp, Stadt	1 069	+27,9	139	+107,5	2 778	+58,1	625	+343,3
770 012	Hille	564	-3,3	235	-3,7	2 009	+2,5	770	-13,1
770 016	Hüllhorst
770 020	Lübbecke, Stadt
770 024	Minden, Stadt	5 884	+2,5	658	-37,9	9 449	+4,7	1 201	-28,9
770 028	Petershagen, Stadt	3 170	-1,7	267	+39,1	11 455	-2,7	616	+18,5
770 032	Porta Westfalica, Stadt	3 206	+21,7	253	+10,5	6 446	+20,2	536	+5,1
770 036	Preußisch-Oldendorf, Stadt	1 446	-23,3	30	-36,2	13 467	-7,9	89	-31,5
770 040	Rahden, Stadt	932	+27,8	91	+4,6	1 969	+43,1	203	+8,0
770 044	Stemwede	1 553	+77,1	717	x	3 632	+81,6	1 901	+397,6
774 000	Kreis Paderborn	33 357	+12,8	6 274	+37,6	96 798	+10,1	11 856	-1,5
774 004	Altenbeken
774 008	Bad Lippspringe, Stadt	7 001	+23,3	381	+7,0	34 068	+8,3	1 139	-14,7
774 012	Borchen	814	-3,6	60	-15,5	4 451	-0,3	342	+5,6
774 016	Büren, Stadt	2 253	-8,7	245	+36,9	6 203	+8,5	464	-23,4
774 020	Delbrück, Stadt	1 615	+6,3	243	-9,3	3 468	+15,9	513	+9,6
774 024	Hövelhof	1 706	+6,6	152	+10,1	4 639	+39,8	394	-31,8
774 028	Lichtenau, Stadt	202	+74,1	25	+4,2	834	+82,9	185	-20,3
774 032	Paderborn, Stadt	15 609	+5,5	2 413	-5,6	31 176	+16,1	5 505	+6,4
774 036	Salzkotten, Stadt
774 040	Bad Wünnenberg, Stadt	3 768	+71,1	2 677	+190,3	11 289	-5,5	3 184	-1,1
700 000	Reg.-Bez. Detmold	182 375	+1,1	25 527	+6,0	654 647	+1,5	73 465	+5,4
	Kreisfreie Städte								
911 000	Bochum	29 478	-4,8	3 934	-21,3	49 517	-9,0	6 512	-35,0
913 000	Dortmund	52 826	-3,4	12 446	+2,2	92 582	-4,6	21 152	+3,8
914 000	Hagen	9 367	+32,7	1 284	+41,4	27 261	+21,7	3 230	+60,8
915 000	Hamm	8 780	-3,0	1 152	+8,7	13 137	+0,9	1 891	+15,4
916 000	Herne	2 198	-15,3	218	-7,2	4 300	-16,5	657	-8,5
954 000	Ennepe-Ruhr-Kreis	15 798	-9,1	1 697	-16,1	45 458	-6,2	3 714	-8,1
954 004	Breckerfeld, Stadt	599	-18,6	27	+107,7	1 501	-0,7	67	+179,2
954 008	Ennepetal, Stadt	687	-2,0	304	+97,4	6 375	-0,2	517	+90,1
954 012	Gevelsberg, Stadt	875	-13,7	36	-26,5	1 551	-8,1	58	-44,8
954 016	Hattingen, Stadt	4 622	-16,2	362	-20,3	18 633	-6,1	1 362	-1,4
954 020	Herdecke, Stadt	2 144	-13,1	245	-12,8	3 455	-8,5	348	-7,7
954 024	Schwelm, Stadt	1 685	-14,7	137	-72,8	3 263	-12,8	281	-59,9
954 028	Sprockhövel, Stadt	2 034	+11,5	230	+16,2	5 156	-0,9	409	+12,4
954 032	Wetter (Ruhr), Stadt	856	-16,4	64	-23,8	1 504	-31,0	164	+40,2
954 036	Witten, Stadt	2 296	+8,5	292	+2,5	4 020	-2,3	508	-27,5
958 000	Hochsauerlandkreis	114 022	-4,1	32 680	-5,8	431 936	+0,2	148 286	+2,1
958 004	Arnsberg, Stadt	7 509	+17,5	1 369	+43,8	15 782	+17,3	2 752	+52,5
958 008	Bestwig	5 693	+37,5	1 582	+70,3	16 831	+15,5	6 380	+37,0
958 012	Brilon, Stadt	4 089	+8,5	723	+49,7	15 741	+13,1	3 197	+68,4
958 016	Eslohe (Sauerland)	3 133	-17,3	146	-20,2	11 629	-14,3	732	-16,7
958 020	Hallenberg, Stadt	3 133	-2,6	836	-29,9	7 820	-3,3	2 458	-31,1
958 024	Marsberg, Stadt	1 334	-12,1	222	-30,4	5 023	-8,0	717	-15,1
958 028	Medebach, Stadt	17 887	-5,3	7 310	-8,0	95 050	+5,7	45 341	+7,7
958 032	Meschede, Stadt	7 519	-14,6	1 801	+2,6	24 196	-0,4	7 747	+8,3
958 036	Olsberg, Stadt	5 951	-7,7	1 462	+27,5	19 386	-0,1	4 451	+17,9
958 040	Schmallenberg, Stadt	17 781	-1,6	3 913	-10,1	79 269	-3,3	14 788	-5,3
958 044	Sundern (Sauerland), Stadt	9 722	-3,9	856	-7,0	25 757	-1,9	2 305	-12,3
958 048	Winterberg, Stadt	30 271	-10,2	12 460	-14,0	115 452	-3,8	57 418	-4,8

Anmerkungen Seite 9

Noch: 2.1 Kapazität und Leistung der Beherbergungsstätten nach Verwaltungsbezirken

August 2017

Amtliche Schlüsselnummer	Verwaltungsbezirk	Betriebe		Betten			Mittlere Aufenthaltsdauer ³⁾	
		geöffnete	Veränderung ¹⁾	angebotene	Veränderung ¹⁾	mittlere Auslastung ²⁾	aller Gäste	ausländischer Gäste
962 000	Märkischer Kreis	108	-0,9	3 894	-5,9	33,8	2,5	2,7
962 004	Altena, Stadt	8	-	307	-1,3	35,2	2,6	3,9
962 008	Balve, Stadt	11	-	374	-1,8	30,6	2,1	7,9
962 012	Halver, Stadt	2	-	36	-	.	.	.
962 016	Hemer, Stadt	9	-	460	-25,3	31,5	7,1	1,3
962 020	Herscheid	2	-	38	-	.	.	.
962 024	Iserlohn, Stadt	14	+7,7	570	+4,0	40,1	2,0	2,3
962 028	Kierspe, Stadt	3	-50,0	48	-48,4	24,0	1,9	5,3
962 032	Lüdenscheid, Stadt	13	+8,3	668	+2,1	37,4	2,0	2,5
962 036	Meinerzhagen, Stadt	11	-15,4	460	-24,1	32,2	3,2	3,7
962 040	Menden (Sauerland), Stadt	11	-	223	+6,7	28,4	2,2	4,8
962 044	Nachrodt-Wiblingwerde	3	-	210	-	34,0	5,4	2,7
962 048	Neuenrade, Stadt	7	+16,7	166	+9,9	40,7	2,1	1,6
962 052	Plettenberg, Stadt	8	+14,3	226	+27,0	26,6	2,2	2,1
962 056	Schalksmühle	-	-	-	-	-	-	-
962 060	Werdohl, Stadt	6	-	108	+0,9	31,5	3,2	2,4
966 000	Kreis Olpe	117	+0,9	4 025	-1,0	40,9	2,8	3,4
966 004	Attendorf, Stadt	22	-4,3	900	-0,8	41,9	2,3	2,9
966 008	Drolshagen, Stadt	9	-	180	-1,1	37,6	3,3	4,7
966 012	Finnentrop	8	-	171	-1,7	32,7	2,9	3,0
966 016	Kirchhundem	22	+4,8	658	+1,9	25,1	2,2	3,4
966 020	Lenneville, Stadt	37	+5,7	1 293	-2,0	56,4	3,0	3,0
966 024	Olpe, Stadt	13	-7,1	581	-2,4	32,3	3,2	4,6
966 028	Wenden	6	-	242	-	27,9	2,0	2,7
970 000	Kreis Siegen-Wittgenstein	113	-1,7	4 885	+4,5	46,7	3,3	2,6
970 004	Bad Berleburg, Stadt	28	-	1 341	+1,1	63,6	9,9	3,4
970 008	Burbach	6	-	293	+0,7	26,0	3,2	3,5
970 012	Erndtebrück	1	-	28	-	.	.	.
970 016	Freudenberg, Stadt	8	+14,3	237	+30,9	34,3	1,7	2,0
970 020	Hilchenbach, Stadt	16	-	731	+3,2	44,5	6,0	5,9
970 024	Kreuztal, Stadt	5	-	93	-	42,9	2,9	6,7
970 028	Bad Laasphe, Stadt	11	-8,3	528	-2,8	56,2	2,5	2,9
970 032	Netphen, Stadt	9	-	239	-0,4	37,5	2,7	3,0
970 036	Neunkirchen	3	-	72	-	.	.	.
970 040	Siegen, Stadt	17	-10,5	955	+13,4	43,3	1,6	1,8
970 044	Wilnsdorf	9	-	368	+5,7	21,8	1,5	1,5
974 000	Kreis Soest	153	-1,3	8 290	+5,1	55,7	4,4	2,5
974 004	Anröchte	2	-	39	-	.	.	.
974 008	Bad Sassendorf	29	-12,1	2 005	+0,4	70,4	7,0	2,2
974 012	Ense	2	-	32	-11,1	.	.	.
974 016	Erwitte, Stadt	18	-	813	-1,0	74,5	6,6	3,9
974 020	Geseke, Stadt	3	-	727	+30,5	.	.	.
974 024	Lippetal	5	-	27	-	22,5	1,6	1,4
974 028	Lippstadt, Stadt	23	-	1 190	-1,8	63,2	4,7	2,8
974 032	Möhneseesee	18	-	1 285	+1,4	66,1	5,4	3,6
974 036	Rüthen, Stadt	11	-8,3	332	-10,8	22,1	2,8	1,9
974 040	Soest, Stadt	14	+27,3	900	+38,9	43,3	1,9	2,1
974 044	Warstein, Stadt	16	+6,7	494	+10,0	50,6	3,9	3,0
974 048	Welver	3	-	75	-8,5	21,6	1,9	8,0
974 052	Werl, Stadt	5	-16,7	240	-5,5	44,1	1,6	2,3
974 056	Wickede (Ruhr)	4	-	131	+3,1	72,0	6,3	1,0
978 000	Kreis Unna	61	-6,2	3 359	-0,7	29,9	2,1	2,0
978 004	Bergkamen, Stadt	7	-12,5	144	-11,7	.	.	.
978 008	Bönen	-	-	-	-	-	-	-
978 012	Fröndenberg/Ruhr, Stadt	5	-	178	-1,1	34,9	1,5	3,0
978 016	Holzwickede	3	-	209	-	.	.	.
978 020	Kamen, Stadt	6	-	562	-0,2	21,7	1,5	1,4
978 024	Lünen, Stadt	10	-	691	+10,6	21,1	1,9	2,3
978 028	Schwerte, Stadt	9	-10,0	434	-2,0	43,5	2,6	1,6
978 032	Selm, Stadt	4	-	413	+0,2	20,4	3,5	2,6
978 036	Unna, Stadt	5	-16,7	350	-14,2	34,0	2,1	2,4
978 040	Werne, Stadt	12	-7,7	378	-	46,7	2,4	2,0
900 000	Reg.-Bez. Arnsberg	1 258	-0,4	68 669	+1,5	46,1	3,0	3,3
	Nordrhein-Westfalen	5 076	-0,8	309 647	+1,1	45,5	2,4	2,3

Anmerkungen Seite 9

Noch: 2.1 Kapazität und Leistung der Beherbergungsstätten nach Verwaltungsbezirken

August 2017

Amtliche Schlüsselnummer	Verwaltungsbezirk	Ankünfte				Übernachtungen			
		aller Gäste	Veränderung ¹⁾	ausländischer Gäste	Veränderung ¹⁾	aller Gäste	Veränderung ¹⁾	ausländischer Gäste	Veränderung ¹⁾
962 000	Märkischer Kreis	16 338	-2,4	1 971	+9,1	40 595	+1,2	5 407	+5,5
962 004	Altena, Stadt	1 303	-2,8	126	-10,6	3 354	+16,4	494	+25,4
962 008	Balve, Stadt	1 672	-2,9	73	+12,3	3 544	+0,9	574	+151,8
962 012	Halver, Stadt
962 016	Hemer, Stadt	650	-6,9	32	+77,8	4 607	-10,0	41	+78,3
962 020	Herscheid
962 024	Iserlohn, Stadt	3 495	+7,7	436	-1,8	7 026	+29,9	999	+12,5
962 028	Kierspe, Stadt	272	-13,1	35	x	512	-37,3	187	x
962 032	Lüdenscheid, Stadt	3 818	+9,4	790	+15,2	7 609	+1,8	1 961	+1,8
962 036	Meinerzhagen, Stadt	1 454	-34,0	71	-25,3	4 619	-32,5	264	-42,1
962 040	Menden (Sauerland), Stadt	809	-6,8	39	+62,5	1 773	+13,3	188	+241,8
962 044	Nachrodt-Wiblingwerde	330	-22,2	3	-50,0	1 789	+72,2	8	-27,3
962 048	Neuenrade, Stadt	1 019	+18,5	144	+84,6	2 092	+14,6	229	+35,5
962 052	Plettenberg, Stadt	963	-6,3	132	-26,7	2 142	+5,3	283	-60,6
962 056	Schalksmühle	-	-	-	-	-	-	-	-
962 060	Werdohl, Stadt	325	-10,0	44	-10,2	1 053	-11,4	106	-47,5
966 000	Kreis Olpe	24 885	-10,4	5 019	-2,9	69 209	-4,4	17 254	+15,5
966 004	Attendorn, Stadt	6 195	-8,6	778	-26,0	14 166	-6,9	2 273	-17,8
966 008	Drolshagen, Stadt	2 093	-12,4	434	+8,2	7 005	-8,2	2 052	+35,8
966 012	Finnentrop	650	-9,2	38	-30,9	1 881	-1,1	115	-37,2
966 016	Kirchhundem	2 330	-18,9	203	-28,0	5 127	-20,7	691	-14,4
966 020	Lennestadt, Stadt	7 352	-1,6	2 533	+12,1	22 041	+6,6	7 607	+23,4
966 024	Olpe, Stadt	5 246	-19,4	918	-10,5	16 961	-8,7	4 202	+28,9
966 028	Wenden	1 019	-1,7	115	+23,7	2 028	+7,0	314	+25,1
970 000	Kreis Siegen-Wittgenstein	21 641	+3,5	4 965	+6,9	71 116	+0,4	12 957	+2,5
970 004	Bad Berleburg, Stadt	2 660	-3,3	310	+6,2	26 333	+0,1	1 046	-4,6
970 008	Burbach	732	-3,9	45	-38,4	2 364	-10,7	156	+16,4
970 012	Erndtebrück
970 016	Freudenberg, Stadt	1 510	+17,1	332	+56,6	2 523	+20,3	667	+58,4
970 020	Hilchenbach, Stadt	1 808	-9,4	143	-27,0	10 759	+1,7	839	+67,1
970 024	Kreuztal, Stadt	373	-15,8	37	+60,9	1 064	+10,1	247	+42,0
970 028	Bad Laasphe, Stadt	3 720	-16,5	2 146	-14,1	9 362	-16,5	6 235	-12,9
970 032	Netphen, Stadt	1 028	-0,3	177	+4,1	2 780	+15,7	536	+86,8
970 036	Neunkirchen
970 040	Siegen, Stadt	7 890	+41,6	1 572	+54,1	12 808	+24,2	2 878	+11,9
970 044	Wilnsdorf	1 556	-27,6	141	+67,9	2 391	-30,4	207	+81,6
974 000	Kreis Soest	35 044	+1,6	4 497	+20,2	153 426	+3,8	11 067	+15,9
974 004	Anröchte
974 008	Bad Sassendorf	6 445	-1,5	621	-6,5	45 079	+2,7	1 396	-22,4
974 012	Ense
974 016	Erwitte, Stadt	2 863	+6,2	58	-1,7	18 845	+2,9	227	+84,6
974 020	Geseke, Stadt
974 024	Lippetal	693	+60,0	250	+104,9	1 080	+70,9	349	+97,2
974 028	Lippstadt, Stadt	5 698	-0,3	1 168	+17,9	26 629	-2,1	3 280	+18,1
974 032	Möhnesee	5 140	-22,2	250	-43,6	27 987	+0,7	910	-22,6
974 036	Rüthen, Stadt	1 373	-15,1	45	-13,5	3 874	-27,2	86	-70,5
974 040	Soest, Stadt	6 438	+28,2	1 042	+97,0	12 092	+53,8	2 195	+138,1
974 044	Warstein, Stadt	2 349	+35,6	566	+39,8	9 206	+15,9	1 720	+25,3
974 048	Welper	265	-4,3	3	-25,0	503	+2,7	24	+100,0
974 052	Werl, Stadt	2 037	-8,0	213	-11,6	3 282	-12,0	489	-12,7
974 056	Wickede (Ruhr)	465	-11,9	4	-60,0	2 925	-4,3	4	-73,3
978 000	Kreis Unna	16 077	-14,3	1 947	-16,7	33 717	-8,9	3 904	-12,3
978 004	Bergkamen, Stadt
978 008	Bönen	-	-	-	-	-	-	-	-
978 012	Fröndenberg/Ruhr, Stadt	1 274	-15,8	91	-57,1	1 924	-8,2	274	-32,0
978 016	Holzwickede
978 020	Kamen, Stadt	2 570	-33,1	448	-15,9	3 772	-47,2	605	-36,1
978 024	Lünen, Stadt	2 435	-20,6	369	+11,1	4 529	-14,5	851	+61,5
978 028	Schwerte, Stadt	2 055	-2,8	81	-4,7	5 244	+18,5	126	+6,8
978 032	Selm, Stadt	1 493	+3,0	47	+56,7	5 202	+7,7	124	+24,0
978 036	Unna, Stadt	1 742	-10,5	185	-33,7	3 687	+1,7	453	-29,4
978 040	Werne, Stadt	2 236	+0,9	346	-16,6	5 469	-2,1	705	-20,0
900 000	Reg.-Bez. Arnsberg	346 454	-3,5	71 810	-2,7	1 032 254	-0,7	236 031	+2,3
	Nordrhein-Westfalen	1 944 652	+0,1	480 453	+6,0	4 696 349	+0,9	1 108 423	+5,3

Anmerkungen Seite 9

2.2 Kapazität und Leistung der Beherbergungsstätten nach Gemeindegruppen und Betriebsarten

August 2017

Gemeindegruppe Betriebsart	Betriebe		Betten			Mittlere Aufenthaltsdauer ³⁾	
	geöffnete	Veränderung ¹⁾	angebotene	Veränderung ¹⁾	mittlere Auslastung ²⁾	aller Gäste	ausländischer Gäste
Mineral-, Moor-, Sole- und Thermalbäder	321	-2,4	23 606	-2,8	64,5	4,4	2,1
Hotels	99	-5,7	7 547	-4,7	50,7	2,0	1,8
Gasthöfe	6	-	82	-2,4	24,8	2,7	2,5
Pensionen	72	-5,3	1 908	-2,8	50,7	5,5	6,1
Hotels garnis	47	+2,2	2 754	+2,3	45,3	1,9	2,4
Erholungs-, Ferien-, Schulungsheime	11	-8,3	1 173	-3,9	46,5	4,9	8,2
Ferienhäuser, -wohnungen, -zentren	21	+5,0	368	-1,3	39,6	7,1	9,9
Hütten, Jugendherbergen u. Ä.	7	-	603	-0,5	37,5	2,9	2,6
Vorsorge- und Reha-Kliniken	46	-	9 171	-2,7	89,8	22,1	18,5
Campingplätze	12	+9,1	.	.	.	2,1	1,6
Heilklimatische Kurorte	145	-3,3	10 192	+1,1	43,6	4,2	4,8
Hotels	50	-	3 236	+3,0	42,0	2,7	3,4
Gasthöfe	13	-13,3	311	-12,1	.	.	.
Pensionen	23	-14,8	470	-10,8	.	.	.
Hotels garnis	4	-	415	+1,2	24,5	2,8	2,6
Erholungs-, Ferien-, Schulungsheime	14	-	901	-1,0	31,1	3,7	2,2
Ferienhäuser, -wohnungen, -zentren	25	+4,2	3 732	+3,2	46,4	6,0	6,8
Hütten, Jugendherbergen u. Ä.	7	-	486	+0,2	27,1	2,6	3,3
Vorsorge- und Reha-Kliniken	3	-	641	-	90,3	25,2	-
Campingplätze	6	-	.	.	.	3,3	2,4
Kneippkurorte	76	-8,4	3 072	-5,7	44,2	2,8	3,5
Hotels	24	-11,1	1 002	+2,3	.	.	.
Gasthöfe	7	-12,5	94	-10,5	52,1	1,4	2,7
Pensionen	7	-	118	-9,9	30,5	3,0	3,0
Hotels garnis	11	-	423	-3,0	56,9	2,5	1,8
Erholungs-, Ferien-, Schulungsheime	6	-	254	-3,4	42,7	4,2	28,4
Ferienhäuser, -wohnungen, -zentren	6	-14,3	459	-1,3	40,3	5,6	6,7
Hütten, Jugendherbergen u. Ä.	6	-14,3	526	-23,1	42,9	2,1	1,4
Vorsorge- und Reha-Kliniken	1	-	196	-	.	.	.
Campingplätze	8	-11,1	.	.	.	3,3	3,6
Kneippheilbäder	244	-2,4	9 983	-0,9	54,1	4,1	2,9
Hotels	70	+1,4	3 846	+8,2	55,5	2,6	2,6
Gasthöfe	39	-2,5	824	-3,5	.	.	.
Pensionen	34	-2,9	537	-6,8	.	.	.
Hotels garnis	11	-	285	-0,3	30,7	1,8	2,2
Erholungs-, Ferien-, Schulungsheime	9	-18,2	671	-26,6	44,2	4,6	3,7
Ferienhäuser, -wohnungen, -zentren	50	-7,4	1 292	-4,7	51,0	6,5	6,2
Hütten, Jugendherbergen u. Ä.	9	-	549	-	28,9	3,3	1,6
Vorsorge- und Reha-Kliniken	14	-	1 979	-0,5	78,5	28,6	2,3
Campingplätze	8	+14,3	.	.	.	2,4	3,4
Heilbäder zusammen	786	-3,2	46 853	-1,8	56,4	4,1	3,0
Hotels	243	-3,2	15 631	+0,2	49,0	2,2	2,4
Gasthöfe	65	-5,8	1 311	-6,2	35,2	2,6	3,2
Pensionen	136	-6,2	3 033	-5,1	45,3	4,5	3,5
Hotels garnis	73	+1,4	3 877	+1,4	43,3	2,0	2,4
Erholungs-, Ferien-, Schulungsheime	40	-7,0	2 999	-9,3	41,0	4,4	8,7
Ferienhäuser, -wohnungen, -zentren	102	-2,9	5 851	+0,7	46,5	6,1	6,8
Hütten, Jugendherbergen u. Ä.	29	-3,3	2 164	-6,9	34,3	2,6	2,3
Vorsorge- und Reha-Kliniken	64	-	11 987	-2,2	87,9	23,1	6,2
Campingplätze	34	+3,0	.	.	.	2,7	2,7

Anmerkungen Seite 9

Noch: 2.2 Kapazität und Leistung der Beherbergungsstätten nach Gemeindegruppen und Betriebsarten

August 2017

Gemeindegruppe Betriebsart	Ankünfte				Übernachtungen			
	aller Gäste	Verände- rung ¹⁾	aus- ländischer Gäste	Verände- rung ¹⁾	aller Gäste	Verände- rung ¹⁾	aus- ländischer Gäste	Verände- rung ¹⁾
Mineral-, Moor-, Sole- und Thermalbäder	109 715	+2,7	22 161	+3,5	483 394	-0,8	45 681	-4,2
Hotels	59 604	+3,4	14 976	+6,5	117 603	-0,5	26 591	-3,9
Gasthöfe	237	-15,7	19	+216,7	630	-21,1	47	+67,9
Pensionen	5 356	-2,6	194	-12,2	29 303	-4,3	1 191	+24,1
Hotels garnis	19 979	+4,4	4 456	-7,6	38 664	+2,8	10 849	-8,5
Erholungs-, Ferien-, Schulungsheime	3 428	+3,8	200	+24,2	16 638	+7,9	1 639	+28,9
Ferienhäuser, -wohnungen, -zentren	639	+25,0	109	-19,3	4 515	-11,5	1 083	-31,7
Hütten, Jugendherbergen u. Ä.	2 419	-4,7	460	-0,4	7 014	+9,9	1 177	+23,9
Vorsorge- und Reha-Kliniken	11 546	-4,2	15	-	255 380	-2,0	278	-66,5
Campingplätze	6 507	+10,6	1 732	+12,4	13 647	+6,9	2 826	+11,2
Heilklimatische Kurorte	34 212	-10,2	12 827	-13,3	142 152	-3,1	61 535	-3,2
Hotels	15 584	-15,4	5 994	-19,6	42 143	-8,4	20 303	-5,7
Gasthöfe
Pensionen
Hotels garnis	1 141	-28,4	92	-	3 154	-20,0	242	+21,0
Erholungs-, Ferien-, Schulungsheime	2 380	-7,7	38	-51,3	8 689	-3,4	85	-42,2
Ferienhäuser, -wohnungen, -zentren	8 938	-3,3	5 585	-7,9	53 672	-0,4	37 851	-1,9
Hütten, Jugendherbergen u. Ä.	1 566	-3,6	36	-7,7	4 085	+8,0	118	+47,5
Vorsorge- und Reha-Kliniken	713	-3,3	-	-	17 937	-3,6	-	-
Campingplätze	1 397	+24,8	395	+5,6	4 607	+32,0	964	-17,0
Kneippkurorte	20 598	+2,3	3 755	+1,0	58 483	+2,8	13 165	-1,1
Hotels
Gasthöfe	1 123	+21,9	14	-72,5	1 519	+13,6	38	-67,0
Pensionen	378	-12,1	29	+70,6	1 117	+31,1	87	+128,9
Hotels garnis	2 957	+16,3	436	+16,0	7 459	+8,4	780	+19,3
Erholungs-, Ferien-, Schulungsheime	792	-33,9	19	-87,2	3 359	-11,7	539	-36,1
Ferienhäuser, -wohnungen, -zentren	1 028	-12,9	484	-22,4	5 731	-17,0	3 221	-27,6
Hütten, Jugendherbergen u. Ä.	3 331	-2,2	111	-35,1	6 989	-13,3	157	-60,1
Vorsorge- und Reha-Kliniken
Campingplätze	4 886	+20,5	1 628	+40,5	16 364	+32,5	5 912	+50,5
Kneippheilbäder	41 664	-0,4	11 770	+14,8	169 957	-2,2	33 654	+0,1
Hotels	25 232	+2,8	9 487	+18,4	65 329	-1,0	25 037	-0,2
Gasthöfe
Pensionen
Hotels garnis	1 481	-8,8	209	-19,6	2 715	-1,4	460	-19,4
Erholungs-, Ferien-, Schulungsheime	1 877	-32,5	3	-82,4	8 559	-20,8	11	-87,5
Ferienhäuser, -wohnungen, -zentren	3 117	-8,4	483	-9,6	20 411	-6,4	2 971	-3,8
Hütten, Jugendherbergen u. Ä.	1 491	+11,9	43	+4,9	4 914	+35,5	67	-65,6
Vorsorge- und Reha-Kliniken	1 687	-4,4	47	+27,0	48 182	-3,7	109	-23,8
Campingplätze	1 700	+57,3	746	+64,0	4 125	+67,2	2 530	+80,1
Heilbäder zusammen	206 189	-0,3	50 513	+0,6	853 986	-1,3	154 035	-2,6
Hotels	106 294	-0,5	31 491	+2,6	235 756	-2,5	74 362	-3,6
Gasthöfe	5 404	-0,6	627	-14,0	14 201	+1,7	2 032	-5,4
Pensionen	9 262	-5,4	1 068	-7,0	41 955	-4,5	3 772	-4,2
Hotels garnis	25 558	+2,7	5 193	-6,4	51 992	+1,6	12 331	-7,2
Erholungs-, Ferien-, Schulungsheime	8 477	-14,0	260	-35,6	37 245	-4,5	2 274	-3,3
Ferienhäuser, -wohnungen, -zentren	13 722	-4,3	6 661	-9,5	84 329	-3,9	45 126	-5,4
Hütten, Jugendherbergen u. Ä.	8 807	-1,1	650	-8,8	23 002	+5,3	1 519	-6,1
Vorsorge- und Reha-Kliniken	14 175	-4,1	62	+19,2	326 763	-2,3	387	-60,2
Campingplätze	14 490	+19,4	4 501	+27,5	38 743	+24,7	12 232	+35,4

Anmerkungen Seite 9

Noch: 2.2 Kapazität und Leistung der Beherbergungsstätten nach Gemeindegruppen und Betriebsarten

August 2017

Gemeindegruppe Betriebsart	Betriebe		Betten			Mittlere Aufenthaltsdauer ³⁾	
	geöffnete	Veränderung ¹⁾	angebotene	Veränderung ¹⁾	mittlere Auslastung ²⁾	aller Gäste	ausländischer Gäste
Luftkurorte	285	+0,4	11 505	+0,6	47,8	3,2	4,2
Hotels	88	-1,1	3 705	+0,1	.	.	.
Gasthöfe	30	+3,4	623	+5,1	29,3	1,9	2,0
Pensionen	37	-5,1	722	-4,1	58,5	3,3	3,7
Hotels garnis	14	+7,7	236	+1,3	40,4	1,9	1,8
Erholungs-, Ferien-, Schulungsheime	25	-	1 925	+0,9	38,8	3,7	1,9
Ferienhäuser, -wohnungen, -zentren	43	-2,3	2 183	-1,0	64,2	10,8	23,3
Hütten, Jugendherbergen u. Ä.	20	+5,3	1 438	+4,8	51,8	3,2	2,2
Vorsorge- und Reha-Kliniken	2	-	673	-	.	.	.
Campingplätze	26	+8,3	.	.	.	2,4	2,2
Erholungsorte	342	-1,7	14 935	-2,0	45,9	3,2	3,4
Hotels	116	-0,9	5 038	-0,1	.	.	.
Gasthöfe	36	-5,3	580	-6,5	28,6	2,0	2,0
Pensionen	27	-10,0	574	-8,3	40,0	3,9	4,8
Hotels garnis	15	-	472	-5,2	45,4	1,7	2,1
Erholungs-, Ferien-, Schulungsheime	44	-2,2	2 861	-5,2	37,7	4,0	1,6
Ferienhäuser, -wohnungen, -zentren	38	+2,7	1 919	+2,4	64,3	5,5	6,2
Hütten, Jugendherbergen u. Ä.	19	-9,5	2 744	-2,3	41,2	3,2	5,2
Vorsorge- und Reha-Kliniken	4	-	747	-	.	.	.
Campingplätze	43	+4,9	.	.	.	3,3	3,4
Sonstige Gemeinden	3 663	-0,2	236 354	+1,9	43,2	2,1	2,1
Hotels	1 597	-0,7	124 997	+2,0	42,7	1,7	1,9
Gasthöfe	249	-2,7	4 455	-1,0	28,2	2,0	2,8
Pensionen	153	+0,7	3 732	+0,3	44,8	3,6	4,5
Hotels garnis	855	+1,2	51 677	+3,1	44,6	1,9	2,1
Erholungs-, Ferien-, Schulungsheime	252	-	26 319	+1,7	30,2	3,8	3,7
Ferienhäuser, -wohnungen, -zentren	158	+1,9	6 988	+1,0	60,1	5,2	6,3
Hütten, Jugendherbergen u. Ä.	144	+0,7	11 952	+0,1	40,6	2,6	2,1
Vorsorge- und Reha-Kliniken	43	-	6 234	-0,5	89,5	26,9	40,0
Campingplätze	212	-2,8	.	.	.	3,2	3,4
Nordrhein-Westfalen	5 076	-0,8	309 647	+1,1	45,5	2,4	2,3
Hotels	2 044	-1,0	149 371	+1,7	43,3	1,8	1,9
Gasthöfe	380	-3,1	6 969	-2,0	29,6	2,1	2,6
Pensionen	353	-3,6	8 061	-2,8	45,9	3,9	4,1
Hotels garnis	957	+1,3	56 262	+2,9	44,5	1,9	2,1
Erholungs-, Ferien-, Schulungsheime	361	-1,1	34 104	-	32,2	3,9	3,7
Ferienhäuser, -wohnungen, -zentren	341	-	16 941	+0,8	56,4	6,0	7,4
Hütten, Jugendherbergen u. Ä.	212	-0,5	18 298	-0,8	40,8	2,7	2,3
Vorsorge- und Reha-Kliniken	113	-	19 641	-1,5	87,4	24,3	19,8
Campingplätze	315	-0,3	.	.	.	3,1	3,2

Anmerkungen Seite 9

Noch: 2.2 Kapazität und Leistung der Beherbergungsstätten nach Gemeindegruppen und Betriebsarten

August 2017

Gemeindegruppe Betriebsart	Ankünfte				Übernachtungen			
	aller Gäste	Verände- rung ¹⁾	aus- ländischer Gäste	Verände- rung ¹⁾	aller Gäste	Verände- rung ¹⁾	aus- ländischer Gäste	Verände- rung ¹⁾
Luftkurorte	57 928	-5,7	11 950	-4,4	184 442	-2,3	50 229	-0,3
Hotels
Gasthöfe	2 968	+4,2	622	-3,9	5 574	+5,6	1 242	-7,6
Pensionen	4 020	+2,6	422	+37,9	13 098	+8,3	1 570	+77,4
Hotels garnis	1 502	+21,4	478	+33,5	2 837	+17,3	843	+19,1
Erholungs-, Ferien-, Schulungsheime	5 077	-17,7	7	-91,0	18 946	-0,3	13	-96,2
Ferienhäuser, -wohnungen, -zentren	4 040	+1,4	1 103	-4,6	43 463	+4,9	25 698	-0,1
Hütten, Jugendherbergen u. Ä.	7 162	-4,1	262	+24,8	23 101	+5,1	582	+34,1
Vorsorge- und Reha-Kliniken
Campingplätze	8 324	-14,2	2 081	-20,9	20 081	-22,9	4 524	-22,3
Erholungsorte	82 677	-4,1	17 728	+7,5	262 708	+1,2	60 892	+7,8
Hotels
Gasthöfe	2 534	-11,0	536	+10,1	5 141	-2,4	1 061	+5,5
Pensionen	1 839	-3,8	165	+7,1	7 116	+6,6	791	+108,2
Hotels garnis	3 765	+5,4	928	+16,7	6 583	-0,3	1 941	+16,1
Erholungs-, Ferien-, Schulungsheime	8 438	-19,7	599	-10,7	33 427	-10,8	978	-23,5
Ferienhäuser, -wohnungen, -zentren	7 000	+31,1	3 708	+38,4	38 224	+25,4	22 840	+22,8
Hütten, Jugendherbergen u. Ä.	11 056	-15,8	665	-15,1	35 023	-11,2	3 455	-12,6
Vorsorge- und Reha-Kliniken
Campingplätze	15 270	-2,3	4 049	+13,4	51 137	+11,0	13 714	+20,3
Sonstige Gemeinden	1 597 858	+0,6	400 262	+7,0	3 395 213	+1,6	843 267	+7,0
Hotels	954 169	+2,2	269 469	+8,7	1 648 778	+2,5	502 998	+7,1
Gasthöfe	18 766	+1,7	2 387	+16,5	38 385	+0,2	6 719	+11,0
Pensionen	14 229	+0,6	2 070	-5,1	51 754	+3,6	9 305	-8,2
Hotels garnis	378 580	+0,8	90 304	+5,1	708 405	+2,1	187 747	+6,0
Erholungs-, Ferien-, Schulungsheime	62 836	-18,3	3 563	-14,4	240 471	-9,9	13 181	+29,8
Ferienhäuser, -wohnungen, -zentren	24 807	-2,2	7 577	-8,0	130 191	+5,3	48 006	+7,7
Hütten, Jugendherbergen u. Ä.	57 972	-3,0	8 626	+12,7	150 199	-2,2	18 320	+3,6
Vorsorge- und Reha-Kliniken	6 432	-1,1	40	-13,0	172 890	+1,9	1 599	-3,6
Campingplätze	80 067	+2,0	16 226	+3,1	254 140	+6,2	55 392	+9,2
Nordrhein-Westfalen	1 944 652	+0,1	480 453	+6,0	4 696 349	+0,9	1 108 423	+5,3
Hotels	1 116 780	+1,6	315 010	+7,5	1 995 432	+1,6	609 136	+5,0
Gasthöfe	29 672	+0,3	4 172	+6,6	63 301	+0,8	11 054	+4,8
Pensionen	29 350	-1,4	3 725	-1,7	113 923	+1,1	15 438	+0,7
Hotels garnis	409 405	+1,0	96 903	+4,6	769 817	+2,1	202 862	+5,2
Erholungs-, Ferien-, Schulungsheime	84 828	-18,0	4 429	-16,6	330 089	-8,9	16 446	+16,5
Ferienhäuser, -wohnungen, -zentren	49 569	+1,1	19 049	-2,0	296 207	+4,6	141 670	+3,7
Hütten, Jugendherbergen u. Ä.	84 997	-4,8	10 203	+9,0	231 325	-2,3	23 876	+0,8
Vorsorge- und Reha-Kliniken	21 900	-3,4	105	+6,1	532 154	-1,2	2 079	-22,4
Campingplätze	118 151	+1,9	26 857	+5,4	364 101	+6,3	85 862	+11,5

Anmerkungen Seite 9

2.3 Kapazität und Leistung der Beherbergungsstätten nach Reisegebieten und Betriebsarten

August 2017

Reisegebiet Betriebsart	Betriebe		Betten			Mittlere Aufenthaltsdauer ³⁾	
	geöffnete	Veränderung ¹⁾	angebotene	Veränderung ¹⁾	mittlere Auslastung ²⁾	aller Gäste	ausländischer Gäste
Eifel und Region Aachen	416	-1,2	19 285	-1,3	49,5	2,7	2,9
Hotels	142	-2,1	6 647	-1,5	50,2	1,7	1,8
Gasthöfe	18	+5,9	330	+5,8	39,0	1,8	1,9
Pensionen	20	-	301	+2,0	.	.	.
Hotels garnis	70	-	3 489	-	47,0	1,9	2,2
Erholungs-, Ferien-, Schulungsheime	44	-2,2	2 370	-2,2	37,2	4,0	4,1
Ferienhäuser, -wohnungen, -zentren	44	-	2 951	+2,7	.	.	.
Hütten, Jugendherbergen u. Ä.	28	-6,7	2 387	-6,7	41,5	3,5	2,9
Vorsorge- und Reha-Kliniken	7	-	810	-2,9	80,2	19,3	5,0
Campingplätze	43	-	.	.	.	2,7	2,3
Niederrhein	560	-0,4	28 500	+0,5	40,6	2,2	2,0
Hotels	240	-0,4	15 772	+0,9	38,5	1,7	1,8
Gasthöfe	39	-4,9	824	+1,4	34,3	2,0	2,2
Pensionen	24	+4,3	590	-1,8	.	.	.
Hotels garnis	102	-	4 420	+3,0	37,5	1,9	2,1
Erholungs-, Ferien-, Schulungsheime	27	-	2 718	-2,8	30,1	2,8	1,4
Ferienhäuser, -wohnungen, -zentren	39	-	905	-1,1	41,4	4,0	4,6
Hütten, Jugendherbergen u. Ä.	22	-	2 166	-1,7	46,9	3,0	3,9
Vorsorge- und Reha-Kliniken	7	-	1 105	-	97,4	31,2	53,7
Campingplätze	60	-
Münsterland	553	-3,0	25 140	-2,7	40,9	2,3	2,4
Hotels	268	-3,6	12 537	-2,6	41,7	1,7	2,0
Gasthöfe	44	-2,2	722	-2,7	28,1	1,9	2,1
Pensionen	41	-2,4	1 147	-1,7	46,5	4,1	3,5
Hotels garnis	50	+6,4	2 503	+9,1	.	.	.
Erholungs-, Ferien-, Schulungsheime	45	-6,3	5 681	-6,2	.	.	.
Ferienhäuser, -wohnungen, -zentren	41	-6,8	977	-2,4	53,6	5,7	9,6
Hütten, Jugendherbergen u. Ä.	17	-5,6	1 067	-11,5	54,3	2,5	2,4
Vorsorge- und Reha-Kliniken	4	-	506	-	96,1	21,8	-
Campingplätze	43	-2,3	.	.	.	3,6	3,8
Teutoburger Wald	775	-0,1	39 066	+0,3	49,4	3,6	2,9
Hotels	288	-2,4	15 267	-3,5	39,3	1,9	2,1
Gasthöfe	78	-2,5	1 269	-1,8	27,4	2,2	8,0
Pensionen	107	-1,8	2 687	-0,7	44,2	4,2	7,1
Hotels garnis	83	+7,8	4 263	+17,5	38,7	1,9	2,4
Erholungs-, Ferien-, Schulungsheime	51	+4,1	3 656	+4,7	39,2	4,3	6,7
Ferienhäuser, -wohnungen, -zentren	45	-	1 257	-0,1	43,2	7,9	12,3
Hütten, Jugendherbergen u. Ä.	32	+3,2	2 126	+6,9	34,0	2,9	4,8
Vorsorge- und Reha-Kliniken	40	-	8 541	-2,5	86,5	22,9	17,8
Campingplätze	51	+2,0	.	.	.	3,5	4,4
Sauerland	848	-0,4	42 444	+1,3	49,5	3,7	4,1
Hotels	278	+2,6	14 432	+6,2	46,0	2,4	3,0
Gasthöfe	115	-4,2	2 327	-3,1	32,4	2,3	2,6
Pensionen	108	-4,4	2 210	-3,8	49,9	4,1	3,5
Hotels garnis	39	+2,6	1 761	+6,7	.	.	.
Erholungs-, Ferien-, Schulungsheime	59	-	5 140	-0,4	.	.	.
Ferienhäuser, -wohnungen, -zentren	132	-0,8	9 963	+0,4	59,9	5,5	6,1
Hütten, Jugendherbergen u. Ä.	47	-	2 981	-3,8	32,3	2,9	2,6
Vorsorge- und Reha-Kliniken	23	-	3 630	-4,1	.	.	.
Campingplätze	47	-
Siegerland-Wittgenstein	113	-1,7	4 885	+4,5	46,7	3,3	2,6
Hotels	47	-	2 127	+10,7	46,1	1,9	2,5
Gasthöfe	16	-5,9	243	-3,2	25,8	2,1	1,7
Pensionen	12	-7,7	177	-8,8	36,0	4,3	9,5
Hotels garnis	10	-	265	-1,9	30,8	1,7	2,1
Erholungs-, Ferien-, Schulungsheime	12	-	860	+2,6	21,4	4,0	11,4
Ferienhäuser, -wohnungen, -zentren	5	+25,0	89	+34,8	.	.	.
Hütten, Jugendherbergen u. Ä.	2	-	84	-	.	.	.
Vorsorge- und Reha-Kliniken	6	-	1 040	-0,9	80,9	28,1	32,0
Campingplätze	3	-25,0	.	.	.	6,8	2,0

Anmerkungen Seite 9

Noch: 2.3 Kapazität und Leistung der Beherbergungsstätten nach Reisegebieten und Betriebsarten

August 2017

Reisegebiet Betriebsart	Ankünfte				Übernachtungen			
	aller Gäste	Verände- rung ¹⁾	aus- ländischer Gäste	Verände- rung ¹⁾	aller Gäste	Verände- rung ¹⁾	aus- ländischer Gäste	Verände- rung ¹⁾
Eifel und Region Aachen	126 302	+1,9	39 103	+4,2	335 025	+0,3	112 913	-1,8
Hotels	58 749	+9,0	22 121	+11,0	102 681	+4,0	39 467	+1,8
Gasthöfe	2 161	+22,6	652	+16,6	3 992	+20,0	1 241	+16,4
Pensionen
Hotels garnis	26 372	+3,9	5 913	-4,8	50 817	+2,9	12 983	-9,1
Erholungs-, Ferien-, Schulungsheime	6 430	-11,8	244	+19,0	25 650	+4,5	998	+55,0
Ferienhäuser, -wohnungen, -zentren
Hütten, Jugendherbergen u. Ä.	8 700	-15,9	749	-1,1	30 386	-9,2	2 167	+53,1
Vorsorge- und Reha-Kliniken	1 044	-2,8	53	+8,2	20 139	-3,1	266	-45,4
Campingplätze	15 594	-9,2	5 351	-6,2	42 641	-6,4	12 557	-10,2
Niederrhein	197 819	-3,9	45 247	-6,9	432 588	-2,8	88 313	-6,2
Hotels	111 658	-4,9	31 581	-8,6	187 934	-4,3	56 508	-9,0
Gasthöfe	4 412	-1,1	1 002	-6,9	8 758	+3,5	2 225	+0,2
Pensionen
Hotels garnis	26 697	-2,9	5 254	+4,4	51 295	-1,2	10 801	+9,8
Erholungs-, Ferien-, Schulungsheime	8 714	-24,7	705	-14,2	24 678	-24,2	995	-20,5
Ferienhäuser, -wohnungen, -zentren	2 904	+8,7	237	+49,1	11 621	+3,8	1 100	+94,0
Hütten, Jugendherbergen u. Ä.	10 465	-10,6	847	-16,1	31 512	-0,4	3 323	-12,4
Vorsorge- und Reha-Kliniken	1 069	-10,6	15	+36,4	33 379	+1,2	805	-3,1
Campingplätze
Münsterland	161 206	+0,7	24 358	+23,1	373 671	+2,7	59 070	+24,0
Hotels	93 072	-0,3	13 923	+13,8	160 525	+0,5	27 256	+19,3
Gasthöfe	3 143	-1,5	259	-16,2	5 928	-1,9	551	-9,2
Pensionen	3 988	+2,2	502	+6,4	16 537	+4,8	1 744	-26,8
Hotels garnis
Erholungs-, Ferien-, Schulungsheime
Ferienhäuser, -wohnungen, -zentren	2 863	-2,4	222	+17,5	16 228	+11,7	2 122	+35,5
Hütten, Jugendherbergen u. Ä.	7 243	-3,1	1 069	+119,1	17 948	+1,1	2 605	+209,8
Vorsorge- und Reha-Kliniken	691	+5,2	-	-100,0	15 071	+2,7	-	-100,0
Campingplätze	16 147	+9,2	4 071	+14,9	57 908	+16,9	15 373	+19,2
Teutoburger Wald	182 375	+1,1	25 527	+6,0	654 647	+1,5	73 465	+5,4
Hotels	95 231	-3,9	16 070	+1,7	185 208	-4,3	32 955	-8,0
Gasthöfe	4 895	+9,2	256	+28,0	10 698	+9,4	2 049	+11,7
Pensionen	8 704	-1,4	370	-9,3	36 194	+0,5	2 617	+34,5
Hotels garnis	26 567	+22,2	4 124	+6,3	50 669	+23,6	9 933	+12,7
Erholungs-, Ferien-, Schulungsheime	10 005	-3,8	250	-29,4	42 915	+11,1	1 681	+14,7
Ferienhäuser, -wohnungen, -zentren	2 136	+6,6	565	+37,8	16 832	+9,4	6 944	+31,0
Hütten, Jugendherbergen u. Ä.	7 652	+3,8	308	+18,9	22 416	+3,1	1 470	-9,4
Vorsorge- und Reha-Kliniken	10 023	-3,9	12	x	229 063	-3,0	214	-59,4
Campingplätze	17 162	+7,3	3 572	+29,3	60 652	+15,7	15 602	+32,0
Sauerland	190 289	-3,8	44 167	-2,7	695 166	+0,6	182 014	+4,1
Hotels	85 711	-3,1	21 281	-7,0	203 070	+0,7	62 954	-1,7
Gasthöfe	9 972	-1,7	1 606	+14,8	23 184	+0,9	4 129	+12,0
Pensionen	8 314	+4,7	1 189	+2,0	34 186	+4,9	4 135	+6,2
Hotels garnis
Erholungs-, Ferien-, Schulungsheime
Ferienhäuser, -wohnungen, -zentren	33 575	-0,4	14 088	-3,2	184 903	+4,3	86 541	+4,3
Hütten, Jugendherbergen u. Ä.	10 438	-8,3	125	-61,8	29 891	-5,6	319	-73,4
Vorsorge- und Reha-Kliniken
Campingplätze
Siegerland-Wittgenstein	21 641	+3,5	4 965	+6,9	71 116	+0,4	12 957	+2,5
Hotels	15 700	+13,6	4 560	+8,9	29 745	+7,3	11 532	+3,7
Gasthöfe	934	-12,2	47	-28,8	1 946	-20,3	82	-62,6
Pensionen	445	-13,8	44	+63,0	1 907	-4,0	420	+154,5
Hotels garnis	1 531	-9,3	217	-11,1	2 534	-13,7	446	-21,3
Erholungs-, Ferien-, Schulungsheime	1 375	-37,3	9	+200,0	5 459	-8,2	103	+221,9
Ferienhäuser, -wohnungen, -zentren
Hütten, Jugendherbergen u. Ä.
Vorsorge- und Reha-Kliniken	929	-9,9	1	-50,0	26 077	-3,1	32	-
Campingplätze	236	+0,4	48	-	1 599	+11,6	98	-8,4

Anmerkungen Seite 9

Noch: 2.3 Kapazität und Leistung der Beherbergungsstätten nach Reisegebieten und Betriebsarten

August 2017

Reisegebiet Betriebsart	Betriebe		Betten			Mittlere Aufenthaltsdauer ³⁾	
	geöffnete	Veränderung ¹⁾	angebotene	Veränderung ¹⁾	mittlere Auslastung ²⁾	aller Gäste	ausländischer Gäste
Bergisches Land	196	-3,0	10 721	+0,4	43,3	3,0	2,5
Hotels	92	-5,2	4 501	-3,2	37,9	1,9	2,1
Gasthöfe	5	-16,7	85	-19,0	19,7	1,9	1,4
Pensionen	7	-12,5	99	-22,0	35,6	2,4	11,9
Hotels garnis	19	-5,0	805	-1,7	36,4	2,5	3,9
Erholungs-, Ferien-, Schulungsheime	34	-2,9	2 648	+0,4	35,0	3,3	4,7
Ferienhäuser, -wohnungen, -zentren	5	+25,0	124	+6,9	.	.	.
Hütten, Jugendherbergen u. Ä.	12	+9,1	1 197	+23,9	.	.	.
Vorsorge- und Reha-Kliniken	8	-	1 262	+0,4	91,8	23,4	36,3
Campingplätze	14	+7,7
Bonn und Rhein-Sieg-Kreis	248	-	18 496	-1,5	43,4	2,1	2,2
Hotels	110	+0,9	9 999	-3,0	44,8	1,8	2,0
Gasthöfe	20	-	387	-1,3	22,7	2,1	1,8
Pensionen	6	-	170	+7,6	.	.	.
Hotels garnis	68	-1,4	3 730	-3,0	46,3	2,1	2,4
Erholungs-, Ferien-, Schulungsheime	24	-	3 120	+4,6	33,3	3,7	6,7
Ferienhäuser, -wohnungen, -zentren	5	-16,7	155	-8,3	44,3	4,4	7,7
Hütten, Jugendherbergen u. Ä.	4	-	652	-	40,7	2,4	2,7
Vorsorge- und Reha-Kliniken	3	-	283	-	88,9	34,8	16,6
Campingplätze	8	+14,3
Köln und Rhein-Erft-Kreis	399	-2,0	39 630	+1,2	50,8	2,0	2,0
Hotels	160	+1,3	22 254	+1,1	49,6	1,8	1,8
Gasthöfe	14	-12,5	261	-9,4	25,1	2,2	2,6
Pensionen	9	-25,0	285	-7,8	59,6	2,8	3,5
Hotels garnis	172	-2,8	12 428	-0,3	50,9	1,8	2,0
Erholungs-, Ferien-, Schulungsheime	14	-	2 091	+10,1	48,9	7,8	1,3
Ferienhäuser, -wohnungen, -zentren	8	+14,3	159	+8,2	52,5	5,1	9,2
Hütten, Jugendherbergen u. Ä.	10	-9,1	1 737	-0,6	.	.	.
Vorsorge- und Reha-Kliniken	4	-	415	+36,5	.	.	.
Campingplätze	8	-	.	.	.	3,0	3,4
Düsseldorf und Kreis Mettmann	323	+1,9	34 269	+6,0	44,9	1,8	1,9
Hotels	122	+2,5	21 209	+8,7	45,2	1,7	1,8
Gasthöfe	4	-	70	+2,9	.	.	.
Pensionen	4	+33,3	74	+57,4	16,8	3,5	1,9
Hotels garnis	178	+1,7	11 753	+2,5	45,7	1,9	2,1
Erholungs-, Ferien-, Schulungsheime	5	-16,7	379	-18,7	.	.	.
Ferienhäuser, -wohnungen, -zentren	3	-	39	-	29,2	1,9	3,5
Hütten, Jugendherbergen u. Ä.	4	-	745	-	37,8	2,0	2,0
Vorsorge- und Reha-Kliniken	-	-	-	-	-	-	-
Campingplätze	3	-	.	.	.	3,4	2,7
Ruhrgebiet	567	-0,4	41 859	+2,7	39,9	2,0	1,8
Hotels	257	-3,0	22 236	+3,4	39,3	1,6	1,7
Gasthöfe	26	+4,0	441	+1,4	22,7	2,1	2,7
Pensionen	14	-12,5	285	-19,0	45,6	2,5	6,0
Hotels garnis	145	+4,3	9 477	+3,9	39,4	1,7	1,8
Erholungs-, Ferien-, Schulungsheime	39	-	4 548	+1,9	26,2	3,8	6,7
Ferienhäuser, -wohnungen, -zentren	13	+18,2	290	+10,3	35,9	8,2	17,5
Hütten, Jugendherbergen u. Ä.	30	+3,4	2 859	-1,4	35,4	2,6	2,3
Vorsorge- und Reha-Kliniken	9	-	1 723	-0,2	96,9	27,7	36,7
Campingplätze	34	-5,6	.	.	.	2,9	2,0
Bergisches Städtedreieck	78	-	5 352	+2,0	37,0	2,3	2,1
Hotels	40	-	2 390	+3,7	39,0	1,8	1,9
Gasthöfe	1	-	10	-	.	.	.
Pensionen	1	-	36	-10,0	.	.	.
Hotels garnis	21	-	1 368	+2,0	39,4	2,1	2,5
Erholungs-, Ferien-, Schulungsheime	7	-	893	-0,8	16,1	3,2	2,5
Ferienhäuser, -wohnungen, -zentren	1	-	32	-	.	.	.
Hütten, Jugendherbergen u. Ä.	4	-	297	+1,4	.	.	.
Vorsorge- und Reha-Kliniken	2	-	326	-	.	.	.
Campingplätze	1	-
Nordrhein-Westfalen	5 076	-0,8	309 647	+1,1	45,5	2,4	2,3
Hotels	2 044	-1,0	149 371	+1,7	43,3	1,8	1,9
Gasthöfe	380	-3,1	6 969	-2,0	29,6	2,1	2,6
Pensionen	353	-3,6	8 061	-2,8	45,9	3,9	4,1
Hotels garnis	957	+1,3	56 262	+2,9	44,5	1,9	2,1
Erholungs-, Ferien-, Schulungsheime	361	-1,1	34 104	-	32,2	3,9	3,7
Ferienhäuser, -wohnungen, -zentren	341	-	16 941	+0,8	56,4	6,0	7,4
Hütten, Jugendherbergen u. Ä.	212	-0,5	18 298	-0,8	40,8	2,7	2,3
Vorsorge- und Reha-Kliniken	113	-	19 641	-1,5	87,4	24,3	19,8
Campingplätze	315	-0,3	.	.	.	3,1	3,2

Anmerkungen Seite 9

Noch: 2.3 Kapazität und Leistung der Beherbergungsstätten nach Reisegebieten und Betriebsarten

August 2017

Reisegebiet Betriebsart	Ankünfte				Übernachtungen			
	aller Gäste	Verände- rung ¹⁾	aus- ländischer Gäste	Verände- rung ¹⁾	aller Gäste	Verände- rung ¹⁾	aus- ländischer Gäste	Verände- rung ¹⁾
Bergisches Land	48 209	-5,7	7 868	+1,2	145 632	-0,7	19 858	+13,3
Hotels	27 681	+1,6	6 432	+6,2	52 097	+2,7	13 710	+12,2
Gasthöfe	279	-7,3	43	+13,2	520	-9,4	62	+29,2
Pensionen	455	-26,5	13	-60,6	1 094	-14,6	155	+6,9
Hotels garnis	3 568	-13,4	407	-49,9	8 982	-8,7	1 594	-35,9
Erholungs-, Ferien-, Schulungsheime	8 162	-20,2	703	+56,2	26 781	-0,9	3 320	+124,9
Ferienhäuser, -wohnungen, -zentren
Hütten, Jugendherbergen u. Ä.
Vorsorge- und Reha-Kliniken	1 534	-0,7	6	+100,0	35 908	-2,0	218	-13,8
Campingplätze
Bonn und Rhein-Sieg-Kreis	118 817	-0,5	25 693	+0,9	250 614	-0,3	57 522	-2,9
Hotels	77 060	+2,6	18 796	+2,5	137 325	-1,8	38 188	-5,7
Gasthöfe	1 302	+1,1	131	+44,0	2 700	-1,1	233	+5,9
Pensionen
Hotels garnis	25 663	-6,5	5 534	-4,7	53 330	-2,9	13 411	+3,5
Erholungs-, Ferien-, Schulungsheime	8 493	-7,7	333	+34,3	31 251	+5,1	2 238	+45,1
Ferienhäuser, -wohnungen, -zentren	485	-0,6	56	-34,1	2 131	+79,1	430	+79,9
Hütten, Jugendherbergen u. Ä.	3 449	+4,2	339	+3,7	8 220	-0,6	905	-33,9
Vorsorge- und Reha-Kliniken	224	-2,6	8	+300,0	7 798	+6,5	133	+269,4
Campingplätze
Köln und Rhein-Erft-Kreis	332 402	+2,9	110 375	+12,4	657 092	+3,7	215 968	+12,7
Hotels	191 965	+5,8	71 284	+18,0	341 396	+8,3	131 812	+19,0
Gasthöfe	936	-13,5	67	-30,9	2 030	-15,8	173	-39,3
Pensionen	1 885	+0,2	906	-12,1	5 265	-14,0	3 188	-23,3
Hotels garnis	106 120	-0,9	29 675	+5,6	194 330	-1,3	60 605	+2,7
Erholungs-, Ferien-, Schulungsheime	4 082	-20,1	1 373	-43,8	31 675	-9,8	1 809	-29,6
Ferienhäuser, -wohnungen, -zentren	512	+75,3	178	+21,9	2 588	+6,0	1 643	-7,2
Hütten, Jugendherbergen u. Ä.
Vorsorge- und Reha-Kliniken
Campingplätze	11 359	-0,1	2 575	+24,4	34 607	+3,4	8 774	+54,0
Düsseldorf und Kreis Mettmann	270 454	+2,9	95 747	+9,7	478 801	+3,7	183 284	+8,9
Hotels	177 062	+7,6	67 739	+11,1	296 451	+7,9	124 342	+7,8
Gasthöfe
Pensionen	110	+48,6	27	-6,9	386	+206,3	51	-13,6
Hotels garnis	86 084	-5,1	26 819	+6,9	164 310	-1,4	56 186	+11,6
Erholungs-, Ferien-, Schulungsheime
Ferienhäuser, -wohnungen, -zentren	183	+39,7	46	+58,6	353	-14,1	159	+211,8
Hütten, Jugendherbergen u. Ä.	4 395	+2,4	795	+15,4	8 738	-10,7	1 584	+10,2
Vorsorge- und Reha-Kliniken
Campingplätze	1 237	-20,2	270	-36,3	4 228	-4,3	742	-19,8
Ruhrgebiet	268 123	-0,3	52 434	+10,2	540 315	-0,8	92 696	+2,7
Hotels	166 733	-	37 482	+16,2	270 288	-0,8	63 248	+8,6
Gasthöfe	1 485	-9,8	80	+11,1	3 104	-11,0	219	-11,0
Pensionen	1 583	-2,0	95	+5,6	4 026	-23,4	571	+24,4
Hotels garnis	65 961	+4,1	11 961	-4,2	115 179	+2,0	21 943	-7,0
Erholungs-, Ferien-, Schulungsheime	9 459	-18,6	73	-33,0	36 068	-19,0	489	-44,1
Ferienhäuser, -wohnungen, -zentren	394	-17,7	10	-52,4	3 226	-8,8	175	-34,7
Hütten, Jugendherbergen u. Ä.	12 033	-10,6	1 590	+9,2	31 403	-5,7	3 599	-15,3
Vorsorge- und Reha-Kliniken	1 865	+6,6	6	-14,3	51 749	+2,0	220	+12,8
Campingplätze	8 610	+5,3	1 137	+8,2	25 272	+36,5	2 232	+3,2
Bergisches Städtedreieck	27 015	-9,0	4 969	-27,5	61 682	-9,9	10 363	-14,5
Hotels	16 158	-7,8	3 741	-31,4	28 712	-12,4	7 164	-16,5
Gasthöfe
Pensionen
Hotels garnis	8 087	-7,9	1 148	-9,5	16 713	-5,6	2 923	-1,8
Erholungs-, Ferien-, Schulungsheime	1 409	-7,5	10	-81,8	4 464	-12,7	25	-92,5
Ferienhäuser, -wohnungen, -zentren
Hütten, Jugendherbergen u. Ä.
Vorsorge- und Reha-Kliniken
Campingplätze
Nordrhein-Westfalen	1 944 652	+0,1	480 453	+6,0	4 696 349	+0,9	1 108 423	+5,3
Hotels	1 116 780	+1,6	315 010	+7,5	1 995 432	+1,6	609 136	+5,0
Gasthöfe	29 672	+0,3	4 172	+6,6	63 301	+0,8	11 054	+4,8
Pensionen	29 350	-1,4	3 725	-1,7	113 923	+1,1	15 438	+0,7
Hotels garnis	409 405	+1,0	96 903	+4,6	769 817	+2,1	202 862	+5,2
Erholungs-, Ferien-, Schulungsheime	84 828	-18,0	4 429	-16,6	330 089	-8,9	16 446	+16,5
Ferienhäuser, -wohnungen, -zentren	49 569	+1,1	19 049	-2,0	296 207	+4,6	141 670	+3,7
Hütten, Jugendherbergen u. Ä.	84 997	-4,8	10 203	+9,0	231 325	-2,3	23 876	+0,8
Vorsorge- und Reha-Kliniken	21 900	-3,4	105	+6,1	532 154	-1,2	2 079	-22,4
Campingplätze	118 151	+1,9	26 857	+5,4	364 101	+6,3	85 862	+11,5

Anmerkungen Seite 9

2.4 Leistung der Beherbergungsstätten nach Reisegebieten und Herkunftsländern

August 2017

Reisegebiet Herkunftsland (ständiger Wohnsitz)	Ankünfte		Übernachtungen			Mittlere Aufenthalts- dauer ³⁾
	aller Gäste	Verän- derung ¹⁾	aller Gäste	Verän- derung ¹⁾	Anteil ²⁾	
Eifel und Region Aachen	126 302	+1,9	335 025	+0,3	100	2,7
Bundesrepublik Deutschland	87 199	+0,9	222 112	+1,5	66,3	2,5
Ausland	39 103	+4,2	112 913	-1,8	33,7	2,9
Europa	32 706	+2,2	97 583	-0,9	86,4	3,0
EU-Länder	30 865	+0,6	92 848	-2,2	82,2	3,0
Belgien	6 359	-0,1	15 806	-4,7	14,0	2,5
Bulgarien	54	+74,2	175	+182,3	0,2	3,2
Dänemark	619	+6,0	983	-4,6	0,9	1,6
Estland	9	+80,0	17	+240,0	-	1,9
Finnland	287	+88,8	570	+103,6	0,5	2,0
Frankreich	2 105	+13,2	3 321	+13,3	2,9	1,6
Griechenland	77	+22,2	317	+66,8	0,3	4,1
Republik Irland	163	-31,8	275	-32,8	0,2	1,7
Italien	1 634	+9,1	2 548	+4,8	2,3	1,6
Kroatien	15	-42,3	67	+19,6	0,1	4,5
Lettland	37	+311,1	61	x	0,1	1,6
Litauen	18	+20,0	28	-12,5	-	1,6
Luxemburg	385	+32,8	644	+23,4	0,6	1,7
Malta	4	-60,0	4	-81,0	-	1,0
Niederlande	13 322	-6,8	56 171	-3,8	49,7	4,2
Österreich	632	+4,1	1 295	-4,4	1,1	2,0
Polen	490	+1,0	1 285	-23,3	1,1	2,6
Portugal	85	+97,7	292	+210,6	0,3	3,4
Rumänien	207	+91,7	300	+33,3	0,3	1,4
Schweden	340	+19,3	523	+0,4	0,5	1,5
Slowakische Republik	31	-36,7	69	-77,7	0,1	2,2
Slowenien	32	+28,0	83	+151,5	0,1	2,6
Spanien	624	+6,1	1 374	+14,5	1,2	2,2
Tschechische Republik	143	+50,5	314	+80,5	0,3	2,2
Ungarn	117	-26,4	328	-4,1	0,3	2,8
Vereinigtes Königreich	3 043	+10,7	5 870	-1,1	5,2	1,9
Zypern	33	-29,8	128	+10,3	0,1	3,9
Island	4	-50,0	10	-	-	2,5
Norwegen	138	+89,0	236	+51,3	0,2	1,7
Russland	375	+120,6	937	+130,2	0,8	2,5
Schweiz	797	+15,7	1 442	+18,8	1,3	1,8
Türkei	240	+47,2	537	+36,3	0,5	2,2
Ukraine	81	+170,0	179	+75,5	0,2	2,2
sonstige europäische Länder	206	+17,7	1 394	+9,9	1,2	6,8
Afrika	168	+8,4	561	-20,1	0,5	3,3
Republik Südafrika	55	+22,2	187	-21,1	0,2	3,4
sonstige afrikanische Länder	113	+2,7	374	-19,6	0,3	3,3
Asien	2 514	+7,5	6 966	-21,7	6,2	2,8
Arabische Golfstaaten	1 293	+7,8	3 358	-31,5	3,0	2,6
Volksrepublik China und Hongkong	448	+23,4	1 468	+22,0	1,3	3,3
Indien	64	-40,7	242	-55,8	0,2	3,8
Israel	92	-4,2	375	-42,5	0,3	4,1
Japan	267	+19,2	753	+50,3	0,7	2,8
Südkorea	85	-4,5	163	-22,4	0,1	1,9
Taiwan	76	+46,2	145	+54,3	0,1	1,9
sonstige asiatische Länder	189	-8,3	462	-41,4	0,4	2,4
Amerika	1 414	+19,2	3 216	+3,2	2,8	2,3
Kanada	110	+26,4	277	+43,5	0,2	2,5
USA	1 073	+20,4	2 013	+6,8	1,8	1,9
sonstige nordamerikanische Länder	8	+100,0	47	+422,2	-	5,9
Mittelamerika und Karibik	26	+30,0	124	+96,8	0,1	4,8
Brasilien	120	+6,2	424	-16,7	0,4	3,5
sonstige südamerikanische Länder	77	+8,5	331	-27,7	0,3	4,3
Australien	109	+18,5	344	+76,4	0,3	3,2
Neuseeland und Ozeanien	32	+60,0	59	+18,0	0,1	1,8
Ohne Angabe	2 160	+25,1	4 184	+17,7	3,7	1,9

1) Veränderung gegenüber dem Vorjahreszeitraum in % – 2) Bei Übernachtungen von Gästen aus der Bundesrepublik Deutschland und dem Ausland: Anteil an allen Übernachtungen im Bundesgebiet; sonst: Anteil an allen Übernachtungen am Ausland zusammen. – 3) mittlere Aufenthaltsdauer in Tagen = Übernachtungen/ Ankünfte

Noch: 2.4 Leistung der Beherbergungsstätten nach Reisegebieten und Herkunftsländern

August 2017

Reisegebiet Herkunftsland (ständiger Wohnsitz)	Ankünfte		Übernachtungen			Mittlere Aufenthalts- dauer ³⁾
	aller Gäste	Verän- derung ¹⁾	aller Gäste	Verän- derung ¹⁾	Anteil ²⁾	
Niederrhein	197 819	-3,9	432 588	-2,8	100	2,2
Bundesrepublik Deutschland	152 572	-2,9	344 275	-1,9	79,6	2,3
Ausland	45 247	-6,9	88 313	-6,2	20,4	2,0
Europa	39 245	-4,6	74 222	-4,2	84,0	1,9
EU-Länder	36 605	-4,3	69 246	-3,7	78,4	1,9
Belgien	5 155	+1,5	11 428	-0,4	12,9	2,2
Bulgarien	132	+116,4	375	+247,2	0,4	2,8
Dänemark	829	+35,9	1 521	+48,4	1,7	1,8
Estland	95	+23,4	165	+60,2	0,2	1,7
Finnland	161	-30,6	254	-31,9	0,3	1,6
Frankreich	1 844	+23,4	3 286	+18,5	3,7	1,8
Griechenland	113	+44,9	346	+60,2	0,4	3,1
Republik Irland	128	+21,9	224	+46,4	0,3	1,8
Italien	1 145	+6,5	2 060	-6,6	2,3	1,8
Kroatien	64	-26,4	190	+8,0	0,2	3,0
Lettland	34	-39,3	72	+10,8	0,1	2,1
Litauen	60	+11,1	78	-27,1	0,1	1,3
Luxemburg	309	+25,6	508	+45,6	0,6	1,6
Malta	8	-57,9	9	-55,0	-	1,1
Niederlande	19 550	-10,0	34 599	-10,2	39,2	1,8
Österreich	1 142	+1,5	2 280	-13,7	2,6	2,0
Polen	1 134	-8,0	2 364	+2,2	2,7	2,1
Portugal	101	-28,9	232	-25,9	0,3	2,3
Rumänien	301	-8,8	922	-5,6	1,0	3,1
Schweden	421	-3,4	668	-1,9	0,8	1,6
Slowakische Republik	136	-27,3	362	-32,3	0,4	2,7
Slowenien	51	+4,1	76	-25,5	0,1	1,5
Spanien	696	+3,6	1 464	+10,3	1,7	2,1
Tschechische Republik	379	+40,4	822	+47,0	0,9	2,2
Ungarn	153	-2,5	562	+72,4	0,6	3,7
Vereinigtes Königreich	2 455	-6,6	4 338	-1,5	4,9	1,8
Zypern	9	+80,0	41	x	-	4,6
Island	7	-22,2	17	-19,0	-	2,4
Norwegen	156	-28,4	324	-5,3	0,4	2,1
Russland	304	+15,6	584	-7,3	0,7	1,9
Schweiz	1 493	-10,1	2 778	-15,9	3,1	1,9
Türkei	290	-5,2	649	+6,2	0,7	2,2
Ukraine	99	+32,0	177	+59,5	0,2	1,8
sonstige europäische Länder	291	-22,4	447	-20,2	0,5	1,5
Afrika	145	-2,7	357	+5,6	0,4	2,5
Republik Südafrika	40	+185,7	98	+172,2	0,1	2,5
sonstige afrikanische Länder	105	-22,2	259	-14,2	0,3	2,5
Asien	1 677	-35,5	4 822	-31,2	5,5	2,9
Arabische Golfstaaten	496	-38,6	1 527	-33,1	1,7	3,1
Volksrepublik China und Hongkong	547	-45,7	979	-41,7	1,1	1,8
Indien	76	-46,5	592	+10,9	0,7	7,8
Israel	154	-23,4	869	-35,2	1,0	5,6
Japan	109	-31,4	226	-58,0	0,3	2,1
Südkorea	67	+157,7	103	+43,1	0,1	1,5
Taiwan	27	+237,5	76	+181,5	0,1	2,8
sonstige asiatische Länder	201	-19,3	450	-16,2	0,5	2,2
Amerika	1 403	-1,3	3 261	+7,7	3,7	2,3
Kanada	186	+22,4	423	+46,4	0,5	2,3
USA	1 021	-3,5	2 291	+5,4	2,6	2,2
sonstige nordamerikanische Länder	3	-40,0	5	-88,6	-	1,7
Mittelamerika und Karibik	62	-13,9	109	-16,2	0,1	1,8
Brasilien	62	-31,9	262	+10,1	0,3	4,2
sonstige südamerikanische Länder	69	+60,5	171	+11,8	0,2	2,5
Australien	181	+79,2	287	+69,8	0,3	1,6
Neuseeland und Ozeanien	20	-9,1	33	-13,2	-	1,7
Ohne Angabe	2 576	-19,4	5 331	-13,0	6,0	2,1

Noch: 2.4 Leistung der Beherbergungsstätten nach Reisegebieten und Herkunftsländern

August 2017

Reisegebiet Herkunftsland (ständiger Wohnsitz)	Ankünfte		Übernachtungen			Mittlere Aufenthalts- dauer ³⁾
	aller Gäste	Verän- derung ¹⁾	aller Gäste	Verän- derung ¹⁾	Anteil ²⁾	
Münsterland	161 206	+0,7	373 671	+2,7	100	2,3
Bundesrepublik Deutschland	136 848	-2,4	314 601	-0,5	84,2	2,3
Ausland	24 358	+23,1	59 070	+24,0	15,8	2,4
Europa	20 738	+18,8	51 625	+22,9	87,4	2,5
EU-Länder	18 884	+27,9	47 510	+28,2	80,4	2,5
Belgien	1 547	+39,2	3 589	+18,7	6,1	2,3
Bulgarien	59	+136,0	461	-19,8	0,8	7,8
Dänemark	994	+17,6	1 490	+24,9	2,5	1,5
Estland	39	+143,8	48	+200,0	0,1	1,2
Finnland	130	+58,5	223	+93,9	0,4	1,7
Frankreich	1 061	+34,0	1 728	+32,6	2,9	1,6
Griechenland	38	+5,6	72	-39,0	0,1	1,9
Republik Irland	81	+80,0	182	+133,3	0,3	2,2
Italien	655	+63,3	1 295	+65,2	2,2	2,0
Kroatien	49	+122,7	723	+21,7	1,2	14,8
Lettland	18	+63,6	41	+241,7	0,1	2,3
Litauen	26	-25,7	88	+7,3	0,1	3,4
Luxemburg	291	+47,7	531	+62,9	0,9	1,8
Malta	4	x	32	x	0,1	8,0
Niederlande	9 482	+25,0	24 691	+25,1	41,8	2,6
Österreich	709	+32,0	1 941	+53,4	3,3	2,7
Polen	702	+18,2	3 704	+27,9	6,3	5,3
Portugal	66	+106,3	162	-5,3	0,3	2,5
Rumänien	118	+13,5	497	+53,4	0,8	4,2
Schweden	861	+46,9	1 174	+38,8	2,0	1,4
Slowakische Republik	33	-26,7	97	-51,3	0,2	2,9
Slowenien	31	+82,4	143	+495,8	0,2	4,6
Spanien	433	+46,8	1 307	+110,8	2,2	3,0
Tschechische Republik	227	+64,5	521	+89,5	0,9	2,3
Ungarn	90	-23,1	500	+21,4	0,8	5,6
Vereinigtes Königreich	1 138	+4,0	2 266	+9,5	3,8	2,0
Zypern	2	+100,0	4	+33,3	-	2,0
Island	10	-52,4	21	-54,3	-	2,1
Norwegen	267	+28,4	425	+25,0	0,7	1,6
Russland	208	-5,0	582	-31,8	1,0	2,8
Schweiz	1 001	+47,2	1 717	+33,5	2,9	1,7
Türkei	55	-44,4	230	+28,5	0,4	4,2
Ukraine	52	+6,1	117	-20,9	0,2	2,3
sonstige europäische Länder	261	-81,7	1 023	-51,4	1,7	3,9
Afrika	85	+112,5	193	+12,2	0,3	2,3
Republik Südafrika	39	+200,0	57	+62,9	0,1	1,5
sonstige afrikanische Länder	46	+70,4	136	-0,7	0,2	3,0
Asien	1 434	+171,6	3 330	+129,5	5,6	2,3
Arabische Golfstaaten	105	+11,7	372	+22,8	0,6	3,5
Volksrepublik China und Hongkong	275	+65,7	562	+38,4	1,0	2,0
Indien	27	-30,8	75	-37,0	0,1	2,8
Israel	47	+34,3	83	+2,5	0,1	1,8
Japan	484	x	1 135	+391,3	1,9	2,3
Südkorea	236	x	458	x	0,8	1,9
Taiwan	72	x	146	x	0,2	2,0
sonstige asiatische Länder	188	+74,1	499	+89,7	0,8	2,7
Amerika	993	+49,8	1 964	+36,5	3,3	2,0
Kanada	76	+13,4	147	+21,5	0,2	1,9
USA	702	+50,6	1 399	+37,0	2,4	2,0
sonstige nordamerikanische Länder	-	-	-	-	-	-
Mittelamerika und Karibik	24	+9,1	54	+74,2	0,1	2,3
Brasilien	70	-1,4	177	-10,6	0,3	2,5
sonstige südamerikanische Länder	121	+278,1	187	+246,3	0,3	1,5
Australien	89	+30,9	194	+4,9	0,3	2,2
Neuseeland und Ozeanien	25	+78,6	45	+32,4	0,1	1,8
Ohne Angabe	994	-1,7	1 719	-27,1	2,9	1,7

Anmerkungen Seite 31

Noch: 2.4 Leistung der Beherbergungsstätten nach Reisegebieten und Herkunftsländern

August 2017

Reisegebiet Herkunftsland (ständiger Wohnsitz)	Ankünfte		Übernachtungen			Mittlere Aufenthalts- dauer ³⁾
	aller Gäste	Verän- derung ¹⁾	aller Gäste	Verän- derung ¹⁾	Anteil ²⁾	
Teutoburger Wald	182 375	+1,1	654 647	+1,5	100	3,6
Bundesrepublik Deutschland	156 848	+0,4	581 182	+1,1	88,8	3,7
Ausland	25 527	+6,0	73 465	+5,4	11,2	2,9
Europa	19 962	+7,2	59 461	+5,8	80,9	3,0
EU-Länder	17 943	+8,0	53 675	+6,0	73,1	3,0
Belgien	1 143	+17,1	2 401	+30,3	3,3	2,1
Bulgarien	46	+17,9	93	+2,2	0,1	2,0
Dänemark	613	-9,6	1 345	-12,0	1,8	2,2
Estland	41	+173,3	85	+183,3	0,1	2,1
Finnland	102	+34,2	147	+23,5	0,2	1,4
Frankreich	698	-7,5	1 333	-5,4	1,8	1,9
Griechenland	74	+54,2	206	+46,1	0,3	2,8
Republik Irland	108	+191,9	243	+367,3	0,3	2,3
Italien	364	-15,3	862	-14,1	1,2	2,4
Kroatien	53	+253,3	416	+203,6	0,6	7,8
Lettland	51	+2,0	99	-11,6	0,1	1,9
Litauen	70	+7,7	224	+76,4	0,3	3,2
Luxemburg	128	+36,2	253	+28,4	0,3	2,0
Malta	5	+25,0	23	+228,6	-	4,6
Niederlande	9 549	+12,6	29 381	-1,1	40,0	3,1
Österreich	591	-19,6	1 444	-8,4	2,0	2,4
Polen	1 126	-8,9	4 015	+2,2	5,5	3,6
Portugal	79	-25,5	327	-30,4	0,4	4,1
Rumänien	217	+42,8	2 950	+69,9	4,0	13,6
Schweden	346	+4,2	588	+9,5	0,8	1,7
Slowakische Republik	52	-14,8	203	+3,6	0,3	3,9
Slowenien	68	+142,9	353	+129,2	0,5	5,2
Spanien	327	+24,8	735	+5,2	1,0	2,2
Tschechische Republik	318	+3,2	872	-14,0	1,2	2,7
Ungarn	161	+17,5	538	+69,7	0,7	3,3
Vereinigtes Königreich	1 610	+7,3	4 534	+29,0	6,2	2,8
Zypern	3	+200,0	5	-16,7	-	1,7
Island	18	+38,5	49	+157,9	0,1	2,7
Norwegen	266	+109,4	508	+139,6	0,7	1,9
Russland	218	+16,6	785	+31,3	1,1	3,6
Schweiz	776	-15,1	1 895	-7,3	2,6	2,4
Türkei	149	-2,0	427	+11,5	0,6	2,9
Ukraine	57	-14,9	159	-20,9	0,2	2,8
sonstige europäische Länder	535	+0,2	1 963	-4,8	2,7	3,7
Afrika	73	-33,6	358	-41,7	0,5	4,9
Republik Südafrika	18	-48,6	42	-80,6	0,1	2,3
sonstige afrikanische Länder	55	-26,7	316	-20,6	0,4	5,7
Asien	698	-6,2	3 931	-5,1	5,4	5,6
Arabische Golfstaaten	100	-18,0	638	-63,7	0,9	6,4
Volksrepublik China und Hongkong	285	+3,3	1 921	+81,9	2,6	6,7
Indien	73	+58,7	320	+29,0	0,4	4,4
Israel	41	-21,2	117	+3,5	0,2	2,9
Japan	95	+6,7	336	+15,9	0,5	3,5
Südkorea	24	+4,3	230	+202,6	0,3	9,6
Taiwan	10	-9,1	26	-7,1	-	2,6
sonstige asiatische Länder	70	-44,0	343	-40,3	0,5	4,9
Amerika	770	-6,1	2 190	+3,0	3,0	2,8
Kanada	61	-14,1	162	+9,5	0,2	2,7
USA	591	+1,9	1 510	+5,5	2,1	2,6
sonstige nordamerikanische Länder	8	x	8	x	-	1,0
Mittelamerika und Karibik	33	+22,2	191	+91,0	0,3	5,8
Brasilien	44	-50,0	179	+11,2	0,2	4,1
sonstige südamerikanische Länder	33	-38,9	140	-51,2	0,2	4,2
Australien	70	-21,3	207	-19,5	0,3	3,0
Neuseeland und Ozeanien	18	+28,6	99	+200,0	0,1	5,5
Ohne Angabe	3 936	+6,8	7 219	+14,1	9,8	1,8

Anmerkungen Seite 31

Noch: 2.4 Leistung der Beherbergungsstätten nach Reisegebieten und Herkunftsländern

August 2017

Reisegebiet Herkunftsland (ständiger Wohnsitz)	Ankünfte		Übernachtungen			Mittlere Aufenthalts- dauer ³⁾
	aller Gäste	Verän- derung ¹⁾	aller Gäste	Verän- derung ¹⁾	Anteil ²⁾	
Sauerland	190 289	-3,8	695 166	+0,6	100	3,7
Bundesrepublik Deutschland	146 122	-4,1	513 152	-0,6	73,8	3,5
Ausland	44 167	-2,7	182 014	+4,1	26,2	4,1
Europa	41 887	-4,1	175 850	+3,2	96,6	4,2
EU-Länder	40 906	-4,0	172 919	+3,2	95,0	4,2
Belgien	4 389	-10,4	15 182	-11,6	8,3	3,5
Bulgarien	36	-32,1	181	+86,6	0,1	5,0
Dänemark	438	+39,9	1 068	+21,9	0,6	2,4
Estland	10	-	10	-28,6	-	1,0
Finnland	51	+41,7	125	+119,3	0,1	2,5
Frankreich	402	-5,0	1 273	+24,0	0,7	3,2
Griechenland	5	-64,3	6	-71,4	-	1,2
Republik Irland	37	+48,0	61	-10,3	-	1,6
Italien	334	-2,6	995	-5,9	0,5	3,0
Kroatien	13	+18,2	19	-32,1	-	1,5
Lettland	9	+350,0	21	x	-	2,3
Litauen	316	x	1 908	x	1,0	6,0
Luxemburg	95	+1,1	358	+4,4	0,2	3,8
Malta	2	-60,0	2	-85,7	-	1,0
Niederlande	32 178	-5,5	143 364	+2,9	78,8	4,5
Österreich	369	-1,6	913	+1,4	0,5	2,5
Polen	455	+2,0	1 568	+1,0	0,9	3,4
Portugal	19	-38,7	34	-90,3	-	1,8
Rumänien	110	+11,1	273	-34,1	0,1	2,5
Schweden	145	+25,0	234	-7,9	0,1	1,6
Slowakische Republik	52	+6,1	282	+94,5	0,2	5,4
Slowenien	34	+13,3	177	+38,3	0,1	5,2
Spanien	187	+45,0	452	-1,5	0,2	2,4
Tschechische Republik	180	-6,3	458	+6,0	0,3	2,5
Ungarn	162	+88,4	922	+210,4	0,5	5,7
Vereinigtes Königreich	873	+16,1	3 011	+27,9	1,7	3,4
Zypern	5	+400,0	22	-86,3	-	4,4
Island	1	-80,0	1	-80,0	-	1,0
Norwegen	59	+34,1	122	+50,6	0,1	2,1
Russland	57	-51,7	103	-55,4	0,1	1,8
Schweiz	561	+17,1	1 545	+31,7	0,8	2,8
Türkei	61	+3,4	98	-3,9	0,1	1,6
Ukraine	16	-23,8	45	+21,6	-	2,8
sonstige europäische Länder	226	-38,4	1 017	-14,8	0,6	4,5
Afrika	35	+52,2	170	+169,8	0,1	4,9
Republik Südafrika	8	+33,3	16	+60,0	-	2,0
sonstige afrikanische Länder	27	+58,8	154	+190,6	0,1	5,7
Asien	503	+27,0	1 947	+52,6	1,1	3,9
Arabische Golfstaaten	58	-17,1	273	+12,8	0,1	4,7
Volksrepublik China und Hongkong	180	+26,8	782	+63,3	0,4	4,3
Indien	39	+50,0	186	-32,1	0,1	4,8
Israel	16	+77,8	30	+87,5	-	1,9
Japan	125	+400,0	220	+331,4	0,1	1,8
Südkorea	12	-53,8	38	+31,0	-	3,2
Taiwan	15	+114,3	22	+46,7	-	1,5
sonstige asiatische Länder	58	-36,3	396	+132,9	0,2	6,8
Amerika	395	+7,3	1 039	+19,6	0,6	2,6
Kanada	27	-53,4	74	-48,3	-	2,7
USA	314	+31,9	678	+37,2	0,4	2,2
sonstige nordamerikanische Länder	12	x	90	x	-	7,5
Mittelamerika und Karibik	20	-41,2	96	-36,0	0,1	4,8
Brasilien	16	-27,3	53	+76,7	-	3,3
sonstige südamerikanische Länder	6	-60,0	48	+14,3	-	8,0
Australien	16	-23,8	42	+16,7	-	2,6
Neuseeland und Ozeanien	14	+250,0	37	+131,3	-	2,6
Ohne Angabe	1 317	+47,5	2 929	+36,5	1,6	2,2

Anmerkungen Seite 31

Noch: 2.4 Leistung der Beherbergungsstätten nach Reisegebieten und Herkunftsländern

August 2017

Reisegebiet Herkunftsland (ständiger Wohnsitz)	Ankünfte		Übernachtungen			Mittlere Aufenthalts- dauer ³⁾
	aller Gäste	Verän- derung ¹⁾	aller Gäste	Verän- derung ¹⁾	Anteil ²⁾	
Siegerland-Wittgenstein	21 641	+3,5	71 116	+0,4	100	3,3
Bundesrepublik Deutschland	16 676	+2,6	58 159	-0,1	81,8	3,5
Ausland	4 965	+6,9	12 957	+2,5	18,2	2,6
Europa	3 496	+4,0	9 224	-1,0	71,2	2,6
EU-Länder	3 244	+1,6	8 776	-2,6	67,7	2,7
Belgien	206	+3,5	369	-17,8	2,8	1,8
Bulgarien	25	+19,0	82	+256,5	0,6	3,3
Dänemark	69	-5,5	111	+9,9	0,9	1,6
Estland	1	x	2	x	-	2,0
Finnland	16	+128,6	82	+82,2	0,6	5,1
Frankreich	137	+11,4	231	-11,8	1,8	1,7
Griechenland	7	-	13	-13,3	0,1	1,9
Republik Irland	10	x	11	x	0,1	1,1
Italien	60	-26,8	106	-45,9	0,8	1,8
Kroatien	9	-10,0	16	+14,3	0,1	1,8
Lettland	1	-50,0	3	+50,0	-	3,0
Litauen	-	-	-	-	-	-
Luxemburg	15	-28,6	17	-52,8	0,1	1,1
Malta	1	x	2	x	-	2,0
Niederlande	1 907	-9,6	6 020	-8,1	46,5	3,2
Österreich	125	-2,3	237	-33,2	1,8	1,9
Polen	171	+111,1	342	+111,1	2,6	2,0
Portugal	8	x	16	-60,0	0,1	2,0
Rumänien	36	+24,1	51	-44,6	0,4	1,4
Schweden	46	+100,0	59	+22,9	0,5	1,3
Slowakische Republik	13	-	22	+15,8	0,2	1,7
Slowenien	14	+133,3	37	+270,0	0,3	2,6
Spanien	34	+47,8	90	+16,9	0,7	2,6
Tschechische Republik	92	+67,3	421	+245,1	3,2	4,6
Ungarn	16	+14,3	29	-17,1	0,2	1,8
Vereinigtes Königreich	225	+40,6	407	+16,0	3,1	1,8
Zypern	-	-	-	-	-	-
Island	-	-	-	-	-	-
Norwegen	13	+18,2	47	+104,3	0,4	3,6
Russland	37	+236,4	81	+268,2	0,6	2,2
Schweiz	151	+19,8	256	+9,4	2,0	1,7
Türkei	14	-	19	-9,5	0,1	1,4
Ukraine	13	x	16	+166,7	0,1	1,2
sonstige europäische Länder	24	x	29	x	0,2	1,2
Afrika	38	+123,5	130	+116,7	1,0	3,4
Republik Südafrika	8	x	11	x	0,1	1,4
sonstige afrikanische Länder	30	+76,5	119	+98,3	0,9	4,0
Asien	353	+86,8	937	+68,5	7,2	2,7
Arabische Golfstaaten	23	+27,8	51	-7,3	0,4	2,2
Volksrepublik China und Hongkong	131	+87,1	348	+47,5	2,7	2,7
Indien	19	-5,0	138	+160,4	1,1	7,3
Israel	16	+128,6	21	+162,5	0,2	1,3
Japan	85	+193,1	197	+116,5	1,5	2,3
Südkorea	25	+212,5	50	+127,3	0,4	2,0
Taiwan	1	-75,0	2	-83,3	-	2,0
sonstige asiatische Länder	53	+60,6	130	+64,6	1,0	2,5
Amerika	145	+16,0	249	-36,3	1,9	1,7
Kanada	3	-92,9	7	-94,5	0,1	2,3
USA	108	+54,3	183	-18,7	1,4	1,7
sonstige nordamerikanische Länder	26	x	27	x	0,2	1,0
Mittelamerika und Karibik	7	+16,7	30	+30,4	0,2	4,3
Brasilien	-	-100,0	1	-87,5	-	-
sonstige südamerikanische Länder	1	-66,7	1	-85,7	-	1,0
Australien	9	-30,8	16	-90,3	0,1	1,8
Neuseeland und Ozeanien	2	-60,0	6	-14,3	-	3,0
Ohne Angabe	922	-1,5	2 395	+12,0	18,5	2,6

Noch: 2.4 Leistung der Beherbergungsstätten nach Reisegebieten und Herkunftsländern

August 2017

Reisegebiet Herkunftsland (ständiger Wohnsitz)	Ankünfte		Übernachtungen			Mittlere Aufenthalts- dauer ³⁾
	aller Gäste	Verän- derung ¹⁾	aller Gäste	Verän- derung ¹⁾	Anteil ²⁾	
Bergisches Land	48 209	-5,7	145 632	-0,7	100	3,0
Bundesrepublik Deutschland	40 341	-6,9	125 774	-2,6	86,4	3,1
Ausland	7 868	+1,2	19 858	+13,3	13,6	2,5
Europa	5 818	+4,9	14 955	+20,9	75,3	2,6
EU-Länder	5 047	+4,3	12 556	+13,8	63,2	2,5
Belgien	570	-0,2	1 334	+3,3	6,7	2,3
Bulgarien	13	-23,5	167	+119,7	0,8	12,8
Dänemark	107	-20,1	181	-19,9	0,9	1,7
Estland	2	-93,9	2	-96,7	-	1,0
Finnland	23	-14,8	54	+45,9	0,3	2,3
Frankreich	271	-35,5	514	-37,6	2,6	1,9
Griechenland	12	-25,0	59	+59,5	0,3	4,9
Republik Irland	22	-12,0	56	-25,3	0,3	2,5
Italien	221	+22,8	544	+18,0	2,7	2,5
Kroatien	41	-6,8	56	-86,6	0,3	1,4
Lettland	-	-	-	-	-	-
Litauen	16	-44,8	22	-87,3	0,1	1,4
Luxemburg	66	-29,8	324	-21,9	1,6	4,9
Malta	-	-	-	-	-	-
Niederlande	1 823	+20,2	4 077	+36,3	20,5	2,2
Österreich	350	+1,2	749	-19,7	3,8	2,1
Polen	175	-2,8	764	+71,7	3,8	4,4
Portugal	22	+175,0	61	+221,1	0,3	2,8
Rumänien	79	+29,5	304	+35,7	1,5	3,8
Schweden	115	+18,6	172	+17,0	0,9	1,5
Slowakische Republik	49	+25,6	261	+169,1	1,3	5,3
Slowenien	34	+13,3	106	+21,8	0,5	3,1
Spanien	112	-11,8	238	-31,2	1,2	2,1
Tschechische Republik	190	+201,6	964	x	4,9	5,1
Ungarn	46	+27,8	86	-40,7	0,4	1,9
Vereinigtes Königreich	686	-7,0	1 459	+5,6	7,3	2,1
Zypern	2	-	2	-71,4	-	1,0
Island	5	+150,0	8	+100,0	-	1,6
Norwegen	28	+16,7	39	-17,0	0,2	1,4
Russland	126	+12,5	202	+29,5	1,0	1,6
Schweiz	227	-12,4	445	-4,3	2,2	2,0
Türkei	28	-34,9	95	-11,2	0,5	3,4
Ukraine	143	+150,9	919	x	4,6	6,4
sonstige europäische Länder	214	+1,9	691	+61,8	3,5	3,2
Afrika	35	-20,5	277	+88,4	1,4	7,9
Republik Südafrika	19	-5,0	210	+204,3	1,1	11,1
sonstige afrikanische Länder	16	-33,3	67	-14,1	0,3	4,2
Asien	1 144	+4,9	2 521	-3,7	12,7	2,2
Arabische Golfstaaten	56	+300,0	103	x	0,5	1,8
Volksrepublik China und Hongkong	874	+5,4	1 683	-7,8	8,5	1,9
Indien	65	-21,7	265	-34,2	1,3	4,1
Israel	10	-83,1	61	-38,4	0,3	6,1
Japan	52	+33,3	105	-0,9	0,5	2,0
Südkorea	4	-77,8	17	-45,2	0,1	4,3
Taiwan	12	+71,4	28	+154,5	0,1	2,3
sonstige asiatische Länder	71	+69,0	259	+103,9	1,3	3,6
Amerika	359	+12,2	1 037	+22,9	5,2	2,9
Kanada	32	-28,9	50	-18,0	0,3	1,6
USA	200	+26,6	570	+45,8	2,9	2,9
sonstige nordamerikanische Länder	-	-	-	-	-	-
Mittelamerika und Karibik	29	-12,1	185	+176,1	0,9	6,4
Brasilien	37	+146,7	97	-24,8	0,5	2,6
sonstige südamerikanische Länder	61	+38,6	135	-8,2	0,7	2,2
Australien	41	+127,8	96	+166,7	0,5	2,3
Neuseeland und Ozeanien	4	-88,9	22	-62,7	0,1	5,5
Ohne Angabe	467	-35,3	950	-34,5	4,8	2,0

Anmerkungen Seite 31

Noch: 2.4 Leistung der Beherbergungsstätten nach Reisegebieten und Herkunftsländern

August 2017

Reisegebiet Herkunftsland (ständiger Wohnsitz)	Ankünfte		Übernachtungen			Mittlere Aufenthalts- dauer ³⁾
	aller Gäste	Verän- derung ¹⁾	aller Gäste	Verän- derung ¹⁾	Anteil ²⁾	
Bonn und Rhein-Sieg-Kreis	118 817	-0,5	250 614	-0,3	100	2,1
Bundesrepublik Deutschland	93 124	-0,8	193 092	+0,5	77,0	2,1
Ausland	25 693	+0,9	57 522	-2,9	23,0	2,2
Europa	16 964	-1,4	36 162	-3,2	62,9	2,1
EU-Länder	14 626	-2,9	30 827	-6,2	53,6	2,1
Belgien	2 546	+5,6	5 876	+2,2	10,2	2,3
Bulgarien	40	-16,7	79	-21,0	0,1	2,0
Dänemark	285	+29,5	557	+31,4	1,0	2,0
Estland	25	-51,0	47	-68,9	0,1	1,9
Finnland	152	+39,4	215	-10,8	0,4	1,4
Frankreich	822	-6,4	1 633	-6,1	2,8	2,0
Griechenland	65	-33,7	117	-60,2	0,2	1,8
Republik Irland	95	+8,0	170	-0,6	0,3	1,8
Italien	782	-12,1	1 705	-2,6	3,0	2,2
Kroatien	44	+7,3	76	-61,0	0,1	1,7
Lettland	35	+29,6	68	-58,8	0,1	1,9
Litauen	52	+57,6	96	+128,6	0,2	1,8
Luxemburg	562	+11,1	1 068	+8,5	1,9	1,9
Malta	10	-50,0	26	-25,7	-	2,6
Niederlande	3 643	-12,3	7 416	-19,7	12,9	2,0
Österreich	983	+5,7	1 939	+9,1	3,4	2,0
Polen	512	+3,2	1 273	+7,2	2,2	2,5
Portugal	93	+3,3	319	+36,3	0,6	3,4
Rumänien	178	-12,7	337	-13,4	0,6	1,9
Schweden	233	-24,1	437	-23,1	0,8	1,9
Slowakische Republik	59	-37,2	643	+2,9	1,1	10,9
Slowenien	57	+1,8	651	+52,5	1,1	11,4
Spanien	745	+18,8	1 539	+12,1	2,7	2,1
Tschechische Republik	415	-10,8	773	-13,0	1,3	1,9
Ungarn	183	-17,6	465	-29,7	0,8	2,5
Vereinigtes Königreich	1 998	+0,9	3 276	-4,6	5,7	1,6
Zypern	12	-	26	-31,6	-	2,2
Island	4	-	8	-20,0	-	2,0
Norwegen	362	+164,2	612	+130,9	1,1	1,7
Russland	277	+7,4	874	+41,7	1,5	3,2
Schweiz	1 118	-13,5	2 369	-2,5	4,1	2,1
Türkei	105	-2,8	201	-21,8	0,3	1,9
Ukraine	74	+29,8	397	+245,2	0,7	5,4
sonstige europäische Länder	398	+38,2	874	+9,7	1,5	2,2
Afrika	292	-17,3	1 174	+19,9	2,0	4,0
Republik Südafrika	45	-40,8	97	-49,2	0,2	2,2
sonstige afrikanische Länder	247	-10,8	1 077	+36,7	1,9	4,4
Asien	4 217	-6,5	11 725	-10,4	20,4	2,8
Arabische Golfstaaten	1 869	-15,1	4 712	-24,4	8,2	2,5
Volksrepublik China und Hongkong	932	+7,9	2 575	+36,5	4,5	2,8
Indien	211	+22,7	402	-6,5	0,7	1,9
Israel	151	+7,9	1 052	+7,9	1,8	7,0
Japan	249	-13,5	761	+19,8	1,3	3,1
Südkorea	101	-28,9	197	-36,5	0,3	2,0
Taiwan	122	+76,8	313	+94,4	0,5	2,6
sonstige asiatische Länder	582	-8,3	1 713	-30,1	3,0	2,9
Amerika	3 048	+24,9	6 108	+10,5	10,6	2,0
Kanada	290	+9,8	589	+8,3	1,0	2,0
USA	2 446	+31,7	4 300	+7,4	7,5	1,8
sonstige nordamerikanische Länder	44	+300,0	151	+151,7	0,3	3,4
Mittelamerika und Karibik	53	-47,5	89	-71,8	0,2	1,7
Brasilien	98	+27,3	518	+131,3	0,9	5,3
sonstige südamerikanische Länder	117	-10,7	461	+20,7	0,8	3,9
Australien	135	-9,4	285	-39,5	0,5	2,1
Neuseeland und Ozeanien	26	+36,8	81	+42,1	0,1	3,1
Ohne Angabe	1 011	+29,0	1 987	+15,1	3,5	2,0

Anmerkungen Seite 31

Noch: 2.4 Leistung der Beherbergungsstätten nach Reisegebieten und Herkunftsländern

August 2017

Reisegebiet Herkunftsland (ständiger Wohnsitz)	Ankünfte		Übernachtungen			Mittlere Aufenthalts- dauer ³⁾
	aller Gäste	Verän- derung ¹⁾	aller Gäste	Verän- derung ¹⁾	Anteil ²⁾	
Köln und Rhein-Erft-Kreis	332 402	+2,9	657 092	+3,7	100	2,0
Bundesrepublik Deutschland	222 027	-1,2	441 124	-0,3	67,1	2,0
Ausland	110 375	+12,4	215 968	+12,7	32,9	2,0
Europa	73 060	+8,8	142 697	+8,2	66,1	2,0
EU-Länder	63 928	+9,7	124 326	+8,7	57,6	1,9
Belgien	8 145	+13,0	13 152	+16,8	6,1	1,6
Bulgarien	219	-1,4	565	-5,7	0,3	2,6
Dänemark	1 254	+6,2	2 467	+10,5	1,1	2,0
Estland	148	+4,2	293	+22,6	0,1	2,0
Finnland	511	+0,6	1 056	-5,7	0,5	2,1
Frankreich	5 430	+8,5	10 333	+9,1	4,8	1,9
Griechenland	257	-30,4	617	-31,3	0,3	2,4
Republik Irland	757	+4,0	1 478	-6,3	0,7	2,0
Italien	4 035	+13,5	7 853	+13,8	3,6	1,9
Kroatien	171	-28,5	578	+2,3	0,3	3,4
Lettland	166	+88,6	293	+90,3	0,1	1,8
Litauen	95	-40,6	179	-25,4	0,1	1,9
Luxemburg	1 901	+7,0	3 000	+10,0	1,4	1,6
Malta	129	+29,0	299	+39,1	0,1	2,3
Niederlande	13 256	+17,3	24 778	+27,7	11,5	1,9
Österreich	4 412	+8,8	10 140	+15,0	4,7	2,3
Polen	2 342	+11,7	6 940	-14,3	3,2	3,0
Portugal	949	+140,9	1 511	+103,6	0,7	1,6
Rumänien	585	-41,1	1 412	-35,8	0,7	2,4
Schweden	1 343	+10,7	2 802	+19,0	1,3	2,1
Slowakische Republik	307	+69,6	631	+37,5	0,3	2,1
Slowenien	127	-12,4	253	-67,9	0,1	2,0
Spanien	3 726	-2,4	7 317	-3,7	3,4	2,0
Tschechische Republik	918	+87,0	1 869	+61,4	0,9	2,0
Ungarn	522	+14,0	893	+2,5	0,4	1,7
Vereinigtes Königreich	12 134	+3,1	23 379	-0,5	10,8	1,9
Zypern	89	+21,9	238	+0,4	0,1	2,7
Island	67	-35,0	207	-21,3	0,1	3,1
Norwegen	412	+7,3	751	+2,5	0,3	1,8
Russland	1 556	+33,3	3 406	+35,2	1,6	2,2
Schweiz	4 621	-1,2	8 850	-3,7	4,1	1,9
Türkei	1 148	-7,3	2 134	-8,5	1,0	1,9
Ukraine	334	-15,0	735	+4,6	0,3	2,2
sonstige europäische Länder	994	+3,9	2 288	+30,1	1,1	2,3
Afrika	1 526	-30,5	2 812	-10,2	1,3	1,8
Republik Südafrika	118	-21,9	227	-1,3	0,1	1,9
sonstige afrikanische Länder	1 408	-31,2	2 585	-11,0	1,2	1,8
Asien	13 655	+22,5	30 068	+21,5	13,9	2,2
Arabische Golfstaaten	2 919	+37,5	8 971	+21,3	4,2	3,1
Volksrepublik China und Hongkong	4 345	+17,2	7 521	+24,5	3,5	1,7
Indien	774	+14,3	1 653	-20,1	0,8	2,1
Israel	510	+11,8	1 100	-1,1	0,5	2,2
Japan	2 027	+43,4	3 601	+29,6	1,7	1,8
Südkorea	843	+25,6	1 690	+46,7	0,8	2,0
Taiwan	670	+20,3	1 131	+23,2	0,5	1,7
sonstige asiatische Länder	1 567	+1,8	4 401	+34,0	2,0	2,8
Amerika	13 565	+9,2	25 783	+13,4	11,9	1,9
Kanada	1 208	+4,0	2 372	+9,9	1,1	2,0
USA	9 382	+3,9	17 895	+10,8	8,3	1,9
sonstige nordamerikanische Länder	114	-32,1	172	-27,7	0,1	1,5
Mittelamerika und Karibik	717	+80,2	1 268	+79,1	0,6	1,8
Brasilien	1 229	+19,0	2 315	+0,2	1,1	1,9
sonstige südamerikanische Länder	915	+44,5	1 761	+51,7	0,8	1,9
Australien	876	-18,5	1 753	-19,4	0,8	2,0
Neuseeland und Ozeanien	212	+2,9	526	+14,1	0,2	2,5
Ohne Angabe	7 481	+88,8	12 329	+90,7	5,7	1,6

Anmerkungen Seite 31

Noch: 2.4 Leistung der Beherbergungsstätten nach Reisegebieten und Herkunftsländern

August 2017

Reisegebiet Herkunftsland (ständiger Wohnsitz)	Ankünfte		Übernachtungen			Mittlere Aufenthalts- dauer ³⁾
	aller Gäste	Verän- derung ¹⁾	aller Gäste	Verän- derung ¹⁾	Anteil ²⁾	
Düsseldorf und Kreis Mettmann	270 454	+2,9	478 801	+3,7	100	1,8
Bundesrepublik Deutschland	174 707	-0,5	295 517	+0,7	61,7	1,7
Ausland	95 747	+9,7	183 284	+8,9	38,3	1,9
Europa	60 250	+5,9	105 277	+8,7	57,4	1,7
EU-Länder	50 830	+7,2	87 830	+9,1	47,9	1,7
Belgien	3 845	+10,9	6 403	+10,9	3,5	1,7
Bulgarien	207	-14,5	355	-29,0	0,2	1,7
Dänemark	1 092	-20,0	1 804	-11,8	1,0	1,7
Estland	130	+35,4	229	+38,0	0,1	1,8
Finnland	631	-7,6	1 154	-2,4	0,6	1,8
Frankreich	3 807	+8,2	6 231	+5,4	3,4	1,6
Griechenland	429	+18,2	1 018	+41,0	0,6	2,4
Republik Irland	751	+21,3	1 283	+16,7	0,7	1,7
Italien	3 265	+3,1	6 083	+7,7	3,3	1,9
Kroatien	165	-16,7	263	-11,7	0,1	1,6
Lettland	85	-3,4	239	+46,6	0,1	2,8
Litauen	85	-19,0	160	+1,9	0,1	1,9
Luxemburg	769	-2,4	1 204	-0,1	0,7	1,6
Malta	79	+38,6	143	+12,6	0,1	1,8
Niederlande	12 472	+13,1	20 044	+14,4	10,9	1,6
Österreich	4 672	+19,9	8 789	+39,3	4,8	1,9
Polen	1 616	+4,1	3 194	+9,1	1,7	2,0
Portugal	419	+55,8	850	+77,8	0,5	2,0
Rumänien	665	+0,9	1 138	-29,5	0,6	1,7
Schweden	1 239	-9,4	2 059	-1,7	1,1	1,7
Slowakische Republik	202	-11,0	552	-17,4	0,3	2,7
Slowenien	194	+2,1	563	+20,3	0,3	2,9
Spanien	3 484	+5,1	6 105	+6,3	3,3	1,8
Tschechische Republik	668	+10,2	1 101	+3,0	0,6	1,6
Ungarn	343	-15,9	632	-13,9	0,3	1,8
Vereinigtes Königreich	9 417	+3,6	15 979	+1,0	8,7	1,7
Zypern	99	+83,3	255	+180,2	0,1	2,6
Island	120	-1,6	288	+9,9	0,2	2,4
Norwegen	856	+5,4	1 273	+4,0	0,7	1,5
Russland	2 623	+30,8	5 588	+49,6	3,0	2,1
Schweiz	3 354	-4,5	5 434	-5,0	3,0	1,6
Türkei	1 331	-13,9	2 297	-20,6	1,3	1,7
Ukraine	318	+92,7	628	+88,0	0,3	2,0
sonstige europäische Länder	818	-36,7	1 939	-7,9	1,1	2,4
Afrika	970	+27,0	2 292	+17,8	1,3	2,4
Republik Südafrika	161	+17,5	296	+2,1	0,2	1,8
sonstige afrikanische Länder	809	+29,0	1 996	+20,5	1,1	2,5
Asien	20 388	+16,7	50 075	+4,7	27,3	2,5
Arabische Golfstaaten	9 316	+16,0	27 164	-1,1	14,8	2,9
Volksrepublik China und Hongkong	4 716	+30,2	9 022	+24,5	4,9	1,9
Indien	583	-6,3	1 905	+22,4	1,0	3,3
Israel	562	+22,4	955	-3,8	0,5	1,7
Japan	2 809	+15,7	5 884	+15,1	3,2	2,1
Südkorea	360	-5,0	798	+18,2	0,4	2,2
Taiwan	271	-10,6	592	+19,4	0,3	2,2
sonstige asiatische Länder	1 771	+8,6	3 755	-12,1	2,0	2,1
Amerika	7 798	+15,9	14 001	+14,7	7,6	1,8
Kanada	419	-1,9	767	+2,0	0,4	1,8
USA	6 035	+10,7	10 702	+9,3	5,8	1,8
sonstige nordamerikanische Länder	96	+57,4	141	-14,5	0,1	1,5
Mittelamerika und Karibik	352	+95,6	667	+86,3	0,4	1,9
Brasilien	269	-11,8	621	+19,4	0,3	2,3
sonstige südamerikanische Länder	627	+107,6	1 103	+78,2	0,6	1,8
Australien	671	+6,7	1 308	-0,8	0,7	1,9
Neuseeland und Ozeanien	126	+0,8	278	+6,9	0,2	2,2
Ohne Angabe	5 544	+18,9	10 053	+26,1	5,5	1,8

Noch: 2.4 Leistung der Beherbergungsstätten nach Reisegebieten und Herkunftsländern

August 2017

Reisegebiet Herkunftsland (ständiger Wohnsitz)	Ankünfte		Übernachtungen			Mittlere Aufenthalts- dauer ³⁾
	aller Gäste	Verän- derung ¹⁾	aller Gäste	Verän- derung ¹⁾	Anteil ²⁾	
Ruhrgebiet	268 123	-0,3	540 315	-0,8	100	2,0
Bundesrepublik Deutschland	215 689	-2,5	447 619	-1,5	82,8	2,1
Ausland	52 434	+10,2	92 696	+2,7	17,2	1,8
Europa	44 176	+16,7	74 205	+6,3	80,1	1,7
EU-Länder	40 236	+19,5	66 900	+10,5	72,2	1,7
Belgien	3 417	+7,5	5 514	-6,9	5,9	1,6
Bulgarien	295	+16,6	407	+10,9	0,4	1,4
Dänemark	829	-9,9	1 197	-14,9	1,3	1,4
Estland	40	-28,6	60	-39,4	0,1	1,5
Finnland	279	+53,3	398	+21,3	0,4	1,4
Frankreich	2 171	+9,5	3 370	+2,8	3,6	1,6
Griechenland	99	-20,2	227	-24,8	0,2	2,3
Republik Irland	320	+86,0	641	+119,5	0,7	2,0
Italien	1 070	+9,4	2 082	-12,3	2,2	1,9
Kroatien	87	-30,4	434	+97,3	0,5	5,0
Lettland	110	+182,1	253	+336,2	0,3	2,3
Litauen	133	+1,5	357	+43,4	0,4	2,7
Luxemburg	544	+14,3	828	+3,1	0,9	1,5
Malta	45	+150,0	52	+20,9	0,1	1,2
Niederlande	18 656	+51,9	27 535	+36,5	29,7	1,5
Österreich	2 122	-5,4	3 917	-8,2	4,2	1,8
Polen	2 010	+0,1	4 320	-15,1	4,7	2,1
Portugal	172	+34,4	373	+39,2	0,4	2,2
Rumänien	914	-1,4	1 572	-2,1	1,7	1,7
Schweden	933	+16,5	1 387	+16,9	1,5	1,5
Slowakische Republik	218	+5,8	788	+56,0	0,9	3,6
Slowenien	133	+15,7	505	+3,3	0,5	3,8
Spanien	822	-32,9	1 742	-24,0	1,9	2,1
Tschechische Republik	601	+10,3	1 262	+28,9	1,4	2,1
Ungarn	335	-17,1	604	-13,2	0,7	1,8
Vereinigtes Königreich	3 835	-6,7	6 908	-3,3	7,5	1,8
Zypern	46	+53,3	167	+65,3	0,2	3,6
Island	22	-21,4	29	-48,2	-	1,3
Norwegen	309	+26,1	516	+23,2	0,6	1,7
Russland	473	-17,3	1 115	-56,0	1,2	2,4
Schweiz	1 978	+1,4	3 473	+3,1	3,7	1,8
Türkei	386	-23,6	821	-29,8	0,9	2,1
Ukraine	265	+52,3	456	+32,9	0,5	1,7
sonstige europäische Länder	507	-31,0	895	-35,4	1,0	1,8
Afrika	439	+22,3	943	-8,9	1,0	2,1
Republik Südafrika	107	+18,9	293	+37,6	0,3	2,7
sonstige afrikanische Länder	332	+23,4	650	-20,9	0,7	2,0
Asien	2 415	-13,6	6 409	-11,3	6,9	2,7
Arabische Golfstaaten	441	-6,4	1 415	-19,6	1,5	3,2
Volksrepublik China und Hongkong	793	-5,4	2 065	+0,4	2,2	2,6
Indien	152	-35,9	421	-42,2	0,5	2,8
Israel	120	-39,1	258	-28,1	0,3	2,2
Japan	276	-16,4	697	-11,1	0,8	2,5
Südkorea	142	+1,4	288	+19,5	0,3	2,0
Taiwan	29	-59,7	60	-63,2	0,1	2,1
sonstige asiatische Länder	462	-9,6	1 205	+6,1	1,3	2,6
Amerika	2 071	+7,0	4 641	+7,5	5,0	2,2
Kanada	196	-8,4	484	+1,7	0,5	2,5
USA	1 538	+11,2	3 364	+9,4	3,6	2,2
sonstige nordamerikanische Länder	12	-76,0	46	-48,9	-	3,8
Mittelamerika und Karibik	63	+14,5	201	+73,3	0,2	3,2
Brasilien	133	-0,7	275	-28,4	0,3	2,1
sonstige südamerikanische Länder	129	+30,3	271	+53,1	0,3	2,1
Australien	218	+43,4	476	+35,2	0,5	2,2
Neuseeland und Ozeanien	50	+47,1	143	-2,1	0,2	2,9
Ohne Angabe	3 065	-30,6	5 879	-20,3	6,3	1,9

Anmerkungen Seite 31

Noch: 2.4 Leistung der Beherbergungsstätten nach Reisegebieten und Herkunftsländern

August 2017

Reisegebiet Herkunftsland (ständiger Wohnsitz)	Ankünfte		Übernachtungen			Mittlere Aufenthalts- dauer ³⁾
	aller Gäste	Verän- derung ¹⁾	aller Gäste	Verän- derung ¹⁾	Anteil ²⁾	
Bergisches Städtedreieck	27 015	-9,0	61 682	-9,9	100	2,3
Bundesrepublik Deutschland	22 046	-3,5	51 319	-8,9	83,2	2,3
Ausland	4 969	-27,5	10 363	-14,5	16,8	2,1
Europa	3 758	-25,7	7 374	-17,1	71,2	2,0
EU-Länder	3 340	-25,3	6 524	-18,4	63,0	2,0
Belgien	220	-29,7	360	-35,7	3,5	1,6
Bulgarien	22	-80,2	83	-52,8	0,8	3,8
Dänemark	191	-19,7	294	-1,7	2,8	1,5
Estland	12	-82,1	29	-58,0	0,3	2,4
Finnland	41	-33,9	124	+29,2	1,2	3,0
Frankreich	349	-26,4	584	-33,3	5,6	1,7
Griechenland	71	+97,2	139	+90,4	1,3	2,0
Republik Irland	15	-79,5	33	-74,2	0,3	2,2
Italien	150	-25,0	275	-50,2	2,7	1,8
Kroatien	193	+24,5	347	+25,7	3,3	1,8
Lettland	4	-20,0	7	-50,0	0,1	1,8
Litauen	20	+100,0	28	+64,7	0,3	1,4
Luxemburg	36	-63,3	67	-43,7	0,6	1,9
Malta	1	-98,5	2	-97,0	-	2,0
Niederlande	606	-31,3	1 185	-33,8	11,4	2,0
Österreich	184	-27,6	428	-16,2	4,1	2,3
Polen	282	+41,0	676	+23,4	6,5	2,4
Portugal	30	+42,9	38	+18,8	0,4	1,3
Rumänien	72	+80,0	128	+47,1	1,2	1,8
Schweden	260	-1,1	344	+5,2	3,3	1,3
Slowakische Republik	32	-64,0	84	-40,8	0,8	2,6
Slowenien	11	-84,1	30	-56,5	0,3	2,7
Spanien	108	+2,9	218	+18,5	2,1	2,0
Tschechische Republik	81	-47,1	154	-22,6	1,5	1,9
Ungarn	75	+70,5	133	+79,7	1,3	1,8
Vereinigtes Königreich	272	-26,9	732	+16,9	7,1	2,7
Zypern	2	-97,2	2	-97,6	-	1,0
Island	3	-95,7	13	-81,2	0,1	4,3
Norwegen	38	-58,7	58	-42,6	0,6	1,5
Russland	63	+133,3	185	+213,6	1,8	2,9
Schweiz	210	-0,5	418	+13,9	4,0	2,0
Türkei	32	-43,9	66	-50,7	0,6	2,1
Ukraine	19	-5,0	44	+25,7	0,4	2,3
sonstige europäische Länder	53	-50,9	66	-50,7	0,6	1,2
Afrika	23	-84,5	88	-50,8	0,8	3,8
Republik Südafrika	6	-91,3	31	-56,9	0,3	5,2
sonstige afrikanische Länder	17	-78,5	57	-46,7	0,6	3,4
Asien	256	-60,1	804	-31,3	7,8	3,1
Arabische Golfstaaten	6	-92,8	12	-87,4	0,1	2,0
Volksrepublik China und Hongkong	92	-41,8	301	-37,3	2,9	3,3
Indien	17	-78,8	50	-67,7	0,5	2,9
Israel	20	-75,0	64	-50,4	0,6	3,2
Japan	38	+171,4	154	+250,0	1,5	4,1
Südkorea	32	-60,0	81	-10,0	0,8	2,5
Taiwan	9	-86,4	24	-63,6	0,2	2,7
sonstige asiatische Länder	42	-48,1	118	+5,4	1,1	2,8
Amerika	265	-47,1	786	-21,8	7,6	3,0
Kanada	31	-61,7	84	-16,0	0,8	2,7
USA	193	+5,5	577	-0,9	5,6	3,0
sonstige nordamerikanische Länder	-	-	-	-	-	-
Mittelamerika und Karibik	15	-80,3	34	-68,5	0,3	2,3
Brasilien	18	-77,2	65	-28,6	0,6	3,6
sonstige südamerikanische Länder	8	-50,0	26	-55,2	0,3	3,3
Australien	7	-58,8	28	-17,6	0,3	4,0
Neuseeland und Ozeanien	2	-97,2	6	-93,3	0,1	3,0
Ohne Angabe	658	+57,0	1 277	+71,9	12,3	1,9

Noch: 2.4 Leistung der Beherbergungsstätten nach Reisegebieten und Herkunftsländern

August 2017

Reisegebiet Herkunftsland (ständiger Wohnsitz)	Ankünfte		Übernachtungen			Mittlere Aufenthalts- dauer ³⁾
	aller Gäste	Verän- derung ¹⁾	aller Gäste	Verän- derung ¹⁾	Anteil ²⁾	
Nordrhein-Westfalen	1 944 652	+0,1	4 696 349	+0,9	100	2,4
Bundesrepublik Deutschland	1 464 199	-1,8	3 587 926	-0,4	76,4	2,5
Ausland	480 453	+6,0	1 108 423	+5,3	23,6	2,3
Europa	362 060	+4,6	848 635	+4,6	76,6	2,3
EU-Länder	326 454	+5,4	773 937	+4,8	69,8	2,4
Belgien	37 542	+4,9	81 414	+0,4	7,3	2,2
Bulgarien	1 148	+2,2	3 023	+9,0	0,3	2,6
Dänemark	7 320	+2,2	13 018	+5,1	1,2	1,8
Estland	552	-2,8	987	+3,6	0,1	1,8
Finnland	2 384	+10,6	4 402	+10,2	0,4	1,8
Frankreich	19 097	+7,8	33 837	+6,4	3,1	1,8
Griechenland	1 247	-0,4	3 137	+3,6	0,3	2,5
Republik Irland	2 487	+15,4	4 657	+13,5	0,4	1,9
Italien	13 715	+7,2	26 408	+4,1	2,4	1,9
Kroatien	904	-7,1	3 185	+7,0	0,3	3,5
Lettland	550	+45,9	1 157	+52,8	0,1	2,1
Litauen	891	+35,2	3 168	+150,0	0,3	3,6
Luxemburg	5 101	+9,0	8 802	+9,7	0,8	1,7
Malta	288	-4,6	594	+7,8	0,1	2,1
Niederlande	136 444	+5,4	379 261	+4,4	34,2	2,8
Österreich	16 291	+6,9	34 072	+10,9	3,1	2,1
Polen	11 015	+3,9	30 445	-1,2	2,7	2,8
Portugal	2 043	+61,5	4 215	+31,3	0,4	2,1
Rumänien	3 482	-6,0	9 884	-0,1	0,9	2,8
Schweden	6 282	+7,8	10 447	+9,2	0,9	1,7
Slowakische Republik	1 184	-4,5	3 994	+2,4	0,4	3,4
Slowenien	786	+3,4	2 977	+7,1	0,3	3,8
Spanien	11 298	+1,0	22 581	+3,0	2,0	2,0
Tschechische Republik	4 212	+24,6	9 531	+36,4	0,9	2,3
Ungarn	2 203	-1,7	5 692	+15,9	0,5	2,6
Vereinigtes Königreich	37 686	+2,0	72 159	+2,3	6,5	1,9
Zypern	302	-	890	+4,3	0,1	2,9
Island	261	-32,0	651	-14,9	0,1	2,5
Norwegen	2 904	+22,3	4 911	+24,5	0,4	1,7
Russland	6 317	+23,6	14 442	+16,8	1,3	2,3
Schweiz	16 287	-1,0	30 622	-0,6	2,8	1,9
Türkei	3 839	-10,5	7 574	-11,7	0,7	2,0
Ukraine	1 471	+32,5	3 872	+71,4	0,3	2,6
sonstige europäische Länder	4 527	-30,0	12 626	-8,5	1,1	2,8
Afrika	3 829	-12,2	9 355	-0,1	0,8	2,4
Republik Südafrika	624	-4,9	1 565	-2,1	0,1	2,5
sonstige afrikanische Länder	3 205	-13,4	7 790	+0,3	0,7	2,4
Asien	49 254	+10,8	123 535	+2,9	11,1	2,5
Arabische Golfstaaten	16 682	+9,5	48 596	-7,4	4,4	2,9
Volksrepublik China und Hongkong	13 618	+13,1	29 227	+18,8	2,6	2,1
Indien	2 100	-6,7	6 249	-12,2	0,6	3,0
Israel	1 739	-2,9	4 985	-15,2	0,4	2,9
Japan	6 616	+29,6	14 069	+26,0	1,3	2,1
Südkorea	1 931	+19,2	4 113	+39,6	0,4	2,1
Taiwan	1 314	+13,3	2 565	+28,2	0,2	2,0
sonstige asiatische Länder	5 254	+0,1	13 731	-0,5	1,2	2,6
Amerika	32 226	+11,4	64 275	+11,6	5,8	2,0
Kanada	2 639	-1,2	5 436	+6,3	0,5	2,1
USA	23 603	+10,5	45 482	+10,3	4,1	1,9
sonstige nordamerikanische Länder	323	-18,4	687	-7,8	0,1	2,1
Mittelamerika und Karibik	1 401	+36,8	3 048	+40,5	0,3	2,2
Brasilien	2 096	+3,1	4 987	+3,8	0,4	2,4
sonstige südamerikanische Länder	2 164	+50,0	4 635	+30,7	0,4	2,1
Australien	2 422	-0,1	5 036	-6,6	0,5	2,1
Neuseeland und Ozeanien	531	-6,8	1 335	+6,7	0,1	2,5
Ohne Angabe	30 131	+14,1	56 252	+16,2	5,1	1,9

Anmerkungen Seite 31

3.1 Leistung der Beherbergungsstätten nach Verwaltungsbezirken

Januar bis August 2017

Amtliche Schlüsselnummer	Verwaltungsbezirk	Ankünfte				Übernachtungen	
		aller Gäste	Veränderung ¹⁾	ausländischer Gäste	Veränderung ¹⁾	aller Gäste	Veränderung ¹⁾
	Kreisfreie Städte						
111 000	Düsseldorf	1 884 193	+7,5	698 736	+8,9	3 138 714	+6,1
112 000	Duisburg	170 009	+9,8	33 398	+11,2	353 550	+5,4
113 000	Essen	462 905	+7,9	97 048	+8,7	934 983	+7,1
114 000	Krefeld	85 040	-1,8	23 512	-6,7	147 653	-5,7
116 000	Mönchengladbach	127 434	+10,8	27 239	+6,9	219 161	+4,3
117 000	Mülheim an der Ruhr	68 158	+3,4	9 876	-10,1	125 759	+3,1
119 000	Oberhausen	152 037	+9,9	27 505	+8,6	312 044	+3,9
120 000	Remscheid	44 370	+16,5	10 782	+37,9	76 030	+7,3
122 000	Solingen	37 772	+9,6	5 746	+9,1	77 761	-7,8
124 000	Wuppertal	152 089	-6,5	24 922	-32,8	385 726	-5,6
154 000	Kreis Kleve	300 237	+4,9	69 512	-0,7	660 523	+6,3
154 004	Bedburg-Hau	4 160	-12,3	893	-31,2	9 937	+0,5
154 008	Emmerich am Rhein, Stadt	17 915	+59,4	3 817	+42,4	37 973	+77,8
154 012	Geldern, Stadt	20 093	+5,7	1 400	-11,0	75 548	+2,6
154 016	Goch, Stadt	31 478	+13,6	6 439	+13,5	68 076	+16,7
154 020	Issum	1 821	+2,0	515	-19,3	4 753	+12,1
154 024	Kalkar, Stadt	59 656	-8,4	21 399	-13,6	140 495	+0,7
154 028	Kerken	6 188	+11,5	709	+57,6	10 241	+11,8
154 032	Kevelaer, Stadt	32 785	+4,7	6 526	+12,5	67 465	-0,2
154 036	Kleve, Stadt	34 860	-4,3	6 768	-9,2	64 823	-3,3
154 040	Kranenburg	13 599	-6,0	2 421	-4,2	32 615	-6,0
154 044	Rees, Stadt	17 213	+24,5	2 649	+21,5	36 193	+24,6
154 048	Rheurdt	4 527	-11,7	366	+111,6	11 461	-3,6
154 052	Straelen, Stadt	11 170	+13,5	1 246	+3,1	18 883	+15,1
154 056	Uedem	10 229	+55,5	467	x	25 319	+12,1
154 060	Wachtendonk	7 768	-6,0	771	+1,0	20 114	-3,5
154 064	Weeze	26 775	+6,1	13 126	+3,0	36 627	+4,3
158 000	Kreis Mettmann	349 116	+3,5	82 886	+0,5	625 308	+3,0
158 004	Erkrath, Stadt	11 953	-1,9	2 523	+13,3	21 502	-4,2
158 008	Haan, Stadt	18 940	+9,0	3 361	+23,0	36 531	+8,9
158 012	Heiligenhaus, Stadt	7 324	-8,6	1 822	+16,1	13 730	+3,8
158 016	Hilden, Stadt	40 069	-0,1	7 623	+4,0	91 724	-1,7
158 020	Langenfeld (Rhld.), Stadt	17 539	-6,8	2 118	-13,7	32 670	-3,9
158 024	Mettmann, Stadt	51 119	+4,4	15 452	+9,2	92 716	+2,9
158 026	Monheim am Rhein, Stadt	23 816	+3,0	6 758	-9,9	40 381	+2,8
158 028	Ratingen, Stadt	151 871	+5,8	38 950	-5,3	245 279	+6,0
158 032	Velbert, Stadt	25 514	+4,7	4 153	+24,0	45 074	-3,1
158 036	Wülfrath, Stadt	971	+29,8	126	+152,0	5 701	+72,7
162 000	Rhein-Kreis Neuss	291 752	-	81 964	+0,9	640 844	-1,5
162 004	Dormagen, Stadt	23 699	+1,2	4 769	+16,5	80 218	+2,0
162 008	Grevenbroich, Stadt	18 601	-0,8	5 849	+6,1	39 082	-5,6
162 012	Jüchen	2 871	+2,9	1 394	-11,9	4 810	+11,4
162 016	Kaarst, Stadt	31 158	-5,0	6 207	-22,1	51 651	-7,9
162 020	Korschenbroich, Stadt	5 244	-2,5	725	-15,1	61 537	+1,7
162 022	Meerbusch, Stadt	26 381	+2,8	4 565	+1,5	129 450	+3,4
162 024	Neuss, Stadt	182 021	+0,4	58 047	+3,0	270 473	-3,5
162 028	Rommerskirchen	1 777	+1,7	408	+11,8	3 623	-6,9
166 000	Kreis Viersen	121 870	+2,8	16 036	+2,1	252 999	+1,4
166 004	Brüggen	13 982	-3,6	2 350	-20,3	30 616	-4,2
166 008	Grefrath	5 705	-4,9	485	+1,3	15 957	+17,7
166 012	Kempfen, Stadt	8 389	+1,9	924	-14,6	23 794	-4,8
166 016	Nettetal, Stadt	45 582	+11,4	4 819	+10,7	88 820	+14,8
166 020	Niederkrüchten	5 577	+2,9	687	-12,0	14 233	-0,7
166 024	Schwalmtal
166 028	Tönisvorst, Stadt
166 032	Viersen, Stadt	10 206	+14,9	986	+4,0	19 094	+18,8
166 036	Willich, Stadt	27 346	-7,1	4 939	+14,2	53 291	-9,0
170 000	Kreis Wesel	279 563	+10,0	40 799	-0,7	518 292	+7,0
170 004	Alpen	1 404	-3,4	55	-38,2	2 278	-6,6
170 008	Dinslaken, Stadt	16 676	+3,8	2 929	+22,1	32 316	+13,2
170 012	Hamminkeln, Stadt	13 045	+0,9	941	+34,4	28 732	+1,6
170 016	Hünxe	4 692	+5,9	1 136	-6,6	7 264	-5,3
170 020	Kamp-Lintfort, Stadt	13 716	+42,4	794	-2,2	22 811	+31,7

1) Veränderung gegenüber dem Vorjahreszeitraum in % - 2) mittlere Aufenthaltsdauer (in Tagen) = Übernachtungen / Ankünfte - 3) mittlere Auslastung der angebotenen-Betten = (Übernachtungen / angebotene Bettentage) * 100

Noch: 3.1 Leistung der Beherbergungsstätten nach Verwaltungsbezirken

Januar bis August 2017

Amtliche Schlüsselnummer	Verwaltungsbezirk	Übernachtungen		Mittlere Aufenthaltsdauer ²⁾		Mittlere Auslastung der angebotenen Betten ³⁾
		ausländischer Gäste	Veränderung ¹⁾	aller Gäste	ausländischer Gäste	
	Kreisfreie Städte					
111 000	Düsseldorf	1 272 214	+6,7	1,7	1,8	47,3
112 000	Duisburg	65 232	+6,0	2,1	2,0	40,7
113 000	Essen	189 175	+8,0	2,0	1,9	40,7
114 000	Krefeld	43 712	-8,8	1,7	1,9	36,1
116 000	Mönchengladbach	53 326	+3,1	1,7	2,0	40,1
117 000	Mülheim an der Ruhr	25 448	-7,5	1,8	2,6	31,1
119 000	Oberhausen	49 277	+7,2	2,1	1,8	54,5
120 000	Remscheid	17 615	+19,0	1,7	1,6	34,9
122 000	Solingen	12 826	+1,9	2,1	2,2	32,6
124 000	Wuppertal	50 471	-24,2	2,5	2,0	44,0
154 000	Kreis Kleve	132 807	+1,8	2,2	1,9	36,1
154 004	Bedburg-Hau	4 003	+5,0	2,4	4,5	41,1
154 008	Emmerich am Rhein, Stadt	8 506	+73,7	2,1	2,2	31,0
154 012	Geldern, Stadt	3 740	-22,3	3,8	2,7	56,7
154 016	Goch, Stadt	13 547	+15,6	2,2	2,1	36,6
154 020	Issum	1 476	-11,1	2,6	2,9	21,6
154 024	Kalkar, Stadt	40 797	-10,9	2,4	1,9	29,5
154 028	Kerken	1 418	+81,8	1,7	2,0	26,7
154 032	Kevelaer, Stadt	15 037	+7,3	2,1	2,3	30,2
154 036	Kleve, Stadt	12 204	-14,1	1,9	1,8	35,3
154 040	Kranenburg	5 409	-6,2	2,4	2,2	40,5
154 044	Rees, Stadt	6 965	+33,0	2,1	2,6	39,6
154 048	Rheurdt	1 281	+272,4	2,5	3,5	29,8
154 052	Straelen, Stadt	2 184	+7,3	1,7	1,8	33,0
154 056	Uedem	656	+198,2	2,5	1,4	57,0
154 060	Wachtendonk	1 191	-12,2	2,6	1,5	30,5
154 064	Weeze	14 393	+4,1	1,4	1,1	37,7
158 000	Kreis Mettmann	155 177	-2,5	1,8	1,9	37,3
158 004	Erkrath, Stadt	5 299	+11,7	1,8	2,1	37,0
158 008	Haan, Stadt	7 230	+9,3	1,9	2,2	35,0
158 012	Heiligenhaus, Stadt	4 100	+20,5	1,9	2,3	26,2
158 016	Hilden, Stadt	18 418	-4,2	2,3	2,4	37,4
158 020	Langenfeld (Rhld.), Stadt	4 562	-11,6	1,9	2,2	31,3
158 024	Mettmann, Stadt	29 359	+5,2	1,8	1,9	39,4
158 026	Monheim am Rhein, Stadt	10 769	-19,6	1,7	1,6	40,8
158 028	Ratingen, Stadt	64 119	-7,4	1,6	1,6	39,1
158 032	Velbert, Stadt	7 732	-3,6	1,8	1,9	33,4
158 036	Wülfrath, Stadt	3 589	+134,7	5,9	28,5	35,0
162 000	Rhein-Kreis Neuss	140 557	+2,0	2,2	1,7	41,7
162 004	Dormagen, Stadt	10 656	+33,0	3,4	2,2	43,6
162 008	Grevenbroich, Stadt	11 135	+3,0	2,1	1,9	29,3
162 012	Jüchen	2 192	-7,9	1,7	1,6	22,5
162 016	Kaarst, Stadt	11 001	-17,7	1,7	1,8	38,2
162 020	Korschenbroich, Stadt	1 965	-17,8	11,7	2,7	79,4
162 022	Meerbusch, Stadt	15 792	-15,0	4,9	3,5	56,2
162 024	Neuss, Stadt	86 847	+6,8	1,5	1,5	37,0
162 028	Rommerskirchen	969	-2,0	2,0	2,4	15,4
166 000	Kreis Viersen	34 547	+2,0	2,1	2,2	35,0
166 004	Brüggen	4 531	-22,9	2,2	1,9	29,2
166 008	Grefrath	870	+5,8	2,8	1,8	32,9
166 012	Kempfen, Stadt	2 896	-16,2	2,8	3,1	26,0
166 016	Nettetal, Stadt	7 859	+14,1	1,9	1,6	39,8
166 020	Niederkrüchten	1 864	-26,4	2,6	2,7	36,3
166 024	Schwalmtal
166 028	Tönisvorst, Stadt
166 032	Viersen, Stadt	1 722	-9,2	1,9	1,7	34,0
166 036	Willich, Stadt	13 426	+19,0	1,9	2,7	37,1
170 000	Kreis Wesel	83 678	+1,3	1,9	2,1	37,4
170 004	Alpen	87	-26,9	1,6	1,6	17,8
170 008	Dinslaken, Stadt	5 242	+20,8	1,9	1,8	35,2
170 012	Hamminkeln, Stadt	4 547	+110,9	2,2	4,8	23,5
170 016	Hünxe	1 393	-22,2	1,5	1,2	18,5
170 020	Kamp-Lintfort, Stadt	1 484	-7,7	1,7	1,9	37,4

Anmerkungen Seite 44

Noch: 3.1 Leistung der Beherbergungsstätten nach Verwaltungsbezirken

Januar bis August 2017

Amtliche Schlüsselnummer	Verwaltungsbezirk	Ankünfte				Übernachtungen	
		aller Gäste	Veränderung ¹⁾	ausländischer Gäste	Veränderung ¹⁾	aller Gäste	Veränderung ¹⁾
	Noch: Kreis Wesel						
170 024	Moers, Stadt	42 329	+1,3	10 986	+5,4	70 382	+1,3
170 028	Neukirchen-Vluyn, Stadt	11 425	+11,1	1 364	+10,9	21 709	+23,1
170 032	Rheinberg, Stadt	8 805	+8,9	2 358	+42,3	18 193	+19,8
170 036	Schermbeck	28 977	+7,0	3 911	-1,2	49 217	+4,6
170 040	Sonsbeck	9 408	+20,9	601	-16,3	31 314	+13,5
170 044	Voerde (Niederrhein), Stadt	4 937	+27,4	419	-24,8	10 899	+31,4
170 048	Wesel, Stadt	75 825	+18,8	11 304	-9,9	126 498	+3,9
170 052	Xanten, Stadt	48 324	+3,0	4 001	-16,3	96 679	+3,7
100 000	Reg.-Bez. Düsseldorf	4 526 545	+6,1	1 249 961	+5,1	8 469 347	+4,2
	Kreisfreie Städte						
314 000	Bonn	562 720	+8,0	117 768	+16,0	1 032 450	+2,3
315 000	Köln	2 326 844	+9,5	723 908	+13,5	4 085 204	+11,0
316 000	Leverkusen	88 457	+3,1	29 362	+27,4	164 914	+4,0
334 000	Städteregion Aachen	519 520	+8,5	163 055	+8,5	1 061 344	+9,0
334 002	Aachen, kreisfreie Stadt	343 091	+8,9	107 702	+10,9	668 018	+7,8
334 004	Alsdorf, Stadt	5 490	+0,9	643	+2,1	12 288	-6,9
334 008	Baesweiler, Stadt	4 507	-4,3	773	-26,0	8 568	-2,7
334 012	Eschweiler, Stadt	19 482	+6,3	10 022	+10,6	30 300	+14,1
334 016	Herzogenrath, Stadt	7 196	+3,5	241	+86,8	14 399	+3,3
334 020	Monschau, Stadt	59 167	+18,9	21 367	+1,7	123 097	+22,2
334 024	Roetgen	6 414	+12,0	1 405	+47,1	12 151	-6,5
334 028	Simmerath	42 655	-1,1	13 583	-2,7	127 129	+6,5
334 032	Stolberg (Rhld.), Stadt	14 753	+7,6	4 081	+13,9	31 899	+15,6
334 036	Würselen, Stadt	16 765	+4,7	3 238	+15,6	33 495	+7,3
358 000	Kreis Düren	129 972	+4,9	24 695	+0,7	390 870	+2,5
358 004	Aldenhoven	633	-18,3	9	-25,0	1 922	-6,1
358 008	Düren, Stadt	29 744	+2,8	5 962	-2,1	51 962	+4,0
358 012	Heimbach, Stadt	26 329	+1,2	7 845	-7,7	175 722	+3,8
358 016	Hürtgenwald	15 410	+24,9	3 299	+31,7	32 376	+1,8
358 020	Inden
358 024	Jülich, Stadt	25 250	+11,1	3 800	-1,4	52 537	+7,2
358 028	Kreuzau	4 128	-6,4	320	+10,0	10 038	-11,2
358 032	Langenwehe	-	-	-	-	-	-
358 036	Linnich, Stadt	2 094	+2,4	197	-11,3	3 564	+1,7
358 040	Merzenich
358 044	Nideggen, Stadt	20 614	-0,8	2 949	+7,8	51 583	-2,9
358 048	Niederzier	2 431	-3,9	183	+9,6	3 616	-8,1
358 052	Nörvenich
358 056	Titz	-	-	-	-	-	-
358 060	Vettweiß	-	-	-	-	-	-
362 000	Rhein-Erft-Kreis	320 205	+2,5	78 822	+17,4	903 265	+1,9
362 004	Bedburg, Stadt	6 791	-23,8	1 035	-31,0	22 157	-8,0
362 008	Bergheim, Stadt	12 026	+4,3	2 478	+47,6	54 658	-0,7
362 012	Brühl, Stadt	120 324	+2,9	33 824	+23,2	346 612	+6,9
362 016	Elsdorf, Stadt	2 585	+9,2	312	+54,5	5 782	+11,4
362 020	Erfstadt, Stadt	13 534	+15,5	591	+423,0	26 617	+5,1
362 024	Frechen, Stadt	38 964	+5,2	9 920	+18,2	71 393	+8,0
362 028	Hürth, Stadt	60 045	-4,5	19 031	+9,6	230 275	-7,5
362 032	Kerpen, Stadt	29 695	+3,4	7 109	+7,0	72 820	+0,5
362 036	Pulheim, Stadt	23 318	+10,5	2 643	+27,1	41 688	+5,7
362 040	Wesseling, Stadt	12 923	+15,7	1 879	+10,5	31 263	+22,7
366 000	Kreis Euskirchen	202 835	+8,2	34 893	+16,6	581 934	+1,3
366 004	Bad Münstereifel, Stadt	29 311	-3,6	2 664	+3,2	61 150	-6,2
366 008	Blankenheim	33 055	+0,6	2 913	-0,9	91 102	-1,1
366 012	Dahlem	28 099	+29,2	13 828	+44,4	103 168	+13,9
366 016	Euskirchen, Stadt	27 179	+26,1	3 950	+38,1	47 428	+11,5
366 020	Hellenthal	15 994	+12,8	3 222	-8,5	39 376	+8,7
366 024	Kall	19 185	+4,5	1 025	+5,7	44 064	+4,2
366 028	Mechemich, Stadt
366 032	Nettersheim	13 346	+5,3	93	-24,4	92 226	-0,1
366 036	Schleiden, Stadt	25 672	-3,5	6 087	-6,0	70 250	-14,3
366 040	Weilerswist
366 044	Zülpich, Stadt	3 229	+15,1	55	+10,0	18 249	+6,9

Anmerkungen Seite 44

Noch: 3.1 Leistung der Beherbergungsstätten nach Verwaltungsbezirken

Januar bis August 2017

Amtliche Schlüsselnummer	Verwaltungsbezirk	Übernachtungen		Mittlere Aufenthaltsdauer ²⁾		Mittlere Auslastung der angebotenen Betten ³⁾
		ausländischer Gäste	Veränderung ¹⁾	aller Gäste	ausländischer Gäste	
	Noch: Kreis Wesel					
170 024	Moers, Stadt	19 891	+5,3	1,7	1,8	41,6
170 028	Neukirchen-Vluyn, Stadt	3 389	+23,8	1,9	2,5	43,0
170 032	Rheinberg, Stadt	5 304	+68,4	2,1	2,2	29,2
170 036	Schermbek	7 150	-2,1	1,7	1,8	34,1
170 040	Sonsbeck	1 980	-21,6	3,3	3,3	21,4
170 044	Voerde (Niederrhein), Stadt	863	-21,9	2,2	2,1	31,6
170 048	Wesel, Stadt	24 778	-11,1	1,7	2,2	44,8
170 052	Xanten, Stadt	7 570	-15,7	2,0	1,9	45,6
100 000	Reg.-Bez. Düsseldorf	2 326 062	+3,9	1,9	1,9	42,1
	Kreisfreie Städte					
314 000	Bonn	238 280	+4,6	1,8	2,0	46,6
315 000	Köln	1 371 393	+13,9	1,8	1,9	51,4
316 000	Leverkusen	58 486	+21,6	1,9	2,0	45,1
	Städteregion Aachen					
334 000	Aachen, kreisfreie Stadt	309 107	+8,2	2,0	1,9	43,8
334 002	Aachen, kreisfreie Stadt	199 443	+8,5	1,9	1,9	49,0
334 004	Alsdorf, Stadt	2 033	+32,8	2,2	3,2	41,4
334 008	Baesweiler, Stadt	1 704	-29,7	1,9	2,2	30,9
334 012	Eschweiler, Stadt	13 966	+17,7	1,6	1,4	40,9
334 016	Herzogenrath, Stadt	1 423	+90,2	2,0	5,9	46,7
334 020	Monschau, Stadt	38 143	+7,1	2,1	1,8	35,8
334 024	Roetgen	2 510	+51,9	1,9	1,8	27,9
334 028	Simmerath	34 196	-3,1	3,0	2,5	35,8
334 032	Stolberg (Rhld.), Stadt	9 713	+31,6	2,2	2,4	33,8
334 036	Würselen, Stadt	5 976	+10,9	2,0	1,8	43,9
	Kreis Düren					
358 000	Düren	143 025	+0,6	3,0	5,8	37,3
358 004	Aldenhoven	33	-45,0	3,0	3,7	19,8
358 008	Düren, Stadt	11 358	+2,6	1,7	1,9	40,3
358 012	Heimbach, Stadt	107 984	+0,7	6,7	13,8	40,5
358 016	Hürtgenwald	7 059	+7,5	2,1	2,1	37,3
358 020	Inden
358 024	Jülich, Stadt	8 301	-3,3	2,1	2,2	43,6
358 028	Kreuzau	539	-12,9	2,4	1,7	30,1
358 032	Langerwehe	-	-	-	-	-
358 036	Linnich, Stadt	371	-0,3	1,7	1,9	26,7
358 040	Merzenich
358 044	Nideggen, Stadt	6 856	-6,0	2,5	2,3	27,8
358 048	Niederzier	213	+7,0	1,5	1,2	19,8
358 052	Nörvenich
358 056	Titz	-	-	-	-	-
358 060	Vettweiß	-	-	-	-	-
	Rhein-Erft-Kreis					
362 000	Bedburg, Stadt	177 502	+11,9	2,8	2,3	48,1
362 004	Bedburg, Stadt	13 726	+36,1	3,3	13,3	32,5
362 008	Bergheim, Stadt	20 023	+13,1	4,5	8,1	45,0
362 012	Brühl, Stadt	53 278	+23,1	2,9	1,6	53,0
362 016	Elsdorf, Stadt	1 386	+102,0	2,2	4,4	26,2
362 020	Erfstadt, Stadt	830	+400,0	2,0	1,4	28,2
362 024	Frechen, Stadt	18 393	+27,7	1,8	1,9	36,2
362 028	Hürth, Stadt	47 679	-6,4	3,8	2,5	68,1
362 032	Kerpen, Stadt	14 088	+7,9	2,5	2,0	36,3
362 036	Pulheim, Stadt	4 648	+6,9	1,8	1,8	36,6
362 040	Wesseling, Stadt	3 451	-13,2	2,4	1,8	38,4
	Kreis Euskirchen					
366 000	Bad Münstereifel, Stadt	119 129	+0,7	2,9	3,4	36,3
366 004	Bad Münstereifel, Stadt	4 139	-0,9	2,1	1,6	33,9
366 008	Blankenheim	7 640	-12,2	2,8	2,6	30,0
366 012	Dahlem	64 329	+15,2	3,7	4,7	39,3
366 016	Euskirchen, Stadt	7 239	+3,9	1,7	1,8	36,0
366 020	Hellenthal	9 311	-4,4	2,5	2,9	26,7
366 024	Kall	1 981	-6,5	2,3	1,9	36,0
366 028	Mechernich, Stadt
366 032	Nettersheim	564	-48,0	6,9	6,1	58,9
366 036	Schleiden, Stadt	21 709	-21,2	2,7	3,6	28,4
366 040	Weilerswist
366 044	Zülpich, Stadt	123	+28,1	5,7	2,2	61,5

Anmerkungen Seite 44

Noch: 3.1 Leistung der Beherbergungsstätten nach Verwaltungsbezirken

Januar bis August 2017

Amtliche Schlüsselnummer	Verwaltungsbezirk	Ankünfte				Übernachtungen	
		aller Gäste	Veränderung ¹⁾	ausländischer Gäste	Veränderung ¹⁾	aller Gäste	Veränderung ¹⁾
370 000	Kreis Heinsberg	74 988	-0,3	11 162	-5,8	175 189	-5,5
370 004	Erkelenz, Stadt	9 496	-0,6	1 626	-23,0	19 594	-4,1
370 008	Gangelt	6 220	+2,8	1 326	+0,7	16 764	+10,4
370 012	Geilenkirchen, Stadt
370 016	Heinsberg, Stadt	9 071	+6,5	2 597	+12,9	14 323	+6,8
370 020	Hückelhoven, Stadt	8 883	+4,3	941	-20,7	18 249	-9,0
370 024	Selfkant
370 028	Übach-Palenberg, Stadt	2 775	+9,9	124	x	9 253	-7,3
370 032	Waldfeucht
370 036	Wassenberg, Stadt	14 099	-0,4	1 979	-9,6	30 544	-8,8
370 040	Wegberg, Stadt	18 470	-8,5	1 038	-1,4	52 051	-10,0
374 000	Oberbergischer Kreis	186 314	+7,5	15 742	+20,2	581 936	+5,2
374 004	Bergneustadt, Stadt	13 857	+18,1	592	+25,2	31 721	+24,2
374 008	Engelskirchen	9 513	+6,1	605	+60,9	73 015	-2,1
374 012	Gummersbach, Stadt	40 947	+10,4	9 016	+25,1	89 920	+15,2
374 016	Hückeswagen, Stadt	12 087	+46,9	570	-16,3	31 396	+61,6
374 020	Lindlar	16 485	+21,3	777	+36,3	41 869	+17,8
374 024	Marienheide
374 028	Morsbach
374 032	Nümbrecht	19 598	-3,8	343	-31,8	86 087	-8,3
374 036	Radevormwald, Stadt	15 305	-16,3	206	+37,3	48 368	-11,0
374 040	Reichshof	4 990	-4,1	76	+40,7	60 996	+1,1
374 044	Waldbrohl, Stadt	12 279	+144,7	781	+183,0	30 311	+108,7
374 048	Wiehl, Stadt	15 166	-11,3	800	-6,3	31 708	-10,1
374 052	Wipperfürth, Stadt	11 346	+3,0	862	+2,0	23 693	-0,1
378 000	Rhein.-Berg. Kreis	146 337	+7,5	19 645	+17,5	348 799	+5,7
378 004	Bergisch Gladbach, Stadt	53 521	+6,9	9 748	+27,2	110 988	+7,6
378 008	Burscheid, Stadt	8 105	+18,6	1 265	+17,2	14 381	+13,6
378 012	Kürten	6 383	+13,0	448	+100,0	14 700	+6,4
378 016	Leichlingen (Rhld.), Stadt	8 039	-19,6	747	+51,5	81 774	-3,9
378 020	Odenthal	18 697	+56,3	882	+16,7	33 092	+56,9
378 024	Overath, Stadt	10 630	-2,3	2 089	+0,3	21 441	+1,5
378 028	Rösrath, Stadt	14 722	+0,6	1 588	+2,7	26 724	-1,1
378 032	Wermelskirchen, Stadt	26 240	+0,4	2 878	+0,1	45 699	-1,0
382 000	Rhein-Sieg-Kreis	397 391	+1,3	56 225	+7,5	877 397	+1,3
382 004	Alfter	9 631	+9,1	340	+32,8	22 685	+2,4
382 008	Bad Honnef, Stadt	52 454	-14,5	5 764	+0,7	106 543	-15,6
382 012	Bornheim, Stadt	18 194	+6,1	2 797	+17,2	54 030	+1,1
382 016	Eitorf	13 451	+7,4	757	+15,4	24 433	+6,8
382 020	Hennef (Sieg), Stadt	34 601	+13,7	2 823	+19,5	133 250	+6,4
382 024	Königswinter, Stadt	83 524	-0,8	12 935	+6,5	155 344	-0,6
382 028	Lohmar, Stadt	11 975	+16,3	1 364	+25,0	20 272	+29,2
382 032	Meckenheim, Stadt	10 043	+8,9	1 780	+5,9	19 574	+5,8
382 036	Much	12 748	-18,4	2 376	-0,5	29 839	-17,5
382 040	Neunkirchen-Seelscheid
382 044	Niederkassel, Stadt	12 216	+5,4	2 992	-4,6	21 679	+4,9
382 048	Rheinbach, Stadt	20 845	+8,4	3 035	-2,0	33 853	+7,9
382 052	Ruppichteroth
382 056	Sankt Augustin, Stadt	8 021	+2,1	462	+27,3	16 025	+13,9
382 060	Siegburg, Stadt	38 599	+6,9	5 818	-14,7	83 389	+25,6
382 064	Swisttal	7 622	-12,0	981	-13,5	31 776	-21,3
382 068	Troisdorf, Stadt	40 876	+10,9	10 896	+35,2	78 056	+16,8
382 072	Wachtberg	9 053	+16,0	654	+7,0	16 879	+17,8
382 076	Windeck	9 424	-7,8	318	+37,1	20 129	-22,5
300 000	Reg.-Bez. Köln	4 955 583	+7,5	1 275 277	+13,0	10 203 302	+6,3
	Kreisfreie Städte						
512 000	Bottrop	26 372	-0,3	5 549	+1,4	53 666	+1,7
513 000	Gelsenkirchen	89 724	+4,8	15 986	+23,4	222 345	+1,4
515 000	Münster	420 486	+3,9	51 306	+33,5	877 794	+0,2

Anmerkungen Seite 44

Noch: 3.1 Leistung der Beherbergungsstätten nach Verwaltungsbezirken

Januar bis August 2017

Amtliche Schlüsselnummer	Verwaltungsbezirk	Übernachtungen		Mittlere Aufenthaltsdauer ²⁾		Mittlere Auslastung der angebotenen Betten ³⁾
		ausländischer Gäste	Veränderung ¹⁾	aller Gäste	ausländischer Gäste	
370 000	Kreis Heinsberg	28 775	-14,4	2,3	2,6	35,3
370 004	Erkelenz, Stadt	4 057	-28,1	2,1	2,5	36,5
370 008	Gangelt	5 572	+0,4	2,7	4,2	34,0
370 012	Geilenkirchen, Stadt
370 016	Heinsberg, Stadt	3 840	+13,7	1,6	1,5	38,4
370 020	Hückelhoven, Stadt	2 016	-26,6	2,1	2,1	34,7
370 024	Selfkant
370 028	Übach-Palenberg, Stadt	754	x	3,3	6,1	30,6
370 032	Waldfeucht
370 036	Wassenberg, Stadt	4 541	-26,2	2,2	2,3	28,9
370 040	Wegberg, Stadt	2 893	-28,4	2,8	2,8	41,2
374 000	Oberbergischer Kreis	42 388	+29,2	3,1	2,7	40,0
374 004	Bergneustadt, Stadt	1 327	+37,8	2,3	2,2	31,8
374 008	Engelskirchen	972	+33,5	7,7	1,6	76,8
374 012	Gummersbach, Stadt	22 768	+30,5	2,2	2,5	38,8
374 016	Hückeswagen, Stadt	2 219	+28,3	2,6	3,9	30,6
374 020	Lindlar	3 435	+47,7	2,5	4,4	33,5
374 024	Marienheide
374 028	Morsbach
374 032	Nümbrecht	989	-32,4	4,4	2,9	48,8
374 036	Radevormwald, Stadt	278	+4,1	3,2	1,3	34,6
374 040	Reichshof	520	+61,5	12,2	6,8	62,1
374 044	Waldbröl, Stadt	2 968	+277,1	2,5	3,8	26,9
374 048	Wiehl, Stadt	1 985	+16,4	2,1	2,5	30,4
374 052	Wipperfürth, Stadt	2 414	+13,7	2,1	2,8	29,6
378 000	Rhein.-Berg. Kreis	42 649	+20,8	2,4	2,2	39,8
378 004	Bergisch Gladbach, Stadt	18 643	+31,9	2,1	1,9	39,9
378 008	Burscheid, Stadt	2 828	-4,2	1,8	2,2	32,6
378 012	Kürten	917	+86,0	2,3	2,0	34,7
378 016	Leichlingen (Rhld.), Stadt	4 279	+20,1	10,2	5,7	65,4
378 020	Odenthal	1 511	+3,7	1,8	1,7	32,4
378 024	Overath, Stadt	5 371	+7,9	2,0	2,6	25,2
378 028	Rösrath, Stadt	3 150	+20,2	1,8	2,0	42,6
378 032	Wermelskirchen, Stadt	5 950	+16,5	1,7	2,1	33,8
382 000	Rhein-Sieg-Kreis	135 781	+9,9	2,2	2,4	37,5
382 004	Alfter	937	+47,6	2,4	2,8	48,8
382 008	Bad Honnef, Stadt	14 066	-3,5	2,0	2,4	38,6
382 012	Bornheim, Stadt	12 641	-1,6	3,0	4,5	38,4
382 016	Eitorf	1 607	+4,3	1,8	2,1	35,2
382 020	Hennef (Sieg), Stadt	6 634	+23,8	3,9	2,3	51,6
382 024	Königswinter, Stadt	27 349	+6,3	1,9	2,1	35,3
382 028	Lohmar, Stadt	2 667	+45,2	1,7	2,0	28,6
382 032	Meckenheim, Stadt	3 767	+11,7	1,9	2,1	40,8
382 036	Much	6 362	-7,0	2,3	2,7	33,1
382 040	Neunkirchen-Seelscheid
382 044	Niederkassel, Stadt	6 855	-11,5	1,8	2,3	41,5
382 048	Rheinbach, Stadt	4 333	-10,8	1,6	1,4	46,0
382 052	Ruppichterath
382 056	Sankt Augustin, Stadt	1 214	+22,1	2,0	2,6	53,0
382 060	Siegburg, Stadt	22 174	+17,7	2,2	3,8	40,7
382 064	Swisttal	2 002	-12,4	4,2	2,0	15,3
382 068	Troisdorf, Stadt	20 915	+50,5	1,9	1,9	45,0
382 072	Wachtberg	1 388	+13,7	1,9	2,1	27,9
382 076	Windeck	657	-5,7	2,1	2,1	26,1
300 000	Reg.-Bez. Köln	2 666 515	+10,6	2,1	2,1	45,2
	Kreisfreie Städte					
512 000	Bottrop	10 164	+2,5	2,0	1,8	35,9
513 000	Gelsenkirchen	33 171	+19,2	2,5	2,1	42,7
515 000	Münster	95 658	+25,1	2,1	1,9	44,1

Anmerkungen Seite 44

Noch: 3.1 Leistung der Beherbergungsstätten nach Verwaltungsbezirken

Januar bis August 2017

Amtliche Schlüsselnummer	Verwaltungsbezirk	Ankünfte				Übernachtungen	
		aller Gäste	Veränderung ¹⁾	ausländischer Gäste	Veränderung ¹⁾	aller Gäste	Veränderung ¹⁾
554 000	Kreis Borken	237 251	+4,1	31 221	+5,9	473 643	+4,5
554 004	Ahaus, Stadt	20 890	+1,4	2 752	+18,2	42 757	-3,5
554 008	Bocholt, Stadt	32 264	+1,6	4 760	-3,0	63 106	-0,3
554 012	Borken, Stadt	24 697	-6,8	1 902	+17,0	58 696	-5,0
554 016	Gescher, Stadt	9 063	+54,8	474	+238,6	13 234	+48,7
554 020	Gronau (Westf.), Stadt	36 753	+5,9	6 978	+5,5	78 234	+3,4
554 024	Heek
554 028	Heiden	2 341	+0,7	125	-19,4	7 222	-4,7
554 032	Isselburg, Stadt	7 150	-4,2	2 549	-13,8	10 404	+5,2
554 036	Legden	27 019	+0,1	3 922	-3,6	49 554	+2,4
554 040	Raesfeld	8 256	-0,8	550	+34,8	15 213	+3,5
554 044	Reken	15 024	+27,5	1 354	+52,3	30 873	+37,7
554 048	Rhede, Stadt	5 702	+13,8	1 156	+38,8	8 634	+7,8
554 052	Schöppingen	6 687	+5,4	346	-56,1	14 086	-2,9
554 056	Stadtlohn, Stadt
554 060	Südlohn	8 397	+3,4	1 158	+13,2	16 120	+8,0
554 064	Velen, Stadt	13 299	-7,9	1 269	+0,5	27 950	-3,2
554 068	Vreden, Stadt	12 089	+31,8	1 603	+29,6	20 923	+55,7
558 000	Kreis Coesfeld	126 073	+0,4	10 118	+9,3	399 253	+7,0
558 004	Ascheberg	12 904	-13,2	1 896	+10,5	25 201	-3,5
558 008	Billerbeck, Stadt	15 193	-0,8	1 379	-8,0	38 455	-4,5
558 012	Coesfeld, Stadt	19 555	+6,1	1 207	+2,9	33 035	+5,4
558 016	Dülmen, Stadt	15 403	+2,2	1 502	+1,3	33 811	+8,4
558 020	Havixbeck	3 970	-0,7	400	+4,7	13 778	-2,6
558 024	Lüdinghausen, Stadt	8 591	+17,3	303	+42,3	14 912	+13,6
558 028	Nordkirchen	13 495	+1,3	56	-20,0	172 658	+18,7
558 032	Nottuln	11 063	-26,4	1 217	+13,4	23 134	-29,7
558 036	Olfen, Stadt	3 294	+19,4	159	-46,8	5 580	+38,7
558 040	Rosendahl	3 643	+28,4	127	-24,4	5 841	+12,1
558 044	Senden	18 962	+13,9	1 872	+58,0	32 848	+12,2
562 000	Kreis Recklinghausen	245 741	+4,8	42 109	+16,9	481 641	+5,4
562 004	Castrop-Rauxel, Stadt	23 566	+4,7	2 271	-14,4	42 827	+10,9
562 008	Datteln, Stadt	21 359	+4,0	1 082	+42,4	50 470	+1,7
562 012	Dorsten, Stadt	19 836	-9,2	2 404	-27,7	42 065	-7,3
562 014	Gladbeck, Stadt	45 581	+23,6	22 221	+48,8	70 933	+14,2
562 016	Haltern am See, Stadt	52 955	-1,1	2 072	-7,4	116 469	+1,2
562 020	Herten, Stadt	13 837	+10,4	1 701	+8,2	21 927	+13,6
562 024	Marl, Stadt	19 481	+2,9	3 059	+14,5	36 523	+1,7
562 028	Oer-Erkenschwick, Stadt	11 504	+6,4	236	-27,6	25 634	+1,1
562 032	Recklinghausen, Stadt	33 245	+2,7	6 454	-8,1	65 433	+15,8
562 036	Waltrop, Stadt	4 377	-1,0	609	+19,6	9 360	+4,6
566 000	Kreis Steinfurt	243 930	+6,6	28 803	+7,2	634 194	+10,9
566 004	Altenberge	9 805	-0,9	459	-5,4	15 446	-0,2
566 008	Emsdetten, Stadt	12 700	+5,5	680	+26,2	24 309	+14,0
566 012	Greven, Stadt	24 787	+31,0	2 978	+25,8	40 515	+21,1
566 016	Hörstel, Stadt	27 569	+13,8	2 937	+18,6	81 274	+26,6
566 020	Hopsten
566 024	Horstmar, Stadt	2 363	+13,7	111	+7,8	7 510	+54,5
566 028	Ibbenbüren, Stadt	24 176	+10,7	2 784	+15,7	43 818	+16,8
566 032	Ladbergen	11 313	+3,4	1 960	+9,7	19 758	+13,4
566 036	Laer	1 832	-5,1	95	-18,8	4 953	+9,7
566 040	Lengerich, Stadt	6 518	+6,9	737	+10,5	15 586	+4,9
566 044	Lienen	4 336	+9,9	1 403	+2,2	17 707	+15,1
566 048	Lotte
566 052	Metelen	2 330	+9,0	8	-20,0	7 046	+8,8
566 056	Mettingen	6 330	+7,9	1 162	-9,4	37 841	+2,1
566 060	Neuenkirchen	2 490	+1,5	300	+80,7	9 621	+6,2
566 064	Nordwalde	4 933	+8,1	40	+2,6	12 932	+4,5
566 068	Ochtrup, Stadt	4 184	-7,1	780	+1,3	6 782	-6,1
566 072	Recke	3 631	+28,6	205	+29,7	11 920	+36,1
566 076	Rheine, Stadt	31 361	-2,5	4 442	-4,6	78 154	+2,3
566 080	Saerbeck	7 605	-3,3	936	-26,8	18 061	+4,4
566 084	Steinfurt, Stadt	7 522	+5,5	352	+29,4	15 680	+6,0
566 088	Tecklenburg, Stadt	36 462	+4,3	4 923	+6,7	123 269	+10,1
566 092	Westerkappeln	1 959	-10,1	247	-6,8	5 964	+1,4
566 096	Wettringen	9 004	-1,5	1 038	+9,6	33 257	+1,9

Anmerkungen Seite 44

Noch: 3.1 Leistung der Beherbergungsstätten nach Verwaltungsbezirken

Januar bis August 2017

Amtliche Schlüsselnummer	Verwaltungsbezirk	Übernachtungen		Mittlere Aufenthaltsdauer ²⁾		Mittlere Auslastung der angebotenen Betten ³⁾
		ausländischer Gäste	Veränderung ¹⁾	aller Gäste	ausländischer Gäste	
554 000	Kreis Borken	70 051	+11,3	2,0	2,2	34,3
554 004	Ahaus, Stadt	6 489	+35,0	2,0	2,4	31,3
554 008	Bochoit, Stadt	11 236	+5,5	2,0	2,4	38,8
554 012	Borken, Stadt	7 411	+24,1	2,4	3,9	32,4
554 016	Gescher, Stadt	661	+222,4	1,5	1,4	42,3
554 020	Gronau (Westf.), Stadt	17 966	+0,4	2,1	2,6	37,9
554 024	Heek
554 028	Heiden	273	-49,1	3,1	2,2	30,0
554 032	Isselburg, Stadt	3 468	-11,4	1,5	1,4	30,9
554 036	Legden	5 124	-2,4	1,8	1,3	34,8
554 040	Raesfeld	900	+53,8	1,8	1,6	33,9
554 044	Reken	4 237	+187,3	2,1	3,1	33,4
554 048	Rhede, Stadt	1 377	+10,2	1,5	1,2	31,4
554 052	Schöppingen	838	-68,9	2,1	2,4	25,1
554 056	Stadtlohn, Stadt
554 060	Südlohn	2 534	+44,6	1,9	2,2	41,9
554 064	Velen, Stadt	3 258	-6,0	2,1	2,6	29,1
554 068	Vreden, Stadt	3 173	+50,9	1,7	2,0	40,5
558 000	Kreis Coesfeld	23 019	+7,4	3,2	2,3	42,3
558 004	Ascheberg	3 177	+12,1	2,0	1,7	30,7
558 008	Billerbeck, Stadt	3 688	-0,3	2,5	2,7	44,0
558 012	Coesfeld, Stadt	2 822	-4,1	1,7	2,3	39,2
558 016	Dülmen, Stadt	4 657	+16,9	2,2	3,1	31,3
558 020	Havixbeck	1 254	+6,7	3,5	3,1	28,0
558 024	Lüdinghausen, Stadt	516	+33,0	1,7	1,7	28,0
558 028	Nordkirchen	90	-4,3	12,8	1,6	63,9
558 032	Nottuln	2 739	+2,7	2,1	2,3	29,7
558 036	Olfen, Stadt	233	-48,6	1,7	1,5	38,7
558 040	Rosendahl	127	-24,4	1,6	1,0	15,8
558 044	Senden	3 716	+23,3	1,7	2,0	33,2
562 000	Kreis Recklinghausen	78 075	+9,3	2,0	1,9	41,2
562 004	Castrop-Rauxel, Stadt	4 765	-9,3	1,8	2,1	35,5
562 008	Datteln, Stadt	3 551	-13,2	2,4	3,3	54,6
562 012	Dorsten, Stadt	8 137	-13,4	2,1	3,4	33,2
562 014	Gladbeck, Stadt	31 813	+26,1	1,6	1,4	63,8
562 016	Haltern am See, Stadt	3 820	+2,4	2,2	1,8	40,7
562 020	Herten, Stadt	2 833	+14,4	1,6	1,7	40,6
562 024	Marl, Stadt	5 138	+7,5	1,9	1,7	34,9
562 028	Oer-Erkenschwick, Stadt	748	+25,7	2,2	3,2	22,7
562 032	Recklinghausen, Stadt	15 600	+9,5	2,0	2,4	46,5
562 036	Waltrop, Stadt	1 670	+0,5	2,1	2,7	44,8
566 000	Kreis Steinfurt	77 611	+10,4	2,6	2,7	38,0
566 004	Altenberge	1 082	-28,5	1,6	2,4	32,7
566 008	Emsdetten, Stadt	3 134	+85,9	1,9	4,6	24,4
566 012	Greven, Stadt	4 550	+12,0	1,6	1,5	30,8
566 016	Hörstel, Stadt	8 834	+22,1	2,9	3,0	39,4
566 020	Hopsten
566 024	Horstmar, Stadt	407	+7,1	3,2	3,7	56,2
566 028	Ibbenbüren, Stadt	4 501	+1,2	1,8	1,6	38,3
566 032	Ladbergen	2 615	+13,6	1,7	1,3	36,2
566 036	Laer	454	+52,3	2,7	4,8	26,8
566 040	Lengerich, Stadt	2 346	+1,4	2,4	3,2	31,7
566 044	Lienen	10 579	+25,7	4,1	7,5	42,8
566 048	Lotte
566 052	Metelen	12	-75,5	3,0	1,5	43,5
566 056	Mettingen	3 301	-9,1	6,0	2,8	62,7
566 060	Neuenkirchen	3 286	+26,2	3,9	11,0	41,6
566 064	Nordwalde	440	+2,6	2,6	11,0	31,0
566 068	Ochtrup, Stadt	1 262	+11,8	1,6	1,6	27,4
566 072	Recke	449	+7,4	3,3	2,2	36,4
566 076	Rheine, Stadt	9 226	+3,8	2,5	2,1	40,5
566 080	Saerbeck	1 062	-23,5	2,4	1,1	35,0
566 084	Steinfurt, Stadt	1 398	+60,5	2,1	4,0	27,9
566 088	Tecklenburg, Stadt	12 567	-5,3	3,4	2,6	46,6
566 092	Westerkappeln	591	-28,6	3,0	2,4	50,1
566 096	Wettringen	4 622	+24,9	3,7	4,5	32,5

Anmerkungen Seite 44

Noch: 3.1 Leistung der Beherbergungsstätten nach Verwaltungsbezirken

Januar bis August 2017

Amtliche Schlüsselnummer	Verwaltungsbezirk	Ankünfte				Übernachtungen	
		aller Gäste	Veränderung ¹⁾	ausländischer Gäste	Veränderung ¹⁾	aller Gäste	Veränderung ¹⁾
570 000	Kreis Warendorf	119 210	+6,4	14 300	+14,3	288 725	+3,6
570 004	Ahlen, Stadt	10 637	+24,5	2 010	+61,7	21 200	+18,8
570 008	Beckum, Stadt	9 302	+9,2	1 607	+10,4	19 384	+3,9
570 012	Beelen	1 598	+4,4	196	+32,4	3 767	+16,6
570 016	Drensteinfurt, Stadt	3 808	-2,5	637	+89,0	6 245	+3,5
570 020	Ennigerloh, Stadt	6 378	+9,9	901	+42,1	13 140	+2,4
570 024	Everswinkel	2 609	-14,2	135	+32,4	5 774	-32,9
570 028	Oelde, Stadt	12 050	+9,9	2 734	+22,5	27 475	+19,5
570 032	Ostbevern	15 954	+5,7	1 151	-30,3	22 072	-3,3
570 036	Sassenberg, Stadt	7 803	-2,6	1 485	-10,9	28 959	-4,0
570 040	Sendenhorst, Stadt	8 682	+6,3	887	+15,0	34 099	+2,5
570 044	Telgte, Stadt	11 359	-13,0	790	-7,4	44 112	-7,8
570 048	Wadersloh	3 094	+76,9	116	+63,4	6 911	+30,4
570 052	Warendorf, Stadt	25 936	+9,6	1 651	+22,2	55 587	+13,2
500 000	Reg.-Bez. Münster	1 508 787	+4,4	199 392	+16,6	3 431 261	+4,6
711 000	Kreisfreie Stadt Bielefeld	233 566	+11,3	36 564	+26,0	463 475	+17,9
754 000	Kreis Gütersloh	185 580	+1,7	25 841	-1,7	401 047	+4,5
754 004	Borgholzhausen, Stadt
754 008	Gütersloh, Stadt	47 865	+7,5	10 931	+6,6	107 398	+11,3
754 012	Halle (Westf.), Stadt	22 242	-7,8	1 946	-10,8	43 512	-7,7
754 016	Harsewinkel, Stadt	20 580	+0,5	3 991	-5,9	39 903	+1,8
754 020	Herzebrock-Clarholz	2 918	-6,3	570	+0,9	6 589	+9,1
754 024	Langenberg
754 028	Rheda-Wiedenbrück, Stadt	29 612	+4,8	2 890	+15,6	49 749	+4,3
754 032	Rietberg, Stadt	15 160	+7,5	954	-3,0	25 875	+3,7
754 036	Schloß Holte-Stukenbrock, Stadt	14 807	-4,2	1 640	-17,6	43 077	+6,9
754 040	Steinhagen	6 829	+9,4	75	-54,5	12 013	+1,8
754 044	Verl, Stadt	6 279	+4,2	1 041	-5,8	22 176	+0,3
754 048	Versmold, Stadt	8 223	-18,0	289	-19,5	28 391	-5,2
754 052	Werther (Westf.), Stadt	8 668	+7,7	1 431	-23,1	17 016	+29,7
758 000	Kreis Herford	64 432	+4,7	4 914	+4,1	251 064	+2,8
758 004	Bünde, Stadt	7 539	-3,5	604	-1,1	17 501	-0,7
758 008	Enger, Stadt	-	-	-	-	-	-
758 012	Herford, Stadt	17 450	+5,7	1 836	+5,9	30 286	+11,9
758 016	Hiddenhausen
758 020	Kirchlengern
758 024	Löhne, Stadt	4 563	-5,5	100	-33,3	73 711	-0,2
758 028	Rödinghausen	8 340	+69,1	108	+31,7	24 211	+69,1
758 032	Spenge, Stadt	2 300	+13,2	76	+137,5	8 385	+8,9
758 036	Vlotho, Stadt	15 645	-6,6	1 525	+4,3	82 103	-7,4
762 000	Kreis Höxter	166 653	+1,7	10 233	-0,4	759 832	-0,1
762 004	Bad Driburg, Stadt	52 765	+2,5	1 726	-16,1	466 398	+0,7
762 008	Beverungen, Stadt	19 105	-2,9	1 304	-7,9	45 944	-1,0
762 012	Borgentreich, Stadt	618	+113,8	11	+10,0	2 876	+46,3
762 016	Brakel, Stadt	12 596	+34,0	437	+82,1	32 370	+28,5
762 020	Höxter, Stadt	36 015	-2,7	2 523	-7,5	96 368	-5,6
762 024	Marienmünster, Stadt	2 882	+9,1	238	-30,8	7 780	-5,6
762 028	Nieheim, Stadt	8 202	-17,2	1 160	+15,7	33 591	+1,4
762 032	Steinheim, Stadt	3 237	+10,2	209	+101,0	6 362	+12,3
762 036	Warburg, Stadt	26 304	+1,8	1 751	+18,2	55 350	-9,9
762 040	Willebadessen, Stadt	4 929	+6,0	874	-1,9	12 793	-3,9
766 000	Kreis Lippe	274 710	+4,6	28 024	+2,1	1 083 371	+1,1
766 004	Augustdorf	1 436	+39,3	9	x	3 840	+62,5
766 008	Bad Salzuflen, Stadt	92 609	+1,6	9 549	-3,6	526 470	-4,2
766 012	Barntrup, Stadt
766 016	Blomberg, Stadt	8 415	+15,6	1 136	+12,1	14 826	+10,3
766 020	Detmold, Stadt	39 049	+2,1	4 719	-6,7	72 310	+0,1
766 024	Dörentrup	7 200	+64,5	133	+37,1	19 279	+77,0
766 028	Extertal	6 769	+6,4	878	+8,3	30 658	+3,8
766 032	Horn-Bad Meinberg, Stadt	58 284	+4,5	4 909	+9,4	246 792	+4,5

Anmerkungen Seite 44

Noch: 3.1 Leistung der Beherbergungsstätten nach Verwaltungsbezirken

Januar bis August 2017

Amtliche Schlüsselnummer	Verwaltungsbezirk	Übernachtungen		Mittlere Aufenthaltsdauer ²⁾		Mittlere Auslastung der angebotenen Betten ³⁾
		ausländischer Gäste	Veränderung ¹⁾	aller Gäste	ausländischer Gäste	
570 000	Kreis Warendorf	42 848	+18,2	2,4	3,0	35,9
570 004	Ahlen, Stadt	5 364	+74,0	2,0	2,7	30,0
570 008	Beckum, Stadt	3 946	-25,4	2,1	2,5	32,2
570 012	Beelen	697	+9,4	2,4	3,6	25,0
570 016	Drensteinfurt, Stadt	1 659	+221,5	1,6	2,6	30,9
570 020	Ennigerloh, Stadt	2 050	+32,6	2,1	2,3	31,6
570 024	Everswinkel	301	+26,5	2,2	2,2	17,2
570 028	Oelde, Stadt	11 434	+55,0	2,3	4,2	31,2
570 032	Ostbevern	1 500	-34,1	1,4	1,3	29,8
570 036	Sassenberg, Stadt	7 168	-15,3	3,7	4,8	26,5
570 040	Sendenhorst, Stadt	2 167	+29,1	3,9	2,4	57,8
570 044	Telgte, Stadt	1 490	+1,6	3,9	1,9	68,5
570 048	Wadersloh	627	+12,0	2,2	5,4	27,6
570 052	Warendorf, Stadt	4 445	+43,1	2,1	2,7	33,3
500 000	Reg.-Bez. Münster	430 597	+14,3	2,3	2,2	39,9
711 000	Kreisfreie Stadt Bielefeld	88 997	+32,6	2,0	2,4	43,3
754 000	Kreis Gütersloh	71 027	-2,9	2,2	2,7	35,1
754 004	Borgholzhausen, Stadt
754 008	Gütersloh, Stadt	24 582	+3,8	2,2	2,2	38,5
754 012	Halle (Westf.), Stadt	4 586	-18,4	2,0	2,4	36,8
754 016	Harsewinkel, Stadt	9 261	-7,3	1,9	2,3	32,2
754 020	Herzebrock-Clarholz	1 492	+30,3	2,3	2,6	28,2
754 024	Langenberg
754 028	Rheda-Wiedenbrück, Stadt	4 915	+17,0	1,7	1,7	34,2
754 032	Rietberg, Stadt	1 683	-6,9	1,7	1,8	35,5
754 036	Schloß Holte-Stukenbrock, Stadt	8 156	-8,2	2,9	5,0	29,4
754 040	Steinhagen	329	-55,6	1,8	4,4	36,6
754 044	Verl, Stadt	12 121	-4,6	3,5	11,6	44,5
754 048	Versmold, Stadt	1 391	+16,0	3,5	4,8	27,5
754 052	Werther (Westf.), Stadt	2 403	-20,0	2,0	1,7	36,8
758 000	Kreis Herford	13 520	+37,1	3,9	2,8	38,5
758 004	Bünde, Stadt	1 725	+38,9	2,3	2,9	35,3
758 008	Enger, Stadt	-	-	-	-	-
758 012	Herford, Stadt	4 779	+47,2	1,7	2,6	24,2
758 016	Hiddenhausen
758 020	Kirchlengern
758 024	Löhne, Stadt	312	-37,0	16,2	3,1	80,1
758 028	Rödinghausen	2 026	+467,5	2,9	18,8	37,4
758 032	Spenge, Stadt	161	+198,1	3,6	2,1	19,9
758 036	Vlotho, Stadt	3 164	-3,2	5,2	2,1	36,8
762 000	Kreis Höxter	34 239	-0,6	4,6	3,3	47,5
762 004	Bad Driburg, Stadt	4 050	-33,5	8,8	2,3	69,0
762 008	Beverungen, Stadt	3 486	+3,2	2,4	2,7	32,6
762 012	Borgentreich, Stadt	122	+25,8	4,7	11,1	21,8
762 016	Brakel, Stadt	3 561	+71,5	2,6	8,1	29,4
762 020	Höxter, Stadt	6 368	-12,5	2,7	2,5	35,2
762 024	Mariemünster, Stadt	950	-51,2	2,7	4,0	25,0
762 028	Nieheim, Stadt	9 211	+35,4	4,1	7,9	22,8
762 032	Steinheim, Stadt	559	+164,9	2,0	2,7	21,8
762 036	Warburg, Stadt	3 575	-2,0	2,1	2,0	33,0
762 040	Willebadessen, Stadt	2 357	-19,5	2,6	2,7	27,3
766 000	Kreis Lippe	80 242	+6,0	3,9	2,9	44,4
766 004	Augustdorf	49	x	2,7	5,4	21,4
766 008	Bad Salzuflen, Stadt	20 261	-7,3	5,7	2,1	57,6
766 012	Barntrup, Stadt
766 016	Blomberg, Stadt	2 423	+19,3	1,8	2,1	32,8
766 020	Detmold, Stadt	10 170	-4,5	1,9	2,2	38,6
766 024	Dörentrup	379	+40,4	2,7	2,8	28,2
766 028	Extetal	4 266	+20,4	4,5	4,9	31,5
766 032	Horn-Bad Meinberg, Stadt	14 098	+28,9	4,2	2,9	45,4

Anmerkungen Seite 44

Noch: 3.1 Leistung der Beherbergungsstätten nach Verwaltungsbezirken

Januar bis August 2017

Amtliche Schlüsselnummer	Verwaltungsbezirk	Ankünfte				Übernachtungen	
		aller Gäste	Veränderung ¹⁾	ausländischer Gäste	Veränderung ¹⁾	aller Gäste	Veränderung ¹⁾
	Noch: Kreis Lippe						
766 036	Kalletal	17 544	+7,8	515	+59,4	61 590	+14,9
766 040	Lage, Stadt	4 938	+6,8	180	+52,5	15 493	+11,7
766 044	Lemgo, Stadt	13 443	+9,7	1 499	+15,7	24 604	+9,5
766 048	Leopoldshöhe
766 052	Lügde, Stadt	6 397	+4,1	436	-6,4	12 382	+2,9
766 056	Oerlinghausen, Stadt	5 551	-7,4	100	-13,8	13 170	-3,3
766 060	Schieder-Schwalenberg, Stadt	8 394	-8,1	1 885	+5,5	21 850	-5,3
766 064	Schlangen	-	-100,0	-	-	-	-100,0
770 000	Kreis Minden-Lübbecke	201 085	+4,9	21 935	+8,7	952 479	+0,5
770 004	Bad Oeynhausen, Stadt	75 953	-1,2	4 614	-3,8	600 325	-2,1
770 008	Espelkamp, Stadt	8 271	+30,4	878	+23,8	18 319	+30,1
770 012	Hille	4 399	+5,3	1 638	+19,0	14 273	-1,0
770 016	Hüllhorst
770 020	Lübbecke, Stadt
770 024	Minden, Stadt	37 387	-3,9	5 207	-29,4	65 696	+5,4
770 028	Petershagen, Stadt	18 515	+3,2	1 273	+18,2	77 711	-3,1
770 032	Porta Westfalica, Stadt	19 015	+37,8	1 632	+26,1	35 603	+30,6
770 036	Preußisch-Oldendorf, Stadt	12 389	-13,1	269	-39,8	87 672	-9,2
770 040	Rahden, Stadt	6 755	+2,7	494	-2,8	14 860	+3,6
770 044	Stemwede	8 391	+52,7	2 571	+304,9	19 421	+65,8
774 000	Kreis Paderborn	258 261	+16,2	43 507	+47,6	690 105	+8,5
774 004	Altenbeken
774 008	Bad Lippspringe, Stadt	54 271	+13,3	2 501	-6,7	248 281	+7,1
774 012	Borchen	6 502	+1,8	433	-20,6	33 742	+0,2
774 016	Büren, Stadt	19 767	-9,0	1 527	-24,0	40 953	-7,6
774 020	Delbrück, Stadt	12 166	+7,5	2 198	-0,6	21 469	+7,9
774 024	Hövelhof	11 040	+20,0	1 179	+11,3	28 372	+29,2
774 028	Lichtenau, Stadt	1 304	+79,9	180	+9,8	4 530	+99,0
774 032	Paderborn, Stadt	125 336	+17,0	17 517	+22,7	225 336	+19,6
774 036	Salzkotten, Stadt
774 040	Bad Wünnenberg, Stadt	25 229	+64,5	17 626	+182,3	82 168	-7,7
700 000	Reg.-Bez. Detmold	1 384 287	+7,0	171 018	+16,0	4 601 373	+3,7
	Kreisfreie Städte						
911 000	Bochum	254 552	+5,9	41 434	+5,6	416 968	+0,2
913 000	Dortmund	488 080	+5,5	110 749	+11,6	822 758	+5,2
914 000	Hagen	71 237	+18,2	8 590	+25,3	190 285	+12,8
915 000	Hamm	71 730	+8,5	8 282	+4,7	104 433	+9,5
916 000	Herne	23 058	-4,0	1 427	-12,3	44 600	+0,1
954 000	Ennepe-Ruhr-Kreis	131 756	+5,9	14 447	+5,6	359 018	+4,5
954 004	Breckerfeld, Stadt	4 882	+3,0	221	+56,7	10 246	+3,4
954 008	Ennepetal, Stadt	4 747	-10,2	1 357	+5,1	49 000	-3,2
954 012	Gevelsberg, Stadt	6 947	+8,4	335	-27,0	12 234	+21,8
954 016	Hattingen, Stadt	36 676	+2,6	2 345	-14,4	142 021	+4,5
954 020	Herdecke, Stadt	21 172	+9,5	3 039	+13,9	34 013	+12,1
954 024	Schwelm, Stadt	15 043	+11,5	2 983	+43,8	28 169	+9,8
954 028	Sprockhövel, Stadt	16 100	+2,8	1 547	-10,6	36 492	-0,2
954 032	Wetter (Ruhr), Stadt	6 534	-4,2	550	+9,1	11 785	-7,1
954 036	Witten, Stadt	19 655	+16,4	2 070	-0,2	35 058	+10,0
958 000	Hochsauerlandkreis	909 520	+9,0	256 924	+7,7	2 873 223	+6,0
958 004	Arnsberg, Stadt	52 270	+22,3	6 741	+30,8	119 986	+6,3
958 008	Bestwig	30 192	+14,3	5 123	+16,3	79 947	+6,7
958 012	Brilon, Stadt	31 178	+12,3	4 620	+15,3	103 055	+10,8
958 016	Eslohe (Sauerland)	24 812	-10,5	1 050	+19,2	90 729	+2,7
958 020	Hallenberg, Stadt	24 074	+7,3	7 121	+1,2	55 763	+8,6
958 024	Marsberg, Stadt	8 847	+8,4	1 243	-25,5	25 473	+13,3
958 028	Medebach, Stadt	153 471	+6,7	50 456	+4,1	597 821	+3,2
958 032	Meschede, Stadt	50 486	+8,3	8 163	+17,5	120 986	+8,3
958 036	Olsberg, Stadt	47 016	+7,4	11 658	+19,0	138 998	+3,7
958 040	Schmallenberg, Stadt	140 632	+10,9	32 172	+10,0	543 068	+3,6
958 044	Sundern (Sauerland), Stadt	69 232	+4,8	4 908	-1,9	158 121	+3,7
958 048	Winterberg, Stadt	277 310	+9,9	123 669	+6,7	839 276	+9,5

Anmerkungen Seite 44

Noch: 3.1 Leistung der Beherbergungsstätten nach Verwaltungsbezirken

Januar bis August 2017

Amtliche Schlüsselnummer	Verwaltungsbezirk	Übernachtungen		Mittlere Aufenthaltsdauer ²⁾		Mittlere Auslastung der angebotenen Betten ³⁾
		ausländischer Gäste	Veränderung ¹⁾	aller Gäste	ausländischer Gäste	
	Noch: Kreis Lippe					
766 036	Kalletal	1 786	+58,6	3,5	3,5	18,1
766 040	Lage, Stadt	1 388	+291,0	3,1	7,7	30,5
766 044	Lemgo, Stadt	4 019	+19,3	1,8	2,7	29,7
766 048	Leopoldshöhe
766 052	Lügde, Stadt	1 130	-26,4	1,9	2,6	15,1
766 056	Oerlinghausen, Stadt	274	-31,5	2,4	2,7	32,1
766 060	Schieder-Schwalenberg, Stadt	6 034	+13,2	2,6	3,2	23,0
766 064	Schlangen	-	-	-	-	-
770 000	Kreis Minden-Lübbecke	47 808	+1,6	4,7	2,2	56,6
770 004	Bad Oeynhausen, Stadt	8 916	-30,6	7,9	1,9	72,5
770 008	Espelkamp, Stadt	2 544	+6,4	2,2	2,9	33,0
770 012	Hille	5 203	+11,0	3,2	3,2	40,0
770 016	Hüllhorst
770 020	Lübbecke, Stadt
770 024	Minden, Stadt	9 226	-20,8	1,8	1,8	34,1
770 028	Petershagen, Stadt	3 318	-6,5	4,2	2,6	45,2
770 032	Porta Westfalica, Stadt	2 862	+8,7	1,9	1,8	26,9
770 036	Preußisch-Oldendorf, Stadt	1 031	-58,5	7,1	3,8	57,3
770 040	Rahden, Stadt	1 346	+23,3	2,2	2,7	33,8
770 044	Stemwede	6 793	+268,4	2,3	2,6	29,6
774 000	Kreis Paderborn	83 841	+5,7	2,7	1,9	50,7
774 004	Altenbeken
774 008	Bad Lippspringe, Stadt	6 393	-15,5	4,6	2,6	74,7
774 012	Borchen	2 527	-8,7	5,2	5,8	52,2
774 016	Büren, Stadt	3 822	-15,5	2,1	2,5	33,9
774 020	Delbrück, Stadt	3 735	+9,3	1,8	1,7	37,4
774 024	Hövelhof	3 493	-18,3	2,6	3,0	40,3
774 028	Lichtenau, Stadt	1 091	+2,4	3,5	6,1	14,9
774 032	Paderborn, Stadt	38 917	+25,9	1,8	2,2	42,5
774 036	Salzkotten, Stadt
774 040	Bad Wünnenberg, Stadt	23 251	-4,0	3,3	1,3	62,6
700 000	Reg.-Bez. Detmold	419 674	+8,5	3,3	2,5	46,3
	Kreisfreie Städte					
911 000	Bochum	66 910	-6,9	1,6	1,6	43,1
913 000	Dortmund	183 758	+10,9	1,7	1,7	47,0
914 000	Hagen	17 572	+19,4	2,7	2,0	49,6
915 000	Hamm	12 565	+4,8	1,5	1,5	33,8
916 000	Herne	3 488	-9,5	1,9	2,4	31,4
954 000	Ennepe-Ruhr-Kreis	28 021	+6,8	2,7	1,9	43,4
954 004	Breckerfeld, Stadt	391	+5,1	2,1	1,8	21,8
954 008	Ennepetal, Stadt	2 242	-20,1	10,3	1,7	83,0
954 012	Gevelsberg, Stadt	558	-27,7	1,8	1,7	46,0
954 016	Hattingen, Stadt	8 188	+7,4	3,9	3,5	51,5
954 020	Herdecke, Stadt	3 639	+17,3	1,6	1,2	36,5
954 024	Schwelm, Stadt	4 902	+62,7	1,9	1,6	33,5
954 028	Sprockhövel, Stadt	2 620	-15,5	2,3	1,7	42,7
954 032	Wetter (Ruhr), Stadt	1 304	+49,0	1,8	2,4	29,3
954 036	Witten, Stadt	4 177	-8,7	1,8	2,0	31,6
958 000	Hochsauerlandkreis	854 906	+7,0	3,2	3,3	44,3
958 004	Arnsberg, Stadt	11 405	+6,6	2,3	1,7	36,2
958 008	Bestwig	17 950	+23,0	2,6	3,5	35,5
958 012	Brilon, Stadt	13 760	+28,4	3,3	3,0	31,5
958 016	Eslohe (Sauerland)	3 605	+8,8	3,7	3,4	38,8
958 020	Hallenberg, Stadt	18 594	+1,2	2,3	2,6	46,4
958 024	Marsberg, Stadt	3 305	-24,7	2,9	2,7	29,2
958 028	Medebach, Stadt	227 464	+1,4	3,9	4,5	61,6
958 032	Meschede, Stadt	24 055	+11,6	2,4	2,9	35,3
958 036	Olsberg, Stadt	27 052	+13,5	3,0	2,3	44,9
958 040	Schmallenberg, Stadt	100 931	+8,6	3,9	3,1	50,5
958 044	Sundern (Sauerland), Stadt	12 591	-5,3	2,3	2,6	42,2
958 048	Winterberg, Stadt	394 194	+9,2	3,0	3,2	39,7

Anmerkungen Seite 44

Noch: 3.1 Leistung der Beherbergungsstätten nach Verwaltungsbezirken

Januar bis August 2017

Amtliche Schlüsselnummer	Verwaltungsbezirk	Ankünfte				Übernachtungen	
		aller Gäste	Veränderung ¹⁾	ausländischer Gäste	Veränderung ¹⁾	aller Gäste	Veränderung ¹⁾
962 000	Märkischer Kreis	132 442	+1,8	14 274	+1,8	289 115	+2,0
962 004	Altena, Stadt	9 244	-11,5	609	+6,3	20 496	-6,6
962 008	Balve, Stadt	12 370	+7,0	663	+24,2	27 411	+16,7
962 012	Halver, Stadt
962 016	Hemer, Stadt	4 944	+12,3	271	-1,1	33 476	-7,9
962 020	Herscheid
962 024	Iserlohn, Stadt	30 859	+8,9	3 769	-11,4	52 879	+15,3
962 028	Kierspe, Stadt	2 067	+10,9	143	+28,8	5 233	+9,9
962 032	Lüdenscheid, Stadt	30 092	+4,0	5 665	+2,0	55 179	-1,7
962 036	Meinerzhagen, Stadt	12 623	-14,3	622	+33,5	29 156	-20,0
962 040	Menden (Sauerland), Stadt	6 594	-0,5	308	+18,5	12 564	+11,1
962 044	Nachrodt-Wiblingwerde	7 661	+3,6	254	-4,9	20 223	+35,2
962 048	Neuenrade, Stadt	6 682	+1,0	711	+19,9	12 376	+0,9
962 052	Plettenberg, Stadt	5 770	-2,5	726	-14,7	11 370	-6,8
962 056	Schalksmühle	-	-	-	-	-	-
962 060	Werdohl, Stadt	1 974	-4,6	269	+49,4	5 641	+6,0
966 000	Kreis Olpe	170 033	+3,6	32 308	+5,7	405 665	+7,0
966 004	Attendorn, Stadt	43 824	+2,7	6 661	+0,8	91 331	+4,1
966 008	Drolshagen, Stadt	12 191	+10,0	1 807	+45,3	32 528	+17,5
966 012	Finnentrop	5 740	+22,2	343	+16,3	13 235	+20,2
966 016	Kirchhundem	16 011	-4,5	1 850	+17,1	34 504	-6,9
966 020	LenneStadt, Stadt	47 119	+1,9	16 422	+9,4	128 411	+5,4
966 024	Olpe, Stadt	36 522	+8,3	4 211	-15,4	89 693	+14,8
966 028	Wenden	8 626	-3,2	1 014	+17,8	15 963	+2,2
970 000	Kreis Siegen-Wittgenstein	164 536	+5,7	35 745	+6,7	533 761	+1,7
970 004	Bad Berleburg, Stadt	20 955	+3,7	2 588	+48,4	200 146	-3,4
970 008	Burbach	7 595	+14,8	700	+1,9	23 323	+10,5
970 012	Erndtebrück
970 016	Freudenberg, Stadt	10 032	+19,5	2 131	+17,9	16 998	+21,3
970 020	Hilchenbach, Stadt	14 680	+1,0	1 230	-7,4	77 581	+4,4
970 024	Kreuztal, Stadt	3 781	+6,9	385	-8,1	10 476	+34,5
970 028	Bad Laasphe, Stadt	27 989	-4,0	16 880	-0,7	65 766	-3,2
970 032	Netphen, Stadt	8 017	+9,7	927	+13,9	18 253	+18,3
970 036	Neunkirchen
970 040	Siegen, Stadt	52 141	+13,6	9 323	+14,7	86 877	+8,0
970 044	Wilnsdorf	15 910	-5,1	1 092	+5,9	28 111	-7,1
974 000	Kreis Soest	270 116	+6,8	26 259	+11,7	1 085 728	+3,9
974 004	Anröchte
974 008	Bad Sassendorf	55 219	+10,3	3 773	+0,7	348 769	+2,2
974 012	Ense
974 016	Erwitte, Stadt	21 975	-0,3	433	-1,4	133 995	+1,4
974 020	Geseke, Stadt
974 024	Lippetal	3 059	+64,8	1 047	+102,1	5 083	+52,2
974 028	Lippstadt, Stadt	43 089	-0,1	7 792	+12,2	189 018	-2,6
974 032	Möhnesee	39 435	-1,7	1 445	-13,6	156 629	+4,1
974 036	Rüthen, Stadt	13 263	-0,3	527	+28,2	37 206	-0,3
974 040	Soest, Stadt	46 661	+26,7	5 303	+29,2	83 007	+36,5
974 044	Warstein, Stadt	13 394	+15,9	2 981	+20,5	59 823	+12,3
974 048	Wolver	1 883	+39,0	25	-10,7	3 892	+18,0
974 052	Werl, Stadt	16 025	-4,8	1 195	-12,7	24 330	-6,0
974 056	Wickede (Ruhr)	3 294	+10,6	78	-32,8	23 089	-0,5
978 000	Kreis Unna	145 489	+3,0	16 237	-4,2	276 637	+1,6
978 004	Bergkamen, Stadt
978 008	Bönen	-	-	-	-	-	-
978 012	Fröndenberg/Ruhr, Stadt	9 945	+14,7	1 093	+17,3	15 682	+22,5
978 016	Holzwickede
978 020	Kamen, Stadt	29 746	-1,0	3 298	-11,6	51 996	-2,1
978 024	Lünen, Stadt	25 437	+5,7	3 126	-13,7	42 393	+4,0
978 028	Schwerte, Stadt	20 762	+5,1	593	-2,8	36 212	+6,8
978 032	Selm, Stadt	9 382	+14,4	348	+124,5	32 146	-1,4
978 036	Unna, Stadt	16 077	+4,0	2 090	-6,5	29 946	-3,0
978 040	Werne, Stadt	16 096	-2,3	2 461	+0,5	38 517	+0,6
900 000	Reg.-Bez. Arnsberg	2 832 549	+6,6	566 676	+7,8	7 402 191	+4,8
	Nordrhein-Westfalen	15 207 751	+6,5	3 462 324	+9,5	34 107 474	+4,9

Anmerkungen Seite 44

Noch: 3.1 Leistung der Beherbergungsstätten nach Verwaltungsbezirken

Januar bis August 2017

Amtliche Schlüsselnummer	Verwaltungsbezirk	Übernachtungen		Mittlere Aufenthaltsdauer ²⁾		Mittlere Auslastung der angebotenen Betten ³⁾
		ausländischer Gäste	Veränderung ¹⁾	aller Gäste	ausländischer Gäste	
962 000	Märkischer Kreis	36 610	+12,0	2,2	2,6	31,0
962 004	Altena, Stadt	1 709	+30,6	2,2	2,8	27,3
962 008	Balve, Stadt	5 097	+200,2	2,2	7,7	30,7
962 012	Halver, Stadt
962 016	Hemer, Stadt	411	-14,7	6,8	1,5	29,9
962 020	Herscheid
962 024	Iserlohn, Stadt	7 253	-5,9	1,7	1,9	39,0
962 028	Kierspe, Stadt	863	+4,4	2,5	6,0	22,3
962 032	Lüdenscheid, Stadt	12 602	-0,9	1,8	2,2	35,5
962 036	Meinerzhagen, Stadt	2 140	+76,4	2,3	3,4	26,1
962 040	Menden (Sauerland), Stadt	983	+85,5	1,9	3,2	23,6
962 044	Nachrodt-Wiblingwerde	610	+50,6	2,6	2,4	40,9
962 048	Neuenrade, Stadt	1 315	+8,9	1,9	1,8	33,5
962 052	Plettenberg, Stadt	2 017	-47,4	2,0	2,8	22,8
962 056	Schalksmühle	-	-	-	-	-
962 060	Werdohl, Stadt	1 083	+84,5	2,9	4,0	22,0
966 000	Kreis Olpe	88 653	+9,2	2,4	2,7	32,3
966 004	Attendorn, Stadt	16 268	+0,7	2,1	2,4	33,8
966 008	Drolshagen, Stadt	5 155	+59,9	2,7	2,9	28,6
966 012	Finnentrop	869	-2,7	2,3	2,5	22,5
966 016	Kirchhundem	4 501	+1,0	2,2	2,4	22,5
966 020	Lennestadt, Stadt	48 760	+12,1	2,7	3,0	41,6
966 024	Olpe, Stadt	10 563	-5,1	2,5	2,5	28,6
966 028	Wenden	2 537	+38,6	1,9	2,5	27,2
970 000	Kreis Siegen-Wittgenstein	84 960	+4,5	3,2	2,4	45,9
970 004	Bad Berleburg, Stadt	7 179	+27,4	9,6	2,8	62,0
970 008	Burbach	2 364	+4,2	3,1	3,4	33,4
970 012	Erndtebrück
970 016	Freudenberg, Stadt	3 891	+31,4	1,7	1,8	29,9
970 020	Hilchenbach, Stadt	4 704	+25,5	5,3	3,8	42,1
970 024	Kreuztal, Stadt	1 496	+15,0	2,8	3,9	47,3
970 028	Bad Laasphe, Stadt	43 441	-1,9	2,3	2,6	50,1
970 032	Netphen, Stadt	2 003	+60,5	2,3	2,2	29,7
970 036	Neunkirchen
970 040	Siegen, Stadt	17 093	-0,7	1,7	1,8	43,5
970 044	Wilnsdorf	1 865	+16,3	1,8	1,7	31,4
974 000	Kreis Soest	66 847	+12,3	4,0	2,5	51,5
974 004	Anröchte
974 008	Bad Sassendorf	9 372	-1,4	6,3	2,5	69,9
974 012	Ense
974 016	Erwitte, Stadt	1 541	+28,8	6,1	3,6	65,3
974 020	Geseke, Stadt
974 024	Lippetal	1 613	+47,4	1,7	1,5	16,4
974 028	Lippstadt, Stadt	20 472	+6,8	4,4	2,6	61,1
974 032	Möhnesee	3 764	-0,6	4,0	2,6	48,6
974 036	Rüthen, Stadt	1 716	-6,3	2,8	3,3	26,5
974 040	Soest, Stadt	11 947	+33,4	1,8	2,3	40,0
974 044	Warstein, Stadt	10 862	+31,4	4,5	3,6	47,9
974 048	Welver	226	+213,9	2,1	9,0	20,8
974 052	Werl, Stadt	2 620	-10,3	1,5	2,2	41,7
974 056	Wickede (Ruhr)	141	-49,8	7,0	1,8	73,6
978 000	Kreis Unna	29 015	-11,4	1,9	1,8	32,6
978 004	Bergkamen, Stadt
978 008	Bönen	-	-	-	-	-
978 012	Fröndenberg/Ruhr, Stadt	2 297	+29,6	1,6	2,1	36,2
978 016	Holzwickede
978 020	Kamen, Stadt	5 130	-27,5	1,7	1,6	38,0
978 024	Lünen, Stadt	5 359	-12,7	1,7	1,7	26,5
978 028	Schwerte, Stadt	1 054	-14,8	1,7	1,8	34,2
978 032	Selm, Stadt	721	+90,2	3,4	2,1	24,6
978 036	Unna, Stadt	4 333	-31,8	1,9	2,1	32,7
978 040	Werne, Stadt	5 135	+0,2	2,4	2,1	41,3
900 000	Reg.-Bez. Arnsberg	1 473 305	+6,7	2,6	2,6	43,2
	Nordrhein-Westfalen	7 316 153	+7,7	2,2	2,1	43,5

Anmerkungen Seite 44

3.2 Leistung der Beherbergungsstätten nach Gemeindegruppen und Betriebsarten

Januar bis August 2017

Gemeindegruppe Betriebsart	Ankünfte				Übernachtungen	
	aller Gäste	Veränderung ¹⁾	ausländischer Gäste	Veränderung ¹⁾	aller Gäste	Veränderung ¹⁾
Mineral-, Moor-, Sole- und Thermalbäder	809 645	+5,4	143 268	+8,1	3 515 738	+1,1
Hotels	444 717	+5,0	101 126	+8,9	824 368	+2,2
Gasthöfe	1 433	-16,8	169	+62,5	3 863	-22,0
Pensionen	40 027	-	1 442	-13,9	185 604	-2,9
Hotels garnis	146 688	+8,8	30 617	+8,0	287 657	+12,4
Erholungs-, Ferien-, Schulungsheime	38 584	+25,5	1 118	+19,4	120 366	+13,2
Ferienhäuser, -wohnungen, -zentren	3 954	+25,0	457	-21,9	28 364	+9,6
Hütten, Jugendherbergen u. Ä.	15 661	-9,6	2 399	-16,3	38 283	-9,0
Vorsorge- und Reha-Kliniken	87 117	-1,1	429	+204,3	1 958 596	-1,2
Campingplätze	31 464	+10,1	5 511	+8,8	68 637	+8,9
Heilklimatische Kurorte	310 100	+7,8	125 248	+6,7	1 019 950	+6,9
Hotels	137 456	+4,8	60 426	+1,8	316 204	+9,0
Gasthöfe
Pensionen
Hotels garnis	11 237	+24,9	976	-4,1	24 855	+14,4
Erholungs-, Ferien-, Schulungsheime	24 905	-2,2	1 570	-2,7	72 706	-4,8
Ferienhäuser, -wohnungen, -zentren	89 403	+15,0	51 807	+14,7	359 413	+10,5
Hütten, Jugendherbergen u. Ä.	13 227	+24,7	796	+86,0	33 061	+46,9
Vorsorge- und Reha-Kliniken	5 464	+0,7	-	-	131 690	-4,0
Campingplätze	6 855	+18,3	2 064	+18,8	23 383	+9,4
Kneippkurorte	128 592	+4,8	19 246	+0,1	323 282	+2,1
Hotels
Gasthöfe	6 207	+24,2	129	-33,5	8 725	+19,0
Pensionen	2 520	-2,1	102	-28,7	6 602	+23,5
Hotels garnis	18 207	+9,1	2 518	+4,8	34 878	-2,6
Erholungs-, Ferien-, Schulungsheime	8 889	-0,7	138	-50,2	24 289	-0,7
Ferienhäuser, -wohnungen, -zentren	6 673	-9,5	2 623	-26,6	28 632	-17,8
Hütten, Jugendherbergen u. Ä.	20 635	-12,8	1 041	-33,1	42 215	-17,8
Vorsorge- und Reha-Kliniken
Campingplätze	21 590	+25,0	5 627	+51,9	64 924	+19,5
Kneippheilbäder	322 310	+9,9	88 208	+24,9	1 194 351	+1,2
Hotels	191 755	+14,0	70 347	+29,5	461 718	+5,4
Gasthöfe
Pensionen
Hotels garnis	11 869	+11,8	1 815	+22,8	20 484	+13,3
Erholungs-, Ferien-, Schulungsheime	18 921	-12,9	7	-94,1	59 322	-17,1
Ferienhäuser, -wohnungen, -zentren	24 536	-3,9	4 482	+1,3	112 118	-3,4
Hütten, Jugendherbergen u. Ä.	18 157	+45,0	549	+33,3	43 108	+41,5
Vorsorge- und Reha-Kliniken	12 664	-2,0	186	+22,4	380 995	-3,4
Campingplätze	7 444	+21,5	2 487	+30,5	15 750	+29,4
Heilbäder zusammen	1 570 647	+6,7	375 970	+10,6	6 053 321	+2,1
Hotels	816 298	+7,0	238 967	+11,7	1 676 243	+4,4
Gasthöfe	40 074	+7,6	8 352	+1,2	98 712	+6,1
Pensionen	68 630	-2,3	9 434	-3,4	265 576	-3,4
Hotels garnis	188 001	+9,9	35 926	+8,0	367 874	+10,9
Erholungs-, Ferien-, Schulungsheime	91 299	+5,1	2 833	-3,8	276 683	-0,7
Ferienhäuser, -wohnungen, -zentren	124 566	+9,4	59 369	+10,4	528 527	+5,3
Hütten, Jugendherbergen u. Ä.	67 680	+5,5	4 785	-9,1	156 667	+7,0
Vorsorge- und Reha-Kliniken	106 746	-0,9	615	+109,9	2 510 345	-1,4
Campingplätze	67 353	+16,6	15 689	+26,4	172 694	+14,5

Anmerkungen Seite 44

Noch: 3.2 Leistung der Beherbergungsstätten nach Gemeindegruppen und Betriebsarten

Januar bis August 2017

Gemeindegruppe Betriebsart	Übernachtungen		Mittlere Aufenthaltsdauer ²⁾		Mittlere Auslastung der angebotenen Betten ³⁾
	ausländischer Gäste	Veränderung ¹⁾	aller Gäste	ausländischer Gäste	
Mineral-, Moor-, Sole- und Thermalbäder	285 577	+3,6	4,3	2,0	60,4
Hotels	172 419	+5,4	1,9	1,7	45,1
Gasthöfe	314	+18,0	2,7	1,9	20,2
Pensionen	7 094	-13,9	4,6	4,9	41,3
Hotels garnis	74 767	+11,1	2,0	2,4	43,5
Erholungs-, Ferien-, Schulungsheime	6 387	+10,6	3,1	5,7	42,4
Ferienhäuser, -wohnungen, -zentren	5 217	-24,0	7,2	11,4	31,2
Hütten, Jugendherbergen u. Ä.	7 092	-0,7	2,4	3,0	26,1
Vorsorge- und Reha-Kliniken	2 983	-59,7	22,5	7,0	88,1
Campingplätze	9 304	+3,3	2,2	1,7	.
Heilklimatische Kurorte	404 914	+9,6	3,3	3,2	40,4
Hotels	153 999	+12,3	2,3	2,5	40,6
Gasthöfe
Pensionen
Hotels garnis	2 753	+7,4	2,2	2,8	27,3
Erholungs-, Ferien-, Schulungsheime	3 406	-2,2	2,9	2,2	33,3
Ferienhäuser, -wohnungen, -zentren	216 133	+8,5	4,0	4,2	39,2
Hütten, Jugendherbergen u. Ä.	2 475	+225,7	2,5	3,1	28,0
Vorsorge- und Reha-Kliniken	-	-	24,1	-	84,5
Campingplätze	6 462	-1,8	3,4	3,1	.
Kneippkurorte	53 342	-10,3	2,5	2,8	34,9
Hotels
Gasthöfe	329	-25,7	1,4	2,6	38,3
Pensionen	432	-15,8	2,6	4,2	21,6
Hotels garnis	4 436	-1,7	1,9	1,8	36,4
Erholungs-, Ferien-, Schulungsheime	1 024	-37,4	2,7	7,4	40,8
Ferienhäuser, -wohnungen, -zentren	13 798	-30,5	4,3	5,3	25,5
Hütten, Jugendherbergen u. Ä.	2 476	-22,5	2,0	2,4	32,4
Vorsorge- und Reha-Kliniken
Campingplätze	15 781	+31,2	3,0	2,8	.
Kneippheilbäder	219 753	+6,8	3,7	2,5	48,4
Hotels	166 861	+6,0	2,4	2,4	50,7
Gasthöfe
Pensionen
Hotels garnis	3 740	+33,4	1,7	2,1	29,5
Erholungs-, Ferien-, Schulungsheime	61	-86,7	3,1	8,7	36,9
Ferienhäuser, -wohnungen, -zentren	17 522	+1,6	4,6	3,9	35,1
Hütten, Jugendherbergen u. Ä.	1 447	+54,6	2,4	2,6	27,2
Vorsorge- und Reha-Kliniken	791	-0,4	30,1	4,3	79,1
Campingplätze	6 697	+43,5	2,1	2,7	.
Heilbäder zusammen	963 586	+5,9	3,9	2,6	51,8
Hotels	508 345	+6,9	2,1	2,1	44,6
Gasthöfe	21 998	+4,5	2,5	2,6	30,4
Pensionen	28 491	-4,1	3,9	3,0	36,9
Hotels garnis	85 696	+11,0	2,0	2,4	40,1
Erholungs-, Ferien-, Schulungsheime	10 878	-4,2	3,0	3,8	38,3
Ferienhäuser, -wohnungen, -zentren	252 670	+3,9	4,2	4,3	36,7
Hütten, Jugendherbergen u. Ä.	13 490	+12,1	2,3	2,8	28,3
Vorsorge- und Reha-Kliniken	3 774	-53,9	23,5	6,1	86,3
Campingplätze	38 244	+18,5	2,6	2,4	.

Anmerkungen Seite 44

Noch: 3.2 Leistung der Beherbergungsstätten nach Gemeindegruppen und Betriebsarten

Januar bis August 2017

Gemeindegruppe Betriebsart	Ankünfte				Übernachtungen	
	aller Gäste	Veränderung ¹⁾	ausländischer Gäste	Veränderung ¹⁾	aller Gäste	Veränderung ¹⁾
Luftkurorte	395 175	+5,5	65 960	+2,6	1 132 072	+4,6
Hotels
Gasthöfe	19 294	+11,3	3 660	+4,5	34 541	+5,6
Pensionen	24 699	+9,6	2 188	+47,0	69 092	+9,6
Hotels garnis	7 207	+8,3	2 027	+14,5	13 964	+9,9
Erholungs-, Ferien-, Schulungsheime	56 760	-8,0	240	-50,9	172 533	-2,5
Ferienhäuser, -wohnungen, -zentren	26 555	+12,0	6 672	+17,4	212 562	+8,6
Hütten, Jugendherbergen u. Ä.	57 422	+13,9	2 081	+6,3	133 441	+15,1
Vorsorge- und Reha-Kliniken
Campingplätze	37 369	+8,4	7 894	-3,7	86 724	+3,7
Erholungsorte	579 909	+6,1	93 011	+12,5	1 573 946	+6,0
Hotels
Gasthöfe	16 631	+1,8	2 946	+17,7	32 507	-3,3
Pensionen	12 000	+3,8	851	-5,0	38 753	+8,0
Hotels garnis	23 440	+5,5	4 383	+12,9	44 303	+3,7
Erholungs-, Ferien-, Schulungsheime	96 218	-1,4	5 112	+5,1	265 654	-1,6
Ferienhäuser, -wohnungen, -zentren	37 349	+30,0	18 252	+44,4	168 812	+23,1
Hütten, Jugendherbergen u. Ä.	90 469	-5,3	4 183	-1,7	214 309	-4,4
Vorsorge- und Reha-Kliniken
Campingplätze	69 005	+25,6	13 595	+30,1	197 129	+25,1
Sonstige Gemeinden	12 662 020	+6,6	2 927 383	+9,5	25 348 135	+5,5
Hotels	7 530 694	+7,1	1 959 745	+9,8	12 517 507	+6,6
Gasthöfe	133 370	+9,7	15 056	+10,6	279 134	+7,7
Pensionen	100 079	+1,8	15 052	+3,3	311 311	+2,0
Hotels garnis	3 081 079	+6,8	730 437	+10,2	5 576 967	+7,1
Erholungs-, Ferien-, Schulungsheime	710 989	+1,5	24 785	+7,2	2 416 202	+0,4
Ferienhäuser, -wohnungen, -zentren	199 642	+8,3	53 580	+4,7	827 220	+6,0
Hütten, Jugendherbergen u. Ä.	494 061	+1,7	67 828	+4,9	1 071 640	+1,1
Vorsorge- und Reha-Kliniken	48 219	-2,8	245	-32,1	1 334 338	-0,5
Campingplätze	363 887	+12,9	60 655	+2,5	1 013 816	+10,2
Nordrhein-Westfalen	15 207 751	+6,5	3 462 324	+9,5	34 107 474	+4,9
Hotels	8 736 810	+7,0	2 283 583	+9,6	14 946 681	+6,4
Gasthöfe	209 369	+8,7	30 014	+7,7	444 894	+6,3
Pensionen	205 408	+1,4	27 525	+3,0	684 732	+0,8
Hotels garnis	3 299 727	+7,0	772 773	+10,2	6 003 108	+7,3
Erholungs-, Ferien-, Schulungsheime	955 266	+0,9	32 970	+5,0	3 131 072	-0,1
Ferienhäuser, -wohnungen, -zentren	388 112	+10,7	137 873	+11,8	1 737 121	+7,6
Hütten, Jugendherbergen u. Ä.	709 632	+2,0	78 877	+3,6	1 576 057	+1,9
Vorsorge- und Reha-Kliniken	165 813	-1,7	876	+29,4	4 113 446	-1,3
Campingplätze	537 614	+14,5	97 833	+8,4	1 470 363	+12,1

Anmerkungen Seite 44

Noch: 3.2 Leistung der Beherbergungsstätten nach Gemeindegruppen und Betriebsarten

Januar bis August 2017

Gemeindegruppe Betriebsart	Übernachtungen		Mittlere Aufenthaltsdauer ²⁾		Mittlere Auslastung der angebotenen Betten ³⁾
	ausländischer Gäste	Veränderung ¹⁾	aller Gäste	ausländischer Gäste	
Luftkurorte	247 384	+4,2	2,9	3,8	37,8
Hotels
Gasthöfe	7 282	-4,8	1,8	2,0	22,8
Pensionen	7 718	+57,6	2,8	3,5	40,0
Hotels garnis	3 626	+4,6	1,9	1,8	27,8
Erholungs-, Ferien-, Schulungsheime	648	-60,1	3,0	2,7	37,9
Ferienhäuser, -wohnungen, -zentren	112 445	+6,1	8,0	16,9	40,6
Hütten, Jugendherbergen u. Ä.	4 432	+18,8	2,3	2,1	38,4
Vorsorge- und Reha-Kliniken
Campingplätze	18 341	-2,2	2,3	2,3	.
Erholungsorte	273 750	+11,5	2,7	2,9	37,7
Hotels
Gasthöfe	6 534	+6,2	2,0	2,2	22,4
Pensionen	2 731	+22,5	3,2	3,2	27,9
Hotels garnis	11 135	+29,9	1,9	2,5	38,9
Erholungs-, Ferien-, Schulungsheime	10 138	+0,5	2,8	2,0	36,8
Ferienhäuser, -wohnungen, -zentren	93 867	+24,6	4,5	5,1	36,0
Hütten, Jugendherbergen u. Ä.	12 282	-11,0	2,4	2,9	32,9
Vorsorge- und Reha-Kliniken
Campingplätze	37 971	+24,6	2,9	2,8	.
Sonstige Gemeinden	5 831 433	+8,0	2,0	2,0	42,6
Hotels	3 521 851	+8,3	1,7	1,8	41,3
Gasthöfe	48 670	+9,1	2,1	3,2	25,8
Pensionen	66 951	+4,3	3,1	4,4	35,3
Hotels garnis	1 514 075	+10,3	1,8	2,1	44,8
Erholungs-, Ferien-, Schulungsheime	81 767	-1,8	3,4	3,3	37,4
Ferienhäuser, -wohnungen, -zentren	269 923	+6,1	4,1	5,0	49,5
Hütten, Jugendherbergen u. Ä.	149 793	+2,8	2,2	2,2	37,5
Vorsorge- und Reha-Kliniken	9 130	-41,0	27,7	37,3	89,9
Campingplätze	169 273	-	2,8	2,8	.
Nordrhein-Westfalen	7 316 153	+7,7	2,2	2,1	43,5
Hotels	4 221 670	+7,8	1,7	1,8	41,3
Gasthöfe	84 484	+6,3	2,1	2,8	26,1
Pensionen	105 891	+4,8	3,3	3,8	35,8
Hotels garnis	1 614 532	+10,5	1,8	2,1	44,4
Erholungs-, Ferien-, Schulungsheime	103 431	-2,7	3,3	3,1	37,4
Ferienhäuser, -wohnungen, -zentren	728 905	+7,4	4,5	5,3	42,3
Hütten, Jugendherbergen u. Ä.	179 997	+2,7	2,2	2,3	35,7
Vorsorge- und Reha-Kliniken	13 414	-45,1	24,8	15,3	86,8
Campingplätze	263 829	+5,2	2,7	2,7	.

Anmerkungen Seite 44

3.3 Leistung der Beherbergungsstätten nach Reisegebieten und Betriebsarten

Januar bis August 2017

Reisegebiet Betriebsart	Ankünfte				Übernachtungen	
	aller Gäste	Veränderung ¹⁾	ausländischer Gäste	Veränderung ¹⁾	aller Gäste	Veränderung ¹⁾
Eifel und Region Aachen	852 327	+7,9	222 643	+8,8	2 034 148	+5,4
Hotels	385 849	+9,0	130 635	+7,7	656 809	+6,7
Gasthöfe	11 723	+21,0	3 236	+30,3	21 379	+16,7
Pensionen
Hotels garnis	183 713	+6,5	38 403	+8,4	343 626	+8,2
Erholungs-, Ferien-, Schulungsheime	68 323	+4,4	1 480	-4,6	192 314	+3,6
Ferienhäuser, -wohnungen, -zentren
Hütten, Jugendherbergen u. Ä.	77 891	-1,5	5 927	-11,8	195 533	+0,2
Vorsorge- und Reha-Kliniken	8 093	-1,4	220	-5,2	164 802	-4,1
Campingplätze	69 334	+11,8	18 832	+9,7	165 692	+9,4
Niederrhein	1 450 893	+4,9	303 622	+1,0	2 968 211	+2,6
Hotels	838 211	+3,9	220 582	+0,6	1 370 553	+3,3
Gasthöfe	29 671	+8,5	5 444	-3,7	59 313	+6,1
Pensionen
Hotels garnis	205 969	+5,2	37 822	+6,1	398 482	+5,1
Erholungs-, Ferien-, Schulungsheime	93 670	-2,4	6 981	+1,5	218 256	-8,8
Ferienhäuser, -wohnungen, -zentren	19 374	+19,8	2 068	+29,6	69 759	+4,9
Hütten, Jugendherbergen u. Ä.	92 031	-2,2	5 264	-17,1	206 347	-1,4
Vorsorge- und Reha-Kliniken	8 548	-6,3	78	-24,3	258 421	-2,1
Campingplätze
Münsterland	1 146 950	+4,4	135 748	+16,5	2 673 609	+4,7
Hotels	675 899	+5,3	85 589	+13,3	1 139 446	+5,0
Gasthöfe	21 581	+7,8	1 855	+6,4	41 531	+4,5
Pensionen	26 636	+4,8	3 794	+18,6	84 371	+3,4
Hotels garnis
Erholungs-, Ferien-, Schulungsheime
Ferienhäuser, -wohnungen, -zentren	19 154	+3,8	2 062	+40,8	92 122	+19,5
Hütten, Jugendherbergen u. Ä.	49 817	-5,1	4 343	+36,2	108 007	-6,0
Vorsorge- und Reha-Kliniken	4 962	+2,1	1	-	113 529	+5,6
Campingplätze	75 067	+13,8	15 505	+8,5	244 755	+12,4
Teutoburger Wald	1 384 287	+7,0	171 018	+16,0	4 601 373	+3,7
Hotels	757 281	+2,8	115 310	+11,9	1 402 962	+2,7
Gasthöfe	33 426	+8,5	1 676	-1,1	72 711	+4,4
Pensionen	57 013	+2,3	2 203	-13,0	212 006	-0,4
Hotels garnis	211 321	+24,0	32 931	+34,0	384 393	+23,8
Erholungs-, Ferien-, Schulungsheime	105 159	+15,8	2 046	+30,9	312 704	+14,8
Ferienhäuser, -wohnungen, -zentren	14 693	+11,1	2 189	+32,3	88 922	+18,6
Hütten, Jugendherbergen u. Ä.	58 470	+7,5	2 401	+28,7	144 610	+4,6
Vorsorge- und Reha-Kliniken	74 741	-1,8	381	+477,3	1 756 100	-1,8
Campingplätze	72 183	+8,8	11 881	+14,3	226 965	+11,2
Sauerland	1 482 111	+7,3	329 765	+7,6	4 653 731	+5,3
Hotels	653 409	+6,6	168 192	+5,5	1 411 373	+6,5
Gasthöfe	71 529	+6,3	14 279	+8,2	159 588	+5,2
Pensionen	59 318	+3,1	10 280	+3,7	202 798	+2,2
Hotels garnis
Erholungs-, Ferien-, Schulungsheime
Ferienhäuser, -wohnungen, -zentren	280 038	+9,3	107 253	+10,0	1 134 306	+6,2
Hütten, Jugendherbergen u. Ä.	81 564	+10,5	1 618	+6,0	193 269	+12,2
Vorsorge- und Reha-Kliniken
Campingplätze
Siegerland-Wittgenstein	164 536	+5,7	35 745	+6,7	533 761	+1,7
Hotels	109 762	+8,8	31 610	+5,6	203 509	+6,5
Gasthöfe	7 878	+16,5	790	+6,3	17 420	+16,3
Pensionen	3 543	-7,9	324	+20,0	11 224	-10,6
Hotels garnis	12 841	-3,3	1 993	+18,6	22 808	+8,1
Erholungs-, Ferien-, Schulungsheime	18 739	-1,6	362	+12,8	54 996	+3,5
Ferienhäuser, -wohnungen, -zentren
Hütten, Jugendherbergen u. Ä.
Vorsorge- und Reha-Kliniken	7 450	-4,8	42	+44,8	209 579	-4,4
Campingplätze	1 288	+9,2	152	-0,7	4 328	+7,4

Anmerkungen Seite 44

Noch: 3.3 Leistung der Beherbergungsstätten nach Reisegebieten und Betriebsarten

Januar bis August 2017

Reisegebiet Betriebsart	Übernachtungen		Mittlere Aufenthaltsdauer ²⁾		Mittlere Auslastung der angebotenen Betten ³⁾
	ausländischer Gäste	Veränderung ¹⁾	aller Gäste	ausländischer Gäste	
Eifel und Region Aachen	571 261	+4,6	2,4	2,6	40,2
Hotels	225 105	+5,4	1,7	1,7	41,0
Gasthöfe	6 074	+23,1	1,8	1,9	26,6
Pensionen
Hotels garnis	86 467	+10,4	1,9	2,3	41,6
Erholungs-, Ferien-, Schulungsheime	5 076	-13,3	2,8	3,4	33,5
Ferienhäuser, -wohnungen, -zentren
Hütten, Jugendherbergen u. Ä.	14 750	-1,6	2,5	2,5	34,0
Vorsorge- und Reha-Kliniken	1 829	-34,9	20,4	8,3	82,8
Campingplätze	41 994	+3,2	2,4	2,2	.
Niederrhein	582 634	+0,5	2,0	1,9	38,3
Hotels	385 640	-0,5	1,6	1,7	36,1
Gasthöfe	12 014	-9,0	2,0	2,2	29,9
Pensionen
Hotels garnis	87 020	+10,2	1,9	2,3	36,9
Erholungs-, Ferien-, Schulungsheime	13 176	+3,1	2,3	1,9	33,2
Ferienhäuser, -wohnungen, -zentren	11 366	+45,8	3,6	5,5	34,0
Hütten, Jugendherbergen u. Ä.	13 768	-10,2	2,2	2,6	39,8
Vorsorge- und Reha-Kliniken	3 384	-55,8	30,2	43,4	96,5
Campingplätze
Münsterland	309 187	+15,6	2,3	2,3	39,5
Hotels	167 394	+16,2	1,7	2,0	37,2
Gasthöfe	4 388	+0,6	1,9	2,4	23,7
Pensionen	12 975	-4,4	3,2	3,4	31,1
Hotels garnis
Erholungs-, Ferien-, Schulungsheime
Ferienhäuser, -wohnungen, -zentren	19 100	+57,5	4,8	9,3	39,3
Hütten, Jugendherbergen u. Ä.	9 489	+54,2	2,2	2,2	42,2
Vorsorge- und Reha-Kliniken	27	+58,8	22,9	27,0	92,7
Campingplätze	47 149	+3,0	3,3	3,0	.
Teutoburger Wald	419 674	+8,5	3,3	2,5	46,3
Hotels	229 274	+2,6	1,9	2,0	37,4
Gasthöfe	14 950	-0,2	2,2	8,9	23,6
Pensionen	14 545	+1,2	3,7	6,6	34,4
Hotels garnis	73 608	+31,7	1,8	2,2	38,7
Erholungs-, Ferien-, Schulungsheime	8 296	+29,2	3,0	4,1	35,3
Ferienhäuser, -wohnungen, -zentren	21 332	+38,7	6,1	9,7	28,5
Hütten, Jugendherbergen u. Ä.	13 183	+12,7	2,5	5,5	28,8
Vorsorge- und Reha-Kliniken	2 256	-62,1	23,5	5,9	85,0
Campingplätze	42 230	+9,5	3,1	3,6	.
Sauerland	1 047 016	+7,7	3,1	3,2	43,3
Hotels	423 914	+8,1	2,2	2,5	41,4
Gasthöfe	35 585	+7,0	2,2	2,5	28,1
Pensionen	29 257	+7,2	3,4	2,8	38,2
Hotels garnis
Erholungs-, Ferien-, Schulungsheime
Ferienhäuser, -wohnungen, -zentren	471 455	+6,5	4,1	4,4	46,8
Hütten, Jugendherbergen u. Ä.	4 168	+7,0	2,4	2,6	26,2
Vorsorge- und Reha-Kliniken
Campingplätze
Siegerland-Wittgenstein	84 960	+4,5	3,2	2,4	45,9
Hotels	72 506	+3,4	1,9	2,3	41,9
Gasthöfe	1 795	+4,2	2,2	2,3	29,1
Pensionen	1 679	+13,2	3,2	5,2	26,5
Hotels garnis	4 351	+35,0	1,8	2,2	35,6
Erholungs-, Ferien-, Schulungsheime	1 878	+0,4	2,9	5,2	27,1
Ferienhäuser, -wohnungen, -zentren
Hütten, Jugendherbergen u. Ä.
Vorsorge- und Reha-Kliniken	611	+16,6	28,1	14,5	82,1
Campingplätze	310	-9,1	3,4	2,0	.

Anmerkungen Seite 44

Noch: 3.3 Leistung der Beherbergungsstätten nach Reisegebieten und Betriebsarten

Januar bis August 2017

Reisegebiet Betriebsart	Ankünfte				Übernachtungen	
	aller Gäste	Veränderung ¹⁾	ausländischer Gäste	Veränderung ¹⁾	aller Gäste	Veränderung ¹⁾
Bergisches Land	421 108	+6,5	64 749	+22,5	1 095 649	+5,2
Hotels	232 020	+9,0	53 176	+24,9	409 109	+10,2
Gasthöfe	2 279	-12,9	329	+33,2	4 593	-22,7
Pensionen	2 638	-39,5	296	+4,2	8 488	-21,6
Hotels garnis	31 124	+1,5	5 579	+9,8	73 674	+6,5
Erholungs-, Ferien-, Schulungsheime	87 933	-0,6	4 232	+16,2	194 321	-
Ferienhäuser, -wohnungen, -zentren
Hütten, Jugendherbergen u. Ä.
Vorsorge- und Reha-Kliniken	11 298	-1,6	29	-	274 596	-2,4
Campingplätze
Bonn und Rhein-Sieg-Kreis	960 111	+5,1	173 993	+13,1	1 909 847	+1,8
Hotels	606 954	+9,3	124 881	+17,7	1 028 727	+4,0
Gasthöfe	9 739	+22,6	777	+43,6	17 938	+2,8
Pensionen
Hotels garnis	198 850	-4,3	38 908	+0,5	402 699	+0,3
Erholungs-, Ferien-, Schulungsheime	95 409	+1,7	3 353	+15,1	274 674	-4,7
Ferienhäuser, -wohnungen, -zentren	3 153	+4,7	243	-58,7	14 350	+98,5
Hütten, Jugendherbergen u. Ä.	30 195	-5,2	3 942	+18,8	64 963	-6,0
Vorsorge- und Reha-Kliniken	1 823	-2,8	20	+11,1	63 942	+1,1
Campingplätze
Köln und Rhein-Erft-Kreis	2 647 049	+8,6	802 730	+13,8	4 988 469	+9,2
Hotels	1 545 964	+10,4	512 274	+16,6	2 637 227	+13,6
Gasthöfe	7 144	-4,3	614	-24,8	15 685	-2,0
Pensionen	13 955	+2,6	6 442	-4,0	41 074	+1,0
Hotels garnis	878 822	+8,7	232 859	+11,5	1 555 936	+8,4
Erholungs-, Ferien-, Schulungsheime	41 416	-10,6	7 954	+1,0	314 616	-3,6
Ferienhäuser, -wohnungen, -zentren	2 453	+5,8	823	-15,3	16 289	-7,6
Hütten, Jugendherbergen u. Ä.
Vorsorge- und Reha-Kliniken
Campingplätze	40 473	+5,9	7 204	+9,7	99 298	+0,4
Düsseldorf und Kreis Mettmann	2 233 309	+6,8	781 622	+7,9	3 764 022	+5,6
Hotels	1 440 561	+8,1	540 441	+7,4	2 284 004	+6,0
Gasthöfe
Pensionen	764	-24,4	405	-27,0	1 603	-26,8
Hotels garnis	733 269	+4,9	231 750	+9,5	1 342 416	+5,8
Erholungs-, Ferien-, Schulungsheime
Ferienhäuser, -wohnungen, -zentren	1 532	+19,3	477	+10,7	3 355	-15,8
Hütten, Jugendherbergen u. Ä.	38 764	+1,2	6 964	-0,4	75 260	-2,2
Vorsorge- und Reha-Kliniken
Campingplätze	4 856	+10,1	1 092	-10,6	14 129	-5,0
Ruhrgebiet	2 230 839	+6,3	399 239	+9,2	4 345 137	+4,8
Hotels	1 362 081	+6,7	270 523	+10,8	2 180 146	+5,7
Gasthöfe	13 230	+14,6	819	+21,9	27 948	+17,1
Pensionen	11 743	-1,9	667	+25,1	32 569	-0,2
Hotels garnis	548 651	+6,3	109 258	+6,0	939 941	+5,9
Erholungs-, Ferien-, Schulungsheime	125 327	+2,6	1 094	-22,2	399 126	-1,4
Ferienhäuser, -wohnungen, -zentren	2 887	-0,6	161	+11,0	23 431	-1,3
Hütten, Jugendherbergen u. Ä.	115 160	+6,0	12 462	+10,2	243 848	+5,3
Vorsorge- und Reha-Kliniken	14 198	+3,3	29	-44,2	403 647	+1,2
Campingplätze	37 562	+6,3	4 226	+2,0	94 481	+17,3
Bergisches Städtedreieck	234 231	-0,4	41 450	-17,4	539 517	-4,3
Hotels	128 819	-1,5	30 370	-23,1	222 816	-7,3
Gasthöfe
Pensionen
Hotels garnis	68 226	+1,6	9 783	+1,0	128 664	-5,5
Erholungs-, Ferien-, Schulungsheime	22 322	-0,1	414	-17,7	93 684	-0,6
Ferienhäuser, -wohnungen, -zentren
Hütten, Jugendherbergen u. Ä.
Vorsorge- und Reha-Kliniken
Campingplätze
Nordrhein-Westfalen	15 207 751	+6,5	3 462 324	+9,5	34 107 474	+4,9
Hotels	8 736 810	+7,0	2 283 583	+9,6	14 946 681	+6,4
Gasthöfe	209 369	+8,7	30 014	+7,7	444 894	+6,3
Pensionen	205 408	+1,4	27 525	+3,0	684 732	+0,8
Hotels garnis	3 299 727	+7,0	772 773	+10,2	6 003 108	+7,3
Erholungs-, Ferien-, Schulungsheime	955 266	+0,9	32 970	+5,0	3 131 072	-0,1
Ferienhäuser, -wohnungen, -zentren	388 112	+10,7	137 873	+11,8	1 737 121	+7,6
Hütten, Jugendherbergen u. Ä.	709 632	+2,0	78 877	+3,6	1 576 057	+1,9
Vorsorge- und Reha-Kliniken	165 813	-1,7	876	+29,4	4 113 446	-1,3
Campingplätze	537 614	+14,5	97 833	+8,4	1 470 363	+12,1

Anmerkungen Seite 44

Noch: 3.3 Leistung der Beherbergungsstätten nach Reisegebieten und Betriebsarten

Januar bis August 2017

Reisegebiet Betriebsart	Übernachtungen		Mittlere Aufenthaltsdauer ²⁾		Mittlere Auslastung der angebotenen Betten ³⁾
	ausländischer Gäste	Veränderung ¹⁾	aller Gäste	ausländischer Gäste	
Bergisches Land	143 523	+23,5	2,6	2,2	40,7
Hotels	105 591	+26,0	1,8	2,0	36,4
Gasthöfe	575	+16,6	2,0	1,7	18,7
Pensionen	2 159	+62,0	3,2	7,3	32,9
Hotels garnis	17 449	+11,7	2,4	3,1	37,8
Erholungs-, Ferien-, Schulungsheime	12 598	+31,9	2,2	3,0	30,7
Ferienhäuser, -wohnungen, -zentren
Hütten, Jugendherbergen u. Ä.
Vorsorge- und Reha-Kliniken	1 796	-11,7	24,3	61,9	90,0
Campingplätze
Bonn und Rhein-Sieg-Kreis	374 061	+6,5	2,0	2,1	41,9
Hotels	238 240	+6,7	1,7	1,9	41,7
Gasthöfe	1 529	+28,9	1,8	2,0	18,9
Pensionen
Hotels garnis	96 718	+8,1	2,0	2,5	45,0
Erholungs-, Ferien-, Schulungsheime	12 181	-11,5	2,9	3,6	37,1
Ferienhäuser, -wohnungen, -zentren	4 765	+179,8	4,6	19,6	37,7
Hütten, Jugendherbergen u. Ä.	9 576	+1,5	2,2	2,4	41,0
Vorsorge- und Reha-Kliniken	544	-26,3	35,1	27,2	93,0
Campingplätze
Köln und Rhein-Erft-Kreis	1 548 895	+13,6	1,9	1,9	50,8
Hotels	913 513	+17,3	1,7	1,8	48,7
Gasthöfe	1 612	-16,9	2,2	2,6	24,7
Pensionen	25 683	+2,1	2,9	4,0	58,2
Hotels garnis	482 068	+12,9	1,8	2,1	51,0
Erholungs-, Ferien-, Schulungsheime	24 745	-17,3	7,6	3,1	62,9
Ferienhäuser, -wohnungen, -zentren	9 914	-14,6	6,6	12,0	42,9
Hütten, Jugendherbergen u. Ä.
Vorsorge- und Reha-Kliniken
Campingplätze	19 536	+25,7	2,5	2,7	.
Düsseldorf und Kreis Mettmann	1 427 391	+5,6	1,7	1,8	45,3
Hotels	929 874	+4,3	1,6	1,7	44,6
Gasthöfe
Pensionen	726	-38,3	2,1	1,8	13,1
Hotels garnis	472 966	+8,5	1,8	2,0	47,4
Erholungs-, Ferien-, Schulungsheime
Ferienhäuser, -wohnungen, -zentren	1 396	+35,3	2,2	2,9	37,5
Hütten, Jugendherbergen u. Ä.	15 264	-4,3	1,9	2,2	41,6
Vorsorge- und Reha-Kliniken	-	-	-	-	-
Campingplätze	2 642	-18,3	2,9	2,4	.
Ruhrgebiet	726 639	+6,1	1,9	1,8	42,1
Hotels	475 644	+7,7	1,6	1,8	40,6
Gasthöfe	2 171	+29,9	2,1	2,7	25,2
Pensionen	4 727	+98,9	2,8	7,1	41,6
Hotels garnis	201 424	+4,9	1,7	1,8	41,5
Erholungs-, Ferien-, Schulungsheime	5 256	-38,4	3,2	4,8	36,5
Ferienhäuser, -wohnungen, -zentren	1 371	-36,7	8,1	8,5	35,5
Hütten, Jugendherbergen u. Ä.	25 969	+6,9	2,1	2,1	34,8
Vorsorge- und Reha-Kliniken	1 736	+13,0	28,4	59,9	96,7
Campingplätze	8 341	-22,1	2,5	2,0	.
Bergisches Städtedreieck	80 912	-13,9	2,3	2,0	40,5
Hotels	54 975	-17,6	1,7	1,8	38,7
Gasthöfe
Pensionen
Hotels garnis	21 034	-11,1	1,9	2,2	39,0
Erholungs-, Ferien-, Schulungsheime	2 806	+55,3	4,2	6,8	37,2
Ferienhäuser, -wohnungen, -zentren
Hütten, Jugendherbergen u. Ä.
Vorsorge- und Reha-Kliniken
Campingplätze
Nordrhein-Westfalen	7 316 153	+7,7	2,2	2,1	43,5
Hotels	4 221 670	+7,8	1,7	1,8	41,3
Gasthöfe	84 484	+6,3	2,1	2,8	26,1
Pensionen	105 891	+4,8	3,3	3,8	35,8
Hotels garnis	1 614 532	+10,5	1,8	2,1	44,4
Erholungs-, Ferien-, Schulungsheime	103 431	-2,7	3,3	3,1	37,4
Ferienhäuser, -wohnungen, -zentren	728 905	+7,4	4,5	5,3	42,3
Hütten, Jugendherbergen u. Ä.	179 997	+2,7	2,2	2,3	35,7
Vorsorge- und Reha-Kliniken	13 414	-45,1	24,8	15,3	86,8
Campingplätze	263 829	+5,2	2,7	2,7	.

Anmerkungen Seite 44

3.4 Leistung der Beherbergungsstätten nach Reisegebieten und Herkunftsländern

Januar bis August 2017

Reisegebiet Herkunftsland (ständiger Wohnsitz)	Ankünfte		Übernachtungen			Mittlere Aufenthalts- dauer ³⁾
	aller Gäste	Verän- derung ¹⁾	aller Gäste	Verän- derung ¹⁾	Anteil ²⁾	
Eifel und Region Aachen	852 327	+7,9	2 034 148	+5,4	100	2,4
Bundesrepublik Deutschland	629 684	+7,5	1 462 887	+5,8	71,9	2,3
Ausland	222 643	+8,8	571 261	+4,6	28,1	2,6
Europa	181 043	+8,6	480 464	+4,7	84,1	2,7
EU-Länder	168 327	+8,2	452 155	+4,2	79,2	2,7
Belgien	41 804	+8,3	100 695	+4,2	17,6	2,4
Bulgarien	375	+22,5	979	+20,0	0,2	2,6
Dänemark	2 687	+5,7	3 977	-3,4	0,7	1,5
Estland	102	-38,2	160	-34,7	-	1,6
Finnland	1 091	-6,0	2 289	+2,4	0,4	2,1
Frankreich	13 030	+11,9	21 039	+12,8	3,7	1,6
Griechenland	643	+39,8	1 802	+24,4	0,3	2,8
Republik Irland	1 186	-8,5	1 853	-18,3	0,3	1,6
Italien	6 443	+23,5	11 744	+28,9	2,1	1,8
Kroatien	275	-1,1	1 209	+51,1	0,2	4,4
Lettland	145	+18,9	229	+51,7	-	1,6
Litauen	221	+12,2	527	+51,4	0,1	2,4
Luxemburg	2 349	+13,6	4 040	-1,5	0,7	1,7
Malta	38	-24,0	80	-54,5	-	2,1
Niederlande	64 453	+6,4	233 634	+1,9	40,9	3,6
Österreich	4 175	+2,5	8 270	+9,6	1,4	2,0
Polen	3 529	+4,4	9 766	+9,9	1,7	2,8
Portugal	693	+86,8	2 438	+62,2	0,4	3,5
Rumänien	2 350	+142,0	4 322	+81,2	0,8	1,8
Schweden	2 086	-1,7	3 117	-4,4	0,5	1,5
Slowakische Republik	324	+1,3	779	-4,7	0,1	2,4
Slowenien	388	+65,1	828	+100,0	0,1	2,1
Spanien	3 125	-4,1	6 540	-2,9	1,1	2,1
Tschechische Republik	1 255	+13,7	2 321	+20,9	0,4	1,8
Ungarn	794	-12,7	2 185	-37,7	0,4	2,8
Vereinigtes Königreich	14 641	+5,4	26 787	+3,3	4,7	1,8
Zypern	125	-23,8	545	-24,7	0,1	4,4
Island	47	-27,7	75	-49,0	-	1,6
Norwegen	723	+3,1	1 212	-6,8	0,2	1,7
Russland	2 755	+48,2	6 641	+41,1	1,2	2,4
Schweiz	6 114	+4,2	10 763	+1,9	1,9	1,8
Türkei	1 454	-3,5	3 618	-8,4	0,6	2,5
Ukraine	414	+28,6	927	+41,5	0,2	2,2
sonstige europäische Länder	1 209	+40,3	5 073	+41,7	0,9	4,2
Afrika	1 132	+17,5	4 316	+43,5	0,8	3,8
Republik Südafrika	406	+24,5	1 090	+21,5	0,2	2,7
sonstige afrikanische Länder	726	+14,0	3 226	+52,9	0,6	4,4
Asien	13 833	+6,6	35 474	-6,8	6,2	2,6
Arabische Golfstaaten	3 442	-9,2	9 229	-34,4	1,6	2,7
Volksrepublik China und Hongkong	3 478	+14,8	8 021	+9,7	1,4	2,3
Indien	944	+7,2	3 225	-0,7	0,6	3,4
Israel	535	-2,9	1 901	-24,6	0,3	3,6
Japan	2 376	+17,1	4 471	+51,9	0,8	1,9
Südkorea	677	-8,8	1 603	-5,0	0,3	2,4
Taiwan	694	+68,0	1 150	-5,5	0,2	1,7
sonstige asiatische Länder	1 687	+9,8	5 874	+16,0	1,0	3,5
Amerika	11 557	+15,1	25 013	+14,3	4,4	2,2
Kanada	1 061	+28,6	2 002	+11,6	0,4	1,9
USA	8 529	+10,1	17 372	+9,0	3,0	2,0
sonstige nordamerikanische Länder	100	-26,5	278	+0,7	-	2,8
Mittelamerika und Karibik	299	+7,2	634	-2,2	0,1	2,1
Brasilien	817	+52,7	2 700	+61,8	0,5	3,3
sonstige südamerikanische Länder	751	+45,5	2 027	+29,8	0,4	2,7
Australien	746	+17,5	2 172	+36,8	0,4	2,9
Neuseeland und Ozeanien	260	+32,7	532	+12,7	0,1	2,0
Ohne Angabe	14 072	+6,3	23 290	+4,6	4,1	1,7

1) Veränderung gegenüber dem Vorjahreszeitraum in % – 2) Bei Übernachtungen von Gästen aus der Bundesrepublik Deutschland und dem Ausland: Anteil an allen Übernachtungen im Bundesgebiet; sonst: Anteil an allen Übernachtungen am Ausland zusammen. – 3) mittlere Aufenthaltsdauer in Tagen = Übernachtungen / Ankünfte

Noch: 3.4 Leistung der Beherbergungsstätten nach Reisegebieten und Herkunftsländern

Januar bis August 2017

Reisegebiet Herkunftsland (ständiger Wohnsitz)	Ankünfte		Übernachtungen			Mittlere Aufenthalts- dauer ³⁾
	aller Gäste	Verän- derung ¹⁾	aller Gäste	Verän- derung ¹⁾	Anteil ²⁾	
Niederrhein	1 450 893	+4,9	2 968 211	+2,6	100	2,0
Bundesrepublik Deutschland	1 147 271	+6,0	2 385 577	+3,1	80,4	2,1
Ausland	303 622	+1,0	582 634	+0,5	19,6	1,9
Europa	247 619	+0,6	466 155	+1,7	80,0	1,9
EU-Länder	221 491	–	419 775	+1,9	72,0	1,9
Belgien	24 538	–1,0	47 085	–	8,1	1,9
Bulgarien	1 057	+11,0	2 280	–10,1	0,4	2,2
Dänemark	5 617	+2,3	9 540	–1,5	1,6	1,7
Estland	823	–11,8	1 268	–28,6	0,2	1,5
Finnland	1 752	–1,9	2 876	–4,8	0,5	1,6
Frankreich	16 457	+7,0	28 381	+8,5	4,9	1,7
Griechenland	1 331	+23,2	3 092	+36,5	0,5	2,3
Republik Irland	1 028	+2,8	1 817	+7,4	0,3	1,8
Italien	12 585	+3,8	24 746	+4,8	4,2	2,0
Kroatien	570	+17,0	1 928	+56,4	0,3	3,4
Lettland	341	+2,1	857	+49,3	0,1	2,5
Litauen	610	+16,2	1 142	+6,3	0,2	1,9
Luxemburg	1 945	+15,9	3 186	+27,4	0,5	1,6
Malta	162	+40,9	254	+8,5	–	1,6
Niederlande	90 701	–0,9	158 616	+0,6	27,2	1,7
Österreich	9 165	–5,8	17 859	–3,7	3,1	1,9
Polen	10 909	+13,6	28 434	+20,8	4,9	2,6
Portugal	1 306	–7,5	3 343	–7,8	0,6	2,6
Rumänien	2 484	–1,1	8 767	–0,5	1,5	3,5
Schweden	3 445	+5,3	5 667	+2,1	1,0	1,6
Slowakische Republik	1 259	–13,4	3 632	–3,5	0,6	2,9
Slowenien	605	+5,4	1 808	+46,9	0,3	3,0
Spanien	7 064	–12,1	13 408	–4,9	2,3	1,9
Tschechische Republik	3 124	+0,4	7 047	–2,3	1,2	2,3
Ungarn	2 018	+4,6	6 032	+41,7	1,0	3,0
Vereinigtes Königreich	20 455	–5,6	36 402	–9,0	6,2	1,8
Zypern	140	+62,8	308	+67,4	0,1	2,2
Island	321	+141,4	423	+126,2	0,1	1,3
Norwegen	2 176	+15,2	3 438	+2,7	0,6	1,6
Russland	3 099	+19,5	6 621	+7,9	1,1	2,1
Schweiz	10 947	–4,3	18 904	–7,5	3,2	1,7
Türkei	4 467	+1,0	8 191	–3,8	1,4	1,8
Ukraine	885	+17,1	1 868	+19,1	0,3	2,1
sonstige europäische Länder	4 233	+22,8	6 935	+13,6	1,2	1,6
Afrika	1 660	+25,9	3 501	+20,8	0,6	2,1
Republik Südafrika	439	+43,0	903	+33,8	0,2	2,1
sonstige afrikanische Länder	1 221	+20,7	2 598	+16,9	0,4	2,1
Asien	17 016	+0,9	40 323	–13,5	6,9	2,4
Arabische Golfstaaten	2 065	–11,1	6 615	–41,8	1,1	3,2
Volksrepublik China und Hongkong	7 137	+6,0	14 374	+8,1	2,5	2,0
Indien	1 173	–16,5	5 453	+1,9	0,9	4,6
Israel	895	–18,0	2 404	–38,5	0,4	2,7
Japan	1 611	–0,9	3 280	–26,5	0,6	2,0
Südkorea	688	+28,8	1 354	+44,0	0,2	2,0
Taiwan	387	+8,7	958	+1,4	0,2	2,5
sonstige asiatische Länder	3 060	+9,1	5 885	–7,5	1,0	1,9
Amerika	14 311	+8,2	27 555	+3,2	4,7	1,9
Kanada	1 298	+28,1	2 654	+9,9	0,5	2,0
USA	10 792	+6,2	20 417	+3,6	3,5	1,9
sonstige nordamerikanische Länder	119	+230,6	260	+73,3	–	2,2
Mittelamerika und Karibik	526	–4,9	1 031	+7,1	0,2	2,0
Brasilien	722	–	1 499	–20,0	0,3	2,1
sonstige südamerikanische Länder	854	+15,2	1 694	+6,9	0,3	2,0
Australien	1 017	+37,4	1 882	+22,8	0,3	1,9
Neuseeland und Ozeanien	164	+1,2	318	+12,8	0,1	1,9
Ohne Angabe	21 835	–0,8	42 900	–0,9	7,4	2,0

Anmerkungen Seite 66

Noch: 3.4 Leistung der Beherbergungsstätten nach Reisegebieten und Herkunftsländern

Januar bis August 2017

Reisegebiet Herkunftsland (ständiger Wohnsitz)	Ankünfte		Übernachtungen			Mittlere Aufenthalts- dauer ³⁾
	aller Gäste	Verän- derung ¹⁾	aller Gäste	Verän- derung ¹⁾	Anteil ²⁾	
Münsterland	1 146 950	+4,4	2 673 609	+4,7	100	2,3
Bundesrepublik Deutschland	1 011 202	+3,0	2 364 422	+3,5	88,4	2,3
Ausland	135 748	+16,5	309 187	+15,6	11,6	2,3
Europa	113 244	+12,7	260 704	+13,5	84,3	2,3
EU-Länder	99 827	+13,8	232 938	+15,5	75,3	2,3
Belgien	6 750	+20,0	13 826	+22,2	4,5	2,0
Bulgarien	417	+39,5	3 925	+24,3	1,3	9,4
Dänemark	6 944	+6,3	10 213	+12,4	3,3	1,5
Estland	168	+47,4	263	+56,5	0,1	1,6
Finnland	971	+26,4	1 510	+27,1	0,5	1,6
Frankreich	6 210	+12,5	10 676	+16,6	3,5	1,7
Griechenland	439	+58,5	886	+34,9	0,3	2,0
Republik Irland	431	+71,0	907	+91,4	0,3	2,1
Italien	3 696	+11,3	7 689	+9,7	2,5	2,1
Kroatien	446	+97,3	4 123	+16,3	1,3	9,2
Lettland	186	+10,1	403	+20,7	0,1	2,2
Litauen	543	+104,1	1 712	+125,9	0,6	3,2
Luxemburg	1 255	+20,1	2 122	+24,9	0,7	1,7
Malta	35	+40,0	86	+65,4	–	2,5
Niederlande	41 527	+9,5	90 270	+6,2	29,2	2,2
Österreich	4 924	+20,2	11 314	+32,1	3,7	2,3
Polen	5 974	+25,6	27 312	+19,5	8,8	4,6
Portugal	555	+36,7	1 177	+3,7	0,4	2,1
Rumänien	879	+41,3	7 757	+119,6	2,5	8,8
Schweden	4 493	+12,5	6 499	+12,6	2,1	1,4
Slowakische Republik	445	+18,7	3 546	+37,3	1,1	8,0
Slowenien	329	+24,2	1 348	–6,6	0,4	4,1
Spanien	2 506	+10,3	5 465	+12,1	1,8	2,2
Tschechische Republik	1 343	+18,7	3 778	+45,6	1,2	2,8
Ungarn	776	+9,6	2 745	+9,4	0,9	3,5
Vereinigtes Königreich	7 570	+13,1	13 352	+9,8	4,3	1,8
Zypern	15	–	34	–15,0	–	2,3
Island	47	–31,9	75	–43,6	–	1,6
Norwegen	2 033	+13,6	3 031	+9,9	1,0	1,5
Russland	1 548	+9,7	3 704	–8,1	1,2	2,4
Schweiz	6 354	+30,2	11 840	+25,3	3,8	1,9
Türkei	806	+2,5	1 908	+21,2	0,6	2,4
Ukraine	464	+31,8	1 233	+1,1	0,4	2,7
sonstige europäische Länder	2 165	–37,5	5 975	–32,3	1,9	2,8
Afrika	577	+39,0	1 623	+24,3	0,5	2,8
Republik Südafrika	207	+53,3	406	+1,5	0,1	2,0
sonstige afrikanische Länder	370	+32,1	1 217	+34,3	0,4	3,3
Asien	6 628	+75,8	15 585	+45,4	5,0	2,4
Arabische Golfstaaten	547	+34,7	1 480	+8,4	0,5	2,7
Volksrepublik China und Hongkong	1 835	+43,5	4 235	+14,9	1,4	2,3
Indien	391	+69,3	1 053	+34,5	0,3	2,7
Israel	318	+27,7	714	+26,6	0,2	2,2
Japan	1 358	+112,5	2 783	+82,9	0,9	2,0
Südkorea	832	+268,1	1 679	+188,0	0,5	2,0
Taiwan	345	+192,4	772	+183,8	0,2	2,2
sonstige asiatische Länder	1 002	+60,8	2 869	+47,7	0,9	2,9
Amerika	7 038	+51,8	15 181	+36,3	4,9	2,2
Kanada	541	+29,4	1 206	+25,2	0,4	2,2
USA	5 226	+52,4	10 858	+36,3	3,5	2,1
sonstige nordamerikanische Länder	22	+29,4	42	–40,0	–	1,9
Mittelamerika und Karibik	148	+24,4	428	+54,5	0,1	2,9
Brasilien	527	+53,2	1 550	+56,3	0,5	2,9
sonstige südamerikanische Länder	574	+86,4	1 097	+25,8	0,4	1,9
Australien	703	+78,9	1 711	+76,0	0,6	2,4
Neuseeland und Ozeanien	188	+56,7	432	+42,1	0,1	2,3
Ohne Angabe	7 370	+8,6	13 951	+5,0	4,5	1,9

Anmerkungen Seite 66

Noch: 3.4 Leistung der Beherbergungsstätten nach Reisegebieten und Herkunftsländern

Januar bis August 2017

Reisegebiet Herkunftsland (ständiger Wohnsitz)	Ankünfte		Übernachtungen			Mittlere Aufenthalts- dauer ³⁾
	aller Gäste	Verän- derung ¹⁾	aller Gäste	Verän- derung ¹⁾	Anteil ²⁾	
Teutoburger Wald	1 384 287	+7,0	4 601 373	+3,7	100	3,3
Bundesrepublik Deutschland	1 213 269	+5,8	4 181 699	+3,2	90,9	3,4
Ausland	171 018	+16,0	419 674	+8,5	9,1	2,5
Europa	131 478	+12,0	324 114	+5,9	77,2	2,5
EU-Länder	114 599	+12,1	281 354	+4,4	67,0	2,5
Belgien	6 929	+14,8	13 228	+20,0	3,2	1,9
Bulgarien	421	-1,2	1 140	-9,2	0,3	2,7
Dänemark	4 797	+2,1	9 908	+11,3	2,4	2,1
Estland	252	+10,5	562	+36,7	0,1	2,2
Finnland	957	-1,2	1 642	-5,0	0,4	1,7
Frankreich	6 791	-1,2	12 962	+0,7	3,1	1,9
Griechenland	522	+1,4	1 853	+31,5	0,4	3,5
Republik Irland	667	+42,8	1 680	+50,4	0,4	2,5
Italien	4 245	+1,6	8 798	+4,4	2,1	2,1
Kroatien	399	+99,5	2 728	+317,8	0,7	6,8
Lettland	454	+34,7	802	+47,2	0,2	1,8
Litauen	634	-37,8	1 467	-29,7	0,3	2,3
Luxemburg	813	+26,2	1 444	+28,1	0,3	1,8
Malta	41	+2,5	172	+87,0	-	4,2
Niederlande	47 968	+23,9	107 962	-5,7	25,7	2,3
Österreich	5 709	-2,9	11 935	-8,6	2,8	2,1
Polen	8 434	+4,8	27 489	+12,1	6,6	3,3
Portugal	820	+10,5	3 338	+9,9	0,8	4,1
Rumänien	1 523	+26,5	16 382	+18,4	3,9	10,8
Schweden	2 685	+4,7	4 551	+2,9	1,1	1,7
Slowakische Republik	634	+40,6	4 816	+236,5	1,1	7,6
Slowenien	504	+34,4	1 574	+65,3	0,4	3,1
Spanien	3 480	+25,3	8 117	+18,5	1,9	2,3
Tschechische Republik	3 214	-0,7	8 996	+5,3	2,1	2,8
Ungarn	1 412	+31,1	3 503	+44,6	0,8	2,5
Vereinigtes Königreich	10 243	-2,5	24 221	+0,1	5,8	2,4
Zypern	51	+34,2	84	-13,4	-	1,6
Island	118	+14,6	283	+5,2	0,1	2,4
Norwegen	1 300	+5,6	2 386	-4,0	0,6	1,8
Russland	2 469	+28,1	8 044	+40,9	1,9	3,3
Schweiz	6 207	-1,5	12 539	-0,7	3,0	2,0
Türkei	1 401	+0,9	3 839	+12,6	0,9	2,7
Ukraine	650	+28,5	2 043	+32,8	0,5	3,1
sonstige europäische Länder	4 734	+27,5	13 626	+30,3	3,2	2,9
Afrika	752	+18,6	3 098	+7,4	0,7	4,1
Republik Südafrika	302	+29,1	935	+32,4	0,2	3,1
sonstige afrikanische Länder	450	+12,5	2 163	-0,7	0,5	4,8
Asien	8 042	+18,6	30 102	-7,5	7,2	3,7
Arabische Golfstaaten	832	+18,5	5 604	-49,5	1,3	6,7
Volksrepublik China und Hongkong	3 435	+49,1	11 732	+49,2	2,8	3,4
Indien	639	+4,8	3 184	+65,1	0,8	5,0
Israel	378	+35,5	988	+58,1	0,2	2,6
Japan	964	-19,7	2 646	-16,7	0,6	2,7
Südkorea	349	+13,7	1 659	+90,5	0,4	4,8
Taiwan	198	-3,4	386	-25,0	0,1	1,9
sonstige asiatische Länder	1 247	+6,3	3 903	-39,6	0,9	3,1
Amerika	7 107	+13,4	20 395	+23,6	4,9	2,9
Kanada	713	+48,9	1 839	+44,3	0,4	2,6
USA	4 785	+11,1	12 853	+11,7	3,1	2,7
sonstige nordamerikanische Länder	89	+102,3	275	+93,7	0,1	3,1
Mittelamerika und Karibik	332	+7,4	1 570	+105,5	0,4	4,7
Brasilien	502	+16,7	1 680	+48,1	0,4	3,3
sonstige südamerikanische Länder	686	-2,1	2 178	+29,3	0,5	3,2
Australien	664	+19,0	1 746	+27,1	0,4	2,6
Neuseeland und Ozeanien	178	+40,2	467	+68,0	0,1	2,6
Ohne Angabe	22 797	+45,8	39 752	+46,8	9,5	1,7

Anmerkungen Seite 66

Noch: 3.4 Leistung der Beherbergungsstätten nach Reisegebieten und Herkunftsländern

Januar bis August 2017

Reisegebiet Herkunftsland (ständiger Wohnsitz)	Ankünfte		Übernachtungen			Mittlere Aufenthalts- dauer ³⁾
	aller Gäste	Verän- derung ¹⁾	aller Gäste	Verän- derung ¹⁾	Anteil ²⁾	
Sauerland	1 482 111	+7,3	4 653 731	+5,3	100	3,1
Bundesrepublik Deutschland	1 152 346	+7,2	3 606 715	+4,7	77,5	3,1
Ausland	329 765	+7,6	1 047 016	+7,7	22,5	3,2
Europa	312 039	+6,3	1 003 965	+6,8	95,9	3,2
EU-Länder	303 477	+6,6	978 054	+6,9	93,4	3,2
Belgien	31 366	+1,5	98 381	-1,1	9,4	3,1
Bulgarien	417	+7,5	1 495	-0,9	0,1	3,6
Dänemark	5 330	+5,3	16 009	+1,4	1,5	3,0
Estland	80	+27,0	103	+2,0	-	1,3
Finnland	382	+33,6	926	+55,1	0,1	2,4
Frankreich	4 064	+2,4	9 114	+6,6	0,9	2,2
Griechenland	129	-30,6	354	-14,1	-	2,7
Republik Irland	237	+9,2	514	-26,7	-	2,2
Italien	3 079	+15,9	7 638	+13,1	0,7	2,5
Kroatien	144	+33,3	377	+36,6	-	2,6
Lettland	128	-9,9	445	-13,8	-	3,5
Litauen	496	+224,2	2 742	+476,1	0,3	5,5
Luxemburg	589	+11,6	1 505	+16,0	0,1	2,6
Malta	31	+19,2	76	-10,6	-	2,5
Niederlande	237 286	+7,6	779 292	+7,8	74,4	3,3
Österreich	3 925	+6,6	8 974	+14,4	0,9	2,3
Polen	3 650	+7,6	11 636	+18,0	1,1	3,2
Portugal	273	-32,4	995	-62,6	0,1	3,6
Rumänien	1 107	-3,2	3 930	-5,2	0,4	3,6
Schweden	957	-9,6	1 554	-13,9	0,1	1,6
Slowakische Republik	500	-0,8	2 222	-6,7	0,2	4,4
Slowenien	285	+0,4	1 012	-18,5	0,1	3,6
Spanien	1 413	+14,4	3 176	+11,1	0,3	2,2
Tschechische Republik	1 903	-8,3	4 706	-20,4	0,4	2,5
Ungarn	969	+33,7	6 736	+146,8	0,6	7,0
Vereinigtes Königreich	4 721	-3,5	13 584	-1,7	1,3	2,9
Zypern	16	+77,8	558	-33,3	0,1	34,9
Island	20	-33,3	38	-13,6	-	1,9
Norwegen	454	-4,4	964	+21,9	0,1	2,1
Russland	714	-4,0	2 177	+12,2	0,2	3,0
Schweiz	3 494	+2,6	8 295	+12,7	0,8	2,4
Türkei	517	-25,6	1 289	+0,7	0,1	2,5
Ukraine	243	+15,2	523	-8,4	-	2,2
sonstige europäische Länder	3 120	-3,9	12 625	-2,5	1,2	4,0
Afrika	356	-4,3	959	-31,6	0,1	2,7
Republik Südafrika	60	-45,5	147	-54,3	-	2,5
sonstige afrikanische Länder	296	+13,0	812	-24,8	0,1	2,7
Asien	3 766	+24,7	13 063	+32,5	1,2	3,5
Arabische Golfstaaten	323	-3,0	1 158	+49,6	0,1	3,6
Volksrepublik China und Hongkong	1 667	+56,2	6 397	+112,6	0,6	3,8
Indien	380	+3,8	2 046	+10,7	0,2	5,4
Israel	120	+14,3	282	+10,6	-	2,4
Japan	494	+23,2	1 007	+18,9	0,1	2,0
Südkorea	140	-19,1	402	-15,7	-	2,9
Taiwan	173	+124,7	262	+42,4	-	1,5
sonstige asiatische Länder	469	-5,8	1 509	-38,7	0,1	3,2
Amerika	3 157	+16,0	9 077	+20,3	0,9	2,9
Kanada	330	-11,5	975	-19,7	0,1	3,0
USA	2 206	+25,1	5 898	+39,1	0,6	2,7
sonstige nordamerikanische Länder	62	+37,8	423	+48,4	-	6,8
Mittelamerika und Karibik	267	+35,5	984	+18,0	0,1	3,7
Brasilien	160	-22,0	390	-35,3	-	2,4
sonstige südamerikanische Länder	132	-3,6	407	+9,7	-	3,1
Australien	205	+17,8	452	+24,9	-	2,2
Neuseeland und Ozeanien	58	+65,7	127	+39,6	-	2,2
Ohne Angabe	10 184	+50,3	19 373	+49,0	1,9	1,9

Anmerkungen Seite 66

Noch: 3.4 Leistung der Beherbergungsstätten nach Reisegebieten und Herkunftsländern

Januar bis August 2017

Reisegebiet Herkunftsland (ständiger Wohnsitz)	Ankünfte		Übernachtungen			Mittlere Aufenthalts- dauer ³⁾
	aller Gäste	Verän- derung ¹⁾	aller Gäste	Verän- derung ¹⁾	Anteil ²⁾	
Siegerland-Wittgenstein	164 536	+5,7	533 761	+1,7	100	3,2
Bundesrepublik Deutschland	128 791	+5,4	448 801	+1,2	84,1	3,5
Ausland	35 745	+6,7	84 960	+4,5	15,9	2,4
Europa	24 833	+5,6	60 222	+2,2	70,9	2,4
EU-Länder	22 772	+4,9	56 179	+1,7	66,1	2,5
Belgien	1 291	+2,1	2 616	-0,9	3,1	2,0
Bulgarien	52	+40,5	176	+329,3	0,2	3,4
Dänemark	372	-4,4	583	-13,2	0,7	1,6
Estland	9	-30,8	10	-28,6	-	1,1
Finnland	154	-11,0	294	-19,9	0,3	1,9
Frankreich	1 007	-3,9	1 593	-13,4	1,9	1,6
Griechenland	75	+47,1	140	-18,1	0,2	1,9
Republik Irland	69	+23,2	195	+11,4	0,2	2,8
Italien	674	-17,7	1 325	-5,2	1,6	2,0
Kroatien	41	-21,2	60	-14,3	0,1	1,5
Lettland	15	+275,0	22	+450,0	-	1,5
Litauen	35	-5,4	57	+5,6	0,1	1,6
Luxemburg	91	+19,7	190	+8,6	0,2	2,1
Malta	2	-	4	+100,0	-	2,0
Niederlande	13 753	+4,1	37 576	+2,0	44,2	2,7
Österreich	972	-2,1	2 011	-4,2	2,4	2,1
Polen	1 112	+52,1	2 657	+33,2	3,1	2,4
Portugal	53	-3,6	95	-32,6	0,1	1,8
Rumänien	238	-10,9	546	-48,4	0,6	2,3
Schweden	282	+6,0	432	-9,6	0,5	1,5
Slowakische Republik	93	-41,9	156	-55,8	0,2	1,7
Slowenien	107	+42,7	204	+64,5	0,2	1,9
Spanien	325	+18,6	711	+35,7	0,8	2,2
Tschechische Republik	749	+72,2	1 544	+66,4	1,8	2,1
Ungarn	143	-11,2	424	-8,2	0,5	3,0
Vereinigtes Königreich	1 057	-	2 556	-1,3	3,0	2,4
Zypern	1	-83,3	2	-90,0	-	2,0
Island	7	+250,0	10	+400,0	-	1,4
Norwegen	151	+7,9	325	-3,6	0,4	2,2
Russland	321	+45,9	716	+18,2	0,8	2,2
Schweiz	1 171	+11,1	2 213	+11,4	2,6	1,9
Türkei	192	-2,0	359	-14,7	0,4	1,9
Ukraine	91	+30,0	186	+36,8	0,2	2,0
sonstige europäische Länder	128	+12,3	234	+24,5	0,3	1,8
Afrika	186	-24,4	679	-38,5	0,8	3,7
Republik Südafrika	59	-38,5	154	-15,4	0,2	2,6
sonstige afrikanische Länder	127	-15,3	525	-43,1	0,6	4,1
Asien	1 783	+35,4	4 502	+39,1	5,3	2,5
Arabische Golfstaaten	79	-15,1	160	-1,2	0,2	2,0
Volksrepublik China und Hongkong	771	+39,9	1 961	+44,4	2,3	2,5
Indien	140	-0,7	495	-9,0	0,6	3,5
Israel	62	+72,2	141	+78,5	0,2	2,3
Japan	291	+41,3	684	+42,5	0,8	2,4
Südkorea	176	+109,5	474	+113,5	0,6	2,7
Taiwan	12	-47,8	17	-67,3	-	1,4
sonstige asiatische Länder	252	+37,7	570	+68,1	0,7	2,3
Amerika	1 079	-1,9	2 524	-31,0	3,0	2,3
Kanada	77	-30,6	267	-4,3	0,3	3,5
USA	826	+11,2	1 820	-29,7	2,1	2,2
sonstige nordamerikanische Länder	54	x	59	x	0,1	1,1
Mittelamerika und Karibik	33	-59,3	80	-80,0	0,1	2,4
Brasilien	53	-39,1	160	-34,4	0,2	3,0
sonstige südamerikanische Länder	36	-50,7	138	+0,7	0,2	3,8
Australien	77	+22,2	217	-44,1	0,3	2,8
Neuseeland und Ozeanien	31	+158,3	142	x	0,2	4,6
Ohne Angabe	7 756	+6,8	16 674	+19,2	19,6	2,1

Anmerkungen Seite 66

Noch: 3.4 Leistung der Beherbergungsstätten nach Reisegebieten und Herkunftsländern

Januar bis August 2017

Reisegebiet Herkunftsland (ständiger Wohnsitz)	Ankünfte		Übernachtungen			Mittlere Aufenthalts- dauer ³⁾
	aller Gäste	Verän- derung ¹⁾	aller Gäste	Verän- derung ¹⁾	Anteil ²⁾	
Bergisches Land	421 108	+6,5	1 095 649	+5,2	100	2,6
Bundesrepublik Deutschland	356 359	+4,1	952 126	+2,9	86,9	2,7
Ausland	64 749	+22,5	143 523	+23,5	13,1	2,2
Europa	44 947	+18,4	99 044	+20,3	69,0	2,2
EU-Länder	38 617	+16,3	85 771	+18,1	59,8	2,2
Belgien	3 813	+4,3	7 794	+11,1	5,4	2,0
Bulgarien	246	+35,2	1 292	+95,2	0,9	5,3
Dänemark	963	+4,4	2 125	+22,0	1,5	2,2
Estland	188	+48,0	355	+40,9	0,2	1,9
Finnland	347	+42,8	629	+67,7	0,4	1,8
Frankreich	2 969	-11,6	5 237	-17,7	3,6	1,8
Griechenland	206	-1,0	464	+8,7	0,3	2,3
Republik Irland	160	+13,5	360	+21,6	0,3	2,3
Italien	2 712	+39,2	5 844	+45,3	4,1	2,2
Kroatien	170	-44,4	561	-74,6	0,4	3,3
Lettland	114	+31,0	235	+63,2	0,2	2,1
Litauen	133	+40,0	264	-7,4	0,2	2,0
Luxemburg	636	-2,2	2 774	-9,0	1,9	4,4
Malta	15	-6,3	47	-	-	3,1
Niederlande	10 132	+22,3	21 001	+27,9	14,6	2,1
Österreich	2 071	+20,6	4 314	+19,3	3,0	2,1
Polen	2 475	+29,4	6 905	+40,1	4,8	2,8
Portugal	295	+6,1	679	+33,1	0,5	2,3
Rumänien	419	+30,1	1 765	+6,4	1,2	4,2
Schweden	804	-9,3	1 412	-10,8	1,0	1,8
Slowakische Republik	1 398	+227,4	3 732	+219,8	2,6	2,7
Slowenien	230	-17,9	836	-32,6	0,6	3,6
Spanien	1 585	+47,6	3 389	+36,2	2,4	2,1
Tschechische Republik	1 285	+43,6	3 492	+67,6	2,4	2,7
Ungarn	698	+5,0	2 157	+10,3	1,5	3,1
Vereinigtes Königreich	4 532	+0,2	8 042	-0,2	5,6	1,8
Zypern	21	+50,0	66	+34,7	-	3,1
Island	31	+72,2	63	+43,2	-	2,0
Norwegen	307	+15,8	527	+29,2	0,4	1,7
Russland	1 441	+75,1	2 537	+39,0	1,8	1,8
Schweiz	2 699	+12,4	4 808	+10,1	3,3	1,8
Türkei	593	+51,7	1 454	+31,7	1,0	2,5
Ukraine	528	+208,8	1 706	+309,1	1,2	3,2
sonstige europäische Länder	731	+9,1	2 178	+43,2	1,5	3,0
Afrika	433	+34,1	2 147	+106,2	1,5	5,0
Republik Südafrika	188	+138,0	1 351	+338,6	0,9	7,2
sonstige afrikanische Länder	245	+0,4	796	+8,6	0,6	3,2
Asien	10 394	+66,4	22 785	+42,4	15,9	2,2
Arabische Golfstaaten	180	+19,2	487	+16,2	0,3	2,7
Volksrepublik China und Hongkong	6 976	+79,2	14 060	+56,3	9,8	2,0
Indien	792	+46,9	2 663	+4,8	1,9	3,4
Israel	291	+60,8	723	+106,0	0,5	2,5
Japan	455	+4,8	1 040	-5,9	0,7	2,3
Südkorea	627	+301,9	1 262	+280,1	0,9	2,0
Taiwan	388	+31,1	687	+13,0	0,5	1,8
sonstige asiatische Länder	685	+14,5	1 863	+12,5	1,3	2,7
Amerika	4 088	+49,1	9 403	+33,9	6,6	2,3
Kanada	222	+20,7	491	+31,3	0,3	2,2
USA	2 444	+72,1	5 615	+45,2	3,9	2,3
sonstige nordamerikanische Länder	482	+114,2	907	+73,8	0,6	1,9
Mittelamerika und Karibik	216	+3,3	684	+31,5	0,5	3,2
Brasilien	331	+74,2	821	+32,2	0,6	2,5
sonstige südamerikanische Länder	393	-23,4	885	-21,1	0,6	2,3
Australien	236	-24,6	475	+5,6	0,3	2,0
Neuseeland und Ozeanien	35	-47,0	94	-19,7	0,1	2,7
Ohne Angabe	4 616	-11,5	9 575	+3,5	6,7	2,1

Anmerkungen Seite 66

Noch: 3.4 Leistung der Beherbergungsstätten nach Reisegebieten und Herkunftsländern

Januar bis August 2017

Reisegebiet Herkunftsland (ständiger Wohnsitz)	Ankünfte		Übernachtungen			Mittlere Aufenthalts- dauer ³⁾
	aller Gäste	Verän- derung ¹⁾	aller Gäste	Verän- derung ¹⁾	Anteil ²⁾	
Bonn und Rhein-Sieg-Kreis	960 111	+5,1	1 909 847	+1,8	100	2,0
Bundesrepublik Deutschland	786 118	+3,5	1 535 786	+0,7	80,4	2,0
Ausland	173 993	+13,1	374 061	+6,5	19,6	2,1
Europa	116 218	+6,8	243 192	+4,5	65,0	2,1
EU-Länder	98 699	+8,4	204 732	+4,7	54,7	2,1
Belgien	12 861	+7,9	26 926	+5,8	7,2	2,1
Bulgarien	424	+41,8	962	+26,4	0,3	2,3
Dänemark	1 964	+23,1	3 809	+20,3	1,0	1,9
Estland	202	-4,3	470	-13,8	0,1	2,3
Finnland	1 028	+38,7	1 740	+10,3	0,5	1,7
Frankreich	8 232	+6,6	16 024	+2,7	4,3	1,9
Griechenland	796	+1,8	1 723	-12,8	0,5	2,2
Republik Irland	840	+17,3	1 522	-3,5	0,4	1,8
Italien	6 452	+10,6	13 122	+9,5	3,5	2,0
Kroatien	433	+14,6	986	-25,3	0,3	2,3
Lettland	326	+20,3	812	+25,5	0,2	2,5
Litauen	415	+17,9	910	+28,0	0,2	2,2
Luxemburg	2 847	-2,5	5 029	-8,1	1,3	1,8
Malta	118	+47,5	203	+31,0	0,1	1,7
Niederlande	20 969	+7,7	39 539	+2,7	10,6	1,9
Österreich	6 914	+3,0	13 536	+9,0	3,6	2,0
Polen	4 348	+14,2	13 849	+33,9	3,7	3,2
Portugal	788	+14,4	2 219	+7,5	0,6	2,8
Rumänien	1 625	+33,3	4 009	+52,5	1,1	2,5
Schweden	2 126	+4,4	4 075	+4,2	1,1	1,9
Slowakische Republik	862	+3,4	4 848	-17,7	1,3	5,6
Slowenien	503	+28,0	3 044	+5,7	0,8	6,1
Spanien	4 128	+11,4	8 433	+0,7	2,3	2,0
Tschechische Republik	3 326	-4,2	6 107	-	1,6	1,8
Ungarn	1 533	-3,9	4 045	-25,9	1,1	2,6
Vereinigtes Königreich	14 546	+9,8	26 539	+2,9	7,1	1,8
Zypern	93	+29,2	251	+30,1	0,1	2,7
Island	123	+6,0	255	+35,6	0,1	2,1
Norwegen	1 315	+40,6	2 387	+25,2	0,6	1,8
Russland	2 911	+21,5	8 127	+18,7	2,2	2,8
Schweiz	9 032	-3,7	17 428	-0,6	4,7	1,9
Türkei	1 354	+11,5	3 346	+6,1	0,9	2,5
Ukraine	621	+44,1	1 816	+71,6	0,5	2,9
sonstige europäische Länder	2 163	-33,6	5 101	-22,9	1,4	2,4
Afrika	3 012	+8,7	8 878	+1,7	2,4	2,9
Republik Südafrika	915	+29,8	1 867	+8,4	0,5	2,0
sonstige afrikanische Länder	2 097	+1,5	7 011	-	1,9	3,3
Asien	25 675	+19,7	65 642	+4,9	17,5	2,6
Arabische Golfstaaten	6 873	-2,3	16 337	-24,4	4,4	2,4
Volksrepublik China und Hongkong	7 082	+31,6	19 458	+43,3	5,2	2,7
Indien	2 239	+82,5	5 367	+42,1	1,4	2,4
Israel	908	+15,8	2 585	+0,2	0,7	2,8
Japan	2 647	+39,9	6 937	+35,2	1,9	2,6
Südkorea	1 109	+14,2	2 423	-3,7	0,6	2,2
Taiwan	734	+148,0	1 337	+96,6	0,4	1,8
sonstige asiatische Länder	4 083	+5,7	11 198	-11,7	3,0	2,7
Amerika	21 520	+40,5	40 473	+15,1	10,8	1,9
Kanada	2 125	+27,6	4 055	+3,5	1,1	1,9
USA	16 465	+51,6	28 449	+26,0	7,6	1,7
sonstige nordamerikanische Länder	185	+101,1	596	+112,9	0,2	3,2
Mittelamerika und Karibik	704	+21,0	1 597	+2,6	0,4	2,3
Brasilien	955	+2,1	2 534	+2,5	0,7	2,7
sonstige südamerikanische Länder	1 086	-8,0	3 242	-25,6	0,9	3,0
Australien	1 123	+8,2	2 286	-18,2	0,6	2,0
Neuseeland und Ozeanien	395	+71,7	990	+107,5	0,3	2,5
Ohne Angabe	6 050	+45,3	12 600	+44,1	3,4	2,1

Anmerkungen Seite 66

Noch: 3.4 Leistung der Beherbergungsstätten nach Reisegebieten und Herkunftsländern

Januar bis August 2017

Reisegebiet Herkunftsland (ständiger Wohnsitz)	Ankünfte		Übernachtungen			Mittlere Aufenthalts- dauer ³⁾
	aller Gäste	Verän- derung ¹⁾	aller Gäste	Verän- derung ¹⁾	Anteil ²⁾	
Köln und Rhein-Erft-Kreis	2 647 049	+8,6	4 988 469	+9,2	100	1,9
Bundesrepublik Deutschland	1 844 319	+6,5	3 439 574	+7,4	69,0	1,9
Ausland	802 730	+13,8	1 548 895	+13,6	31,0	1,9
Europa	534 282	+13,1	1 031 519	+14,8	66,6	1,9
EU-Länder	441 621	+11,3	842 100	+12,5	54,4	1,9
Belgien	48 361	+8,4	75 158	+5,7	4,9	1,6
Bulgarien	2 639	+32,5	6 476	+30,7	0,4	2,5
Dänemark	12 734	+21,9	26 129	+31,6	1,7	2,1
Estland	1 088	+23,5	2 143	+32,9	0,1	2,0
Finnland	5 247	+35,5	11 081	+41,8	0,7	2,1
Frankreich	37 400	+2,9	64 119	+1,9	4,1	1,7
Griechenland	3 287	+3,4	7 271	-2,0	0,5	2,2
Republik Irland	6 380	-4,0	12 306	-6,2	0,8	1,9
Italien	35 749	+17,6	75 598	+21,5	4,9	2,1
Kroatien	2 440	+59,9	5 081	+60,9	0,3	2,1
Lettland	2 012	+86,1	4 490	+129,4	0,3	2,2
Litauen	1 597	+21,5	3 726	+38,3	0,2	2,3
Luxemburg	14 407	+15,1	21 481	+13,6	1,4	1,5
Malta	794	+54,5	1 896	+59,3	0,1	2,4
Niederlande	74 040	+10,7	123 349	+12,1	8,0	1,7
Österreich	28 721	+14,4	56 475	+14,5	3,6	2,0
Polen	19 035	+15,9	62 893	+20,5	4,1	3,3
Portugal	4 950	+24,6	10 032	+21,1	0,6	2,0
Rumänien	6 034	+19,1	14 317	+31,5	0,9	2,4
Schweden	12 058	+33,8	24 539	+45,2	1,6	2,0
Slowakische Republik	2 896	+77,2	6 600	+80,1	0,4	2,3
Slowenien	1 553	+23,4	3 958	-5,4	0,3	2,5
Spanien	31 558	+13,5	61 379	+12,1	4,0	1,9
Tschechische Republik	6 255	+46,2	11 521	+38,3	0,7	1,8
Ungarn	6 421	+23,6	12 189	+14,0	0,8	1,9
Vereinigtes Königreich	73 433	-1,4	136 569	-1,7	8,8	1,9
Zypern	532	+27,9	1 324	+3,4	0,1	2,5
Island	883	+10,4	1 877	+15,4	0,1	2,1
Norwegen	4 592	+9,3	9 071	+12,0	0,6	2,0
Russland	18 745	+73,0	42 944	+84,8	2,8	2,3
Schweiz	42 172	+15,9	79 552	+16,1	5,1	1,9
Türkei	13 498	+14,1	27 533	+14,3	1,8	2,0
Ukraine	3 415	+8,9	7 543	+13,9	0,5	2,2
sonstige europäische Länder	9 356	+9,6	20 899	+14,1	1,3	2,2
Afrika	9 872	+9,1	24 339	+1,8	1,6	2,5
Republik Südafrika	1 494	+32,2	2 984	+18,1	0,2	2,0
sonstige afrikanische Länder	8 378	+5,8	21 355	-0,1	1,4	2,5
Asien	99 178	+21,9	210 766	+12,5	13,6	2,1
Arabische Golfstaaten	12 177	+17,0	32 725	-8,1	2,1	2,7
Volksrepublik China und Hongkong	32 901	+22,2	62 670	+22,0	4,0	1,9
Indien	8 727	+28,1	19 592	+9,1	1,3	2,2
Israel	4 286	+32,2	9 749	+14,1	0,6	2,3
Japan	13 751	+24,0	27 158	+22,8	1,8	2,0
Südkorea	5 447	+30,7	10 207	+34,0	0,7	1,9
Taiwan	6 209	+20,0	10 918	+5,8	0,7	1,8
sonstige asiatische Länder	15 680	+15,8	37 747	+11,8	2,4	2,4
Amerika	103 950	+12,6	190 222	+12,3	12,3	1,8
Kanada	8 057	+10,0	14 975	+14,3	1,0	1,9
USA	75 441	+9,9	131 434	+11,2	8,5	1,7
sonstige nordamerikanische Länder	1 461	+32,3	2 960	+62,5	0,2	2,0
Mittelamerika und Karibik	3 924	+36,8	8 370	+23,6	0,5	2,1
Brasilien	8 386	+24,5	18 396	+14,5	1,2	2,2
sonstige südamerikanische Länder	6 681	+19,0	14 087	+4,9	0,9	2,1
Australien	6 744	+13,7	13 481	+11,1	0,9	2,0
Neuseeland und Ozeanien	1 473	+20,7	2 878	+18,0	0,2	2,0
Ohne Angabe	47 231	+10,6	75 690	+9,6	4,9	1,6

Anmerkungen Seite 66

Noch: 3.4 Leistung der Beherbergungsstätten nach Reisegebieten und Herkunftsländern

Januar bis August 2017

Reisegebiet Herkunftsland (ständiger Wohnsitz)	Ankünfte		Übernachtungen			Mittlere Aufenthalts- dauer ³⁾
	aller Gäste	Verän- derung ¹⁾	aller Gäste	Verän- derung ¹⁾	Anteil ²⁾	
Düsseldorf und Kreis Mettmann	2 233 309	+6,8	3 764 022	+5,6	100	1,7
Bundesrepublik Deutschland	1 451 687	+6,3	2 336 631	+5,6	62,1	1,6
Ausland	781 622	+7,9	1 427 391	+5,6	37,9	1,8
Europa	526 620	+7,4	916 862	+6,1	64,2	1,7
EU-Länder	428 743	+7,0	733 866	+5,3	51,4	1,7
Belgien	28 582	-0,3	43 369	-4,1	3,0	1,5
Bulgarien	1 832	+1,9	3 682	-2,8	0,3	2,0
Dänemark	9 609	-3,4	15 463	-1,9	1,1	1,6
Estland	1 094	+8,9	1 907	+4,6	0,1	1,7
Finnland	6 115	-4,6	10 866	-5,5	0,8	1,8
Frankreich	39 137	+10,1	65 083	+8,1	4,6	1,7
Griechenland	5 784	+26,3	12 589	+27,3	0,9	2,2
Republik Irland	5 805	+3,7	9 672	-1,0	0,7	1,7
Italien	37 711	+14,2	78 079	+18,6	5,5	2,1
Kroatien	1 507	+10,1	3 006	+10,1	0,2	2,0
Lettland	1 235	+23,0	2 436	+22,1	0,2	2,0
Litauen	1 149	+3,7	1 997	-1,8	0,1	1,7
Luxemburg	6 222	+8,2	9 283	+3,9	0,7	1,5
Malta	566	+10,5	1 280	+12,6	0,1	2,3
Niederlande	79 629	+8,3	119 827	+6,1	8,4	1,5
Österreich	35 571	+25,0	63 229	+32,4	4,4	1,8
Polen	16 189	+9,6	34 804	+11,1	2,4	2,1
Portugal	4 889	+6,2	9 617	-1,8	0,7	2,0
Rumänien	5 343	+7,2	10 645	+1,2	0,7	2,0
Schweden	13 001	+2,9	21 341	+1,1	1,5	1,6
Slowakische Republik	2 056	+7,6	3 931	-1,3	0,3	1,9
Slowenien	1 442	-2,0	2 898	-0,9	0,2	2,0
Spanien	34 053	-0,6	57 959	-5,8	4,1	1,7
Tschechische Republik	5 881	+3,6	10 223	-0,6	0,7	1,7
Ungarn	3 585	+1,8	6 325	-2,8	0,4	1,8
Vereinigtes Königreich	80 072	+2,6	132 737	-2,9	9,3	1,7
Zypern	684	+45,8	1 618	+45,9	0,1	2,4
Island	952	+15,3	1 787	+7,7	0,1	1,9
Norwegen	5 699	+5,3	9 978	+7,4	0,7	1,8
Russland	28 073	+29,0	60 939	+32,4	4,3	2,2
Schweiz	31 679	+0,3	51 659	-4,9	3,6	1,6
Türkei	16 999	+1,4	31 091	+0,3	2,2	1,8
Ukraine	3 422	+33,5	7 619	+22,8	0,5	2,2
sonstige europäische Länder	11 053	+1,7	19 923	+5,5	1,4	1,8
Afrika	8 410	+13,6	19 450	+5,3	1,4	2,3
Republik Südafrika	1 940	+26,8	4 123	+16,6	0,3	2,1
sonstige afrikanische Länder	6 470	+10,2	15 327	+2,6	1,1	2,4
Asien	127 207	+9,2	267 669	+4,1	18,8	2,1
Arabische Golfstaaten	34 172	+4,5	75 365	-0,8	5,3	2,2
Volksrepublik China und Hongkong	31 915	+13,2	59 509	+3,9	4,2	1,9
Indien	7 617	+16,8	20 807	+19,2	1,5	2,7
Israel	4 727	-34,3	9 600	-22,6	0,7	2,0
Japan	27 669	+16,2	56 945	+9,6	4,0	2,1
Südkorea	3 629	+11,9	8 099	+18,9	0,6	2,2
Taiwan	2 149	-5,9	4 495	-14,1	0,3	2,1
sonstige asiatische Länder	15 329	+22,4	32 849	+9,6	2,3	2,1
Amerika	66 451	+7,2	127 602	+0,7	8,9	1,9
Kanada	4 159	+1,6	8 271	-1,5	0,6	2,0
USA	50 528	+7,3	92 846	+1,1	6,5	1,8
sonstige nordamerikanische Länder	761	+11,7	1 671	-3,2	0,1	2,2
Mittelamerika und Karibik	2 505	+9,0	5 265	-1,1	0,4	2,1
Brasilien	4 029	+21,8	8 936	+23,8	0,6	2,2
sonstige südamerikanische Länder	4 469	-1,2	10 613	-12,7	0,7	2,4
Australien	5 187	+22,9	10 608	+17,2	0,7	2,0
Neuseeland und Ozeanien	1 071	+24,4	2 051	+16,0	0,1	1,9
Ohne Angabe	46 676	+8,8	83 149	+12,9	5,8	1,8

Anmerkungen Seite 66

Noch: 3.4 Leistung der Beherbergungsstätten nach Reisegebieten und Herkunftsländern

Januar bis August 2017

Reisegebiet Herkunftsland (ständiger Wohnsitz)	Ankünfte		Übernachtungen			Mittlere Aufenthalts- dauer ³⁾
	aller Gäste	Verän- derung ¹⁾	aller Gäste	Verän- derung ¹⁾	Anteil ²⁾	
Ruhrgebiet	2 230 839	+6,3	4 345 137	+4,8	100	1,9
Bundesrepublik Deutschland	1 831 600	+5,7	3 618 498	+4,5	83,3	2,0
Ausland	399 239	+9,2	726 639	+6,1	16,7	1,8
Europa	319 578	+11,4	555 430	+7,9	76,4	1,7
EU-Länder	276 935	+12,1	474 404	+8,2	65,3	1,7
Belgien	19 347	+3,8	30 507	+0,7	4,2	1,6
Bulgarien	2 407	+2,0	4 075	+5,6	0,6	1,7
Dänemark	9 520	+15,6	14 876	+13,7	2,0	1,6
Estland	442	+22,4	798	+14,0	0,1	1,8
Finnland	2 554	+25,2	4 103	+15,9	0,6	1,6
Frankreich	20 399	+13,4	32 153	+8,8	4,4	1,6
Griechenland	2 105	+18,3	4 218	+8,3	0,6	2,0
Republik Irland	2 209	+1,7	4 007	-0,7	0,6	1,8
Italien	13 797	+7,7	27 208	-1,6	3,7	2,0
Kroatien	994	+3,8	3 168	+51,1	0,4	3,2
Lettland	1 276	+114,1	2 319	+142,3	0,3	1,8
Litauen	1 554	+24,0	4 332	+87,6	0,6	2,8
Luxemburg	4 554	+19,9	7 033	+18,7	1,0	1,5
Malta	162	-24,3	335	-15,2	-	2,1
Niederlande	76 959	+15,9	119 609	+11,1	16,5	1,6
Österreich	19 685	+16,8	36 928	+17,8	5,1	1,9
Polen	16 870	+4,2	32 540	+3,5	4,5	1,9
Portugal	2 571	-2,5	5 231	-15,2	0,7	2,0
Rumänien	10 105	+40,9	16 016	+16,1	2,2	1,6
Schweden	8 438	+14,2	12 998	+11,5	1,8	1,5
Slowakische Republik	1 658	-3,9	4 084	+4,0	0,6	2,5
Slowenien	1 156	+14,3	3 330	+9,0	0,5	2,9
Spanien	15 919	+38,1	27 310	+30,7	3,8	1,7
Tschechische Republik	4 852	+3,9	8 881	+8,1	1,2	1,8
Ungarn	3 745	+4,4	7 439	-0,9	1,0	2,0
Vereinigtes Königreich	33 429	-2,9	60 351	-5,2	8,3	1,8
Zypern	228	-6,6	555	-11,2	0,1	2,4
Island	311	+9,1	632	+3,6	0,1	2,0
Norwegen	2 737	-4,5	5 040	-3,8	0,7	1,8
Russland	5 503	+2,9	12 857	-7,2	1,8	2,3
Schweiz	19 587	+14,8	34 139	+18,0	4,7	1,7
Türkei	5 240	-3,6	11 051	-1,5	1,5	2,1
Ukraine	2 421	+18,8	4 769	+24,3	0,7	2,0
sonstige europäische Länder	6 844	+0,1	12 538	-3,7	1,7	1,8
Afrika	2 983	+0,1	7 328	-2,7	1,0	2,5
Republik Südafrika	866	+5,1	1 930	-8,2	0,3	2,2
sonstige afrikanische Länder	2 117	-1,9	5 398	-0,6	0,7	2,5
Asien	22 510	-11,0	57 883	-15,4	8,0	2,6
Arabische Golfstaaten	2 215	-29,8	6 908	-35,5	1,0	3,1
Volksrepublik China und Hongkong	7 560	+6,9	20 028	+6,1	2,8	2,6
Indien	1 915	-54,9	6 164	-51,5	0,8	3,2
Israel	1 273	-5,1	2 494	-2,7	0,3	2,0
Japan	3 161	+11,4	6 926	+0,6	1,0	2,2
Südkorea	1 172	-1,8	2 615	+1,3	0,4	2,2
Taiwan	558	-22,6	1 310	-12,1	0,2	2,3
sonstige asiatische Länder	4 656	-1,6	11 438	-9,0	1,6	2,5
Amerika	20 992	+1,5	47 256	+8,5	6,5	2,3
Kanada	1 697	+21,1	4 542	+28,2	0,6	2,7
USA	15 328	-2,2	32 785	+2,1	4,5	2,1
sonstige nordamerikanische Länder	267	-46,5	602	-29,8	0,1	2,3
Mittelamerika und Karibik	571	+4,4	1 348	+9,1	0,2	2,4
Brasilien	1 731	+45,8	4 700	+57,2	0,6	2,7
sonstige südamerikanische Länder	1 398	+0,7	3 279	+16,7	0,5	2,3
Australien	1 629	-5,0	3 886	+7,7	0,5	2,4
Neuseeland und Ozeanien	382	+11,0	1 142	+14,4	0,2	3,0
Ohne Angabe	31 165	+13,0	53 714	+16,8	7,4	1,7

Anmerkungen Seite 66

Noch: 3.4 Leistung der Beherbergungsstätten nach Reisegebieten und Herkunftsländern

Januar bis August 2017

Reisegebiet Herkunftsland (ständiger Wohnsitz)	Ankünfte		Übernachtungen			Mittlere Aufenthalts- dauer ³⁾
	aller Gäste	Verän- derung ¹⁾	aller Gäste	Verän- derung ¹⁾	Anteil ²⁾	
Bergisches Städtedreieck	234 231	-0,4	539 517	-4,3	100	2,3
Bundesrepublik Deutschland	192 781	+4,2	458 605	-2,4	85,0	2,4
Ausland	41 450	-17,4	80 912	-13,9	15,0	2,0
Europa	30 835	-11,2	56 155	-12,0	69,4	1,8
EU-Länder	26 148	-11,8	47 064	-9,0	58,2	1,8
Belgien	1 758	-1,1	2 706	-4,2	3,3	1,5
Bulgarien	284	+11,8	909	+17,7	1,1	3,2
Dänemark	1 265	-14,6	1 783	-9,5	2,2	1,4
Estland	85	-85,3	123	-80,0	0,2	1,4
Finnland	284	-37,2	504	-20,0	0,6	1,8
Frankreich	2 791	-11,4	4 595	-13,5	5,7	1,6
Griechenland	345	+46,8	682	+40,6	0,8	2,0
Republik Irland	105	-72,9	209	-63,1	0,3	2,0
Italien	1 912	+1,9	3 507	-13,6	4,3	1,8
Kroatien	1 613	+59,2	2 695	+66,3	3,3	1,7
Lettland	42	-82,7	92	-65,7	0,1	2,2
Litauen	129	-50,2	194	-45,8	0,2	1,5
Luxemburg	247	-61,1	400	-52,4	0,5	1,6
Malta	20	-95,0	41	-89,8	0,1	2,1
Niederlande	4 083	-7,5	6 824	-13,8	8,4	1,7
Österreich	1 586	+0,8	3 036	-8,0	3,8	1,9
Polen	2 488	+41,4	5 556	+39,3	6,9	2,2
Portugal	245	-48,7	414	-49,8	0,5	1,7
Rumänien	465	+25,0	1 007	+5,7	1,2	2,2
Schweden	1 494	+7,6	1 902	+9,8	2,4	1,3
Slowakische Republik	329	-38,2	767	-17,8	0,9	2,3
Slowenien	113	-77,8	183	-67,0	0,2	1,6
Spanien	996	-7,3	1 994	-2,9	2,5	2,0
Tschechische Republik	787	-19,9	1 765	-23,4	2,2	2,2
Ungarn	672	-22,2	1 235	-30,0	1,5	1,8
Vereinigtes Königreich	1 956	-18,8	3 846	-6,5	4,8	2,0
Zypern	54	-90,1	95	-83,5	0,1	1,8
Island	60	-89,0	87	-84,3	0,1	1,5
Norwegen	264	-57,6	394	-46,1	0,5	1,5
Russland	859	+103,6	1 850	+65,3	2,3	2,2
Schweiz	1 865	+7,6	3 293	+0,3	4,1	1,8
Türkei	606	+2,4	1 383	-4,6	1,7	2,3
Ukraine	182	-46,2	449	-15,0	0,6	2,5
sonstige europäische Länder	851	+2,5	1 635	-62,9	2,0	1,9
Afrika	389	-56,0	1 607	+13,1	2,0	4,1
Republik Südafrika	91	-70,8	333	-11,4	0,4	3,7
sonstige afrikanische Länder	298	-47,9	1 274	+21,9	1,6	4,3
Asien	2 568	-49,7	8 307	-36,0	10,3	3,2
Arabische Golfstaaten	119	-52,6	363	-7,6	0,4	3,1
Volksrepublik China und Hongkong	1 202	-4,3	3 965	-18,9	4,9	3,3
Indien	187	-72,0	839	-73,0	1,0	4,5
Israel	165	-62,3	339	-43,4	0,4	2,1
Japan	307	-50,2	1 057	-19,9	1,3	3,4
Südkorea	123	-71,8	289	-50,9	0,4	2,3
Taiwan	85	-85,9	172	-75,3	0,2	2,0
sonstige asiatische Länder	380	-54,2	1 283	-6,7	1,6	3,4
Amerika	2 363	-43,0	5 748	-20,5	7,1	2,4
Kanada	196	-71,0	509	-40,0	0,6	2,6
USA	1 641	+15,5	3 757	+3,6	4,6	2,3
sonstige nordamerikanische Länder	55	-88,7	117	-81,0	0,1	2,1
Mittelamerika und Karibik	121	-78,6	335	-60,4	0,4	2,8
Brasilien	158	-71,0	529	-21,6	0,7	3,3
sonstige südamerikanische Länder	192	-57,9	501	-19,1	0,6	2,6
Australien	130	-70,7	341	-51,6	0,4	2,6
Neuseeland und Ozeanien	74	-87,9	147	-78,8	0,2	2,0
Ohne Angabe	5 091	+19,6	8 607	+20,4	10,6	1,7

Anmerkungen Seite 66

Noch: 3.4 Leistung der Beherbergungsstätten nach Reisegebieten und Herkunftsländern

Januar bis August 2017

Reisegebiet Herkunftsland (ständiger Wohnsitz)	Ankünfte		Übernachtungen			Mittlere Aufenthalts- dauer ³⁾
	aller Gäste	Verän- derung ¹⁾	aller Gäste	Verän- derung ¹⁾	Anteil ²⁾	
Nordrhein-Westfalen	15 207 751	+6,5	34 107 474	+4,9	100	2,2
Bundesrepublik Deutschland	11 745 427	+5,7	26 791 321	+4,2	78,5	2,3
Ausland	3 462 324	+9,5	7 316 153	+7,7	21,5	2,1
Europa	2 582 736	+8,6	5 497 826	+7,6	75,1	2,1
EU-Länder	2 241 256	+8,2	4 808 392	+7,1	65,7	2,1
Belgien	227 400	+5,0	462 291	+2,7	6,3	2,0
Bulgarien	10 571	+13,8	27 391	+13,6	0,4	2,6
Dänemark	61 802	+7,8	114 415	+10,2	1,6	1,9
Estland	4 533	-3,2	8 162	-1,2	0,1	1,8
Finnland	20 882	+10,5	38 460	+11,2	0,5	1,8
Frankreich	158 487	+6,7	270 976	+5,3	3,7	1,7
Griechenland	15 662	+17,5	35 074	+15,1	0,5	2,2
Republik Irland	19 117	+0,9	35 042	-2,1	0,5	1,8
Italien	129 055	+13,0	265 298	+14,3	3,6	2,1
Kroatien	9 032	+30,9	25 922	+31,5	0,4	2,9
Lettland	6 274	+42,9	13 142	+62,4	0,2	2,1
Litauen	7 516	+14,3	19 070	+44,6	0,3	2,5
Luxemburg	35 955	+11,3	58 487	+8,3	0,8	1,6
Malta	1 984	-0,6	4 474	+12,8	0,1	2,3
Niederlande	761 500	+8,6	1 837 499	+5,6	25,1	2,4
Österreich	123 418	+13,4	237 881	+15,8	3,3	1,9
Polen	95 013	+12,1	263 841	+16,8	3,6	2,8
Portugal	17 438	+8,7	39 578	-0,4	0,5	2,3
Rumänien	32 572	+26,0	89 463	+20,6	1,2	2,7
Schweden	51 869	+11,2	88 087	+12,2	1,2	1,7
Slowakische Republik	12 454	+20,6	39 113	+26,6	0,5	3,1
Slowenien	7 215	+7,2	21 023	+3,8	0,3	2,9
Spanien	106 152	+9,1	197 881	+6,4	2,7	1,9
Tschechische Republik	33 974	+9,4	70 381	+9,2	1,0	2,1
Ungarn	22 766	+8,7	55 015	+10,5	0,8	2,4
Vereinigtes Königreich	266 655	+0,3	484 986	-2,2	6,6	1,8
Zypern	1 960	-5,8	5 440	-5,1	0,1	2,8
Island	2 920	-2,3	5 605	+2,6	0,1	1,9
Norwegen	21 751	+5,9	38 753	+5,6	0,5	1,8
Russland	68 438	+35,9	157 157	+35,5	2,1	2,3
Schweiz	141 321	+7,4	255 433	+6,7	3,5	1,8
Türkei	47 127	+4,2	95 062	+4,3	1,3	2,0
Ukraine	13 336	+22,4	30 682	+26,0	0,4	2,3
sonstige europäische Länder	46 587	+1,6	106 742	+1,8	1,5	2,3
Afrika	29 762	+8,8	77 925	+5,7	1,1	2,6
Republik Südafrika	6 967	+20,4	16 223	+18,0	0,2	2,3
sonstige afrikanische Länder	22 795	+5,7	61 702	+2,9	0,8	2,7
Asien	338 600	+12,6	772 101	+3,6	10,6	2,3
Arabische Golfstaaten	63 024	+2,7	156 431	-14,8	2,1	2,5
Volksrepublik China und Hongkong	105 959	+20,8	226 410	+18,2	3,1	2,1
Indien	25 144	+6,3	70 888	-0,5	1,0	2,8
Israel	13 958	-9,9	31 920	-8,8	0,4	2,3
Japan	55 084	+17,7	114 934	+12,7	1,6	2,1
Südkorea	14 969	+22,4	32 066	+27,1	0,4	2,1
Taiwan	11 932	+12,9	22 464	+1,1	0,3	1,9
sonstige asiatische Länder	48 530	+13,1	116 988	+2,0	1,6	2,4
Amerika	263 613	+12,1	520 449	+9,2	7,1	2,0
Kanada	20 476	+10,3	41 786	+9,6	0,6	2,0
USA	194 211	+12,1	364 104	+9,0	5,0	1,9
sonstige nordamerikanische Länder	3 657	+8,5	8 190	+21,2	0,1	2,2
Mittelamerika und Karibik	9 646	+12,1	22 326	+10,8	0,3	2,3
Brasilien	18 371	+20,7	43 895	+20,1	0,6	2,4
sonstige südamerikanische Länder	17 252	+6,8	40 148	-1,4	0,5	2,3
Australien	18 461	+13,8	39 257	+12,3	0,5	2,1
Neuseeland und Ozeanien	4 309	+8,2	9 320	+17,4	0,1	2,2
Ohne Angabe	224 843	+13,3	399 275	+15,1	5,5	1,8

Anmerkungen Seite 66

4. Leistung der Campingplätze nach Herkunftsländern

August 2017

Herkunftsland (ständiger Wohnsitz)	Ankünfte		Übernachtungen			Mittlere Aufenthaltsdauer ³⁾
	aller Gäste	Veränderung ¹⁾	aller Gäste	Veränderung ¹⁾	Anteil ²⁾	
Nordrhein-Westfalen	118 151	+1,9	364 101	+6,3	100	3,1
Bundesrepublik Deutschland	91 294	+0,9	278 239	+4,8	76,4	3,0
Ausland	26 857	+5,4	85 862	+11,5	23,6	3,2
Europa	25 928	+2,7	83 827	+9,6	97,6	3,2
EU-Länder	24 104	+2,5	79 639	+9,8	92,8	3,3
Belgien	2 175	-8,5	4 826	-8,4	5,6	2,2
Bulgarien	12	+71,4	40	+53,8	-	3,3
Dänemark	465	-13,6	1 060	-0,4	1,2	2,3
Estland	28	x	64	+433,3	0,1	2,3
Finnland	39	-36,1	113	-2,6	0,1	2,9
Frankreich	931	+8,3	2 238	+12,5	2,6	2,4
Griechenland	13	+225,0	19	+111,1	-	1,5
Republik Irland	35	-27,1	112	-8,2	0,1	3,2
Italien	773	+7,5	1 330	+19,2	1,5	1,7
Kroatien	7	+250,0	18	+200,0	-	2,6
Lettland	5	+25,0	19	+375,0	-	3,8
Litauen	1	-96,6	2	-94,9	-	2,0
Luxemburg	128	+48,8	422	+62,9	0,5	3,3
Malta	2	-71,4	16	+14,3	-	8,0
Niederlande	16 779	+2,6	61 881	+10,3	72,1	3,7
Österreich	417	+48,4	1 123	+32,7	1,3	2,7
Polen	132	-8,3	390	-8,0	0,5	3,0
Portugal	29	+163,6	96	+220,0	0,1	3,3
Rumänien	28	+133,3	51	-32,9	0,1	1,8
Schweden	402	+11,4	705	-3,3	0,8	1,8
Slowakische Republik	6	+20,0	26	+271,4	-	4,3
Slowenien	20	+11,1	39	+95,0	-	2,0
Spanien	298	+26,8	750	+35,6	0,9	2,5
Tschechische Republik	47	+235,7	111	+296,4	0,1	2,4
Ungarn	15	-34,8	51	+18,6	0,1	3,4
Vereinigtes Königreich	1 317	-0,8	4 137	+15,6	4,8	3,1
Zypern	-	-	-	-	-	-
Island	-	-	-	-	-	-
Norwegen	486	+239,9	930	+179,3	1,1	1,9
Russland	15	x	20	x	-	1,3
Schweiz	868	+8,0	2 175	+3,2	2,5	2,5
Türkei	10	+11,1	14	-33,3	-	1,4
Ukraine	3	-62,5	3	-62,5	-	1,0
sonstige europäische Länder	442	-41,0	1 046	-29,9	1,2	2,4
Afrika	9	-18,2	19	+72,7	-	2,1
Republik Südafrika	3	-66,7	3	-66,7	-	1,0
sonstige afrikanische Länder	6	+200,0	16	x	-	2,7
Asien	58	+18,4	142	+52,7	0,2	2,4
Arabische Golfstaaten	10	+233,3	34	+277,8	-	3,4
Volksrepublik China und Hongkong	8	x	12	x	-	1,5
Indien	2	x	2	x	-	1,0
Israel	20	+185,7	20	+185,7	-	1,0
Japan	3	+50,0	5	+66,7	-	1,7
Südkorea	15	-37,5	69	+16,9	0,1	4,6
Taiwan	-	-	-	-	-	-
sonstige asiatische Länder	-	-	-	-	-	-
Amerika	171	+92,1	239	+32,0	0,3	1,4
Kanada	17	-19,0	29	+3,6	-	1,7
USA	37	-14,0	79	-34,2	0,1	2,1
sonstige nordamerikanische Länder	-	-	-	-	-	-
Mittelamerika und Karibik	2	-33,3	14	+55,6	-	7,0
Brasilien	5	+150,0	7	+75,0	-	1,4
sonstige südamerikanische Länder	110	+450,0	110	+450,0	0,1	1,0
Australien	47	-6,0	73	-	0,1	1,6
Neuseeland und Ozeanien	13	+62,5	29	+262,5	-	2,2
Ohne Angabe	631	x	1 533	x	1,8	2,4

1) Veränderung gegenüber dem Vorjahreszeitraum in % – 2) Bei Übernachtungen von Gästen aus der Bundesrepublik Deutschland und dem Ausland: Anteil an allen Übernachtungen im Bundesgebiet; sonst: Anteil an allen Übernachtungen am Ausland zusammen. – 3) mittlere Aufenthaltsdauer in Tagen = Übernachtungen / Ankünfte

Noch: 4. Leistung der Campingplätze nach Herkunftsländern

Januar bis August 2017

Herkunftsland (ständiger Wohnsitz)	Ankünfte		Übernachtungen			Mittlere Aufenthaltsdauer ³⁾
	aller Gäste	Veränderung ¹⁾	aller Gäste	Veränderung ¹⁾	Anteil ²⁾	
Nordrhein-Westfalen	537 614	+14,5	1 470 363	+12,1	100	2,7
Bundesrepublik Deutschland	439 781	+16,0	1 206 534	+13,7	82,1	2,7
Ausland	97 833	+8,4	263 829	+5,2	17,9	2,7
Europa	95 047	+6,3	257 953	+3,5	97,8	2,7
EU-Länder	88 581	+6,8	244 553	+4,0	92,7	2,8
Belgien	10 756	+17,8	22 442	+12,4	8,5	2,1
Bulgarien	68	+183,3	242	+317,2	0,1	3,6
Dänemark	2 197	-8,1	4 974	-13,4	1,9	2,3
Estland	52	+67,7	113	+113,2	-	2,2
Finnland	367	-1,1	627	+10,6	0,2	1,7
Frankreich	2 476	-2,8	5 183	-4,7	2,0	2,1
Griechenland	36	+24,1	66	+11,9	-	1,8
Republik Irland	160	-47,2	420	-62,2	0,2	2,6
Italien	1 388	+14,5	2 517	+20,7	1,0	1,8
Kroatien	47	+291,7	218	+25,3	0,1	4,6
Lettland	76	+375,0	343	x	0,1	4,5
Litauen	40	-18,4	43	-44,2	-	1,1
Luxemburg	502	+21,8	1 374	+15,9	0,5	2,7
Malta	4	-42,9	20	+42,9	-	5,0
Niederlande	61 262	+6,0	184 592	+4,8	70,0	3,0
Österreich	1 066	+31,3	2 407	+15,6	0,9	2,3
Polen	411	+43,7	1 504	-0,8	0,6	3,7
Portugal	80	+95,1	202	+112,6	0,1	2,5
Rumänien	59	+55,3	190	-72,3	0,1	3,2
Schweden	2 206	+9,9	3 450	+4,4	1,3	1,6
Slowakische Republik	39	+105,3	105	+156,1	-	2,7
Slowenien	45	+36,4	82	+86,4	-	1,8
Spanien	735	+26,1	1 712	+22,6	0,6	2,3
Tschechische Republik	174	+104,7	316	+93,9	0,1	1,8
Ungarn	91	+11,0	198	+18,6	0,1	2,2
Vereinigtes Königreich	4 244	-8,5	11 213	-13,3	4,3	2,6
Zypern	-	-	-	-	-	-
Island	17	-48,5	27	-63,5	-	1,6
Norwegen	1 510	+38,2	2 472	+21,7	0,9	1,6
Russland	63	+85,3	95	+93,9	-	1,5
Schweiz	2 630	+9,4	6 098	+7,4	2,3	2,3
Türkei	45	+136,8	61	-51,2	-	1,4
Ukraine	35	-2,8	86	-12,2	-	2,5
sonstige europäische Länder	2 166	-24,7	4 561	-24,5	1,7	2,1
Afrika	31	+72,2	95	+227,6	-	3,1
Republik Südafrika	17	+21,4	44	+76,0	-	2,6
sonstige afrikanische Länder	14	+250,0	51	x	-	3,6
Asien	202	-14,8	430	+30,3	0,2	2,1
Arabische Golfstaaten	24	+71,4	58	+123,1	-	2,4
Volksrepublik China und Hongkong	19	-59,6	35	-47,8	-	1,8
Indien	16	+433,3	17	+466,7	-	1,1
Israel	60	+46,3	148	+221,7	0,1	2,5
Japan	10	+400,0	19	x	-	1,9
Südkorea	46	-53,1	105	-24,5	-	2,3
Taiwan	9	x	13	x	-	1,4
sonstige asiatische Länder	18	-41,9	35	-22,2	-	1,9
Amerika	395	+42,6	689	+37,5	0,3	1,7
Kanada	87	+10,1	157	+58,6	0,1	1,8
USA	150	+11,1	344	+17,4	0,1	2,3
sonstige nordamerikanische Länder	3	+50,0	3	+50,0	-	1,0
Mittelamerika und Karibik	9	+28,6	23	+76,9	-	2,6
Brasilien	22	+22,2	33	+65,0	-	1,5
sonstige südamerikanische Länder	124	+244,4	129	+74,3	-	1,0
Australien	172	+4,9	297	-6,3	0,1	1,7
Neuseeland und Ozeanien	50	+150,0	87	+200,0	-	1,7
Ohne Angabe	1 936	x	4 278	x	1,6	2,2

Anmerkungen Seite 79



Reisegebiete in Nordrhein-Westfalen

Amtliche Schlüssel-Nummer	Verwaltungsbezirk	Amtliche Schlüssel-Nummer	Verwaltungsbezirk
Eifel und Region Aachen		Bergisches Land	
334 000	Städteregion Aachen	316 000	Leverkusen, krfr. Stadt
358 000	Kreis Düren	374 000	Oberbergischer Kreis
366 000	Kreis Euskirchen	378 000	Rhein.-Berg. Kreis
Niederrhein		Bergisches Städtedreieck	
112 000	Duisburg, krfr. Stadt	120 000	Remscheid, krfr. Stadt
114 000	Krefeld, krfr. Stadt	122 000	Solingen, krfr. Stadt
116 000	Mönchengladbach, krfr. Stadt	124 000	Wuppertal, krfr. Stadt
154 000	Kreis Kleve		
162 000	Rhein-Kreis Neuss		
166 000	Kreis Viersen		
170 000	Kreis Wesel		
370 000	Kreis Heinsberg		
Münsterland		Bonn und Rhein-Sieg-Kreis	
515 000	Münster, krfr. Stadt	314 000	Bonn, krfr. Stadt
554 000	Kreis Borken	382 000	Rhein-Sieg-Kreis
558 000	Kreis Coesfeld		
566 000	Kreis Steinfurt		
570 000	Kreis Warendorf		
Teutoburger Wald		Köln und Rhein-Erft-Kreis	
711 000	Bielefeld, krfr. Stadt	315 000	Köln, krfr. Stadt
754 000	Kreis Gütersloh	362 000	Rhein-Erft-Kreis
758 000	Kreis Herford		
762 000	Kreis Höxter		
766 000	Kreis Lippe		
770 000	Kreis Minden-Lübbecke		
774 000	Kreis Paderborn		
Sauerland		Düsseldorf und Kreis Mettmann	
958 000	Hochsauerland Kreis	111 000	Düsseldorf, krfr. Stadt
962 000	Märkischer Kreis	158 000	Kreis Mettmann
966 000	Kreis Olpe		
974 000	Kreis Soest		
Siegerland-Wittgenstein		Ruhrgebiet	
970 000	Kreis Siegen-Wittgenstein	113 000	Essen, krfr. Stadt
		117 000	Mülheim an der Ruhr, krfr. Stadt
		119 000	Oberhausen, krfr. Stadt
		512 000	Bottrop, krfr. Stadt
		513 000	Gelsenkirchen, krfr. Stadt
		562 000	Kreis Recklinghausen
		911 000	Bochum, krfr. Stadt
		913 000	Dortmund, krfr. Stadt
		914 000	Hagen, krfr. Stadt
		915 000	Hamm, krfr. Stadt
		916 000	Herne, krfr. Stadt
		954 000	Ennepe-Ruhr-Kreis
		978 000	Kreis Unna

Nordrhein-Westfalen

Kurorte und Erholungsorte des Landes

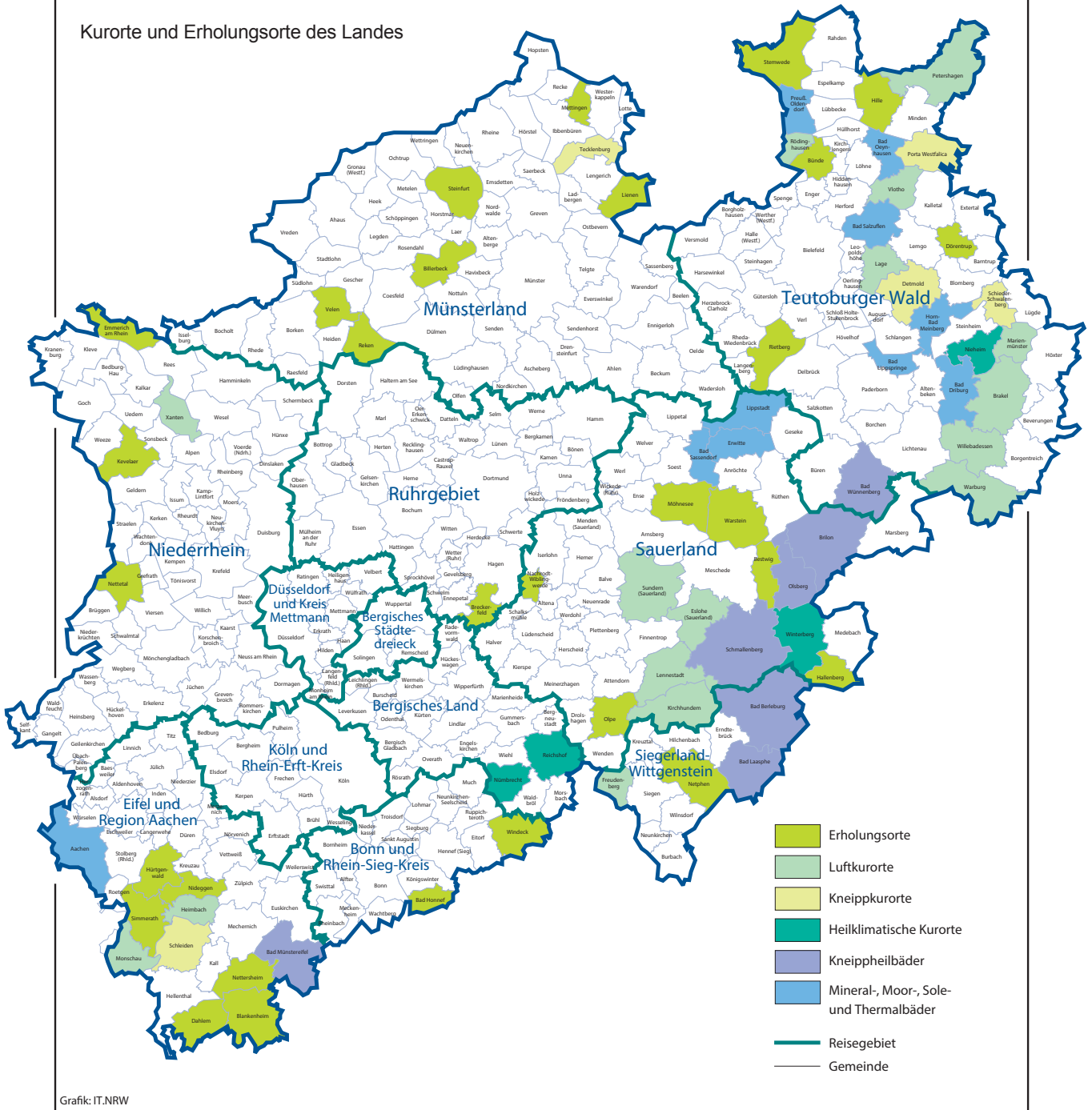

Grafik: IT.NRW

Kurorte und Erholungsorte in Nordrhein-Westfalen

Amtliche Schlüssel-Nummer	Gemeinde	Amtliche Schlüssel-Nummer	Gemeinde
Mineral-, Moor-, Sole- und Thermalbäder		noch: Luftkurort	
334 002	Aachen, Stadt	966 016	Kirchhundem
762 004	Bad Driburg, Stadt	766 040	Lage, Stadt
774 008	Bad Lippspringe, Stadt	966 020	Lennestadt, Stadt
770 004	Bad Oeynhausen, Stadt	762 024	Marienmünster, Stadt
766 008	Bad Salzuflen, Stadt	334 020	Monschau, Stadt
974 008	Bad Sassendorf	770 028	Petershagen, Stadt
974 016	Erwitte, Stadt	758 028	Rödinghausen
766 032	Horn-Bad Meinberg, Stadt	958 044	Sundern (Sauerland), Stadt
974 028	Lippstadt, Stadt	758 036	Vlotho, Stadt
770 036	Preußisch-Oldendorf, Stadt	762 036	Warburg, Stadt
		762 040	Willebadessen, Stadt
		170 052	Xanten, Stadt
Heilklimatischer Kurort		Erholungsort	
762 028	Nieheim, Stadt	382 008	Bad Honnef, Stadt
374 032	Nümbrecht	958 008	Bestwig
374 040	Reichshof	558 008	Billerbeck, Stadt
958 048	Winterberg, Stadt	366 008	Blankenheim
		954 004	Breckerfeld, Stadt
		758 004	Bünde, Stadt
		366 012	Dahlem
		766 024	Dörentrup
		154 008	Emmerich am Rhein, Stadt
		958 020	Hallenberg, Stadt
		770 012	Hille
		358 016	Hürtgenwald
		154 032	Kevelaer, Stadt
		566 044	Lienen
		566 056	Mettingen
		974 032	Möhnesee
		962 044	Nachrodt-Wiblingwerde
		970 032	Netphen, Stadt
		366 032	Nettersheim
		166 016	Nettetal, Stadt
		358 044	Nideggen, Stadt
		966 024	Olpe, Stadt
		554 044	Reken
		754 032	Rietberg, Stadt
		334 028	Simmerath
		566 084	Steinfurt, Stadt
		770 044	Stemwede
		554 064	Velen, Stadt
		974 044	Warstein, Stadt
		382 076	Windeck
Kneippkurort			
766 020	Detmold, Stadt		
770 032	Porta Westfalica, Stadt		
766 060	Schieder-Schwalenberg, Stadt		
366 036	Schleiden, Stadt		
566 088	Tecklenburg, Stadt		
Kneippheilbad			
970 004	Bad Berleburg, Stadt		
970 028	Bad Laasphe, Stadt		
366 004	Bad Münstereifel, Stadt		
774 040	Bad Wünnenberg, Stadt		
958 012	Brilon, Stadt		
958 036	Olsberg, Stadt		
958 040	Schmallenberg, Stadt		
Luftkurort			
762 016	Brakel, Stadt		
958 016	Eslohe (Sauerland)		
970 016	Freudenberg, Stadt		
358 012	Heimbach, Stadt		

Stand: Februar 2017

Veröffentlichungen aus den Fachbereichen Handel und Verkehr

Entwicklung von Umsatz und Beschäftigung in nordrhein-westfälischen Unternehmen des Einzelhandels, des Kraftfahrzeughandels, des Großhandels und des Gastgewerbes

Inhalt: Jedes der vier monatlich erscheinenden Hefte enthält die vorläufigen Ergebnisse der Umsatzentwicklung und der Entwicklung der Beschäftigtenzahlen als Messzahlen auf der Basis des Jahres 2010 und als prozentuale Abweichung zum Vormonat und zum Vorjahresmonat. Die Ergebnisse werden in einigen Eckzahlen für die wichtigsten Wirtschaftszweige dargestellt.

Einzelhandel:	Bestell-Nr. G11
Großhandel:	Bestell-Nr. G12
Kraftfahrzeughandel (inkl. Instandhaltung und Reparatur):	Bestell-Nr. G15
Gastgewerbe:	Bestell-Nr. G43

Fachliche Auskünfte zu diesen Veröffentlichungen erteilen Ihnen gerne Dirk Kamps und Sabine Schmidt unter Telefon-Nr. 0211 9449-3827 bzw. 0211 9449-3826.

Gäste und Übernachtungen im Reiseverkehr Nordrhein-Westfalens

Inhalt: Das Heft enthält vorläufige Ergebnisse von Ankünften, Übernachtungen und Aufenthaltsdauer der Gäste in nordrhein-westfälischen Beherbergungsstätten sowie die Zahl der Beherbergungsstätten, Gästebetten und die prozentuale Kapazitätsauslastung gegliedert nach Bade-, Kur-, Erholungsorten und sonstigen Gemeinden, nach Betriebsarten, Regionaleinheiten, Reisegebieten und nach Herkunftsländern. Dargestellt wird die Anzahl, die prozentuale Veränderung gegenüber dem Vorjahresmonat sowie die durchschnittliche Aufenthaltsdauer in Tagen.

Bestell-Nr. G41

Fachliche Auskünfte zu diesen Veröffentlichungen erteilen Ihnen gerne Markus Sesterhenn und Ursula Kuroczik unter Telefon-Nr. 0211 9449-3816 bzw. 0211 9449-3817.

Straßenverkehrsunfälle in Nordrhein-Westfalen

Inhalt: Der Monatsbericht enthält Ergebnisse von Straßenverkehrsunfällen und dabei Verunglückten in Nordrhein-Westfalen nach Unfallkategorien, nach Straßen-, Unfallarten, Unfalltypen, nach Tagesdatum, Ortslage, Art der Verkehrsbeteiligung, Unfallursachen und nach Fehlverhalten der Fahrzeugführer sowie die Anzahl der Verunglückten nach der Schwere der Verletzung, Altersgruppen und Geschlecht. Dargestellt werden die monatlichen und die kumulierten Zahlen, die Vorjahresergebnisse und die prozentuale Veränderung gegenüber den Vorjahreszeiträumen. Auf Gemeindeebene sind Ergebnisse nach Ortslage und Unfallkategorien enthalten.

Bestell-Nr. H12

Straßenverkehrsunfälle in Nordrhein-Westfalen

Inhalt: Der Bericht enthält Ergebnisse von Straßenverkehrsunfällen und dabei Verunglückten in Nordrhein-Westfalen nach Unfallkategorien, nach Straßen-, Unfallarten, Unfalltypen, nach Tagesdatum, Ortslage, Art der Verkehrsbeteiligung, Unfallursachen und nach Fehlverhalten der Fahrzeugführer sowie die Anzahl der Verunglückten nach der Schwere der Verletzung, Altersgruppen und Geschlecht. Dargestellt werden die Jahreswerte, die Vorjahresergebnisse und die prozentuale Veränderung gegenüber den Vorjahreszeiträumen. Auf Gemeindeebene sind Ergebnisse nach Ortslage und Unfallkategorien enthalten. Zahlreiche Grafiken und eine Farbkarte runden den Bericht ab.

Bestell-Nr. H13

Fachliche Auskünfte zu diesen Veröffentlichungen erteilen Ihnen gerne Petra Focks und Jörg Möller unter Telefon-Nr. 0211 9449-3820 bzw. 0211 9449-3821.

Binnenschifffahrt in Nordrhein-Westfalen

Inhalt: Der Monatsbericht enthält die Entwicklung des Güterverkehrs auf den nordrhein-westfälischen Binnenwasserstraßen nach Verkehrsbeziehungen und Güterabteilungen. Dargestellt werden die monatlichen Gütermengen in Tonnen bzw. der Containerumschlag für Nordrhein-Westfalen, die Mengen des Vormonats und des Vorjahresmonats sowie die kumulierten Jahregütermengen im Vergleich zum Vorjahreszeitraum mit der prozentualen Veränderung.

Bestell-Nr. H21

Fachliche Auskünfte zu dieser Veröffentlichungen erteilen Ihnen gerne Dirk Kamps und Sabine Schmidt unter Telefon-Nr. 0211 9449-3827 bzw. 0211 9449-3826.