



und Erden. . .	2	x	.	.	1200	Tabakerzeugnisse (ohne Abfälle) . . . . .	5	x
rdgas-	-	-	-	-	1299	Veredlung von Erzeugnissen dieser Güter-	-	-
ergbau	2	x	.	.	13	Textilien	237	x
und Erden. . .	92	x	4 232 700	32	1310	Textile Spinnstoffe und Garne. . . . .	kg	10 17 099 206
	22	x	196 962	7	1320	Gewebe. . . . .	kg	43 69 407 753
	157	x	4 410 627	31	1330	Textilveredlung. . . . .	48	x
	10	x	9 609 047	5	1391	Gewirke und Gestricke. . . . .	12	x
erzeugnisse .	6	x	148 319	14	1392	Konfektionierte Textilwaren (ohne Bekleidung) . . . . .	70	x
oren,	12	x	495 480	26	1393	Teppiche und textile Fußbodenbeläge,	kg	14 36 845 082
. g. . . . .	42	x	1 211 722	36	1394	auch konfektioniert . . . . .	kg	4 3 029 310
	11	.	2 885 581	30	1395	Vliesstoffe (auch getränkt, bestrichen, überzogen	kg	12 49 308 780
	4	.	97 467	16	1396	oder mit Lagen versehen) und Erzeugnisse	65	x
peiseeis) . . . . .	27	x	1 342 737	8	1399	daraus (ohne Bekleidung). . . . .	5	x
	4	x	85 542 600	10	14	Technische Textilien . . . . .	49	x
	26	x	577 201	19	1411	Sonstige Textilwaren, a. n. g. . . . .	-	-
	13	x	460 971	42	1412	Bekleidung . . . . .	11	1 075 085
	508	x	3 186 592	26	1413	Bekleidung aus Leder oder rekonstituiertem	19	5 795 500
	55	.	.	.	1414	Leder (einschl. Mänteln) (ohne Bekleidungs-	11	x
	2	.	.	.	1419	zubehör, Schuhe und Kopfbedeckungen) . . . . .	12	x
	7	.	.	30	1420	Arbeits- und Berufsbekleidung . . . . .	-	-
	41	.	605 557 331	26	1431	Sonstige Oberbekleidung (ohne Arbeits-	4	x
	11	.	124 048 886	17	1439	und Berufsbekleidung) . . . . .	4	.
	24	x	474 688	18	1499	Wäsche. . . . .	2	x
	24	x	465 843	.	15	Bekleidung und Bekleidungszubehör, a. n. g. . . . .	33	x
ereitungen,	2	.	.	17	1511	Pelzwaren . . . . .	4	x
n oder zum	61	x	786 590	12	1512	Strumpfwaren. . . . .	16	x
inem Inhalt	29	x	453 031	.	1520	Bekleidung a. n. g., aus Gewirken oder Gestricken	13	x
	26	.	.	.	1599	Veredlung von Erzeugnissen dieser Güterab-	.	.
ereitet	.	.	.	.	.	teilung (ohne Bekleidung aus textilen Stoffen) . . . . .	.	.
Güter-	.	.	.	.	.	Leder und Lederwaren . . . . .	.	.
	.	.	.	.	.	Leder und Lederfaserstoff; zugerichtete	.	.
	.	.	.	.	.	und gefärbte Felle . . . . .	.	.
	.	.	.	.	.	Lederwaren (ohne Lederbekleidung und Schuhe) . . . . .	.	.
	.	.	.	.	.	Schuhe . . . . .	.	.
	.	.	.	.	.	Veredlung von Erzeugnissen dieser Güter-	.	.
	.	.	.	.	.	abteilung . . . . .	.	.

## Statistische Berichte Gäste und Übernachtungen im Reiseverkehr Nordrhein-Westfalens

Februar 2016



# **Gäste und Übernachtungen im Reiseverkehr Nordrhein-Westfalens**

**Februar 2016**

**Bestell-Nr. G413 2016 02  
(Kennziffer G IV – m 2/16)**

Herausgegeben von  
Information und Technik Nordrhein-Westfalen, Geschäftsbereich Statistik  
Mauerstraße 51, 40476 Düsseldorf • Postfach 10 11 05, 40002 Düsseldorf  
Telefon 0211 9449-01 • Telefax 0211 9449-8000  
Internet: <http://www.it.nrw.de>  
E-Jubil: [poststelle@it.nrw.de](mailto:poststelle@it.nrw.de)

Erschienen im Mai 2016

Alle Statistischen Berichte finden Sie als PDF-Datei zum kostenlosen  
Download in unserer Internet-Rubrik „Publikationen“.  
© Information und Technik NRW, Düsseldorf, 2016  
Auszugsweise Vervielfältigung und Verbreitung mit Quellenangabe gestattet.

# Inhalt

	Seite
<b>Hinweise</b> .....	4
<b>Vorbemerkungen</b> .....	5
<b>Grafiken</b> .....	6
 <b>Tabellenteil</b>	
1. Entwicklung der Ankünfte und Übernachtungen .....	8
2. Kapazität und Leistung der Beherbergungsstätten im Februar 2016 nach	
2.1 Verwaltungsbezirken .....	9
2.2 Gemeindegruppen und Betriebsarten .....	23
2.3 Reisegebieten und Betriebsarten .....	27
2.4 Reisegebieten und Herkunftsländern .....	31
3. Leistung der Beherbergungsstätten von Februar 2016 nach	
3.1 Verwaltungsbezirken .....	44
3.2 Gemeindegruppen und Betriebsarten .....	58
3.3 Reisegebieten und Betriebsarten .....	62
3.4 Reisegebieten und Herkunftsländern .....	66
4. Leistung der Campingplätze nach Herkunftsländern .....	79
 <b>Karte</b>	
Reisegebiete in Nordrhein-Westfalen .....	81
Übersicht der Reisegebiete / Regionen in Nordrhein-Westfalen .....	82
 <b>Karte</b>	
Kur- und Erholungsorte in Nordrhein-Westfalen .....	83
Verzeichnis der Kurorte und Erholungsorte in Nordrhein-Westfalen .....	84
 <b>Veröffentlichungen</b>	

## Hinweise

### Städteregion Aachen – Änderung des Gebietsstandes

Seit dem 21. Oktober 2009 bilden die Stadt Aachen und die Gemeinden des aufgelösten Kreises Aachen nach dem Aachen-Gesetz die Städteregion Aachen. Die Städteregion Aachen ist Rechtsnachfolgerin des Kreises Aachen und besteht als Gemeindeverband aus Aachen, Alsdorf, Baesweiler, Eschweiler, Herzogenrath, Monschau, Roetgen, Simmerath, Stolberg (Rhd.) und Würselen. Die Stadt Aachen ist regionsangehörig und hat zugleich die Rechtsstellung einer kreisfreien Stadt nach Maßgabe des Aachen-Gesetzes.

Aufgrund der hierarchisch aufgebauten Systematik der „Amtlichen Gemeindeschlüssel“ kann diese Doppelrolle in der regionalen Struktur einer statistischen Kreistabelle nicht dargestellt werden. Bei den Gruppierungen „Kreisfreie Städte“ wird somit die Stadt Aachen nicht mehr aufgeführt, sondern – falls für die jeweilige Statistik Gemeindeergebnisse vorliegen – als kreisfreie Stadt Aachen in einer „darunter-Position“ zur Städteregion Aachen ausgewiesen. In diesem Fall gehen die Werte der Stadt Aachen nicht mehr in die Summe der kreisfreien Städte ein, sondern in die Summe der Kreise. Eine Vergleichbarkeit dieser Summen mit den Ergebnissen nach dem früheren Gebietsstand ist somit nicht mehr gegeben.

Abweichungen in den Summen ergeben sich aus dem Runden der Einzelwerte

Eventuelle Abweichungen der Monatswerte in Tabelle 1 gegenüber den Monatswerten vorangeangener Statistischer Berichte ergeben sich durch Nachmeldungen.

### Zeichenerklärung

(nach DIN 55 301)

0	weniger als die Hälfte von 1 in der letzten besetzten Stelle, jedoch mehr als nichts
–	nichts vorhanden (genau null)
...	Angabe fällt später an
x	Tabellenfach gesperrt, weil Aussage nicht sinnvoll
.	Zahlenwert unbekannt oder geheim zu halten

## Vorbemerkungen

In der Beherbergungsstatistik des Reiseverkehrs werden monatlich die angekommenen Gäste und Gästeübernachtungen in Beherbergungsbetrieben und auf Campingplätzen erfasst, wobei die Gäste aus dem Ausland nach dem Herkunftsland (ständiger Wohnsitz) untergliedert werden. Bei Beherbergungsbetrieben wird die Zahl der angebotenen Betten und bei Campingplätzen die Zahl der angebotenen Stellplätze erhoben. Einmal jährlich wird bei Betrieben der klassischen Hotellerie zum Stichtag 31. Juli die Zahl der angebotenen Gästezimmer erfasst und in der Juli-Ausgabe dieses Berichts veröffentlicht.

Die Rechtsgrundlage dieser Erhebung ist das „Gesetz zur Neuordnung der Statistik über die Beherbergung im Reiseverkehr (Beherbergungsstatistikgesetz – BeherbStatG) vom 22. Mai 2002“ (BGBl. I S. 1642), zuletzt geändert durch Artikel 1 des Gesetzes vom 23. Dezember 2011 (BGBl. I S. 2298). Nach § 3 (I) dieses Gesetzes werden nur Beherbergungsbetriebe in die Erhebung einbezogen, die zehn und mehr Schlafgelegenheiten bzw. bei Campingplätzen zehn und mehr Stellplätze aufweisen.

### Darstellung der Ergebnisse

Die vorliegenden Monatsergebnisse enthalten vorläufige Zahlen. In der Regel weichen aber die endgültigen Ergebnisse nur geringfügig davon ab. In den aufsummierten Teiljahresergebnissen im zweiten Teil des Berichtes fließen jeweils nachträgliche Meldungen von Beherbergungsbetrieben ein, so dass diese Ergebnisse im Laufes des Jahres beständiger werden.

Zurzeit gibt es in Nordrhein-Westfalen zwei Gemeinden (von 396), die keine Beherbergungsstätte mit zehn und mehr Betten haben. Sie werden in der Erhebung nicht berücksichtigt.

Die Zahl der prädikatisierten Orte in Nordrhein-Westfalen beträgt zurzeit 72. Darunter befinden sich 10 Mineral-, Moor-, Sole- und Thermalbäder, 4 Heilklimatische Kurorte, 7 Kneippkurorte, 5 Kneippheilbäder, 16 Luftkurorte und 30 Erholungsorte. Eine Übersicht der Lage dieser Orte finden Sie am Ende des Berichtes.

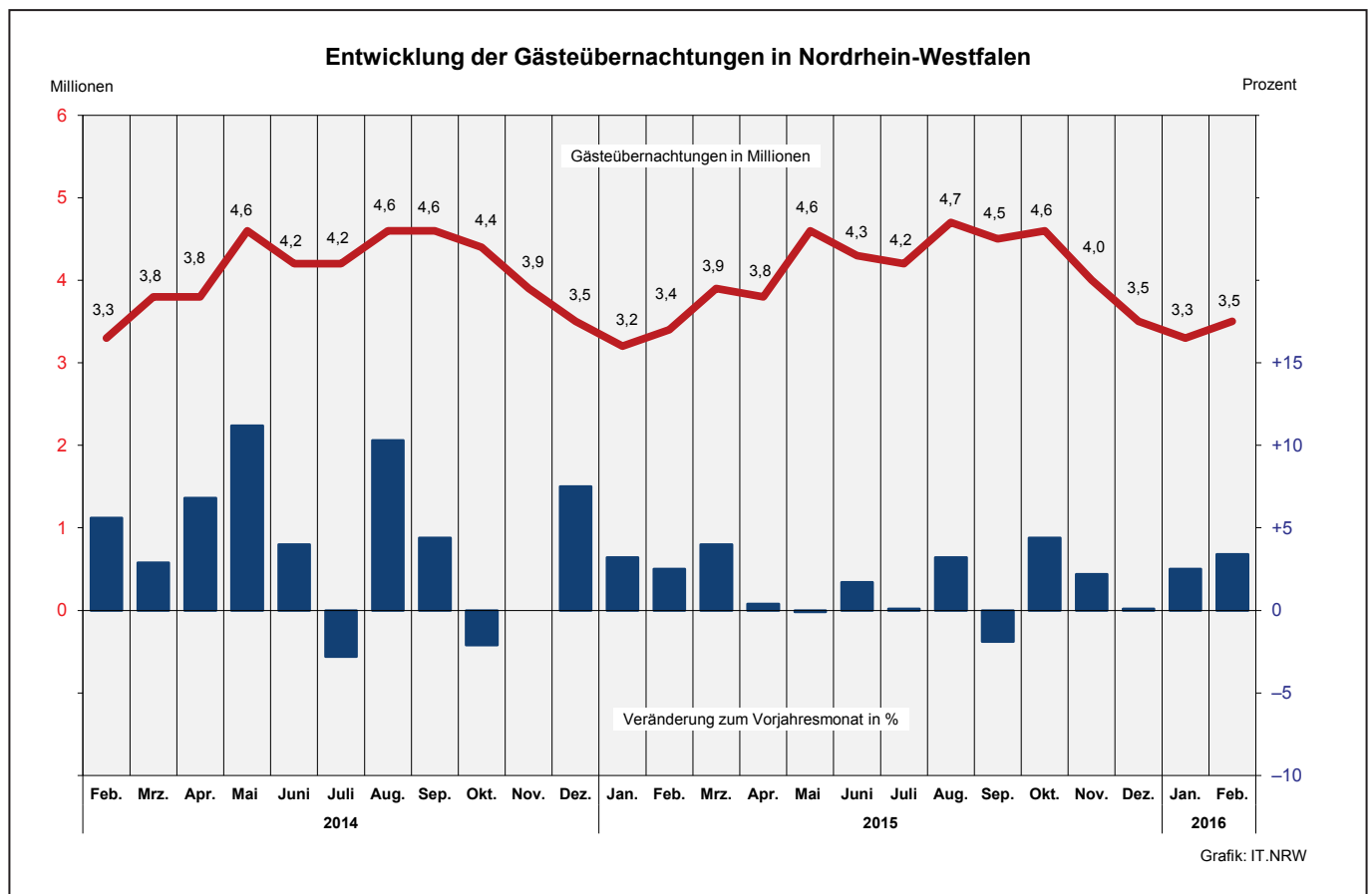
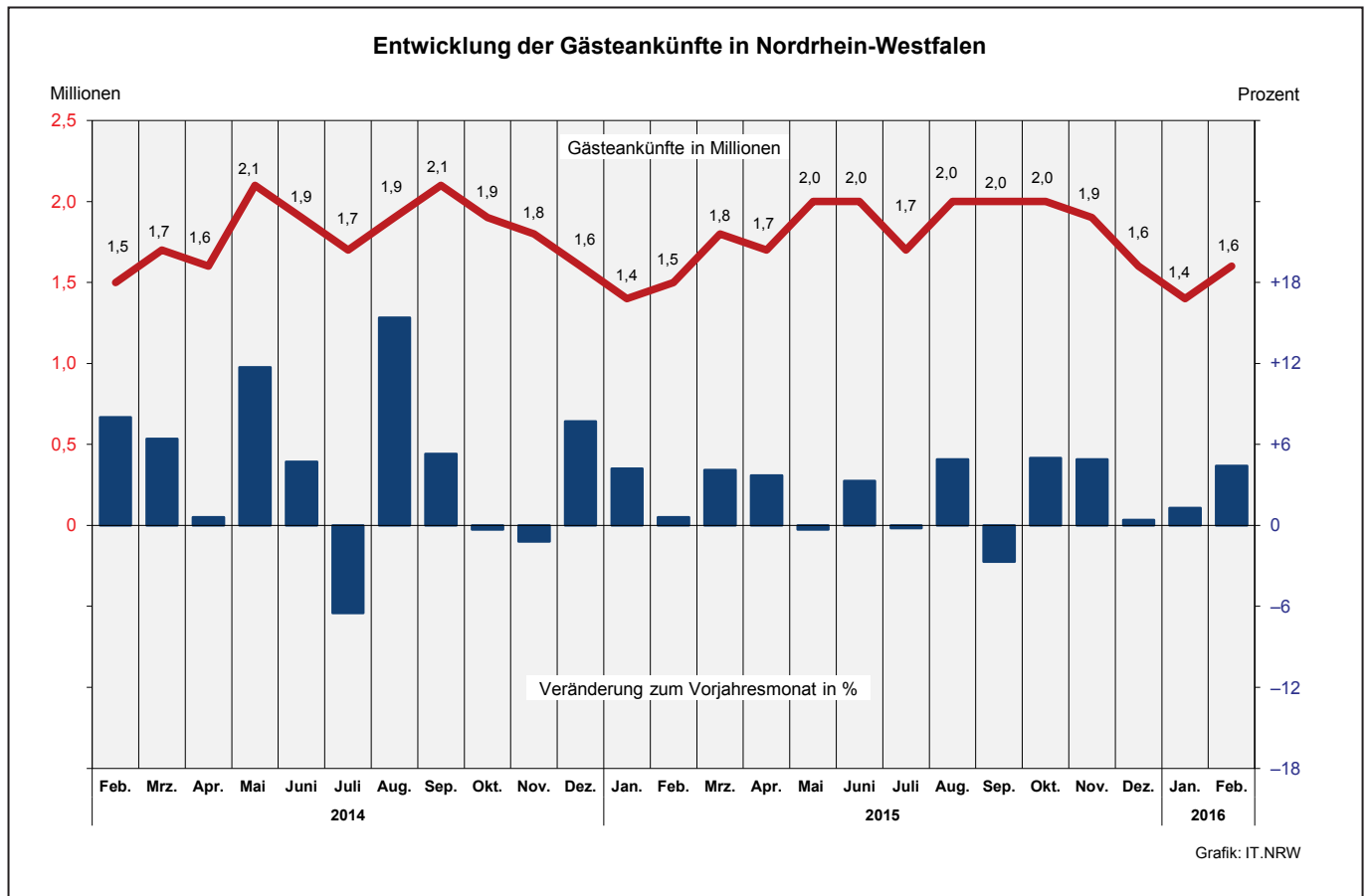

Übernachtungen in NRW je 1 000 Einwohner nach Reisegebieten  
sowie Anteil der deutschen und ausländischen Gäste im Februar 2016

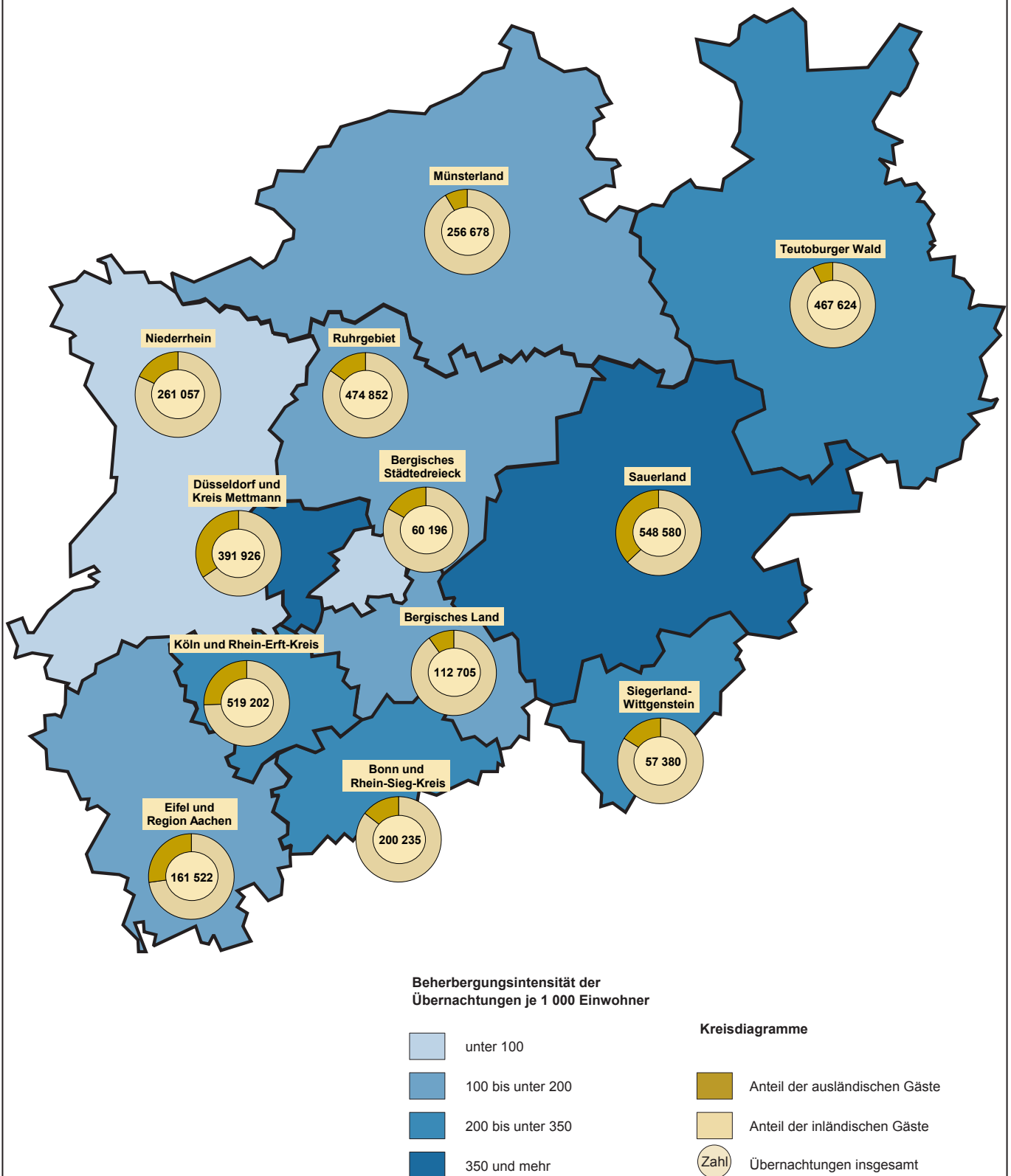

Grafik: IT.NRW



## 1. Entwicklung der Ankünfte und Übernachtungen

Zeitraum	Ankünfte		Übernachtungen		Ankünfte		Übernachtungen		
	aller Gäste	ausländischer Gäste	aller Gäste	ausländischer Gäste	aller Gäste	ausländischer Gäste	aller Gäste	ausländischer Gäste	
	Anzahl				Veränderungen zum Vorjahresmonat in %				
2014	Januar	1 358 354	314 082	3 100 914	656 229	+0,4	+1,2	-0,4	-1,0
	Februar	1 492 043	333 815	3 312 128	724 760	+8,0	+11,3	+5,6	+11,8
	März	1 696 802	370 677	3 771 845	775 238	+6,4	+6,1	+2,9	+5,2
	April	1 637 827	364 238	3 828 911	756 020	+0,6	+8,0	+6,8	+14,8
	Mai	2 050 353	458 392	4 556 675	972 486	+11,7	+20,4	+11,2	+24,7
	Juni	1 929 076	380 270	4 247 650	784 361	+4,7	+6,8	+4,0	+7,1
	Juli	1 720 016	412 817	4 197 623	955 490	-6,5	-0,9	-2,8	+4,9
	August	1 945 541	466 762	4 604 707	1 046 950	+15,4	+14,0	+10,3	+11,3
	September	2 094 153	440 499	4 552 246	897 017	+5,3	+2,2	+4,4	+0,7
	Oktober	1 928 926	404 385	4 414 432	849 695	-0,3	-12,5	-2,1	-15,3
	November	1 792 665	375 016	3 873 420	769 166	-1,2	-5,1	-	-3,0
	Dezember	1 588 555	422 050	3 463 840	848 794	+7,7	+7,2	+7,5	+12,3
2015	Januar	1 414 799	314 248	3 200 932	660 188	+4,2	+0,1	+3,2	+0,6
	Februar	1 500 924	336 159	3 396 517	752 688	+0,6	+0,7	+2,5	+3,9
	März	1 766 830	377 958	3 921 491	788 221	+4,1	+2,0	+4,0	+1,7
	April	1 698 717	355 487	3 845 752	729 754	+3,7	-2,4	+0,4	-3,5
	Mai	2 044 178	429 328	4 553 550	899 757	-0,3	-6,3	-0,1	-7,5
	Juni	1 993 028	405 251	4 321 361	828 995	+3,3	+6,6	+1,7	+5,7
	Juli	1 716 104	421 526	4 200 434	965 651	-0,2	+2,1	+0,1	+1,1
	August	2 041 195	464 801	4 749 896	1 075 480	+4,9	-0,4	+3,2	+2,7
	September	2 037 376	410 086	4 463 687	836 596	-2,7	-6,9	-1,9	-6,7
	Oktober	2 024 570	454 878	4 609 008	969 682	+5,0	+12,5	+4,4	+14,1
	November	1 880 170	400 554	3 958 194	801 458	+4,9	+6,8	+2,2	+4,2
	Dezember	1 595 149	418 459	3 467 177	830 590	+0,4	-0,9	+0,1	-2,1
2016	Januar	1 434 368	319 300	3 286 988	670 978	+1,4	+1,6	+2,7	+1,6
	Februar	1 566 739	343 073	3 511 957	751 534	+4,4	+2,1	+3,4	-0,2
	März	...	...	...	...	...	...	...	...
	April	...	...	...	...	...	...	...	...
	Mai	...	...	...	...	...	...	...	...
	Juni	...	...	...	...	...	...	...	...
	Juli	...	...	...	...	...	...	...	...
	August	...	...	...	...	...	...	...	...
	September	...	...	...	...	...	...	...	...
	Oktober	...	...	...	...	...	...	...	...
	November	...	...	...	...	...	...	...	...
	Dezember	...	...	...	...	...	...	...	...

## 2.1 Kapazität und Leistung der Beherbergungsstätten nach Verwaltungsbezirken

Februar 2016

Amtliche Schlüsselnummer	Verwaltungsbezirk	Betriebe		Betten			Mittlere Aufenthaltsdauer <sup>3)</sup>	
		geöffnete	Veränderung <sup>1)</sup>	angebotene	Veränderung <sup>1)</sup>	mittlere Auslastung <sup>2)</sup>	aller Gäste	ausländischer Gäste
	<b>Kreisfreie Städte</b>							
<b>111 000</b>	<b>Düsseldorf</b>	<b>219</b>	<b>-1,4</b>	<b>25 737</b>	<b>+0,7</b>	<b>42,9</b>	<b>1,6</b>	<b>1,8</b>
<b>112 000</b>	<b>Duisburg</b>	<b>51</b>	<b>-</b>	<b>3 434</b>	<b>+3,7</b>	<b>33,0</b>	<b>2,1</b>	<b>1,9</b>
<b>113 000</b>	<b>Essen</b>	<b>91</b>	<b>-3,2</b>	<b>8 351</b>	<b>-7,4</b>	<b>40,8</b>	<b>2,0</b>	<b>1,9</b>
<b>114 000</b>	<b>Krefeld</b>	<b>23</b>	<b>-4,2</b>	<b>1 750</b>	<b>-1,5</b>	<b>34,0</b>	<b>1,8</b>	<b>1,8</b>
<b>116 000</b>	<b>Mönchengladbach</b>	<b>32</b>	<b>-5,9</b>	<b>2 206</b>	<b>-3,5</b>	<b>36,2</b>	<b>1,7</b>	<b>1,8</b>
<b>117 000</b>	<b>Mülheim an der Ruhr</b>	<b>29</b>	<b>-</b>	<b>1 568</b>	<b>+9,8</b>	<b>28,2</b>	<b>1,7</b>	<b>2,2</b>
<b>119 000</b>	<b>Oberhausen</b>	<b>24</b>	<b>-</b>	<b>2 302</b>	<b>-7,0</b>	<b>48,1</b>	<b>2,1</b>	<b>1,6</b>
<b>120 000</b>	<b>Remscheid</b>	<b>17</b>	<b>-5,6</b>	<b>798</b>	<b>-8,6</b>	<b>34,5</b>	<b>1,9</b>	<b>2,0</b>
<b>122 000</b>	<b>Solingen</b>	<b>19</b>	<b>-9,5</b>	<b>975</b>	<b>-11,8</b>	<b>33,9</b>	<b>2,7</b>	<b>2,4</b>
<b>124 000</b>	<b>Wuppertal</b>	<b>40</b>	<b>-13,0</b>	<b>3 152</b>	<b>-12,0</b>	<b>46,6</b>	<b>2,6</b>	<b>2,0</b>
	<b>Kreis Kleve</b>	<b>121</b>	<b>-4,0</b>	<b>5 434</b>	<b>+0,9</b>	<b>25,6</b>	<b>2,1</b>	<b>1,9</b>
154 004	Bedburg-Hau	4	-20,0	106	+19,1	21,7	3,0	9,2
154 008	Emmerich am Rhein, Stadt	11	-8,3	250	-6,0	21,1	1,9	2,1
154 012	Geldern, Stadt	9	+12,5	471	+23,3	57,0	3,9	3,4
154 016	Goch, Stadt	10	-9,1	461	+3,1	26,5	2,0	2,4
154 020	Issum	3	-	32	-	.	.	.
154 024	Kalkar, Stadt	9	-	1 215	-0,3	19,7	1,8	1,8
154 028	Kerken	3	-	73	-2,7	.	.	.
154 032	Kevelaer, Stadt	20	+5,3	742	-	16,8	2,2	3,1
154 036	Kleve, Stadt	12	-	688	-0,7	25,2	1,8	2,0
154 040	Kranenburg	7	-	305	-0,7	22,4	2,1	10,9
154 044	Rees, Stadt	8	-20,0	219	-3,1	23,4	1,8	1,7
154 048	Rheurdt	5	-16,7	144	-0,7	40,7	2,5	1,0
154 052	Straelen, Stadt	6	-	176	-1,1	27,7	1,6	1,8
154 056	Udem	3	-	164	-	29,9	2,8	1,0
154 060	Wachtendonk	4	-20,0	46	-39,5	25,0	1,3	1,0
154 064	Weeze	7	-	342	-1,4	24,6	1,3	1,1
	<b>Kreis Mettmann</b>	<b>100</b>	<b>-</b>	<b>7 309</b>	<b>+3,9</b>	<b>34,0</b>	<b>1,8</b>	<b>1,9</b>
158 004	Erkrath, Stadt	5	-	298	+10,0	32,3	1,7	2,1
158 008	Haan, Stadt	6	-	807	+25,1	44,6	2,6	2,9
158 012	Heiligenhaus, Stadt	4	-	227	-2,2	23,0	1,5	1,9
158 016	Hilden, Stadt	13	-	1 016	+0,9	36,7	2,3	3,2
158 020	Langenfeld (Rhld.), Stadt	12	-	455	-1,3	28,5	1,8	1,8
158 024	Mettmann, Stadt	7	-	968	-0,4	29,8	1,8	1,7
158 026	Monheim am Rhein, Stadt	6	-	406	+1,2	39,0	1,9	1,9
158 028	Ratingen, Stadt	31	-	2 524	+2,6	34,3	1,5	1,6
158 032	Velbert, Stadt	13	-	543	+4,2	27,3	1,8	2,0
158 036	Wülfrath, Stadt	3	-	65	-1,5	15,6	4,2	14,5
	<b>Rhein-Kreis Neuss</b>	<b>88</b>	<b>-2,2</b>	<b>6 397</b>	<b>-1,0</b>	<b>39,2</b>	<b>2,3</b>	<b>1,7</b>
162 004	Dormagen, Stadt	17	-5,6	756	+0,1	40,5	3,6	2,1
162 008	Grevenbroich, Stadt	10	+11,1	563	+1,6	25,6	2,5	2,2
162 012	Jüchen	2	-33,3	74	-14,0	.	.	.
162 016	Kaarst, Stadt	8	-	568	-	38,7	1,6	1,4
162 020	Korschenbroich, Stadt	6	-	319	+0,3	78,6	10,9	3,0
162 022	Meerbusch, Stadt	17	-	928	+4,9	53,2	4,6	3,9
162 024	Neuss, Stadt	23	-4,2	3 092	-3,3	34,6	1,6	1,5
162 028	Rommerskirchen	5	-	97	-	.	.	.
	<b>Kreis Viersen</b>	<b>68</b>	<b>-4,2</b>	<b>2 459</b>	<b>-10,5</b>	<b>27,0</b>	<b>2,0</b>	<b>2,1</b>
166 004	Brüggen	9	-	300	-8,3	14,7	1,9	1,3
166 008	Grefrath	3	-	194	-6,3	21,8	1,9	1,9
166 012	Kempfen, Stadt	7	-	286	+1,1	31,3	3,4	3,7
166 016	Nettetal, Stadt	13	-7,1	598	-29,5	20,9	1,3	1,4
166 020	Niederkrüchten	8	-11,1	76	-16,5	26,9	2,1	1,6
166 024	Schwalmtal	3	-25,0	51	-30,1	23,6	1,3	1,6
166 028	Tönisvorst, Stadt	5	-	120	-4,0	38,7	4,6	1,3
166 032	Viersen, Stadt	9	-	221	+0,5	25,8	2,2	2,1
166 036	Willich, Stadt	11	-	613	+6,8	36,9	2,0	2,6
	<b>Kreis Wesel</b>	<b>103</b>	<b>-</b>	<b>4 485</b>	<b>+0,9</b>	<b>27,1</b>	<b>1,7</b>	<b>1,9</b>
170 004	Alpen	3	-25,0	45	-18,2	.	.	.
170 008	Dinslaken, Stadt	11	-	365	-	27,0	1,9	2,2
170 012	Hamminkeln, Stadt	9	+50,0	386	+33,1	13,5	1,4	1,7
170 016	Hünxe	5	-	119	+3,5	.	.	.
170 020	Kamp-Lintfort, Stadt	5	-	230	+4,5	27,0	1,9	2,1

1) Veränderung gegenüber dem Vorjahresmonat in % – 2) mittlere Auslastung = (Übernachtungen / angebotene Bettentage) \* 100 – 3) mittlere Aufenthaltsdauer (in Tagen) = Übernachtungen / Ankünfte

## Noch: 2.1 Kapazität und Leistung der Beherbergungsstätten nach Verwaltungsbezirken

Februar 2016

Amtliche Schlüsselnummer	Verwaltungsbezirk	Ankünfte				Übernachtungen			
		aller Gäste	Veränderung <sup>1)</sup>	ausländischer Gäste	Veränderung <sup>1)</sup>	aller Gäste	Veränderung <sup>1)</sup>	ausländischer Gäste	Veränderung <sup>1)</sup>
	<b>Kreisfreie Städte</b>								
<b>111 000</b>	<b>Düsseldorf</b>	<b>195 870</b>	<b>+4,6</b>	<b>67 206</b>	<b>-0,4</b>	<b>319 945</b>	<b>+3,7</b>	<b>119 520</b>	<b>-2,1</b>
<b>112 000</b>	<b>Duisburg</b>	<b>15 572</b>	<b>+16,4</b>	<b>2 578</b>	<b>-3,0</b>	<b>32 851</b>	<b>+15,6</b>	<b>4 920</b>	<b>-3,0</b>
<b>113 000</b>	<b>Essen</b>	<b>48 787</b>	<b>+0,3</b>	<b>8 359</b>	<b>+11,2</b>	<b>99 251</b>	<b>-2,0</b>	<b>15 557</b>	<b>+2,7</b>
<b>114 000</b>	<b>Krefeld</b>	<b>9 694</b>	<b>+13,5</b>	<b>2 806</b>	<b>+28,0</b>	<b>17 272</b>	<b>+12,0</b>	<b>4 932</b>	<b>+36,7</b>
<b>116 000</b>	<b>Mönchengladbach</b>	<b>13 657</b>	<b>+11,9</b>	<b>2 706</b>	<b>+17,0</b>	<b>23 134</b>	<b>+10,2</b>	<b>4 999</b>	<b>+11,1</b>
<b>117 000</b>	<b>Mülheim an der Ruhr</b>	<b>7 445</b>	<b>+16,7</b>	<b>1 166</b>	<b>+5,2</b>	<b>12 956</b>	<b>+6,8</b>	<b>2 539</b>	<b>-15,3</b>
<b>119 000</b>	<b>Oberhausen</b>	<b>15 318</b>	<b>+6,6</b>	<b>2 912</b>	<b>+16,6</b>	<b>32 215</b>	<b>+7,5</b>	<b>4 632</b>	<b>+19,4</b>
<b>120 000</b>	<b>Remscheid</b>	<b>4 206</b>	<b>+8,4</b>	<b>820</b>	<b>+5,1</b>	<b>7 992</b>	<b>+7,6</b>	<b>1 651</b>	<b>+13,7</b>
<b>122 000</b>	<b>Solingen</b>	<b>3 549</b>	<b>+3,2</b>	<b>577</b>	<b>+17,5</b>	<b>9 599</b>	<b>+49,0</b>	<b>1 386</b>	<b>+19,4</b>
<b>124 000</b>	<b>Wuppertal</b>	<b>16 635</b>	<b>-3,8</b>	<b>3 624</b>	<b>+42,2</b>	<b>42 605</b>	<b>-0,7</b>	<b>7 121</b>	<b>+40,6</b>
<b>154 000</b>	<b>Kreis Kleve</b>	<b>20 602</b>	<b>+2,5</b>	<b>4 510</b>	<b>-11,4</b>	<b>42 616</b>	<b>+1,4</b>	<b>8 498</b>	<b>-4,7</b>
154 004	Bedburg-Hau	222	+26,9	39	+34,5	668	+18,9	359	+8,1
154 008	Emmerich am Rhein, Stadt	799	+35,4	170	+75,3	1 531	+54,8	355	+110,1
154 012	Geldern, Stadt	2 007	+27,9	81	+12,5	7 903	+8,6	279	-7,9
154 016	Goch, Stadt	2 063	+8,8	239	-11,8	4 033	+10,2	570	+7,1
154 020	Issum	.	.	.	.	.	.	.	.
154 024	Kalkar, Stadt	4 229	+3,9	1 899	-8,0	7 406	+5,8	3 403	-10,0
154 028	Kerken	.	.	.	.	.	.	.	.
154 032	Kevelaer, Stadt	1 765	-25,2	150	-37,8	3 954	-29,3	471	+27,6
154 036	Kleve, Stadt	2 972	+22,5	545	+41,2	5 346	+10,9	1 113	+47,6
154 040	Kranenburg	964	-3,8	23	+15,0	1 985	-6,0	251	x
154 044	Rees, Stadt	967	+8,2	256	+184,4	1 709	-2,2	438	+96,4
154 048	Rheurdt	685	+7,4	4	-99,1	1 708	+27,7	4	-99,5
154 052	Straelen, Stadt	930	-0,6	57	-36,7	1 486	-2,3	103	-61,6
154 056	Uedem	511	-14,5	6	-64,7	1 424	+17,0	6	-64,7
154 060	Wachtendonk	305	+9,7	11	-31,3	386	-20,2	11	-31,3
154 064	Weeze	1 842	-23,9	973	-20,0	2 460	-24,3	1 041	-16,6
<b>158 000</b>	<b>Kreis Mettmann</b>	<b>39 295</b>	<b>+13,3</b>	<b>8 206</b>	<b>+18,3</b>	<b>71 981</b>	<b>+11,4</b>	<b>15 423</b>	<b>+14,1</b>
158 004	Erkrath, Stadt	1 622	+17,9	248	+6,0	2 788	+28,2	517	+21,6
158 008	Haan, Stadt	4 040	+17,2	348	-2,0	10 448	+14,3	1 015	+16,7
158 012	Heiligenhaus, Stadt	985	+21,0	182	+6,4	1 515	+18,1	353	+6,0
158 016	Hilden, Stadt	4 679	+12,5	805	+13,7	10 810	+5,2	2 563	+39,7
158 020	Langenfeld (Rhld.), Stadt	2 076	+6,8	270	+13,0	3 758	-1,2	479	+3,0
158 024	Mettmann, Stadt	4 708	+6,9	809	+57,4	8 360	+19,8	1 335	+72,5
158 026	Monheim am Rhein, Stadt	2 452	+18,3	895	-7,6	4 588	+26,1	1 660	-16,4
158 028	Ratingen, Stadt	16 313	+16,0	4 347	+23,5	25 123	+12,0	6 851	+15,9
158 032	Velbert, Stadt	2 350	+1,6	298	+32,4	4 297	-6,5	592	-34,1
158 036	Wülfrath, Stadt	70	-14,6	4	+100,0	294	-8,4	58	+205,3
<b>162 000</b>	<b>Rhein-Kreis Neuss</b>	<b>32 009</b>	<b>+10,0</b>	<b>7 995</b>	<b>+6,2</b>	<b>72 758</b>	<b>+5,2</b>	<b>13 756</b>	<b>-1,4</b>
162 004	Dormagen, Stadt	2 466	+19,5	427	-1,4	8 890	-2,9	914	-34,5
162 008	Grevenbroich, Stadt	1 701	+1,6	286	-9,5	4 186	+35,4	617	+26,4
162 012	Jüchen	.	.	.	.	.	.	.	.
162 016	Kaarst, Stadt	4 105	+16,4	1 149	+46,9	6 371	+2,7	1 641	+12,3
162 020	Korschenbroich, Stadt	665	-0,2	122	+4,3	7 270	-0,4	361	+41,0
162 022	Meerbusch, Stadt	3 082	+26,6	569	+64,0	14 305	+6,5	2 244	+2,3
162 024	Neuss, Stadt	19 565	+6,4	5 281	-3,8	31 021	+6,0	7 735	-4,0
162 028	Rommerskirchen	.	.	.	.	.	.	.	.
<b>166 000</b>	<b>Kreis Viersen</b>	<b>10 043</b>	<b>-6,3</b>	<b>1 103</b>	<b>+11,0</b>	<b>20 100</b>	<b>-12,7</b>	<b>2 352</b>	<b>+20,6</b>
166 004	Brüggen	904	-16,0	180	+48,8	1 759	-16,2	238	+20,8
166 008	Grefrath	640	+31,4	25	-10,7	1 225	+9,6	47	+11,9
166 012	Kempen, Stadt	905	+4,3	107	+27,4	3 075	+23,3	394	+59,5
166 016	Nettetal, Stadt	2 776	-22,0	211	+10,5	3 629	-50,7	290	-0,3
166 020	Niederkrüchten	297	+2,1	24	-29,4	617	-2,5	38	-22,4
166 024	Schwalmtal	214	-24,6	27	+58,8	274	-36,1	42	+147,1
166 028	Tönisvorst, Stadt	290	-17,6	20	-4,8	1 347	-16,9	26	+4,0
166 032	Viersen, Stadt	743	-17,3	132	+37,5	1 606	+8,7	281	+46,4
166 036	Willich, Stadt	3 274	+12,6	377	-6,2	6 568	+13,3	996	+11,8
<b>170 000</b>	<b>Kreis Wesel</b>	<b>21 461</b>	<b>+8,0</b>	<b>2 865</b>	<b>-1,4</b>	<b>36 708</b>	<b>+7,9</b>	<b>5 475</b>	<b>+3,7</b>
170 004	Alpen	.	.	.	.	.	.	.	.
170 008	Dinslaken, Stadt	1 494	+3,2	127	-37,7	2 880	-0,2	281	-31,3
170 012	Hamminkeln, Stadt	1 170	+1,7	41	+57,7	1 628	-12,0	71	+39,2
170 016	Hünxe	.	.	.	.	.	.	.	.
170 020	Kamp-Lintfort, Stadt	934	-7,7	78	+4,0	1 800	+7,5	164	+31,2

Anmerkungen Seite 9

## Noch: 2.1 Kapazität und Leistung der Beherbergungsstätten nach Verwaltungsbezirken

Februar 2016

Amtliche Schlüsselnummer	Verwaltungsbezirk	Betriebe		Betten			Mittlere Aufenthaltsdauer <sup>3)</sup>	
		geöffnete	Veränderung <sup>1)</sup>	angebotene	Veränderung <sup>1)</sup>	mittlere Auslastung <sup>2)</sup>	aller Gäste	ausländischer Gäste
	<b>Noch: Kreis Wesel</b>							
170 024	Moers, Stadt	13	-7,1	728	-4,1	33,3	1,6	1,7
170 028	Neukirchen-Vluyn, Stadt	3	-	209	-0,5	34,1	1,8	2,3
170 032	Rheinberg, Stadt	6	-	142	-12,3	19,9	1,9	1,7
170 036	Schermbeck	9	-	501	+3,3	30,0	1,7	2,1
170 040	Sonsbeck	6	-	141	+0,7	8,5	2,9	3,3
170 044	Voerde (Niederrhein), Stadt	3	-	138	-1,4	29,3	2,6	2,2
170 048	Wesel, Stadt	14	-	814	-0,4	35,2	1,6	1,9
170 052	Xanten, Stadt	16	-5,9	667	-3,2	22,3	1,8	1,8
<b>100 000</b>	<b>Reg.-Bez. Düsseldorf</b>	<b>1 025</b>	<b>-2,7</b>	<b>76 357</b>	<b>-1,5</b>	<b>37,8</b>	<b>1,9</b>	<b>1,8</b>
	<b>Kreisfreie Städte</b>							
<b>314 000</b>	<b>Bonn</b>	<b>93</b>	<b>-5,1</b>	<b>8 425</b>	<b>-3,1</b>	<b>44,9</b>	<b>2,0</b>	<b>2,1</b>
<b>315 000</b>	<b>Köln</b>	<b>286</b>	<b>-2,4</b>	<b>31 532</b>	<b>-2,3</b>	<b>46,3</b>	<b>1,7</b>	<b>1,9</b>
<b>316 000</b>	<b>Leverkusen</b>	<b>20</b>	<b>-</b>	<b>1 465</b>	<b>-4,6</b>	<b>40,6</b>	<b>1,7</b>	<b>2,0</b>
	<b>Städteregion Aachen</b>	<b>172</b>	<b>-5,5</b>	<b>8 885</b>	<b>-4,7</b>	<b>33,6</b>	<b>2,0</b>	<b>1,8</b>
334 002	Aachen, kreisfreie Stadt	65	-3,0	5 177	-2,0	39,4	1,9	1,8
334 004	Alsdorf, Stadt	4	-	122	+4,3	35,2	2,3	2,6
334 008	Baesweiler, Stadt	4	-	114	-	28,3	1,8	1,9
334 012	Eschweiler, Stadt	12	-7,7	287	-0,7	31,7	1,4	1,2
334 016	Herzogenrath, Stadt	4	-20,0	128	-11,7	37,6	1,8	8,9
334 020	Monschau, Stadt	36	-2,7	1 072	-11,2	21,7	1,8	1,4
334 024	Roetgen	7	-	137	-7,4	23,4	2,3	1,5
334 028	Simmerath	26	-7,1	1 185	-7,8	22,2	3,0	2,5
334 032	Stolberg (Rhld.), Stadt	8	-20,0	375	-5,1	21,0	1,9	1,9
334 036	Würselen, Stadt	6	-14,3	288	-14,3	38,3	1,9	1,9
<b>358 000</b>	<b>Kreis Düren</b>	<b>84</b>	<b>-3,4</b>	<b>4 025</b>	<b>+2,2</b>	<b>26,2</b>	<b>3,0</b>	<b>6,3</b>
358 004	Aldenhoven	3	-	40	-	13,5	2,3	-
358 008	Düren, Stadt	12	-7,7	694	-1,3	24,7	1,6	1,8
358 012	Heimbach, Stadt	21	-4,5	1 581	-0,3	32,1	8,1	11,3
358 016	Hürtgenwald	7	-	312	+1,3	25,8	2,2	2,3
358 020	Inden	2	-	50	-	.	.	.
358 024	Jülich, Stadt	9	+12,5	453	+47,6	27,5	1,9	2,4
358 028	Kreuzau	5	-	128	+1,6	23,2	2,1	1,7
358 032	Langerwehe	1	-	10	-	-	-	-
358 036	Linnich, Stadt	3	-	52	+2,0	23,5	2,2	1,4
358 040	Merzenich	1	-	22	-	.	.	.
358 044	Nideggen, Stadt	16	-11,1	586	-8,0	14,8	2,2	3,6
358 048	Niederzier	3	-	70	-	19,3	1,8	1,2
358 052	Nörvenich	1	-	27	-	.	.	.
358 056	Titz	-	-	-	-	-	-	-
358 060	Vettweiß	-	-	-	-	-	-	-
<b>362 000</b>	<b>Rhein-Erft-Kreis</b>	<b>118</b>	<b>-0,8</b>	<b>7 589</b>	<b>+2,5</b>	<b>46,7</b>	<b>3,1</b>	<b>2,7</b>
362 004	Bedburg, Stadt	5	-	301	+85,8	28,4	2,4	2,9
362 008	Bergheim, Stadt	17	-	511	-0,4	35,9	4,3	7,8
362 012	Brühl, Stadt	20	-	2 635	+3,1	46,0	3,8	1,8
362 016	Elsdorf, Stadt	4	-	84	-4,5	31,3	2,3	2,0
362 020	Erfstadt, Stadt	12	-	259	-3,0	24,5	1,6	1,6
362 024	Frechen, Stadt	10	-	805	-0,9	33,9	1,7	1,7
362 028	Hürth, Stadt	16	-	1 378	-0,1	86,2	4,1	3,3
362 032	Kerpen, Stadt	16	+6,7	820	+4,3	33,4	2,6	2,0
362 036	Pulheim, Stadt	11	-15,4	463	-9,4	30,4	1,9	2,2
362 040	Wesseling, Stadt	7	-	333	+1,8	27,1	2,3	2,7
<b>366 000</b>	<b>Kreis Euskirchen</b>	<b>141</b>	<b>-6,0</b>	<b>5 672</b>	<b>-8,5</b>	<b>25,9</b>	<b>2,9</b>	<b>3,2</b>
366 004	Bad Münstereifel, Stadt	23	-	778	-0,8	23,9	2,0	1,7
366 008	Blankenheim	19	-9,5	648	-3,1	20,9	2,2	2,1
366 012	Dahlem	11	-15,4	992	-4,8	23,0	2,8	3,5
366 016	Euskirchen, Stadt	12	-7,7	555	-4,0	27,5	2,0	2,6
366 020	Hellenthal	21	-8,7	496	-20,9	10,7	1,9	1,8
366 024	Kall	12	-	403	-0,5	33,6	2,4	1,4
366 028	Mechemich, Stadt	8	-	169	-2,9	.	.	.
366 032	Nettersheim	11	-8,3	592	-5,6	56,0	10,5	18,3
366 036	Schleiden, Stadt	17	-10,5	895	-23,0	16,0	2,4	4,1
366 040	Weilerswist	2	+100,0	28	+55,6	.	.	.
366 044	Zülpich, Stadt	5	-	116	-	51,1	7,7	1,3

Anmerkungen Seite 9

## Noch: 2.1 Kapazität und Leistung der Beherbergungsstätten nach Verwaltungsbezirken

Februar 2016

Amtliche Schlüsselnummer	Verwaltungsbezirk	Ankünfte				Übernachtungen			
		aller Gäste	Veränderung <sup>1)</sup>	ausländischer Gäste	Veränderung <sup>1)</sup>	aller Gäste	Veränderung <sup>1)</sup>	ausländischer Gäste	Veränderung <sup>1)</sup>
	<b>Noch: Kreis Wesel</b>								
170 024	Moers, Stadt	4 394	-0,4	793	-4,0	7 039	-	1 340	-5,8
170 028	Neukirchen-Vluyn, Stadt	1 159	+20,7	106	+130,4	2 069	+25,8	249	+186,2
170 032	Rheinberg, Stadt	437	-13,6	67	+67,5	819	-21,1	117	+53,9
170 036	Schermbeck	2 616	+59,2	251	+5,0	4 374	+50,3	521	+1,2
170 040	Sonsbeck	196	+38,0	30	+114,3	575	+23,4	100	+132,6
170 044	Voerde (Niederrhein), Stadt	455	+374,0	75	x	1 173	+260,9	162	x
170 048	Wesel, Stadt	5 267	-0,7	1 017	-5,0	8 502	-3,7	1 955	-2,9
170 052	Xanten, Stadt	2 844	+5,8	209	-11,4	5 088	+11,4	381	+9,8
<b>100 000</b>	<b>Reg.-Bez. Düsseldorf</b>	<b>454 143</b>	<b>+5,6</b>	<b>117 433</b>	<b>+3,9</b>	<b>841 983</b>	<b>+4,4</b>	<b>212 761</b>	<b>+2,0</b>
	<b>Kreisfreie Städte</b>								
<b>314 000</b>	<b>Bonn</b>	<b>54 872</b>	<b>+1,6</b>	<b>9 123</b>	<b>-8,9</b>	<b>108 997</b>	<b>+10,4</b>	<b>19 407</b>	<b>-9,7</b>
<b>315 000</b>	<b>Köln</b>	<b>251 858</b>	<b>-1,9</b>	<b>63 158</b>	<b>-7,1</b>	<b>425 422</b>	<b>-3,1</b>	<b>120 714</b>	<b>-8,9</b>
<b>316 000</b>	<b>Leverkusen</b>	<b>10 131</b>	<b>+5,5</b>	<b>2 356</b>	<b>-15,0</b>	<b>17 254</b>	<b>-0,3</b>	<b>4 660</b>	<b>-11,5</b>
	<b>Städteregion Aachen</b>	<b>43 707</b>	<b>+6,2</b>	<b>13 127</b>	<b>+9,0</b>	<b>86 259</b>	<b>-3,4</b>	<b>23 535</b>	<b>+3,5</b>
334 002	Aachen, kreisfreie Stadt	30 686	+9,1	8 933	+5,9	59 667	+2,8	16 414	+0,9
334 004	Alsdorf, Stadt	531	+12,7	48	-29,4	1 247	+15,0	127	-21,1
334 008	Baesweiler, Stadt	532	+14,7	84	-11,6	937	-8,5	160	-39,4
334 012	Eschweiler, Stadt	1 834	+39,0	887	x	2 636	+10,4	1 086	x
334 016	Herzogenrath, Stadt	771	-9,6	7	-46,2	1 394	-19,1	62	+26,5
334 020	Monschau, Stadt	3 478	-14,0	1 663	-10,3	6 300	-30,4	2 298	-8,0
334 024	Roetgen	411	+7,3	59	+34,1	962	+31,2	87	+42,6
334 028	Simmerath	2 584	+7,9	927	+8,9	7 633	-14,9	2 305	+10,3
334 032	Stolberg (Rhld.), Stadt	1 204	-3,4	273	+8,8	2 280	-14,1	525	-2,1
334 036	Würselen, Stadt	1 676	-10,2	246	-31,1	3 203	-13,2	471	-29,6
	<b>Kreis Düren</b>	<b>10 600</b>	<b>+14,1</b>	<b>2 018</b>	<b>+8,6</b>	<b>31 619</b>	<b>+4,0</b>	<b>12 725</b>	<b>+2,7</b>
358 004	Aldenhoven	69	+16,9	-	-	157	-49,7	-	-
358 008	Düren, Stadt	2 976	+0,8	496	-8,7	4 884	-8,1	906	-19,9
358 012	Heimbach, Stadt	1 804	+25,5	914	+39,3	14 605	+9,4	10 323	+9,2
358 016	Hürtgenwald	1 064	-10,8	232	-12,8	2 331	-6,2	531	-15,0
358 020	Inden	.	.	.	.	.	.	.	.
358 024	Jülich, Stadt	1 950	+43,5	177	-16,9	3 791	+18,2	427	-20,6
358 028	Kreuzau	409	+115,3	37	+270,0	861	+49,2	63	+425,0
358 032	Langerwehe	-	-	-	-	-	-	-	-
358 036	Linnich, Stadt	162	+2,5	20	-31,0	355	+29,6	27	-65,4
358 040	Merzenich	.	.	.	.	.	.	.	.
358 044	Nideggen, Stadt	1 609	+15,5	115	-10,9	3 498	-7,8	414	-17,9
358 048	Niederzier	219	-2,2	12	+140,0	392	-10,7	14	+100,0
358 052	Nörvenich	.	.	.	.	.	.	.	.
358 056	Titz	-	-	-	-	-	-	-	-
358 060	Vettweiß	-	-	-	-	-	-	-	-
	<b>Rhein-Erft-Kreis</b>	<b>30 238</b>	<b>+25,4</b>	<b>4 443</b>	<b>+39,7</b>	<b>93 780</b>	<b>+22,6</b>	<b>11 826</b>	<b>+5,9</b>
362 004	Bedburg, Stadt	1 053	+53,5	60	+36,4	2 480	+135,7	172	+102,4
362 008	Bergheim, Stadt	1 237	-2,6	148	-48,4	5 321	+8,6	1 150	-45,8
362 012	Brühl, Stadt	6 907	-1,7	517	+74,1	26 232	+13,0	931	+54,4
362 016	Elsdorf, Stadt	334	+42,1	4	x	763	+75,4	8	x
362 020	Erfstadt, Stadt	1 276	+101,3	10	-	1 980	+50,3	16	-42,9
362 024	Frechen, Stadt	4 712	+17,5	1 028	+2,6	7 911	+9,2	1 706	+0,5
362 028	Hürth, Stadt	8 339	+77,4	1 764	+226,1	34 452	+33,3	5 865	+22,5
362 032	Kerpen, Stadt	3 100	+6,9	560	-5,7	7 948	+15,3	1 134	+5,2
362 036	Pulheim, Stadt	2 123	+1,8	218	-17,1	4 079	+4,1	476	-0,8
362 040	Wesseling, Stadt	1 157	+102,6	134	-6,3	2 614	+55,2	368	+29,1
	<b>Kreis Euskirchen</b>	<b>15 197</b>	<b>-9,0</b>	<b>2 405</b>	<b>-10,0</b>	<b>43 644</b>	<b>-6,5</b>	<b>7 670</b>	<b>-11,8</b>
366 004	Bad Münstereifel, Stadt	2 739	+8,6	80	-38,9	5 600	+1,8	139	-34,4
366 008	Blankenheim	2 010	-22,7	49	-36,4	4 491	-4,0	105	-7,9
366 012	Dahlem	2 349	-15,6	1 279	-14,6	6 591	-24,6	4 473	-21,6
366 016	Euskirchen, Stadt	2 212	-11,6	282	+14,6	4 432	-9,1	743	+30,1
366 020	Hellenthal	832	-43,7	253	+14,5	1 585	-47,7	460	-11,4
366 024	Kall	1 650	+31,1	31	-16,2	3 924	+40,1	44	-27,9
366 028	Mechemich, Stadt	.	.	.	.	.	.	.	.
366 032	Nettersheim	926	-6,0	4	+300,0	9 709	+0,6	73	x
366 036	Schleiden, Stadt	1 762	-10,3	355	-15,5	4 293	-6,7	1 441	+2,3
366 040	Weilerswist	.	.	.	.	.	.	.	.
366 044	Zülpich, Stadt	228	-2,6	9	-	1 763	+9,0	12	+33,3

Anmerkungen Seite 9

## Noch: 2.1 Kapazität und Leistung der Beherbergungsstätten nach Verwaltungsbezirken

Februar 2016

Amtliche Schlüsselnummer	Verwaltungsbezirk	Betriebe		Betten			Mittlere Aufenthaltsdauer <sup>3)</sup>	
		geöffnete	Veränderung <sup>1)</sup>	angebotene	Veränderung <sup>1)</sup>	mittlere Auslastung <sup>2)</sup>	aller Gäste	ausländischer Gäste
<b>370 000</b>	<b>Kreis Heinsberg</b>	<b>54</b>	<b>-6,9</b>	<b>1 536</b>	<b>-4,3</b>	<b>33,3</b>	<b>2,3</b>	<b>2,4</b>
370 004	Erkelenz, Stadt	7	-12,5	226	-5,0	33,4	2,5	2,6
370 008	Gangelt	3	-	45	-8,2	.	.	.
370 012	Geilenkirchen, Stadt	3	-25,0	132	-17,5	24,7	2,4	2,6
370 016	Heinsberg, Stadt	4	-	99	+4,2	27,7	1,6	1,7
370 020	Hückelhoven, Stadt	6	-14,3	175	-2,8	46,2	2,5	2,0
370 024	Selkant	-	-100,0	-	-100,0	-	-	-
370 028	Übach-Palenberg, Stadt	3	-	126	+4,1	27,1	3,2	-
370 032	Waldfeucht	2	-	41	-	.	.	.
370 036	Wassenberg, Stadt	14	+7,7	199	-16,4	20,5	1,7	1,4
370 040	Wegberg, Stadt	12	-	493	+4,4	41,2	2,5	2,5
<b>374 000</b>	<b>Oberbergischer Kreis</b>	<b>105</b>	<b>-0,9</b>	<b>5 694</b>	<b>-2,0</b>	<b>35,7</b>	<b>3,2</b>	<b>2,2</b>
374 004	Bergneustadt, Stadt	7	-12,5	358	-37,2	27,1	1,8	2,0
374 008	Engelskirchen	7	-	407	-	74,0	8,8	1,9
374 012	Gummersbach, Stadt	14	-	869	-0,6	30,3	1,9	2,3
374 016	Hückeswagen, Stadt	6	+20,0	203	-	23,7	2,1	2,5
374 020	Lindlar	15	-	449	+0,9	24,3	2,4	2,7
374 024	Marienheide	4	+33,3	281	+31,9	24,5	2,0	2,0
374 028	Morsbach	2	-33,3	209	-12,2	.	.	.
374 032	Nümbrecht	9	-10,0	875	-4,2	49,1	4,5	2,7
374 036	Radevormwald, Stadt	9	-	603	-1,3	34,3	3,0	1,3
374 040	Reichshof	10	-9,1	439	-1,3	60,0	9,2	16,8
374 044	Waldbrohl, Stadt	4	+33,3	270	+90,1	.	.	.
374 048	Wiehl, Stadt	8	-11,1	412	-6,4	20,8	1,7	1,8
374 052	Wipperfürth, Stadt	10	+11,1	319	+3,2	19,5	2,1	1,8
<b>378 000</b>	<b>Rhein.-Berg. Kreis</b>	<b>78</b>	<b>-1,3</b>	<b>3 499</b>	<b>+3,0</b>	<b>36,0</b>	<b>2,4</b>	<b>2,1</b>
378 004	Bergisch Gladbach, Stadt	18	-5,3	1 179	+17,7	34,5	1,9	1,8
378 008	Burscheid, Stadt	4	-20,0	150	-21,1	31,6	1,9	2,9
378 012	Kürten	8	-	179	-3,2	25,1	2,5	2,1
378 016	Leichlingen (Rhld.), Stadt	12	-	561	-0,7	61,2	7,9	13,3
378 020	Odenthal	7	+16,7	243	+8,0	31,5	1,8	1,6
378 024	Overath, Stadt	12	+9,1	367	+7,9	19,9	1,8	2,3
378 028	Rösrath, Stadt	5	-16,7	256	-12,0	40,3	2,0	1,7
378 032	Wermelskirchen, Stadt	12	-	564	-6,0	29,2	1,8	1,8
<b>382 000</b>	<b>Rhein-Sieg-Kreis</b>	<b>148</b>	<b>-7,5</b>	<b>9 546</b>	<b>-2,3</b>	<b>32,9</b>	<b>2,2</b>	<b>2,2</b>
382 004	Alfter	5	-	188	-1,1	48,5	2,7	1,8
382 008	Bad Honnef, Stadt	15	-11,8	1 303	-0,4	33,4	1,9	2,5
382 012	Bornheim, Stadt	14	-6,7	592	-0,2	29,1	2,9	6,1
382 016	Eitorf	4	-	295	-0,7	22,0	1,9	2,2
382 020	Hennef (Sieg), Stadt	13	-7,1	975	-6,9	52,7	4,3	2,6
382 024	Königswinter, Stadt	24	-	1 871	+4,3	30,9	1,8	1,8
382 028	Lohmar, Stadt	7	-12,5	198	-10,0	24,4	1,5	2,0
382 032	Meckenheim, Stadt	4	-	200	-2,0	23,3	1,8	1,7
382 036	Much	6	-14,3	340	-16,0	.	.	.
382 040	Neunkirchen-Seelscheid	2	-	24	-	.	.	.
382 044	Niederkassel, Stadt	5	-16,7	209	-0,9	31,9	1,6	2,0
382 048	Rheinbach, Stadt	5	-16,7	285	-3,1	41,8	1,7	1,7
382 052	Ruppichterath	2	-33,3	89	-13,6	.	.	.
382 056	Sankt Augustin, Stadt	3	-	126	-	41,3	1,9	2,9
382 060	Siegburg, Stadt	14	-	736	-0,1	34,5	1,8	2,7
382 064	Swisttal	5	-	861	+6,0	18,3	4,9	1,6
382 068	Troisdorf, Stadt	8	-11,1	666	-8,3	41,6	1,9	1,7
382 072	Wachtberg	4	-20,0	238	-23,7	18,4	1,7	1,8
382 076	Windeck	8	-11,1	350	-4,6	15,1	2,3	4,0
<b>300 000</b>	<b>Reg.-Bez. Köln</b>	<b>1 299</b>	<b>-3,9</b>	<b>87 868</b>	<b>-2,3</b>	<b>39,8</b>	<b>2,0</b>	<b>2,1</b>
	<b>Kreisfreie Städte</b>							
<b>512 000</b>	<b>Bottrop</b>	<b>12</b>	<b>-7,7</b>	<b>619</b>	<b>-1,9</b>	<b>32,9</b>	<b>2,0</b>	<b>2,1</b>
<b>513 000</b>	<b>Gelsenkirchen</b>	<b>22</b>	<b>+4,8</b>	<b>2 104</b>	<b>+3,7</b>	<b>39,6</b>	<b>2,7</b>	<b>2,0</b>
<b>515 000</b>	<b>Münster</b>	<b>78</b>	<b>-</b>	<b>7 897</b>	<b>-1,3</b>	<b>42,1</b>	<b>2,2</b>	<b>1,9</b>

Anmerkungen Seite 9



## Noch: 2.1 Kapazität und Leistung der Beherbergungsstätten nach Verwaltungsbezirken

Februar 2016

Amtliche Schlüsselnummer	Verwaltungsbezirk	Ankünfte				Übernachtungen			
		aller Gäste	Veränderung <sup>1)</sup>	ausländischer Gäste	Veränderung <sup>1)</sup>	aller Gäste	Veränderung <sup>1)</sup>	ausländischer Gäste	Veränderung <sup>1)</sup>
<b>370 000</b>	<b>Kreis Heinsberg</b>	<b>6 850</b>	<b>+14,5</b>	<b>897</b>	<b>-3,1</b>	<b>15 618</b>	<b>+8,3</b>	<b>2 142</b>	<b>-12,5</b>
370 004	Erkelenz, Stadt	893	+8,5	242	+24,1	2 190	+15,0	627	+13,8
370 008	Gangelt	.	.	.	.	.	.	.	.
370 012	Geilenkirchen, Stadt	397	-1,0	167	-10,7	945	-25,1	435	-43,5
370 016	Heinsberg, Stadt	563	+3,9	95	-11,2	886	+6,6	164	+6,5
370 020	Hückelhoven, Stadt	861	+8,0	131	+32,3	2 186	+64,4	263	+16,4
370 024	Selfkant	-	-100,0	-	-100,0	-	-100,0	-	-100,0
370 028	Übach-Palenberg, Stadt	312	+13,0	-	-	990	-3,5	-	-
370 032	Waldfeucht	.	.	.	.	.	.	.	.
370 036	Wassenberg, Stadt	862	+36,4	72	+33,3	1 506	+26,0	100	+2,0
370 040	Wegberg, Stadt	2 365	+19,3	116	-35,6	5 835	-0,7	292	-36,2
<b>374 000</b>	<b>Oberbergischer Kreis</b>	<b>18 658</b>	<b>+7,1</b>	<b>1 322</b>	<b>+42,9</b>	<b>58 859</b>	<b>+5,1</b>	<b>2 960</b>	<b>+18,1</b>
374 004	Bergneustadt, Stadt	1 640	+49,0	56	-8,2	2 962	+31,8	114	-16,2
374 008	Engelskirchen	995	-13,1	27	-27,0	8 738	+1,0	52	-21,2
374 012	Gummersbach, Stadt	3 946	+13,9	751	+73,8	7 643	-0,3	1 729	+53,3
374 016	Hückeswagen, Stadt	850	+12,1	64	-23,8	1 823	+31,4	158	-10,7
374 020	Lindlar	1 332	+26,5	44	+91,3	3 191	+8,3	118	-53,9
374 024	Marienheide	1 021	+18,4	129	+138,9	1 993	+29,5	255	+112,5
374 028	Morsbach	.	.	.	.	.	.	.	.
374 032	Nümbrecht	2 749	-14,2	32	+18,5	12 455	+1,7	87	-5,4
374 036	Radevormwald, Stadt	2 021	+17,2	28	+12,0	6 000	+10,9	37	-27,5
374 040	Reichshof	832	+32,5	4	-78,9	7 640	+5,7	67	-53,8
374 044	Waldröhl, Stadt	.	.	.	.	.	.	.	.
374 048	Wiehl, Stadt	1 502	+2,5	98	+27,3	2 510	-10,0	177	+22,1
374 052	Wipperfürth, Stadt	853	-14,7	66	-21,4	1 752	-13,2	122	-34,8
<b>378 000</b>	<b>Rhein.-Berg. Kreis</b>	<b>15 335</b>	<b>+12,7</b>	<b>1 626</b>	<b>+2,7</b>	<b>36 592</b>	<b>+3,0</b>	<b>3 406</b>	<b>-8,5</b>
378 004	Bergisch Gladbach, Stadt	6 153	+20,4	770	+20,3	11 795	+8,0	1 358	+8,1
378 008	Burscheid, Stadt	717	+12,0	169	+2,4	1 374	+13,4	487	+4,1
378 012	Kürten	521	-20,9	14	-65,0	1 325	-19,9	29	-66,3
378 016	Leichlingen (Rhld.), Stadt	1 266	+30,7	20	+25,0	9 978	+4,6	265	+34,5
378 020	Odenthal	1 248	+13,4	58	-42,0	2 222	+14,7	95	-45,1
378 024	Overath, Stadt	1 208	+26,0	220	-5,6	2 123	-2,9	505	-31,1
378 028	Rösrath, Stadt	1 524	+3,8	109	+10,1	2 995	-11,2	182	-28,9
378 032	Wermelskirchen, Stadt	2 698	-	266	-8,6	4 780	+1,3	485	-12,5
<b>382 000</b>	<b>Rhein-Sieg-Kreis</b>	<b>42 045</b>	<b>+5,2</b>	<b>4 472</b>	<b>-1,4</b>	<b>91 238</b>	<b>+6,3</b>	<b>9 701</b>	<b>+3,1</b>
382 004	Alfter	990	+14,2	28	+16,7	2 645	+20,0	51	+75,9
382 008	Bad Honnef, Stadt	6 531	+15,5	392	+43,1	12 650	+9,2	961	+50,4
382 012	Bornheim, Stadt	1 725	+7,2	71	-47,4	5 003	+33,5	431	-11,1
382 016	Eitorf	996	-34,9	23	-20,7	1 882	-35,6	51	+2,0
382 020	Hennef (Sieg), Stadt	3 426	-4,2	245	+33,9	14 896	+1,9	646	+116,1
382 024	Königswinter, Stadt	9 584	+14,5	1 043	-6,0	16 840	+6,7	1 833	-11,2
382 028	Lohmar, Stadt	940	+5,1	81	-26,4	1 427	-5,1	164	-18,0
382 032	Meckenheim, Stadt	738	+7,4	141	+101,4	1 353	+5,5	234	+69,6
382 036	Much	.	.	.	.	.	.	.	.
382 040	Neunkirchen-Seelscheid	.	.	.	.	.	.	.	.
382 044	Niederkassel, Stadt	1 187	-3,4	256	-16,3	1 934	-8,4	519	-28,6
382 048	Rheinbach, Stadt	2 066	+5,6	364	+22,1	3 456	+11,8	617	+49,4
382 052	Ruppichteröth	.	.	.	.	.	.	.	.
382 056	Sankt Augustin, Stadt	802	-12,4	29	-37,0	1 510	-16,7	83	-51,2
382 060	Siegburg, Stadt	4 146	+13,2	670	-10,3	7 356	+8,7	1 842	-3,0
382 064	Swisttal	937	-31,5	126	-42,7	4 579	+32,7	206	-14,2
382 068	Troisdorf, Stadt	4 273	-2,4	728	-6,4	8 030	+0,6	1 256	-12,5
382 072	Wachtberg	708	+9,6	38	-19,1	1 222	-9,1	67	-51,8
382 076	Windeck	665	+13,3	20	+25,0	1 529	+14,9	80	-5,9
<b>300 000</b>	<b>Reg.-Bez. Köln</b>	<b>499 491</b>	<b>+2,2</b>	<b>104 947</b>	<b>-3,3</b>	<b>1009 282</b>	<b>+2,0</b>	<b>218 746</b>	<b>-5,9</b>
	<b>Kreisfreie Städte</b>								
<b>512 000</b>	<b>Bottrop</b>	<b>2 889</b>	<b>+5,0</b>	<b>558</b>	<b>-4,5</b>	<b>5 898</b>	<b>+8,0</b>	<b>1 157</b>	<b>+11,9</b>
<b>513 000</b>	<b>Gelsenkirchen</b>	<b>9 101</b>	<b>+0,9</b>	<b>1 523</b>	<b>+9,6</b>	<b>24 293</b>	<b>+2,8</b>	<b>3 050</b>	<b>+17,9</b>
<b>515 000</b>	<b>Münster</b>	<b>45 138</b>	<b>+2,5</b>	<b>3 496</b>	<b>-12,3</b>	<b>97 317</b>	<b>-1,3</b>	<b>6 761</b>	<b>-14,6</b>

Anmerkungen Seite 9

## Noch: 2.1 Kapazität und Leistung der Beherbergungsstätten nach Verwaltungsbezirken

Februar 2016

Amtliche Schlüsselnummer	Verwaltungsbezirk	Betriebe		Betten			Mittlere Aufenthaltsdauer <sup>3)</sup>	
		geöffnete	Veränderung <sup>1)</sup>	angebotene	Veränderung <sup>1)</sup>	mittlere Auslastung <sup>2)</sup>	aller Gäste	ausländischer Gäste
<b>554 000</b>	<b>Kreis Borken</b>	<b>138</b>	<b>+6,2</b>	<b>5 505</b>	<b>+4,9</b>	<b>25,6</b>	<b>1,9</b>	<b>2,2</b>
554 004	Ahaus, Stadt	13	+30,0	564	+40,6	23,0	2,2	2,0
554 008	Bocholt, Stadt	18	–	607	–0,3	37,5	2,0	2,3
554 012	Borken, Stadt	17	+13,3	807	+14,6	29,5	2,2	4,7
554 016	Gescher, Stadt	3	–25,0	110	–14,7	.	.	.
554 020	Gronau (Westf.), Stadt	20	+17,6	809	+10,5	18,8	1,7	2,6
554 024	Heek	2	–	178	–	.	.	.
554 028	Heiden	2	–	49	–51,0	.	.	.
554 032	Isselburg, Stadt	5	–	138	–	28,4	1,3	1,4
554 036	Legden	7	–12,5	604	–4,4	27,1	1,8	1,1
554 040	Raesfeld	7	+40,0	189	+2,7	24,8	2,2	1,5
554 044	Reken	10	–9,1	279	–14,2	19,5	1,9	1,5
554 048	Rhede, Stadt	5	–	82	–	28,2	1,6	1,1
554 052	Schöppingen	8	–	252	+18,9	19,6	2,4	3,6
554 056	Stadtlohn, Stadt	3	–	49	+19,5	27,2	2,7	1,0
554 060	Südlohn	3	–	159	+3,2	28,2	1,6	1,7
554 064	Velen, Stadt	8	+14,3	408	+1,2	21,8	1,7	2,1
554 068	Vreden, Stadt	7	–	221	–0,9	19,2	1,4	1,4
<b>558 000</b>	<b>Kreis Coesfeld</b>	<b>81</b>	<b>+5,2</b>	<b>3 842</b>	<b>+4,1</b>	<b>40,1</b>	<b>3,5</b>	<b>2,3</b>
558 004	Ascheberg	7	–	361	–	23,9	1,6	1,8
558 008	Billerbeck, Stadt	6	–	362	+3,1	39,0	2,6	2,2
558 012	Coesfeld, Stadt	8	–20,0	325	–16,9	39,9	1,5	1,6
558 016	Dülmen, Stadt	12	+9,1	424	+6,8	19,5	2,1	3,1
558 020	Havixbeck	7	–12,5	203	–8,1	10,7	3,1	8,0
558 024	Lüdinghausen, Stadt	9	+12,5	156	–1,3	14,6	1,8	1,0
558 028	Nordkirchen	4	–	1 037	+3,5	.	.	.
558 032	Nottuln	11	+37,5	451	+13,0	18,8	1,7	1,9
558 036	Olfen, Stadt	3	–25,0	56	+19,1	.	.	.
558 040	Rosendahl	3	+50,0	83	–	13,5	1,5	1,0
558 044	Senden	11	+22,2	384	+36,7	23,9	1,7	3,6
<b>562 000</b>	<b>Kreis Recklinghausen</b>	<b>93</b>	<b>–5,1</b>	<b>4 492</b>	<b>–4,8</b>	<b>33,0</b>	<b>1,8</b>	<b>1,8</b>
562 004	Castrop-Rauxel, Stadt	8	–11,1	470	–7,5	31,4	1,8	2,0
562 008	Datteln, Stadt	11	–	351	–2,5	50,0	2,2	2,3
562 012	Dorsten, Stadt	18	–18,2	445	–25,8	28,3	2,1	3,6
562 014	Gladbeck, Stadt	6	–	455	+7,6	43,5	1,5	1,3
562 016	Haltern am See, Stadt	20	–	975	–2,3	30,1	1,9	1,4
562 020	Herten, Stadt	4	–	216	–	32,1	1,7	1,8
562 024	Marl, Stadt	9	–10,0	428	–9,1	28,0	1,9	2,0
562 028	Oer-Erkenschwick, Stadt	5	–	480	–	17,5	1,8	1,3
562 032	Recklinghausen, Stadt	9	+12,5	587	+1,9	40,0	1,8	2,0
562 036	Waltrop, Stadt	3	–	85	–1,2	37,3	2,3	3,0
<b>566 000</b>	<b>Kreis Steinfurt</b>	<b>175</b>	<b>+6,1</b>	<b>5 358</b>	<b>+5,2</b>	<b>29,6</b>	<b>2,4</b>	<b>2,6</b>
566 004	Altenberge	4	+33,3	192	–1,0	25,7	1,5	10,0
566 008	Emsdetten, Stadt	11	–	412	–1,7	19,5	1,9	3,3
566 012	Greven, Stadt	12	–	363	+1,1	19,5	1,6	1,6
566 016	Hörstel, Stadt	14	+7,7	360	+7,8	29,4	2,0	2,2
566 020	Hopsten	2	+100,0	33	+230,0	.	.	.
566 024	Horstmar, Stadt	3	–	55	–	36,8	2,3	–
566 028	Ibbenbüren, Stadt	13	–7,1	450	+7,1	26,7	1,5	1,4
566 032	Ladbergen	9	+28,6	186	+18,5	18,9	1,4	1,2
566 036	Laer	3	–	76	–	19,1	2,6	6,9
566 040	Lengerich, Stadt	8	+33,3	168	+28,2	27,3	3,0	5,0
566 044	Lienen	7	–	125	–1,6	22,3	4,2	15,3
566 048	Lotte	1	–	14	–	.	.	.
566 052	Metelen	2	–	32	–	.	.	.
566 056	Mettingen	7	–	204	–	61,5	9,6	6,4
566 060	Neuenkirchen	3	–	96	–	17,0	2,1	19,9
566 064	Nordwalde	3	–25,0	172	–7,0	33,9	2,5	–
566 068	Ochtrup, Stadt	5	–	102	–1,0	24,0	1,6	1,8
566 072	Recke	6	+20,0	137	–1,4	19,1	3,4	3,0
566 076	Rheine, Stadt	21	+16,7	834	+36,1	33,7	2,5	1,7
566 080	Saerbeck	6	+20,0	218	+0,9	27,1	1,9	2,0
566 084	Steinfurt, Stadt	9	+12,5	226	–	22,3	2,1	5,1
566 088	Tecklenburg, Stadt	19	+5,6	743	+0,8	41,0	3,2	2,9
566 092	Westerkappeln	3	–	49	–	43,6	3,1	3,8
566 096	Wettringen	4	–33,3	111	–43,4	21,7	3,1	6,5

Anmerkungen Seite 9



## Noch: 2.1 Kapazität und Leistung der Beherbergungsstätten nach Verwaltungsbezirken

Februar 2016

Amtliche Schlüsselnummer	Verwaltungsbezirk	Ankünfte				Übernachtungen			
		aller Gäste	Veränderung <sup>1)</sup>	ausländischer Gäste	Veränderung <sup>1)</sup>	aller Gäste	Veränderung <sup>1)</sup>	ausländischer Gäste	Veränderung <sup>1)</sup>
<b>554 000</b>	<b>Kreis Borken</b>	<b>22 104</b>	<b>+16,9</b>	<b>2 507</b>	<b>+12,9</b>	<b>41 858</b>	<b>+26,2</b>	<b>5 397</b>	<b>+28,2</b>
554 004	Ahaus, Stadt	1 913	+8,0	245	-13,1	4 200	+49,1	487	+2,5
554 008	Bocholt, Stadt	3 487	+30,1	430	+7,8	7 008	+43,5	969	+47,5
554 012	Borken, Stadt	3 188	+11,2	167	+3,1	6 947	+24,2	784	+114,2
554 016	Gescher, Stadt	.	.	.	.	.	.	.	.
554 020	Gronau (Westf.), Stadt	2 605	-3,4	409	-1,4	4 422	-4,1	1 067	-12,3
554 024	Heek	.	.	.	.	.	.	.	.
554 028	Heiden	.	.	.	.	.	.	.	.
554 032	Isselburg, Stadt	867	+43,5	451	+35,0	1 138	+40,5	612	+34,2
554 036	Legden	2 626	+18,3	195	+12,7	4 751	+19,7	223	-9,3
554 040	Raesfeld	623	+61,8	36	+125,0	1 361	+138,8	53	+165,0
554 044	Reken	826	-1,2	33	-13,2	1 575	+0,9	49	-5,8
554 048	Rhede, Stadt	449	+49,2	62	+82,4	730	+64,4	68	+74,4
554 052	Schöppingen	594	+55,9	123	+207,5	1 432	+89,7	442	+298,2
554 056	Stadtlohn, Stadt	145	+19,8	2	-83,3	386	+12,5	2	-90,0
554 060	Südlohn	834	+3,3	87	-5,4	1 301	+0,1	150	+26,1
554 064	Velen, Stadt	1 543	+34,3	98	+22,5	2 551	+25,6	208	+15,6
554 068	Vreden, Stadt	882	+23,5	116	+13,7	1 254	+21,6	162	-14,7
<b>558 000</b>	<b>Kreis Coesfeld</b>	<b>12 957</b>	<b>+18,7</b>	<b>735</b>	<b>+8,6</b>	<b>45 041</b>	<b>+15,3</b>	<b>1 681</b>	<b>+21,7</b>
558 004	Ascheberg	1 612	+17,5	136	-11,1	2 499	+17,0	242	-2,8
558 008	Billerbeck, Stadt	1 605	+29,0	119	+38,4	4 129	+27,8	257	+24,8
558 012	Coesfeld, Stadt	2 548	+7,8	138	+7,8	3 757	-4,6	220	+1,9
558 016	Dülmen, Stadt	1 130	-1,5	98	+60,7	2 401	-6,2	304	+96,1
558 020	Havixbeck	204	+22,2	11	+22,2	629	+15,2	88	+79,6
558 024	Lüdinghausen, Stadt	409	-16,2	12	-7,7	751	-7,5	12	-33,3
558 028	Nordkirchen	.	.	.	.	.	.	.	.
558 032	Nottuln	1 483	+33,5	76	+31,0	2 462	+36,1	145	+16,9
558 036	Olfen, Stadt	.	.	.	.	.	.	.	.
558 040	Rosendahl	342	+12,5	21	-53,3	504	+58,5	21	-53,3
558 044	Senden	1 540	+73,4	100	-10,7	2 667	+54,7	359	+26,4
<b>562 000</b>	<b>Kreis Recklinghausen</b>	<b>23 928</b>	<b>+11,7</b>	<b>3 634</b>	<b>+41,9</b>	<b>43 668</b>	<b>+2,4</b>	<b>6 417</b>	<b>+10,9</b>
562 004	Castrop-Rauxel, Stadt	2 426	+1,4	242	-20,9	4 281	-25,5	490	-29,9
562 008	Datteln, Stadt	2 377	+5,2	37	+37,0	5 250	+11,0	86	+79,2
562 012	Dorsten, Stadt	1 823	+12,1	240	+8,6	3 876	-5,7	874	-18,8
562 014	Gladbeck, Stadt	3 905	+27,4	1 870	+106,2	5 746	+22,8	2 524	+84,5
562 016	Haltern am See, Stadt	4 758	+13,2	128	+9,4	8 893	+8,4	176	-29,0
562 020	Herten, Stadt	1 195	+5,6	96	-10,3	2 009	+7,3	172	-9,0
562 024	Marl, Stadt	1 792	+8,3	199	+51,9	3 393	-7,0	389	-17,6
562 028	Oer-Erkenschwick, Stadt	1 419	+22,8	26	-59,4	2 496	-3,3	33	-50,7
562 032	Recklinghausen, Stadt	3 832	+7,7	731	+18,9	6 804	+7,0	1 477	+2,7
562 036	Waltrop, Stadt	401	+6,9	65	-1,5	920	+27,2	196	+8,3
<b>566 000</b>	<b>Kreis Steinfurt</b>	<b>19 630</b>	<b>+12,2</b>	<b>1 769</b>	<b>+11,1</b>	<b>46 549</b>	<b>+11,2</b>	<b>4 641</b>	<b>+4,4</b>
566 004	Altenberge	935	+30,0	25	+257,1	1 433	+43,6	249	+75,4
566 008	Emsdetten, Stadt	1 221	-1,3	46	-41,0	2 325	-11,1	150	+6,4
566 012	Greven, Stadt	1 443	+8,4	151	-39,4	2 264	-2,1	243	-52,4
566 016	Hörstel, Stadt	1 593	+38,2	105	-	3 247	+47,5	232	-3,3
566 020	Hopsten	.	.	.	.	.	.	.	.
566 024	Horstmar, Stadt	260	+53,8	-	-	587	+48,2	-	-
566 028	Ibbenbüren, Stadt	2 267	+0,4	243	+15,7	3 487	+2,0	343	+10,6
566 032	Ladbergen	796	+10,6	104	-33,8	1 080	+7,7	126	-33,0
566 036	Laer	160	-12,6	12	x	420	+8,2	83	x
566 040	Lengerich, Stadt	445	+27,9	44	+57,1	1 328	+43,6	219	+104,7
566 044	Lienen	204	+5,2	22	-26,7	849	-30,0	337	-56,2
566 048	Lotte	.	.	.	.	.	.	.	.
566 052	Metelen	.	.	.	.	.	.	.	.
566 056	Mettingen	379	+5,6	8	-11,1	3 654	+2,3	51	-12,1
566 060	Neuenkirchen	223	+40,3	8	-11,1	472	-47,5	159	+8,2
566 064	Nordwalde	666	-13,4	-	-	1 693	-18,5	-	-
566 068	Ochtrup, Stadt	433	+8,8	95	+66,7	710	+7,3	170	+126,7
566 072	Recke	241	+36,9	6	x	816	+36,5	18	x
566 076	Rheine, Stadt	3 264	+49,5	477	+45,9	8 162	+95,7	824	+21,0
566 080	Saerbeck	889	+15,8	19	-	1 647	+8,3	38	+22,6
566 084	Steinfurt, Stadt	701	+4,6	31	+63,2	1 459	+4,5	157	+46,7
566 088	Tecklenburg, Stadt	2 747	-10,5	300	+27,7	8 865	-11,1	856	+16,6
566 092	Westerkappeln	203	-6,0	19	+35,7	620	+15,7	73	+231,8
566 096	Wettringen	241	-3,2	41	+46,4	759	+19,2	267	+94,9

Anmerkungen Seite 9

## Noch: 2.1 Kapazität und Leistung der Beherbergungsstätten nach Verwaltungsbezirken

Februar 2016

Amtliche Schlüsselnummer	Verwaltungsbezirk	Betriebe		Betten			Mittlere Aufenthaltsdauer <sup>3)</sup>	
		geöffnete	Veränderung <sup>1)</sup>	angebotene	Veränderung <sup>1)</sup>	mittlere Auslastung <sup>2)</sup>	aller Gäste	ausländischer Gäste
<b>570 000</b>	<b>Kreis Warendorf</b>	<b>87</b>	<b>-2,2</b>	<b>3 051</b>	<b>+1,1</b>	<b>29,1</b>	<b>2,5</b>	<b>2,8</b>
570 004	Ahlen, Stadt	7	-12,5	285	-0,3	22,4	2,1	2,2
570 008	Beckum, Stadt	8	-	244	-1,6	30,8	2,5	4,9
570 012	Beelen	3	-	62	+67,6	20,5	2,2	6,9
570 016	Drensteinfurt, Stadt	5	-	103	+2,0	22,3	1,5	1,2
570 020	Ennigerloh, Stadt	6	+20,0	176	+51,7	20,7	2,1	2,7
570 024	Everswinkel	5	-	142	-	14,2	2,5	2,1
570 028	Oelde, Stadt	10	-	390	+1,3	25,2	2,3	3,4
570 032	Ostbevern	6	-	314	+1,0	21,1	1,7	3,0
570 036	Sassenberg, Stadt	6	-	89	-	13,4	2,1	2,1
570 040	Sendenhorst, Stadt	7	-	244	-	51,9	4,3	2,4
570 044	Telgte, Stadt	7	-	308	-3,1	55,2	4,3	1,4
570 048	Wadersloh	4	-20,0	68	-34,0	18,6	2,9	2,3
570 052	Warendorf, Stadt	13	-7,1	626	-1,7	27,2	1,9	1,8
<b>500 000</b>	<b>Reg.-Bez. Münster</b>	<b>686</b>	<b>+2,2</b>	<b>32 868</b>	<b>+1,4</b>	<b>34,3</b>	<b>2,3</b>	<b>2,1</b>
<b>711 000</b>	<b>Kreisfreie Stadt Bielefeld</b>	<b>56</b>	<b>-6,7</b>	<b>3 572</b>	<b>-9,1</b>	<b>41,3</b>	<b>1,8</b>	<b>2,4</b>
<b>754 000</b>	<b>Kreis Gütersloh</b>	<b>104</b>	<b>-</b>	<b>4 286</b>	<b>-1,1</b>	<b>31,7</b>	<b>1,9</b>	<b>2,6</b>
754 004	Borgholzhausen, Stadt	2	+100,0	47	+291,7	.	.	.
754 008	Gütersloh, Stadt	22	-8,3	1 146	-3,7	34,1	2,1	2,2
754 012	Halle (Westf.), Stadt	8	-	488	+1,5	35,8	1,7	2,3
754 016	Harsewinkel, Stadt	8	-	459	-9,3	35,5	1,8	2,1
754 020	Herzebrock-Clarholz	3	-	97	-11,8	22,8	1,7	2,1
754 024	Langenberg	2	-	41	-	.	.	.
754 028	Rheda-Wiedenbrück, Stadt	16	-	621	+1,8	32,0	1,8	1,8
754 032	Rietberg, Stadt	6	-	246	-	30,2	1,5	1,7
754 036	Schloß Holte-Stukenbrock, Stadt	13	+8,3	413	+5,6	25,4	2,2	4,3
754 040	Steinhagen	4	-	128	-	33,0	2,0	5,9
754 044	Verl, Stadt	8	-	205	-5,5	43,6	3,9	11,2
754 048	Versmold, Stadt	7	-	206	-	21,6	1,6	1,5
754 052	Werther (Westf.), Stadt	5	-	189	-4,1	25,8	1,6	1,5
<b>758 000</b>	<b>Kreis Herford</b>	<b>50</b>	<b>-7,4</b>	<b>2 431</b>	<b>-4,4</b>	<b>38,5</b>	<b>3,9</b>	<b>2,0</b>
758 004	Bünde, Stadt	6	+20,0	188	+22,9	33,9	2,1	1,9
758 008	Enger, Stadt	-	-	-	-	-	-	-
758 012	Herford, Stadt	12	-	465	-	19,9	1,5	1,7
758 016	Hiddenhausen	4	-20,0	213	-	29,3	1,9	1,8
758 020	Kirchlengern	1	-	17	-	.	.	.
758 024	Löhne, Stadt	7	-	476	+23,0	67,1	11,5	3,8
758 028	Rödinghausen	5	-16,7	160	-45,2	17,8	2,1	1,3
758 032	Spenge, Stadt	2	-	76	+15,2	.	.	.
758 036	Vlotho, Stadt	13	-18,8	836	-12,1	43,3	5,3	2,5
<b>762 000</b>	<b>Kreis Höxter</b>	<b>120</b>	<b>-3,2</b>	<b>6 015</b>	<b>+2,8</b>	<b>44,3</b>	<b>5,4</b>	<b>3,0</b>
762 004	Bad Driburg, Stadt	38	+2,7	2 780	+2,3	65,6	10,6	3,1
762 008	Beverungen, Stadt	13	-13,3	423	-5,4	23,1	2,2	2,0
762 012	Borgentreich, Stadt	1	-	32	+33,3	.	.	.
762 016	Brakel, Stadt	9	-18,2	355	-19,5	26,9	2,6	6,4
762 020	Höxter, Stadt	21	-	882	+28,4	28,6	3,2	2,0
762 024	Marienmünster, Stadt	8	+14,3	183	+25,3	.	.	.
762 028	Nieheim, Stadt	7	-22,2	456	-11,8	17,7	3,1	5,5
762 032	Steinheim, Stadt	4	-	107	+1,9	17,4	1,8	2,3
762 036	Warburg, Stadt	16	-	588	+5,2	37,8	2,3	2,8
762 040	Willebadessen, Stadt	3	-	209	-	23,8	2,5	2,9
<b>766 000</b>	<b>Kreis Lippe</b>	<b>179</b>	<b>-8,2</b>	<b>8 987</b>	<b>-4,1</b>	<b>38,9</b>	<b>4,0</b>	<b>2,0</b>
766 004	Augustdorf	3	-	91	-1,1	5,3	1,1	-
766 008	Bad Salzuflen, Stadt	48	-11,1	3 774	+0,1	53,0	5,5	2,2
766 012	Barntrop, Stadt	1	-	12	+20,0	.	.	.
766 016	Blomberg, Stadt	3	-40,0	138	-60,2	.	.	.
766 020	Detmold, Stadt	20	-13,0	754	-4,1	31,4	1,9	1,9
766 024	Dörentrup	7	-	226	-0,9	7,9	1,9	2,5
766 028	Extertal	7	-	218	-0,5	33,3	4,9	2,1
766 032	Horn-Bad Meinberg, Stadt	34	-2,9	2 246	+0,4	36,9	4,2	1,4

Anmerkungen Seite 9

## Noch: 2.1 Kapazität und Leistung der Beherbergungsstätten nach Verwaltungsbezirken

Februar 2016

Amtliche Schlüsselnummer	Verwaltungsbezirk	Ankünfte				Übernachtungen			
		aller Gäste	Veränderung <sup>1)</sup>	ausländischer Gäste	Veränderung <sup>1)</sup>	aller Gäste	Veränderung <sup>1)</sup>	ausländischer Gäste	Veränderung <sup>1)</sup>
<b>570 000</b>	<b>Kreis Warendorf</b>	<b>10 448</b>	<b>+5,4</b>	<b>1 219</b>	<b>+8,9</b>	<b>25 913</b>	<b>+7,7</b>	<b>3 364</b>	<b>+11,1</b>
570 004	Ahlen, Stadt	901	-4,6	129	-5,1	1 853	+2,3	288	+24,7
570 008	Beckum, Stadt	865	+4,6	133	+11,8	2 178	+9,7	655	+52,0
570 012	Beelen	168	+88,8	7	-36,4	369	+158,0	48	+166,7
570 016	Drensteinfurt, Stadt	452	+9,4	18	+157,1	667	+17,2	22	+175,0
570 020	Ennigerloh, Stadt	509	+76,7	68	+195,7	1 057	+88,4	181	+141,3
570 024	Everswinkel	232	+13,7	17	-15,0	584	+30,6	36	-25,0
570 028	Oelde, Stadt	1 255	-9,3	306	+13,3	2 854	-9,9	1 036	-10,7
570 032	Ostbevern	1 146	+15,1	76	+49,0	1 923	+38,1	230	+223,9
570 036	Sassenberg, Stadt	249	-7,1	23	-	515	+15,5	49	+32,4
570 040	Sendenhorst, Stadt	856	+22,3	85	+25,0	3 674	+4,4	205	+86,4
570 044	Telgte, Stadt	1 145	-14,8	64	-44,3	4 928	-3,4	89	-42,6
570 048	Wadersloh	125	-25,1	7	-53,3	367	-10,0	16	-87,5
570 052	Warendorf, Stadt	2 545	+11,4	286	+9,6	4 944	+9,5	509	-8,5
<b>500 000</b>	<b>Reg.-Bez. Münster</b>	<b>146 195</b>	<b>+8,7</b>	<b>15 441</b>	<b>+9,3</b>	<b>330 537</b>	<b>+7,2</b>	<b>32 468</b>	<b>+6,9</b>
<b>711 000</b>	<b>Kreisfreie Stadt Bielefeld</b>	<b>23 188</b>	<b>+3,0</b>	<b>2 681</b>	<b>+10,1</b>	<b>42 761</b>	<b>+4,1</b>	<b>6 434</b>	<b>+14,2</b>
<b>754 000</b>	<b>Kreis Gütersloh</b>	<b>20 416</b>	<b>+5,3</b>	<b>3 278</b>	<b>+13,3</b>	<b>39 458</b>	<b>+7,4</b>	<b>8 454</b>	<b>+26,7</b>
754 004	Borgholzhausen, Stadt	.	.	.	.	.	.	.	.
754 008	Gütersloh, Stadt	5 502	+14,9	1 234	+37,9	11 341	+12,2	2 768	+36,1
754 012	Halle (Westf.), Stadt	2 907	-0,4	192	+81,1	5 065	-3,1	437	+141,4
754 016	Harsewinkel, Stadt	2 582	+26,4	780	+27,5	4 726	+18,9	1 604	+9,3
754 020	Herzebrock-Clarholz	381	+27,4	57	-26,0	640	-5,9	120	-43,9
754 024	Langenberg	.	.	.	.	.	.	.	.
754 028	Rheda-Wiedenbrück, Stadt	3 191	+0,4	307	+35,2	5 770	+7,3	565	+23,6
754 032	Rietberg, Stadt	1 407	+12,1	159	+76,7	2 157	+13,8	269	+79,3
754 036	Schloß Holte-Stukenbrock, Stadt	1 395	+11,4	174	+10,8	3 045	+1,0	740	+24,0
754 040	Steinhagen	617	-18,1	9	-	1 225	+10,5	53	+29,3
754 044	Verl, Stadt	670	-37,9	139	-78,1	2 592	+18,8	1 552	+12,1
754 048	Versmold, Stadt	805	+4,3	11	-26,7	1 307	-5,7	17	-5,6
754 052	Werther (Westf.), Stadt	875	-9,2	207	+228,6	1 413	-8,7	313	+174,6
<b>758 000</b>	<b>Kreis Herford</b>	<b>6 961</b>	<b>+3,3</b>	<b>610</b>	<b>+12,3</b>	<b>27 299</b>	<b>-3,2</b>	<b>1 202</b>	<b>+12,1</b>
758 004	Bünde, Stadt	886	+133,2	56	+60,0	1 850	+72,3	104	+30,0
758 008	Enger, Stadt	-	-	-	-	-	-	-	-
758 012	Herford, Stadt	1 767	-4,9	254	+5,0	2 730	-4,1	444	+2,8
758 016	Hiddenhausen	957	+19,8	157	+67,0	1 809	+14,3	284	+80,9
758 020	Kirchlengern	.	.	.	.	.	.	.	.
758 024	Löhne, Stadt	805	+49,9	18	-5,3	9 267	+11,0	68	+100,0
758 028	Rödinghausen	390	-53,7	4	-33,3	825	-60,3	5	-58,3
758 032	Spenge, Stadt	.	.	.	.	.	.	.	.
758 036	Vlotho, Stadt	2 013	-8,1	119	-17,4	10 626	-12,0	295	-16,4
<b>762 000</b>	<b>Kreis Höxter</b>	<b>14 431</b>	<b>+8,7</b>	<b>634</b>	<b>+39,3</b>	<b>77 530</b>	<b>+12,4</b>	<b>1 889</b>	<b>+58,3</b>
762 004	Bad Driburg, Stadt	4 981	+5,0	123	+86,4	52 945	+5,4	387	+122,4
762 008	Beverungen, Stadt	1 311	-7,5	59	+96,7	2 851	-7,8	117	+154,3
762 012	Borgentreich, Stadt	.	.	.	.	.	.	.	.
762 016	Brakel, Stadt	1 067	+0,9	26	-16,1	2 765	+5,8	167	+26,5
762 020	Höxter, Stadt	2 394	+36,7	207	+34,4	7 555	+151,3	405	+40,6
762 024	Marienmünster, Stadt	.	.	.	.	.	.	.	.
762 028	Nieheim, Stadt	749	-3,9	31	+19,2	2 345	+20,3	170	+68,3
762 032	Steinheim, Stadt	301	+40,0	6	-14,3	541	+27,3	14	+55,6
762 036	Warburg, Stadt	2 864	+4,2	45	-47,1	6 449	+2,4	124	-55,4
762 040	Willebadessen, Stadt	589	+42,6	130	+160,0	1 445	+42,4	372	+151,4
<b>766 000</b>	<b>Kreis Lippe</b>	<b>25 508</b>	<b>+4,8</b>	<b>2 952</b>	<b>-1,6</b>	<b>101 252</b>	<b>+4,3</b>	<b>5 851</b>	<b>+0,9</b>
766 004	Augustdorf	127	+53,0	-	-	141	-36,8	-	-
766 008	Bad Salzuflen, Stadt	10 614	+14,3	1 341	+18,6	58 626	+10,9	2 927	+14,4
766 012	Barntrup, Stadt	.	.	.	.	.	.	.	.
766 016	Blomberg, Stadt	.	.	.	.	.	.	.	.
766 020	Detmold, Stadt	3 677	+13,3	495	+50,9	6 857	+17,5	922	+36,0
766 024	Dörentrup	272	+9,7	4	+100,0	516	-6,5	10	+66,7
766 028	Extertal	432	-28,2	10	+25,0	2 104	-5,6	21	-38,2
766 032	Horn-Bad Meinberg, Stadt	5 740	-6,8	717	-20,6	23 931	-7,7	1 023	-18,0

Anmerkungen Seite 9

## Noch: 2.1 Kapazität und Leistung der Beherbergungsstätten nach Verwaltungsbezirken

Februar 2016

Amtliche Schlüsselnummer	Verwaltungsbezirk	Betriebe		Betten			Mittlere Aufenthaltsdauer <sup>3)</sup>	
		geöffnete	Veränderung <sup>1)</sup>	angebotene	Veränderung <sup>1)</sup>	mittlere Auslastung <sup>2)</sup>	aller Gäste	ausländischer Gäste
	<b>Noch: Kreis Lippe</b>							
766 036	Kalletal	8	–	215	–3,2	6,3	1,7	1,0
766 040	Lage, Stadt	8	–20,0	199	–31,4	24,1	3,1	2,3
766 044	Lemgo, Stadt	9	–25,0	301	–22,6	24,3	1,6	2,4
766 048	Leopoldshöhe	3	–25,0	50	–26,5	24,2	2,5	4,0
766 052	Lügde, Stadt	11	+10,0	295	+9,3	10,9	1,7	2,3
766 056	Oerlinghausen, Stadt	5	+25,0	169	+34,1	24,9	2,3	4,6
766 060	Schieder-Schwalenberg, Stadt	11	–	289	–6,2	17,7	2,1	2,3
766 064	Schlangen	1	–	10	–	.	.	.
<b>770 000</b>	<b>Kreis Minden-Lübbecke</b>	<b>106</b>	<b>–5,4</b>	<b>6 804</b>	<b>–3,6</b>	<b>54,5</b>	<b>5,4</b>	<b>2,5</b>
770 004	Bad Oeynhausen, Stadt	27	–	3 665	–0,4	71,5	8,3	3,3
770 008	Espelkamp, Stadt	6	–	191	+2,7	28,8	2,4	3,0
770 012	Hille	4	–	147	+8,9	28,7	2,7	2,8
770 016	Hüllhorst	3	–	86	–	.	.	.
770 020	Lübbecke, Stadt	3	–	76	–	.	.	.
770 024	Minden, Stadt	16	–5,9	726	–0,1	30,5	1,6	1,6
770 028	Petershagen, Stadt	11	–21,4	596	–7,2	48,6	6,2	2,2
770 032	Porta Westfalica, Stadt	11	–15,4	284	–44,2	19,5	2,2	2,5
770 036	Preußisch-Oldendorf, Stadt	13	+8,3	682	+2,1	42,0	5,3	5,8
770 040	Rahden, Stadt	4	–20,0	165	+0,6	26,4	2,2	2,7
770 044	Stemwede	8	–	186	–1,1	22,1	2,2	2,2
<b>774 000</b>	<b>Kreis Paderborn</b>	<b>110</b>	<b>–3,5</b>	<b>5 571</b>	<b>–1,7</b>	<b>44,4</b>	<b>2,9</b>	<b>2,8</b>
774 004	Altenbeken	2	–	32	–11,1	.	.	.
774 008	Bad Lippspringe, Stadt	18	–5,3	1 360	+0,8	71,0	4,5	2,6
774 012	Borchen	7	–12,5	272	–13,9	46,9	5,6	2,0
774 016	Büren, Stadt	14	–	531	–2,4	34,5	2,2	2,4
774 020	Delbrück, Stadt	8	–	239	+4,4	29,5	1,8	1,7
774 024	Hövelhof	9	–10,0	259	–8,2	25,1	2,7	2,9
774 028	Lichtenau, Stadt	5	–16,7	102	–22,7	.	.	.
774 032	Paderborn, Stadt	29	–	2 030	–0,1	32,1	1,7	2,1
774 036	Salzkotten, Stadt	3	–	92	+2,2	22,9	1,8	2,7
774 040	Bad Wünnenberg, Stadt	15	–	654	–0,5	59,9	6,2	4,3
<b>700 000</b>	<b>Reg.-Bez. Detmold</b>	<b>725</b>	<b>–5,0</b>	<b>37 666</b>	<b>–2,8</b>	<b>42,8</b>	<b>3,5</b>	<b>2,4</b>
	<b>Kreisfreie Städte</b>							
<b>911 000</b>	<b>Bochum</b>	<b>42</b>	<b>+2,4</b>	<b>3 985</b>	<b>+0,3</b>	<b>43,0</b>	<b>1,7</b>	<b>1,7</b>
<b>913 000</b>	<b>Dortmund</b>	<b>63</b>	<b>–4,5</b>	<b>6 953</b>	<b>+1,7</b>	<b>50,6</b>	<b>1,7</b>	<b>1,8</b>
<b>914 000</b>	<b>Hagen</b>	<b>25</b>	<b>–</b>	<b>1 496</b>	<b>–0,7</b>	<b>46,8</b>	<b>2,7</b>	<b>2,2</b>
<b>915 000</b>	<b>Hamm</b>	<b>25</b>	<b>+4,2</b>	<b>1 304</b>	<b>+3,9</b>	<b>26,9</b>	<b>1,5</b>	<b>1,5</b>
<b>916 000</b>	<b>Herne</b>	<b>12</b>	<b>–</b>	<b>571</b>	<b>–2,7</b>	<b>34,5</b>	<b>1,9</b>	<b>1,8</b>
<b>954 000</b>	<b>Ennepe-Ruhr-Kreis</b>	<b>65</b>	<b>+1,6</b>	<b>3 234</b>	<b>–3,4</b>	<b>40,6</b>	<b>2,8</b>	<b>1,9</b>
954 004	Breckerfeld, Stadt	4	–	193	–1,0	17,8	2,2	1,0
954 008	Ennepetal, Stadt	4	–	250	–0,4	80,2	10,7	2,3
954 012	Gevelsberg, Stadt	3	–	107	–2,7	38,0	1,6	1,9
954 016	Hattingen, Stadt	20	+11,1	1 026	–7,4	47,7	4,3	3,2
954 020	Herdecke, Stadt	4	–20,0	341	–15,4	35,4	1,6	1,1
954 024	Schwelm, Stadt	7	–	354	+0,9	34,3	1,8	1,5
954 028	Sprockhövel, Stadt	7	–	358	+0,6	37,7	2,3	1,7
954 032	Wetter (Ruhr), Stadt	6	–	194	+16,2	26,8	2,0	1,5
954 036	Witten, Stadt	10	–	411	+1,2	27,4	1,8	2,0
<b>958 000</b>	<b>Hochsauerlandkreis</b>	<b>473</b>	<b>–1,9</b>	<b>25 713</b>	<b>+0,7</b>	<b>50,7</b>	<b>3,1</b>	<b>3,2</b>
958 004	Arnsberg, Stadt	25	–	1 307	–2,2	38,8	3,2	1,8
958 008	Bestwig	16	–11,1	794	–0,8	25,0	2,3	2,6
958 012	Brilon, Stadt	29	–3,3	1 315	+2,3	25,2	3,2	2,3
958 016	Eslohe (Sauerland)	24	–	998	+2,4	33,2	3,0	2,8
958 020	Hallenberg, Stadt	12	–	506	+1,8	48,1	2,1	2,1
958 024	Marsberg, Stadt	11	–15,4	271	–11,7	19,2	2,2	2,8
958 028	Medebach, Stadt	22	–12,0	3 901	–1,5	76,9	3,7	4,1
958 032	Meschede, Stadt	28	+3,7	1 120	+3,0	28,6	2,0	2,3
958 036	Olsberg, Stadt	42	–	1 290	+2,6	49,0	2,7	2,2
958 040	Schmallenberg, Stadt	108	+0,9	4 346	+2,5	47,7	3,6	3,0
958 044	Sundern (Sauerland), Stadt	34	–2,9	1 451	–1,8	32,5	2,0	2,3
958 048	Winterberg, Stadt	122	–1,6	8 414	+1,4	57,5	3,0	3,1

Anmerkungen Seite 9

## Noch: 2.1 Kapazität und Leistung der Beherbergungsstätten nach Verwaltungsbezirken

Februar 2016

Amtliche Schlüsselnummer	Verwaltungsbezirk	Ankünfte				Übernachtungen			
		aller Gäste	Veränderung <sup>1)</sup>	ausländischer Gäste	Veränderung <sup>1)</sup>	aller Gäste	Veränderung <sup>1)</sup>	ausländischer Gäste	Veränderung <sup>1)</sup>
	<b>Noch: Kreis Lippe</b>								
766 036	Kalletal	203	+22,3	2	-50,0	349	+13,7	2	-87,5
766 040	Lage, Stadt	450	-51,5	4	-76,5	1 388	-41,7	9	-86,6
766 044	Lemgo, Stadt	1 312	+12,0	134	+74,0	2 143	+4,1	316	+89,2
766 048	Leopoldshöhe	140	-17,2	15	+7,1	351	-17,4	60	+114,3
766 052	Lügde, Stadt	564	+48,8	11	+37,5	948	+5,0	25	-35,9
766 056	Oerlinghausen, Stadt	531	+65,9	34	-77,9	1 221	+147,2	157	-36,7
766 060	Schieder-Schwalenberg, Stadt	605	-0,8	80	-67,2	1 299	+34,8	180	-59,6
766 064	Schlangen	.	.	.	.	.	.	.	.
<b>770 000</b>	<b>Kreis Minden-Lübbecke</b>	<b>20 040</b>	<b>+1,1</b>	<b>1 770</b>	<b>+7,9</b>	<b>108 132</b>	<b>-0,2</b>	<b>4 387</b>	<b>-6,4</b>
770 004	Bad Oeynhausen, Stadt	9 125	+1,3	476	+4,4	76 025	-1,9	1 575	-24,7
770 008	Espelkamp, Stadt	675	-16,7	100	+5,3	1 624	-15,9	295	+26,1
770 012	Hille	460	+40,7	117	x	1 224	+15,9	333	x
770 016	Hüllhorst	.	.	.	.	.	.	.	.
770 020	Lübbecke, Stadt	.	.	.	.	.	.	.	.
770 024	Minden, Stadt	4 056	+6,7	748	+28,3	6 420	+1,6	1 225	+43,1
770 028	Petershagen, Stadt	1 389	+11,8	60	+33,3	8 659	+22,0	134	-41,7
770 032	Porta Westfalica, Stadt	846	-38,3	70	-67,3	1 869	-24,5	176	-60,0
770 036	Preußisch-Oldendorf, Stadt	1 556	+18,0	57	-30,5	8 310	+5,7	328	-13,2
770 040	Rahden, Stadt	585	+15,4	30	+50,0	1 261	+0,4	80	+40,4
770 044	Stemwede	542	-0,2	45	-35,7	1 191	-5,8	100	-53,1
<b>774 000</b>	<b>Kreis Paderborn</b>	<b>24 358</b>	<b>+4,1</b>	<b>2 785</b>	<b>-</b>	<b>71 192</b>	<b>+6,7</b>	<b>7 771</b>	<b>-7,0</b>
774 004	Altenbeken	.	.	.	.	.	.	.	.
774 008	Bad Lippspringe, Stadt	6 009	+6,2	234	+6,4	27 088	+8,2	616	+30,0
774 012	Borchen	663	-17,0	26	-18,8	3 698	-5,1	51	-75,8
774 016	Büren, Stadt	2 384	+6,0	133	+4,7	5 320	+36,0	322	+105,1
774 020	Delbrück, Stadt	1 162	+14,8	253	+11,0	2 047	+8,8	437	-15,3
774 024	Hövelhof	703	+1,3	97	-28,1	1 897	-19,1	280	-70,3
774 028	Lichtenau, Stadt	.	.	.	.	.	.	.	.
774 032	Paderborn, Stadt	11 182	+2,0	1 264	+0,4	18 890	-2,3	2 703	-11,3
774 036	Salzkotten, Stadt	332	+31,7	39	+50,0	611	+50,9	107	+67,2
774 040	Bad Wünnenberg, Stadt	1 833	+7,8	726	-2,9	11 386	+16,9	3 140	+8,1
<b>700 000</b>	<b>Reg.-Bez. Detmold</b>	<b>134 902</b>	<b>+4,2</b>	<b>14 710</b>	<b>+7,0</b>	<b>467 624</b>	<b>+4,6</b>	<b>35 988</b>	<b>+7,7</b>
	<b>Kreisfreie Städte</b>								
<b>911 000</b>	<b>Bochum</b>	<b>29 315</b>	<b>+5,4</b>	<b>4 011</b>	<b>+1,0</b>	<b>49 642</b>	<b>+5,1</b>	<b>6 988</b>	<b>+4,4</b>
<b>913 000</b>	<b>Dortmund</b>	<b>59 904</b>	<b>+13,2</b>	<b>12 515</b>	<b>+15,1</b>	<b>101 991</b>	<b>+18,2</b>	<b>22 342</b>	<b>+12,0</b>
<b>914 000</b>	<b>Hagen</b>	<b>7 421</b>	<b>+6,9</b>	<b>714</b>	<b>+16,1</b>	<b>20 291</b>	<b>+5,4</b>	<b>1 599</b>	<b>+28,8</b>
<b>915 000</b>	<b>Hamm</b>	<b>6 989</b>	<b>+7,4</b>	<b>619</b>	<b>-4,9</b>	<b>10 183</b>	<b>-4,3</b>	<b>907</b>	<b>-17,2</b>
<b>916 000</b>	<b>Herne</b>	<b>3 060</b>	<b>+6,9</b>	<b>172</b>	<b>-14,0</b>	<b>5 717</b>	<b>+10,2</b>	<b>309</b>	<b>-22,4</b>
<b>954 000</b>	<b>Ennepe-Ruhr-Kreis</b>	<b>13 526</b>	<b>+16,2</b>	<b>1 472</b>	<b>+7,5</b>	<b>38 087</b>	<b>+4,3</b>	<b>2 742</b>	<b>-15,8</b>
954 004	Breckerfeld, Stadt	461	-3,8	5	-64,3	997	+1,8	5	-87,5
954 008	Ennepetal, Stadt	561	+9,6	154	+3,4	5 975	+5,7	358	+63,5
954 012	Gevelsberg, Stadt	746	+8,4	45	+25,0	1 179	-5,5	85	-12,4
954 016	Hattingen, Stadt	3 407	+12,7	209	-10,3	14 496	+4,6	660	-32,9
954 020	Herdecke, Stadt	2 246	+48,8	290	+173,6	3 504	+7,0	318	+81,7
954 024	Schwelm, Stadt	1 961	+2,0	322	-19,9	3 522	-1,5	492	-14,9
954 028	Sprockhövel, Stadt	1 682	+18,5	143	+49,0	3 919	+1,8	239	+53,2
954 032	Wetter (Ruhr), Stadt	608	-0,5	49	-15,5	1 233	-2,5	75	-32,4
954 036	Witten, Stadt	1 854	+25,8	255	-7,3	3 262	+15,4	510	-43,3
<b>958 000</b>	<b>Hochsauerlandkreis</b>	<b>123 576</b>	<b>-0,4</b>	<b>57 555</b>	<b>+0,9</b>	<b>379 969</b>	<b>-2,3</b>	<b>184 723</b>	<b>-0,5</b>
958 004	Arnsberg, Stadt	4 543	+5,2	564	+6,0	14 628	+5,6	1 043	+13,6
958 008	Bestwig	2 465	-5,7	597	-25,5	5 771	-15,2	1 580	-33,4
958 012	Brilon, Stadt	2 770	-4,0	682	-21,4	8 797	-0,7	1 560	-18,4
958 016	Eslohe (Sauerland)	3 167	+4,5	76	-32,1	9 608	-1,4	209	-26,1
958 020	Hallenberg, Stadt	3 393	-14,2	1 436	-30,7	7 062	-17,5	3 067	-33,3
958 024	Marsberg, Stadt	682	-8,2	212	-36,7	1 492	-23,9	590	-33,0
958 028	Medebach, Stadt	23 843	+5,9	13 722	+5,9	87 268	+1,6	56 552	+3,7
958 032	Meschede, Stadt	4 738	+0,9	823	-10,2	9 486	-4,1	1 876	-13,3
958 036	Olsberg, Stadt	6 768	-2,3	2 671	-26,1	18 365	-2,2	5 747	-27,4
958 040	Schmallenberg, Stadt	16 785	-3,2	5 458	+1,7	60 175	-1,7	16 590	+1,2
958 044	Sundern (Sauerland), Stadt	6 864	+20,3	470	+2,8	13 807	+13,3	1 068	+7,3
958 048	Winterberg, Stadt	47 558	-3,6	30 844	+6,3	143 510	-5,2	94 841	+2,3

Anmerkungen Seite 9

## Noch: 2.1 Kapazität und Leistung der Beherbergungsstätten nach Verwaltungsbezirken

Februar 2016

Amtliche Schlüsselnummer	Verwaltungsbezirk	Betriebe		Betten			Mittlere Aufenthaltsdauer <sup>3)</sup>	
		geöffnete	Veränderung <sup>1)</sup>	angebotene	Veränderung <sup>1)</sup>	mittlere Auslastung <sup>2)</sup>	aller Gäste	ausländischer Gäste
<b>962 000</b>	<b>Märkischer Kreis</b>	<b>107</b>	<b>-2,7</b>	<b>3 720</b>	<b>-7,2</b>	<b>27,2</b>	<b>2,0</b>	<b>2,2</b>
962 004	Altena, Stadt	8	-	308	-2,2	27,9	2,6	2,9
962 008	Balve, Stadt	10	+11,1	338	+3,7	20,6	1,6	3,7
962 012	Halver, Stadt	2	-	36	-	.	.	.
962 016	Hemer, Stadt	9	-	383	-11,8	33,9	9,3	2,0
962 020	Herscheid	2	-	38	-	.	.	.
962 024	Iserlohn, Stadt	15	-	579	-	33,8	1,5	1,6
962 028	Kierspe, Stadt	5	-	93	+2,2	14,2	2,2	5,1
962 032	Lüdenscheid, Stadt	13	-	666	+1,1	34,9	1,8	2,0
962 036	Meinerzhagen, Stadt	9	-25,0	415	-35,5	26,4	2,0	1,9
962 040	Menden (Sauerland), Stadt	11	-	209	-2,8	14,8	1,5	1,3
962 044	Nachrodt-Wiblingwerde	3	-	209	-1,9	19,5	1,8	1,5
962 048	Neuenrade, Stadt	7	-	163	-0,6	26,6	1,7	2,1
962 052	Plettenberg, Stadt	7	-12,5	178	-6,3	22,3	2,3	5,3
962 056	Schalksmühle	-	-	-	-	-	-	-
962 060	Werdohl, Stadt	6	-	105	-	14,4	2,1	4,2
<b>966 000</b>	<b>Kreis Olpe</b>	<b>115</b>	<b>-4,2</b>	<b>4 040</b>	<b>-7,3</b>	<b>25,1</b>	<b>2,0</b>	<b>2,5</b>
966 004	Attendorn, Stadt	22	-	904	-0,2	23,8	1,7	2,5
966 008	Drolshagen, Stadt	9	-10,0	181	-5,7	19,9	1,8	1,9
966 012	Finnentrop	8	-20,0	169	-58,3	18,4	2,0	2,3
966 016	Kirchhundem	20	-	611	-2,6	18,0	2,0	2,4
966 020	Lennebstadt, Stadt	36	-	1 355	+0,2	29,8	2,4	2,7
966 024	Olpe, Stadt	14	-6,7	581	-6,3	25,9	1,9	1,6
966 028	Wenden	6	-14,3	239	-5,9	28,0	1,7	1,9
<b>970 000</b>	<b>Kreis Siegen-Wittgenstein</b>	<b>112</b>	<b>-5,1</b>	<b>4 532</b>	<b>-4,6</b>	<b>43,6</b>	<b>3,3</b>	<b>2,2</b>
970 004	Bad Berleburg, Stadt	27	-6,9	1 226	-11,9	67,0	11,3	2,6
970 008	Burbach	6	-14,3	217	-6,5	34,8	3,1	3,8
970 012	Erndtebrück	1	-	28	-	.	.	.
970 016	Freudenberg, Stadt	8	-11,1	231	-12,2	22,4	1,6	1,5
970 020	Hilchenbach, Stadt	14	-6,7	692	-2,1	36,5	6,3	3,4
970 024	Kreuztal, Stadt	4	-20,0	74	-21,3	38,4	2,6	3,7
970 028	Bad Laasphe, Stadt	12	-	543	+1,3	47,5	2,3	2,4
970 032	Netphen, Stadt	8	-11,1	226	+0,4	19,9	1,9	1,3
970 036	Neunkirchen	3	-	72	-	.	.	.
970 040	Siegen, Stadt	19	-	845	+1,0	35,8	1,6	1,9
970 044	Wilnsdorf	10	+11,1	378	+3,3	31,9	1,6	1,4
<b>974 000</b>	<b>Kreis Soest</b>	<b>153</b>	<b>-</b>	<b>7 883</b>	<b>-0,1</b>	<b>47,7</b>	<b>4,4</b>	<b>3,0</b>
974 004	Anröchte	2	-	39	-	.	.	.
974 008	Bad Sassendorf	31	-3,1	1 967	+0,8	67,9	7,2	2,6
974 012	Ense	3	-	48	-	19,0	1,8	1,0
974 016	Erwitte, Stadt	18	-	819	-0,1	58,9	6,2	4,0
974 020	Geseke, Stadt	3	-	568	-6,0	14,0	1,5	1,1
974 024	Lippetal	4	-	41	-4,7	.	.	.
974 028	Lippstadt, Stadt	21	-4,5	1 219	+1,2	59,4	4,4	2,7
974 032	Möhnesee	18	+12,5	1 270	+7,3	29,8	4,0	1,6
974 036	Rüthen, Stadt	12	+9,1	372	+3,0	18,8	2,1	3,7
974 040	Soest, Stadt	12	-7,7	606	-14,0	44,1	2,2	4,7
974 044	Warstein, Stadt	17	-	480	-1,2	41,0	4,7	3,0
974 048	Welver	3	-	81	+14,1	15,5	2,5	-
974 052	Werl, Stadt	5	-	241	-	45,1	1,6	2,7
974 056	Wickede (Ruhr)	4	-	132	-2,2	70,4	10,0	2,7
<b>978 000</b>	<b>Kreis Unna</b>	<b>66</b>	<b>-7,0</b>	<b>3 333</b>	<b>-4,5</b>	<b>31,6</b>	<b>1,9</b>	<b>1,9</b>
978 004	Bergkamen, Stadt	9	-	181	-0,5	16,9	2,0	1,9
978 008	Bönen	-	-	-	-	-	-	-
978 012	Fröndenberg/Ruhr, Stadt	6	-	222	+2,3	19,8	1,6	2,1
978 016	Holzwickede	3	-	207	-1,0	.	.	.
978 020	Kamen, Stadt	7	-12,5	573	-1,5	37,2	1,8	2,0
978 024	Lünen, Stadt	9	-10,0	507	-19,4	31,0	1,6	1,5
978 028	Schwerte, Stadt	10	-9,1	443	-2,4	28,8	1,5	2,6
978 032	Selm, Stadt	3	-25,0	412	-	.	.	.
978 036	Unna, Stadt	6	-14,3	410	-5,7	34,0	2,0	3,4
978 040	Werne, Stadt	13	-	378	+2,2	35,6	2,2	1,8
<b>900 000</b>	<b>Reg.-Bez. Arnsberg</b>	<b>1 258</b>	<b>-2,2</b>	<b>66 764</b>	<b>-1,1</b>	<b>44,4</b>	<b>2,6</b>	<b>2,8</b>
	<b>Nordrhein-Westfalen</b>	<b>4 993</b>	<b>-2,6</b>	<b>301 523</b>	<b>-1,5</b>	<b>40,1</b>	<b>2,2</b>	<b>2,2</b>

Anmerkungen Seite 9



## Noch: 2.1 Kapazität und Leistung der Beherbergungsstätten nach Verwaltungsbezirken

Februar 2016

Amtliche Schlüsselnummer	Verwaltungsbezirk	Ankünfte				Übernachtungen			
		aller Gäste	Veränderung <sup>1)</sup>	ausländischer Gäste	Veränderung <sup>1)</sup>	aller Gäste	Veränderung <sup>1)</sup>	ausländischer Gäste	Veränderung <sup>1)</sup>
<b>962 000</b>	<b>Märkischer Kreis</b>	<b>14 758</b>	<b>+8,6</b>	<b>1 601</b>	<b>+0,9</b>	<b>29 473</b>	<b>+11,8</b>	<b>3 502</b>	<b>+7,3</b>
962 004	Altena, Stadt	966	+56,1	43	+19,4	2 493	+93,1	125	+76,1
962 008	Balve, Stadt	1 237	+22,8	63	+142,3	2 021	+10,6	235	+142,3
962 012	Halver, Stadt	.	.	.	.	.	.	.	.
962 016	Hemer, Stadt	407	-11,5	15	+150,0	3 799	+25,3	30	+172,7
962 020	Herscheid	.	.	.	.	.	.	.	.
962 024	Iserlohn, Stadt	3 804	+19,1	510	-	5 677	+16,8	804	-4,4
962 028	Kierspe, Stadt	174	+0,6	18	+50,0	384	-6,3	92	+148,6
962 032	Lüdenscheid, Stadt	3 717	+0,8	679	-10,3	6 745	+3,3	1 360	-15,5
962 036	Meinerzhagen, Stadt	1 577	-0,1	23	-28,1	3 177	+3,3	43	-48,8
962 040	Menden (Sauerland), Stadt	595	-14,3	35	+66,7	896	-24,6	47	+104,3
962 044	Nachrodt-Wiblingwerde	668	-17,2	37	x	1 183	-10,9	54	x
962 048	Neuenrade, Stadt	731	+2,1	59	-26,3	1 256	-10,0	125	-16,7
962 052	Plettenberg, Stadt	524	+27,8	81	+1,3	1 187	+23,1	428	+76,9
962 056	Schalksmühle	-	-	-	-	-	-	-	-
962 060	Werdohl, Stadt	214	+48,6	33	+94,1	439	+47,3	137	+65,1
<b>966 000</b>	<b>Kreis Olpe</b>	<b>14 869</b>	<b>-4,2</b>	<b>3 211</b>	<b>+6,5</b>	<b>29 785</b>	<b>-8,1</b>	<b>8 013</b>	<b>+0,4</b>
966 004	Attendorn, Stadt	3 822	+4,3	492	+5,8	6 373	-0,8	1 226	+12,2
966 008	Drolshagen, Stadt	635	-8,6	44	-17,0	1 163	+7,7	82	-12,8
966 012	Finnentrop	462	-22,7	37	+94,7	920	-26,2	84	+61,5
966 016	Kirchhundem	1 596	+3,7	196	-2,0	3 187	+0,6	463	+12,9
966 020	Lennestadt, Stadt	4 892	+4,4	2 005	+15,0	11 713	+0,3	5 415	+3,7
966 024	Olpe, Stadt	2 338	+5,1	348	+23,0	4 538	-7,3	572	+5,7
966 028	Wenden	1 124	-46,9	89	-64,8	1 891	-51,9	171	-69,7
<b>970 000</b>	<b>Kreis Siegen-Wittgenstein</b>	<b>17 222</b>	<b>+1,5</b>	<b>4 137</b>	<b>+11,3</b>	<b>57 380</b>	<b>-4,1</b>	<b>9 278</b>	<b>-1,7</b>
970 004	Bad Berleburg, Stadt	2 116	-5,4	364	+10,0	23 821	-3,2	949	-16,7
970 008	Burbach	704	-12,9	87	-4,4	2 188	-2,4	333	-3,8
970 012	Erndtebrück	.	.	.	.	.	.	.	.
970 016	Freudenberg, Stadt	911	-4,9	316	-5,7	1 498	-8,0	482	-21,1
970 020	Hilchenbach, Stadt	1 163	-10,5	159	-7,0	7 333	-10,2	534	+12,2
970 024	Kreuztal, Stadt	320	+8,8	28	-22,2	825	-1,8	103	-19,5
970 028	Bad Laasphe, Stadt	3 318	-1,4	2 067	+30,9	7 486	-6,0	4 885	+14,5
970 032	Netphen, Stadt	681	+4,6	112	+229,4	1 306	-11,6	148	+108,5
970 036	Neunkirchen	.	.	.	.	.	.	.	.
970 040	Siegen, Stadt	5 504	+7,2	829	-12,6	8 780	-3,4	1 561	-23,9
970 044	Wilnsdorf	2 125	+12,3	110	-16,0	3 498	+12,3	154	-28,4
<b>974 000</b>	<b>Kreis Soest</b>	<b>25 022</b>	<b>+3,0</b>	<b>2 322</b>	<b>+17,5</b>	<b>109 353</b>	<b>+6,2</b>	<b>7 040</b>	<b>+24,0</b>
974 004	Anröchte	.	.	.	.	.	.	.	.
974 008	Bad Sassendorf	5 433	-0,8	413	+39,5	39 095	+4,1	1 084	+45,1
974 012	Ense	144	+25,2	7	+16,7	264	+12,3	7	-
974 016	Erwitte, Stadt	2 190	-3,7	38	-83,9	13 509	+3,6	153	-63,1
974 020	Geseke, Stadt	1 559	+108,4	129	x	2 310	+136,4	136	+353,3
974 024	Lippetal	.	.	.	.	.	.	.	.
974 028	Lippstadt, Stadt	4 729	+15,1	702	+28,6	21 004	+11,7	1 907	+10,5
974 032	Möhnesee	2 734	-12,8	85	+19,7	10 967	-5,8	137	-6,2
974 036	Rüthen, Stadt	968	-8,2	45	+18,4	2 081	-12,5	167	+1,8
974 040	Soest, Stadt	3 516	-7,5	408	+17,9	7 824	+12,6	1 937	+24,4
974 044	Warstein, Stadt	1 217	+19,3	355	+91,9	5 765	+9,2	1 070	+137,3
974 048	Welper	148	+18,4	-	-100,0	365	+14,4	-	-100,0
974 052	Werl, Stadt	1 982	+3,0	92	-41,8	3 153	+8,1	246	-22,2
974 056	Wickede (Ruhr)	269	-18,5	9	-52,6	2 696	+4,1	24	-33,3
<b>978 000</b>	<b>Kreis Unna</b>	<b>16 346</b>	<b>+7,2</b>	<b>2 213</b>	<b>+28,8</b>	<b>30 660</b>	<b>+6,3</b>	<b>4 128</b>	<b>+28,8</b>
978 004	Bergkamen, Stadt	482	-21,4	31	+29,2	970	-27,7	58	-3,3
978 008	Bönen	-	-	-	-	-	-	-	-
978 012	Fröndenberg/Ruhr, Stadt	798	-13,3	98	-11,7	1 265	-20,7	204	+2,5
978 016	Holzwickede	.	.	.	.	.	.	.	.
978 020	Kamen, Stadt	3 458	+5,7	504	+67,4	6 186	+10,5	996	+77,9
978 024	Lünen, Stadt	2 816	+22,1	584	+100,7	4 554	+21,1	849	+67,8
978 028	Schwerte, Stadt	2 415	+2,9	71	+9,2	3 697	-7,1	185	+56,8
978 032	Selm, Stadt	.	.	.	.	.	.	.	.
978 036	Unna, Stadt	2 036	-1,7	290	-23,9	4 041	+4,9	976	+15,6
978 040	Werne, Stadt	1 818	+13,3	189	-9,6	3 925	+4,9	335	-38,2
<b>900 000</b>	<b>Reg.-Bez. Arnsberg</b>	<b>332 008</b>	<b>+4,3</b>	<b>90 542</b>	<b>+4,4</b>	<b>862 531</b>	<b>+2,1</b>	<b>251 571</b>	<b>+1,5</b>
	<b>Nordrhein-Westfalen</b>	<b>1 566 739</b>	<b>+4,4</b>	<b>343 073</b>	<b>+2,1</b>	<b>3 511 957</b>	<b>+3,4</b>	<b>751 534</b>	<b>-0,2</b>

Anmerkungen Seite 9

## 2.2 Kapazität und Leistung der Beherbergungsstätten nach Gemeindegruppen und Betriebsarten

Februar 2016

Gemeindegruppe Betriebsart	Betriebe		Betten			Mittlere Aufenthaltsdauer <sup>3)</sup>	
	geöffnete	Veränderung <sup>1)</sup>	angebotene	Veränderung <sup>1)</sup>	mittlere Auslastung <sup>2)</sup>	aller Gäste	ausländischer Gäste
<b>Mineral-, Moor-, Sole- und Thermalbäder</b>	<b>313</b>	<b>-3,1</b>	<b>23 689</b>	<b>+0,1</b>	<b>55,3</b>	<b>4,7</b>	<b>2,0</b>
Hotels	100	+4,2	7 516	+5,6	37,8	1,7	1,6
Gasthöfe	6	-	74	-	34,2	3,8	3,0
Pensionen	73	-16,1	1 926	-17,7	23,7	3,7	5,1
Hotels garnis	44	+2,3	2 596	+1,1	33,9	1,9	2,6
Erholungs-, Ferien-, Schulungsheime	12	-14,3	1 234	-8,3	33,7	3,2	4,9
Ferienhäuser, -wohnungen, -zentren	20	-	373	-1,8	11,8	6,4	11,8
Hütten, Jugendherbergen u. Ä.	7	-	628	+5,0	12,7	1,9	2,0
Vorsorge- und Reha-Kliniken	44	+2,3	9 342	+1,0	89,5	22,7	67,6
Campingplätze	7	-	.	.	.	2,0	2,1
<b>Heilklimatische Kurorte</b>	<b>148</b>	<b>-3,9</b>	<b>10 184</b>	<b>+0,1</b>	<b>55,1</b>	<b>3,2</b>	<b>3,1</b>
Hotels	50	-3,8	3 180	+1,8	.	.	.
Gasthöfe	15	-	359	+1,4	48,4	2,8	2,7
Pensionen	25	-	488	+3,6	.	.	.
Hotels garnis	4	-	415	+0,5	22,4	2,5	2,5
Erholungs-, Ferien-, Schulungsheime	15	-	1 057	-2,6	39,6	2,5	2,4
Ferienhäuser, -wohnungen, -zentren	25	-3,8	3 610	+0,7	64,7	3,9	3,9
Hütten, Jugendherbergen u. Ä.	6	-33,3	434	-12,9	.	.	.
Vorsorge- und Reha-Kliniken	3	-	641	-	87,3	25,0	-
Campingplätze	5	-	.	.	.	.	.
<b>Kneippkurorte</b>	<b>149</b>	<b>-4,5</b>	<b>5 570</b>	<b>-7,9</b>	<b>31,8</b>	<b>2,6</b>	<b>2,3</b>
Hotels	44	-4,3	1 749	-12,0	.	.	.
Gasthöfe	18	-	295	+2,1	24,5	2,1	2,1
Pensionen	13	+8,3	246	+4,2	19,0	2,0	1,7
Hotels garnis	11	-15,4	435	-19,0	23,8	1,8	1,8
Erholungs-, Ferien-, Schulungsheime	8	-20,0	479	-19,2	28,7	2,1	1,0
Ferienhäuser, -wohnungen, -zentren	27	-3,6	839	+1,2	20,1	3,4	3,7
Hütten, Jugendherbergen u. Ä.	13	-	977	-4,7	.	.	.
Vorsorge- und Reha-Kliniken	5	-	550	+0,2	68,6	30,0	-
Campingplätze	10	-9,1	.	.	.	3,5	2,5
<b>Kneippheilstädte</b>	<b>185</b>	<b>-0,5</b>	<b>7 547</b>	<b>-0,8</b>	<b>49,5</b>	<b>4,0</b>	<b>3,0</b>
Hotels	53	-	2 786	-0,6	54,0	2,7	2,9
Gasthöfe	31	-3,1	717	+1,4	35,6	2,8	2,6
Pensionen	29	+3,6	445	+5,2	.	.	.
Hotels garnis	9	-10,0	184	-14,0	17,8	1,5	1,8
Erholungs-, Ferien-, Schulungsheime	7	-	546	+4,4	38,1	2,8	-
Ferienhäuser, -wohnungen, -zentren	38	-	1 044	+0,7	27,6	3,7	3,8
Hütten, Jugendherbergen u. Ä.	3	-	205	-	12,6	1,9	2,3
Vorsorge- und Reha-Kliniken	10	-	1 620	-4,6	.	.	.
Campingplätze	5	-	.	.	.	1,6	1,5
<b>Heilbäder zusammen</b>	<b>795</b>	<b>-2,9</b>	<b>46 990</b>	<b>-1,1</b>	<b>51,6</b>	<b>3,9</b>	<b>2,8</b>
Hotels	247	-	15 231	+1,3	44,1	2,1	2,2
Gasthöfe	70	-1,4	1 445	+1,5	36,5	2,7	2,6
Pensionen	140	-7,9	3 105	-10,5	28,0	3,1	2,7
Hotels garnis	68	-2,9	3 630	-2,7	30,6	1,9	2,5
Erholungs-, Ferien-, Schulungsheime	42	-8,7	3 316	-6,5	35,9	2,7	2,6
Ferienhäuser, -wohnungen, -zentren	110	-1,8	5 866	+0,6	48,4	3,9	3,9
Hütten, Jugendherbergen u. Ä.	29	-9,4	2 244	-3,5	16,2	2,1	2,3
Vorsorge- und Reha-Kliniken	62	+1,6	12 153	+0,1	87,4	23,7	38,8
Campingplätze	27	-3,6	.	.	.	2,6	3,2

Anmerkungen Seite 9



## Noch: 2.2 Kapazität und Leistung der Beherbergungsstätten nach Gemeindegruppen und Betriebsarten

Februar 2016

Gemeindegruppe Betriebsart	Ankünfte				Übernachtungen			
	aller Gäste	Verände- rung <sup>1)</sup>	aus- ländischer Gäste	Verände- rung <sup>1)</sup>	aller Gäste	Verände- rung <sup>1)</sup>	aus- ländischer Gäste	Verände- rung <sup>1)</sup>
<b>Mineral-, Moor-, Sole- und Thermalbäder</b>	<b>81 063</b>	<b>+6,4</b>	<b>13 034</b>	<b>+5,4</b>	<b>380 200</b>	<b>+3,6</b>	<b>26 414</b>	<b>+1,3</b>
Hotels	46 932	+11,7	9 764	+4,8	81 858	+14,4	16 042	+2,9
Gasthöfe	193	+16,3	8	-78,9	734	+26,1	24	-76,7
Pensionen	3 536	-7,5	212	+21,1	13 071	-4,2	1 084	+45,1
Hotels garnis	13 567	+10,2	2 651	+8,9	25 526	+8,0	6 920	+13,8
Erholungs-, Ferien-, Schulungsheime	3 789	-18,4	73	-32,4	12 071	-21,4	361	-38,9
Ferienhäuser, -wohnungen, -zentren	199	-35,2	28	-56,9	1 275	-37,3	329	-64,7
Hütten, Jugendherbergen u. Ä.	1 200	-16,6	176	+40,8	2 316	-24,1	355	-17,2
Vorsorge- und Reha-Kliniken	10 647	+2,6	16	-5,9	241 336	+2,7	1 081	-24,0
Campingplätze	1 000	-7,3	106	+11,6	2 013	-5,0	218	+17,8
<b>Heilklimatische Kurorte</b>	<b>51 888</b>	<b>-3,8</b>	<b>30 911</b>	<b>+6,2</b>	<b>165 950</b>	<b>-3,9</b>	<b>95 165</b>	<b>+2,2</b>
Hotels	.	.	.	.	.	.	.	.
Gasthöfe	1 767	-10,5	1 118	-3,5	5 035	+0,5	3 030	+1,9
Pensionen	.	.	.	.	.	.	.	.
Hotels garnis	1 088	-36,1	453	+9,2	2 699	-45,0	1 118	+8,2
Erholungs-, Ferien-, Schulungsheime	4 807	+8,4	756	+54,0	12 146	+12,1	1 802	+95,0
Ferienhäuser, -wohnungen, -zentren	17 214	+5,7	13 574	+15,2	67 726	+2,5	53 035	+8,1
Hütten, Jugendherbergen u. Ä.	.	.	.	.	.	.	.	.
Vorsorge- und Reha-Kliniken	649	+10,4	-	-	16 232	+5,2	-	-
Campingplätze	.	.	.	.	.	.	.	.
<b>Kneippkurorte</b>	<b>19 175</b>	<b>-4,5</b>	<b>4 653</b>	<b>-21,4</b>	<b>50 345</b>	<b>-2,2</b>	<b>10 882</b>	<b>-19,6</b>
Hotels	.	.	.	.	.	.	.	.
Gasthöfe	1 007	-2,5	278	+30,5	2 081	+3,1	582	+39,9
Pensionen	672	-16,0	247	-43,3	1 358	-8,9	418	-39,3
Hotels garnis	1 712	-10,6	373	-17,7	3 007	-15,6	670	-23,6
Erholungs-, Ferien-, Schulungsheime	1 337	-16,6	8	+300,0	2 834	-6,7	8	+300,0
Ferienhäuser, -wohnungen, -zentren	1 439	+32,4	633	+26,6	4 894	+17,5	2 315	+10,2
Hütten, Jugendherbergen u. Ä.	.	.	.	.	.	.	.	.
Vorsorge- und Reha-Kliniken	365	-6,2	-	-	10 940	-1,9	-	-
Campingplätze	208	-45,5	60	-49,6	727	-14,3	152	-53,2
<b>Kneippheilbäder</b>	<b>26 791</b>	<b>-1,4</b>	<b>8 695</b>	<b>+6,6</b>	<b>108 468</b>	<b>-0,5</b>	<b>25 703</b>	<b>+3,1</b>
Hotels	16 030	+3,6	5 993	+19,3	43 362	+4,3	17 427	+19,5
Gasthöfe	2 672	-18,5	1 187	-23,0	7 407	-11,3	3 127	-18,8
Pensionen	.	.	.	.	.	.	.	.
Hotels garnis	651	-2,1	53	-25,4	949	-12,7	95	-21,5
Erholungs-, Ferien-, Schulungsheime	2 184	+26,9	-	-	6 030	+27,9	-	-
Ferienhäuser, -wohnungen, -zentren	2 282	-6,9	947	+15,1	8 369	-13,5	3 560	-14,1
Hütten, Jugendherbergen u. Ä.	397	-33,7	52	-17,5	751	-43,5	119	-37,7
Vorsorge- und Reha-Kliniken	.	.	.	.	.	.	.	.
Campingplätze	214	-14,4	31	-38,0	334	-27,7	46	-55,8
<b>Heilbäder zusammen</b>	<b>178 917</b>	<b>+0,9</b>	<b>57 293</b>	<b>+3,2</b>	<b>704 963</b>	<b>+0,7</b>	<b>158 164</b>	<b>+0,4</b>
Hotels	94 408	+5,0	31 333	+2,7	193 574	+4,6	69 728	+0,6
Gasthöfe	5 639	-12,6	2 591	-12,2	15 257	-4,4	6 763	-7,9
Pensionen	8 205	-13,5	2 639	-17,3	25 089	-9,4	6 995	-14,3
Hotels garnis	17 018	+2,6	3 530	+4,7	32 181	-3,1	8 803	+8,5
Erholungs-, Ferien-, Schulungsheime	12 117	-2,3	837	+39,3	33 081	-2,5	2 171	+43,1
Ferienhäuser, -wohnungen, -zentren	21 134	+5,0	15 182	+15,3	82 264	+0,4	59 239	+5,3
Hütten, Jugendherbergen u. Ä.	5 053	-25,6	452	-48,4	10 546	-27,9	1 052	-50,0
Vorsorge- und Reha-Kliniken	12 959	+2,3	30	-9,1	306 717	+2,5	1 164	-25,9
Campingplätze	2 384	-18,2	699	-16,2	6 254	-25,5	2 249	-30,4

Anmerkungen Seite 9

## Noch: 2.2 Kapazität und Leistung der Beherbergungsstätten nach Gemeindegruppen und Betriebsarten

Februar 2016

Gemeindegruppe Betriebsart	Betriebe		Betten			Mittlere Aufenthaltsdauer <sup>3)</sup>	
	geöffnete	Veränderung <sup>1)</sup>	angebotene	Veränderung <sup>1)</sup>	mittlere Auslastung <sup>2)</sup>	aller Gäste	ausländischer Gäste
<b>Luftkurorte</b>	<b>268</b>	<b>-5,3</b>	<b>11 092</b>	<b>-5,3</b>	<b>30,4</b>	<b>2,9</b>	<b>3,5</b>
Hotels	88	-2,2	3 667	-1,9	28,6	1,9	2,1
Gasthöfe	29	+3,6	583	+2,1	16,7	1,8	2,0
Pensionen	36	-12,2	707	-8,3	20,5	2,5	3,6
Hotels garnis	12	-	214	+1,9	10,3	1,5	1,9
Erholungs-, Ferien-, Schulungsheime	23	-8,0	1 878	-5,8	40,2	2,6	1,9
Ferienhäuser, -wohnungen, -zentren	42	-4,5	2 130	-0,1	26,1	9,6	16,9
Hütten, Jugendherbergen u. Ä.	18	-14,3	1 240	-18,7	21,3	2,0	2,1
Vorsorge- und Reha-Kliniken	2	-33,3	673	-12,0	.	.	.
Campingplätze	18	-5,3	.	.	.	.	.
<b>Erholungsorte</b>	<b>327</b>	<b>-3,8</b>	<b>14 414</b>	<b>-3,3</b>	<b>27,3</b>	<b>2,5</b>	<b>2,6</b>
Hotels	113	-5,8	4 908	-5,0	28,5	1,9	2,1
Gasthöfe	36	-5,3	574	-2,5	19,9	2,2	2,5
Pensionen	27	-3,6	555	-3,5	14,3	2,8	1,8
Hotels garnis	15	-6,3	472	+2,4	28,2	2,0	2,9
Erholungs-, Ferien-, Schulungsheime	44	-4,3	2 687	-8,3	26,7	2,2	2,2
Ferienhäuser, -wohnungen, -zentren	37	+8,8	1 846	+2,2	17,9	3,7	3,7
Hütten, Jugendherbergen u. Ä.	19	-5,0	2 625	-0,2	16,6	2,1	1,5
Vorsorge- und Reha-Kliniken	4	-	747	-	96,4	26,2	18,3
Campingplätze	32	-5,9	.	.	.	3,1	4,9
<b>Sonstige Gemeinden</b>	<b>3 603</b>	<b>-2,2</b>	<b>229 027</b>	<b>-1,3</b>	<b>39,0</b>	<b>2,0</b>	<b>2,0</b>
Hotels	1 601	-2,6	120 430	-1,8	37,2	1,6	1,8
Gasthöfe	258	-4,8	4 546	-4,0	20,1	2,2	3,2
Pensionen	149	-5,1	3 569	-3,6	25,8	2,8	4,2
Hotels garnis	851	-1,6	49 646	-0,2	40,0	1,8	2,0
Erholungs-, Ferien-, Schulungsheime	255	+2,4	26 655	+2,2	39,8	3,3	3,7
Ferienhäuser, -wohnungen, -zentren	148	-2,0	6 693	-3,2	54,2	3,9	4,3
Hütten, Jugendherbergen u. Ä.	133	-8,3	11 343	-9,0	27,1	1,9	2,2
Vorsorge- und Reha-Kliniken	45	-	6 145	+6,7	90,2	27,5	44,1
Campingplätze	163	+3,8	.	.	.	2,2	2,4
<b>Nordrhein-Westfalen</b>	<b>4 993</b>	<b>-2,6</b>	<b>301 523</b>	<b>-1,5</b>	<b>40,1</b>	<b>2,2</b>	<b>2,2</b>
<b>Hotels</b>	<b>2 049</b>	<b>-2,4</b>	<b>144 236</b>	<b>-1,6</b>	<b>37,4</b>	<b>1,7</b>	<b>1,9</b>
<b>Gasthöfe</b>	<b>393</b>	<b>-3,7</b>	<b>7 148</b>	<b>-2,3</b>	<b>23,1</b>	<b>2,3</b>	<b>2,8</b>
<b>Pensionen</b>	<b>352</b>	<b>-6,9</b>	<b>7 936</b>	<b>-6,9</b>	<b>25,4</b>	<b>2,9</b>	<b>3,2</b>
<b>Hotels garnis</b>	<b>946</b>	<b>-1,8</b>	<b>53 962</b>	<b>-0,4</b>	<b>39,1</b>	<b>1,8</b>	<b>2,0</b>
<b>Erholungs-, Ferien-, Schulungsheime</b>	<b>364</b>	<b>-0,5</b>	<b>34 536</b>	<b>-0,1</b>	<b>38,4</b>	<b>3,1</b>	<b>3,3</b>
<b>Ferienhäuser, -wohnungen, -zentren</b>	<b>337</b>	<b>-1,2</b>	<b>16 535</b>	<b>-0,9</b>	<b>44,4</b>	<b>4,1</b>	<b>4,3</b>
<b>Hütten, Jugendherbergen u. Ä.</b>	<b>199</b>	<b>-8,7</b>	<b>17 452</b>	<b>-7,9</b>	<b>23,7</b>	<b>2,0</b>	<b>2,2</b>
<b>Vorsorge- und Reha-Kliniken</b>	<b>113</b>	<b>-</b>	<b>19 718</b>	<b>+1,6</b>	<b>88,0</b>	<b>24,7</b>	<b>40,6</b>
<b>Campingplätze</b>	<b>240</b>	<b>+0,8</b>	<b>.</b>	<b>.</b>	<b>.</b>	<b>2,3</b>	<b>2,8</b>

Anmerkungen Seite 9

## Noch: 2.2 Kapazität und Leistung der Beherbergungsstätten nach Gemeindegruppen und Betriebsarten

### Februar 2016

Gemeindegruppe Betriebsart	Ankünfte				Übernachtungen			
	aller Gäste	Verände- rung <sup>1)</sup>	aus- ländischer Gäste	Verände- rung <sup>1)</sup>	aller Gäste	Verände- rung <sup>1)</sup>	aus- ländischer Gäste	Verände- rung <sup>1)</sup>
<b>Luftkurorte</b>	<b>34 480</b>	<b>+2,4</b>	<b>6 244</b>	<b>+4,5</b>	<b>98 446</b>	<b>-0,9</b>	<b>21 878</b>	<b>+3,9</b>
Hotels	15 435	+7,2	4 927	+10,2	29 874	+11,0	10 351	+10,3
Gasthöfe	1 613	+12,0	250	-32,8	2 828	-8,4	500	-28,2
Pensionen	1 649	+5,3	126	-17,1	4 194	-9,2	449	-25,0
Hotels garnis	377	-0,5	76	-9,5	570	-27,7	142	-9,6
Erholungs-, Ferien-, Schulungsheime	8 552	+6,1	42	-26,3	21 877	-1,0	81	-58,2
Ferienhäuser, -wohnungen, -zentren	1 685	-4,7	582	-4,1	16 122	+4,1	9 819	+2,0
Hütten, Jugendherbergen u. Ä.	3 783	-15,4	159	+4,6	7 672	-29,1	337	+25,7
Vorsorge- und Reha-Kliniken	.	.	.	.	.	.	.	.
Campingplätze	.	.	.	.	.	.	.	.
<b>Erholungsorte</b>	<b>45 860</b>	<b>-0,7</b>	<b>7 216</b>	<b>-4,7</b>	<b>116 290</b>	<b>-7,0</b>	<b>18 566</b>	<b>-10,1</b>
Hotels	21 872	+9,7	4 556	+0,9	40 525	+5,9	9 571	-2,4
Gasthöfe	1 475	+3,1	241	-27,2	3 315	-3,4	598	-27,5
Pensionen	821	-4,5	60	-41,2	2 300	-6,9	106	-50,9
Hotels garnis	1 933	+2,6	247	-13,3	3 854	+12,3	708	+35,9
Erholungs-, Ferien-, Schulungsheime	9 485	-1,5	250	+35,1	20 789	-21,4	544	-46,8
Ferienhäuser, -wohnungen, -zentren	2 622	-8,5	1 768	-8,3	9 590	-14,1	6 605	-13,3
Hütten, Jugendherbergen u. Ä.	6 081	-17,1	24	-74,2	12 615	-15,1	35	-82,6
Vorsorge- und Reha-Kliniken	798	+6,4	4	+300,0	20 885	+1,7	73	x
Campingplätze	773	-47,7	66	-50,0	2 417	-45,0	326	-24,5
<b>Sonstige Gemeinden</b>	<b>1 307 482</b>	<b>+5,1</b>	<b>272 320</b>	<b>+2,0</b>	<b>2 592 258</b>	<b>+4,9</b>	<b>552 926</b>	<b>-0,1</b>
Hotels	784 273	+3,8	177 906	+1,3	1 290 222	+4,4	318 668	+1,1
Gasthöfe	11 971	-6,3	1 462	-32,3	26 438	-3,7	4 663	-9,7
Pensionen	9 320	+7,5	1 376	+8,9	26 524	-0,4	5 746	-7,2
Hotels garnis	324 744	+6,2	68 543	+2,1	574 582	+3,4	138 404	-3,6
Erholungs-, Ferien-, Schulungsheime	91 168	+11,7	2 049	+15,4	304 996	+10,0	7 574	-13,5
Ferienhäuser, -wohnungen, -zentren	26 950	+10,6	13 804	+8,2	105 122	+3,9	60 042	+3,8
Hütten, Jugendherbergen u. Ä.	46 428	+7,5	6 230	+13,7	88 949	+2,3	13 870	+2,1
Vorsorge- und Reha-Kliniken	5 831	+5,1	41	-6,8	160 535	+8,0	1 808	+7,9
Campingplätze	6 797	+15,1	909	+16,8	14 890	+24,6	2 151	+57,7
<b>Nordrhein-Westfalen</b>	<b>1 566 739</b>	<b>+4,4</b>	<b>343 073</b>	<b>+2,1</b>	<b>3 511 957</b>	<b>+3,4</b>	<b>751 534</b>	<b>-0,2</b>
<b>Hotels</b>	<b>915 988</b>	<b>+4,1</b>	<b>218 722</b>	<b>+1,6</b>	<b>1 554 195</b>	<b>+4,5</b>	<b>408 318</b>	<b>+1,1</b>
<b>Gasthöfe</b>	<b>20 698</b>	<b>-6,3</b>	<b>4 544</b>	<b>-21,8</b>	<b>47 838</b>	<b>-4,2</b>	<b>12 524</b>	<b>-10,7</b>
<b>Pensionen</b>	<b>19 995</b>	<b>-2,8</b>	<b>4 201</b>	<b>-10,8</b>	<b>58 107</b>	<b>-5,4</b>	<b>13 296</b>	<b>-12,3</b>
<b>Hotels garnis</b>	<b>344 072</b>	<b>+6,0</b>	<b>72 396</b>	<b>+2,2</b>	<b>611 187</b>	<b>+3,0</b>	<b>148 057</b>	<b>-2,8</b>
<b>Erholungs-, Ferien-, Schulungsheime</b>	<b>121 322</b>	<b>+8,6</b>	<b>3 178</b>	<b>+21,3</b>	<b>380 743</b>	<b>+5,8</b>	<b>10 370</b>	<b>-9,8</b>
<b>Ferienhäuser, -wohnungen, -zentren</b>	<b>52 391</b>	<b>+6,6</b>	<b>31 336</b>	<b>+10,1</b>	<b>213 098</b>	<b>+1,6</b>	<b>135 705</b>	<b>+3,3</b>
<b>Hütten, Jugendherbergen u. Ä.</b>	<b>61 345</b>	<b>-0,7</b>	<b>6 865</b>	<b>+4,0</b>	<b>119 782</b>	<b>-5,9</b>	<b>15 294</b>	<b>-5,4</b>
<b>Vorsorge- und Reha-Kliniken</b>	<b>20 314</b>	<b>+2,9</b>	<b>75</b>	<b>-3,8</b>	<b>502 080</b>	<b>+4,0</b>	<b>3 045</b>	<b>-6,4</b>
<b>Campingplätze</b>	<b>10 614</b>	<b>-4,2</b>	<b>1 756</b>	<b>-3,9</b>	<b>24 927</b>	<b>-3,7</b>	<b>4 925</b>	<b>-4,6</b>

Anmerkungen Seite 9

## 2.3 Kapazität und Leistung der Beherbergungsstätten nach Reisegebieten und Betriebsarten

Februar 2016

Reisegebiet Betriebsart	Betriebe		Betten			Mittlere Aufenthaltsdauer <sup>3)</sup>	
	geöffnete	Veränderung <sup>1)</sup>	angebotene	Veränderung <sup>1)</sup>	mittlere Auslastung <sup>2)</sup>	aller Gäste	ausländischer Gäste
<b>Eifel und Region Aachen</b>	<b>397</b>	<b>-5,3</b>	<b>18 582</b>	<b>-4,5</b>	<b>29,6</b>	<b>2,3</b>	<b>2,5</b>
Hotels	141	-5,4	6 377	-1,2	31,3	1,7	1,6
Gasthöfe	18	-5,3	307	-3,8	15,3	1,9	1,9
Pensionen	19	-5,0	268	-7,6	.	.	.
Hotels garnis	65	-5,8	3 274	-4,7	30,5	1,8	2,4
Erholungs-, Ferien-, Schulungsheime	44	-8,3	2 402	-14,9	25,8	2,5	3,0
Ferienhäuser, -wohnungen, -zentren	41	-2,4	2 767	-0,5	.	.	.
Hütten, Jugendherbergen u. Ä.	28	-6,7	2 353	-6,5	15,7	2,0	2,1
Vorsorge- und Reha-Kliniken	7	-	834	-1,1	84,4	19,6	14,2
Campingplätze	34	-2,9	.	.	.	2,4	2,7
<b>Niederrhein</b>	<b>540</b>	<b>-3,1</b>	<b>27 701</b>	<b>-1,1</b>	<b>31,8</b>	<b>2,0</b>	<b>1,8</b>
Hotels	240	-2,4	15 358	-0,6	29,7	1,6	1,7
Gasthöfe	41	-8,9	828	-4,7	21,3	2,2	2,3
Pensionen	24	-	590	+2,6	.	.	.
Hotels garnis	102	-	4 247	+1,8	32,9	1,9	2,1
Erholungs-, Ferien-, Schulungsheime	27	-3,6	2 613	-9,3	.	.	.
Ferienhäuser, -wohnungen, -zentren	35	-	765	-0,9	25,4	4,8	6,9
Hütten, Jugendherbergen u. Ä.	19	-9,5	2 091	-2,1	22,5	1,9	2,2
Vorsorge- und Reha-Kliniken	9	-	1 209	+3,1	92,1	28,5	67,7
Campingplätze	43	-8,5	.	.	.	2,2	2,2
<b>Münsterland</b>	<b>559</b>	<b>+3,7</b>	<b>25 653</b>	<b>+2,4</b>	<b>34,1</b>	<b>2,3</b>	<b>2,2</b>
Hotels	276	-0,7	12 643	-0,7	29,8	1,7	2,0
Gasthöfe	45	+4,7	736	+2,8	18,5	2,2	3,2
Pensionen	39	-4,9	1 032	-7,5	19,0	3,1	4,7
Hotels garnis	50	+4,2	2 313	+1,7	36,9	1,9	2,4
Erholungs-, Ferien-, Schulungsheime	49	+19,5	6 295	+13,8	.	.	.
Ferienhäuser, -wohnungen, -zentren	43	+2,4	970	-2,7	20,7	4,0	7,6
Hütten, Jugendherbergen u. Ä.	16	-	1 158	-1,1	27,0	1,9	1,9
Vorsorge- und Reha-Kliniken	4	-	506	-	87,4	22,5	-
Campingplätze	37	+42,3	.	.	.	.	.
<b>Teutoburger Wald</b>	<b>725</b>	<b>-5,0</b>	<b>37 666</b>	<b>-2,8</b>	<b>42,8</b>	<b>3,5</b>	<b>2,4</b>
Hotels	287	-2,0	15 087	-1,4	33,1	1,8	2,1
Gasthöfe	77	-	1 259	-0,4	20,3	2,5	8,9
Pensionen	97	-14,9	2 471	-14,4	19,1	3,2	6,1
Hotels garnis	77	+1,3	3 600	+0,3	32,5	1,8	2,2
Erholungs-, Ferien-, Schulungsheime	43	-14,0	3 249	-9,3	32,0	2,7	3,7
Ferienhäuser, -wohnungen, -zentren	44	-6,4	1 293	-10,9	16,2	5,3	13,7
Hütten, Jugendherbergen u. Ä.	29	-9,4	2 029	-9,7	21,9	2,5	7,4
Vorsorge- und Reha-Kliniken	38	-	8 678	+3,0	86,9	23,6	94,6
Campingplätze	33	-8,3	.	.	.	2,6	2,7
<b>Sauerland</b>	<b>848</b>	<b>-2,0</b>	<b>41 356</b>	<b>-1,0</b>	<b>45,5</b>	<b>3,1</b>	<b>3,1</b>
Hotels	271	-1,1	13 611	-0,4	42,5	2,1	2,4
Gasthöfe	125	-1,6	2 502	+0,1	29,1	2,3	2,5
Pensionen	113	-3,4	2 315	-1,2	.	.	.
Hotels garnis	38	-	1 655	+1,7	.	.	.
Erholungs-, Ferien-, Schulungsheime	60	+3,4	5 189	+4,6	36,0	2,6	2,5
Ferienhäuser, -wohnungen, -zentren	136	-	9 889	+0,7	58,1	3,8	4,0
Hütten, Jugendherbergen u. Ä.	43	-14,0	2 642	-18,2	14,7	2,2	2,5
Vorsorge- und Reha-Kliniken	23	-4,2	3 553	-2,2	.	.	.
Campingplätze	39	-4,9	.	.	.	.	.
<b>Siegerland-Wittgenstein</b>	<b>112</b>	<b>-5,1</b>	<b>4 532</b>	<b>-4,6</b>	<b>43,6</b>	<b>3,3</b>	<b>2,2</b>
Hotels	47	-	1 971	+0,2	36,8	1,8	2,2
Gasthöfe	15	-21,1	221	-21,6	20,5	2,3	1,9
Pensionen	14	-	209	+0,5	17,9	3,0	3,3
Hotels garnis	10	-	268	+3,5	29,3	1,5	1,9
Erholungs-, Ferien-, Schulungsheime	11	-8,3	678	-10,9	25,6	2,6	5,9
Ferienhäuser, -wohnungen, -zentren	4	-20,0	66	-14,3	28,8	3,2	3,6
Hütten, Jugendherbergen u. Ä.	2	-	84	-	.	.	.
Vorsorge- und Reha-Kliniken	6	-	1 035	-7,0	86,0	27,6	14,3
Campingplätze	3	-	.	.	.	.	.

Anmerkungen Seite 9

## Noch: 2.3 Kapazität und Leistung der Beherbergungsstätten nach Reisegebieten und Betriebsarten

### Februar 2016

Reisegebiet Betriebsart	Ankünfte				Übernachtungen			
	aller Gäste	Verände- rung <sup>1)</sup>	aus- ländischer Gäste	Verände- rung <sup>1)</sup>	aller Gäste	Verände- rung <sup>1)</sup>	aus- ländischer Gäste	Verände- rung <sup>1)</sup>
<b>Eifel und Region Aachen</b>	<b>69 504</b>	<b>+3,5</b>	<b>17 550</b>	<b>+5,9</b>	<b>161 522</b>	<b>-3,0</b>	<b>43 930</b>	<b>+0,3</b>
Hotels	34 489	+10,5	11 528	+13,6	57 111	+7,5	18 745	+9,7
Gasthöfe	721	-6,5	106	-35,4	1 363	-19,9	197	-40,8
Pensionen	.	.	.	.	.	.	.	.
Hotels garnis	16 212	+4,2	2 921	-5,0	28 795	-0,9	7 155	+2,9
Erholungs-, Ferien-, Schulungsheime	7 007	+7,3	77	-37,9	17 749	-10,5	234	-79,0
Ferienhäuser, -wohnungen, -zentren	.	.	.	.	.	.	.	.
Hütten, Jugendherbergen u. Ä.	5 233	-20,9	532	+36,4	10 692	-26,3	1 099	+13,5
Vorsorge- und Reha-Kliniken	1 043	+14,5	19	+35,7	20 408	+3,2	270	+107,7
Campingplätze	1 297	-24,6	241	-19,9	3 098	-31,4	657	-16,2
<b>Niederrhein</b>	<b>129 888</b>	<b>+8,3</b>	<b>25 460</b>	<b>+3,5</b>	<b>261 057</b>	<b>+5,5</b>	<b>47 074</b>	<b>+2,9</b>
Hotels	83 345	+8,9	20 318	+2,8	131 999	+7,6	34 502	+5,0
Gasthöfe	2 345	-2,1	489	+30,4	5 046	-5,2	1 127	+1,7
Pensionen	.	.	.	.	.	.	.	.
Hotels garnis	20 890	+19,6	3 315	+20,9	40 306	+14,4	7 067	+1,7
Erholungs-, Ferien-, Schulungsheime	.	.	.	.	.	.	.	.
Ferienhäuser, -wohnungen, -zentren	1 166	+12,9	121	+49,4	5 644	+12,7	838	-4,9
Hütten, Jugendherbergen u. Ä.	7 218	+8,2	376	+4,2	13 620	-3,3	832	+19,7
Vorsorge- und Reha-Kliniken	1 125	+3,2	14	+16,7	32 103	+1,9	948	+13,4
Campingplätze	2 713	-21,1	531	-13,4	5 941	-5,5	1 171	+12,1
<b>Münsterland</b>	<b>110 277</b>	<b>+8,9</b>	<b>9 726</b>	<b>+1,4</b>	<b>256 678</b>	<b>+8,4</b>	<b>21 844</b>	<b>+4,1</b>
Hotels	65 722	+7,5	7 057	+0,8	109 226	+7,9	13 797	+2,0
Gasthöfe	1 802	+5,3	146	-	3 954	+8,4	469	+25,4
Pensionen	1 850	+14,0	292	+2,8	5 686	+14,6	1 375	+29,6
Hotels garnis	13 329	+14,1	1 454	-0,9	24 728	+16,3	3 471	+4,7
Erholungs-, Ferien-, Schulungsheime	.	.	.	.	.	.	.	.
Ferienhäuser, -wohnungen, -zentren	1 469	+24,1	192	+23,9	5 834	+8,1	1 454	-5,6
Hütten, Jugendherbergen u. Ä.	4 842	-0,5	248	-34,4	8 997	-4,0	465	-42,6
Vorsorge- und Reha-Kliniken	569	-7,8	-	-	12 823	-3,0	-	-
Campingplätze	.	.	.	.	.	.	.	.
<b>Teutoburger Wald</b>	<b>134 902</b>	<b>+4,2</b>	<b>14 710</b>	<b>+7,0</b>	<b>467 624</b>	<b>+4,6</b>	<b>35 988</b>	<b>+7,7</b>
Hotels	81 295	+6,6	11 140	+13,4	144 279	+10,1	23 131	+11,8
Gasthöfe	2 946	-10,6	184	-78,4	7 388	+4,9	1 635	-17,8
Pensionen	4 239	-7,8	254	+14,9	13 480	-11,1	1 561	+22,9
Hotels garnis	19 074	+7,5	2 683	+14,4	33 957	+4,5	6 028	+17,4
Erholungs-, Ferien-, Schulungsheime	11 069	-2,7	143	-8,9	30 148	-6,2	533	+13,2
Ferienhäuser, -wohnungen, -zentren	1 142	+8,0	49	-65,2	6 070	+8,6	671	-46,5
Hütten, Jugendherbergen u. Ä.	5 157	-2,2	172	+29,3	12 875	+3,4	1 280	+11,0
Vorsorge- und Reha-Kliniken	9 230	+1,2	10	-28,6	217 489	+3,9	946	-28,3
Campingplätze	750	-6,7	75	+7,1	1 938	-0,2	203	+46,0
<b>Sauerland</b>	<b>178 225</b>	<b>+0,4</b>	<b>64 689</b>	<b>+1,7</b>	<b>548 580</b>	<b>-0,4</b>	<b>203 278</b>	<b>+0,3</b>
Hotels	79 002	+1,2	26 704	-1,9	167 149	-1,0	63 034	-3,3
Gasthöfe	8 966	-9,7	3 249	-18,8	21 063	-7,8	8 228	-13,5
Pensionen	.	.	.	.	.	.	.	.
Hotels garnis	.	.	.	.	.	.	.	.
Erholungs-, Ferien-, Schulungsheime	20 214	+9,2	1 044	+25,8	52 742	+9,8	2 568	+28,7
Ferienhäuser, -wohnungen, -zentren	43 904	+6,4	28 538	+12,2	166 699	+1,2	115 137	+5,6
Hütten, Jugendherbergen u. Ä.	5 219	-28,4	144	-77,1	11 275	-31,2	362	-84,3
Vorsorge- und Reha-Kliniken	.	.	.	.	.	.	.	.
Campingplätze	.	.	.	.	.	.	.	.
<b>Siegerland-Wittgenstein</b>	<b>17 222</b>	<b>+1,5</b>	<b>4 137</b>	<b>+11,3</b>	<b>57 380</b>	<b>-4,1</b>	<b>9 278</b>	<b>-1,7</b>
Hotels	11 651	+3,4	3 654	+13,2	21 010	-1,7	7 863	+1,5
Gasthöfe	579	+15,1	70	+141,4	1 313	-7,3	134	+106,2
Pensionen	365	+0,3	55	+37,5	1 085	-10,0	180	-33,6
Hotels garnis	1 491	+4,9	171	-11,9	2 276	-5,9	323	-16,8
Erholungs-, Ferien-, Schulungsheime	1 901	-7,8	47	-23,0	5 034	-1,8	276	-4,8
Ferienhäuser, -wohnungen, -zentren	174	-14,3	83	-23,1	552	-22,9	298	-17,9
Hütten, Jugendherbergen u. Ä.	.	.	.	.	.	.	.	.
Vorsorge- und Reha-Kliniken	934	-8,4	6	-45,5	25 824	-5,2	86	-38,1
Campingplätze	.	.	.	.	.	.	.	.

Anmerkungen Seite 9

## Noch: 2.3 Kapazität und Leistung der Beherbergungsstätten nach Reisegebieten und Betriebsarten

### Februar 2016

Reisegebiet Betriebsart	Betriebe		Betten			Mittlere Aufenthaltsdauer <sup>3)</sup>	
	geöffnete	Veränderung <sup>1)</sup>	angebotene	Veränderung <sup>1)</sup>	mittlere Auslastung <sup>2)</sup>	aller Gäste	ausländischer Gäste
<b>Bergisches Land</b>	<b>203</b>	<b>-1,0</b>	<b>10 658</b>	<b>-0,8</b>	<b>36,5</b>	<b>2,6</b>	<b>2,1</b>
Hotels	97	-4,0	4 546	-1,4	30,9	1,7	1,9
Gasthöfe	7	-	117	-	21,4	2,2	3,7
Pensionen	8	+14,3	125	+14,7	35,2	2,6	2,4
Hotels garnis	21	-4,5	832	-20,3	.	.	.
Erholungs-, Ferien-, Schulungsheime	36	+5,9	2 684	+10,1	29,3	2,0	2,5
Ferienhäuser, -wohnungen, -zentren	5	-	132	-0,8	.	.	.
Hütten, Jugendherbergen u. Ä.	11	-8,3	965	-6,1	18,4	2,0	2,0
Vorsorge- und Reha-Kliniken	8	-	1 257	-0,6	92,1	24,8	31,9
Campingplätze	10	+11,1	.	.	.	2,0	-
<b>Bonn und Rhein-Sieg-Kreis</b>	<b>241</b>	<b>-6,6</b>	<b>17 971</b>	<b>-2,7</b>	<b>38,5</b>	<b>2,1</b>	<b>2,1</b>
Hotels	106	-5,4	9 434	-2,3	39,4	1,8	2,0
Gasthöfe	16	-23,8	326	-21,4	17,9	2,4	2,4
Pensionen	6	-	169	-	.	.	.
Hotels garnis	69	-6,8	3 862	-3,6	36,2	1,9	2,1
Erholungs-, Ferien-, Schulungsheime	26	-7,1	3 067	-2,1	38,0	2,8	3,8
Ferienhäuser, -wohnungen, -zentren	7	+16,7	178	+17,9	13,9	2,5	2,9
Hütten, Jugendherbergen u. Ä.	4	-	652	-	29,5	2,0	3,0
Vorsorge- und Reha-Kliniken	3	-	283	-	98,2	32,6	31,3
Campingplätze	4	-	.	.	.	.	.
<b>Köln und Rhein-Erft-Kreis</b>	<b>404</b>	<b>-1,9</b>	<b>39 121</b>	<b>-1,4</b>	<b>46,4</b>	<b>1,8</b>	<b>2,0</b>
Hotels	157	-2,5	21 634	-3,2	44,1	1,6	1,8
Gasthöfe	16	-5,9	291	-4,0	21,1	1,9	1,8
Pensionen	13	-7,1	360	-5,5	.	.	.
Hotels garnis	176	-2,8	12 288	-0,6	46,5	1,8	2,0
Erholungs-, Ferien-, Schulungsheime	14	+16,7	2 354	+11,2	65,0	6,1	4,7
Ferienhäuser, -wohnungen, -zentren	7	-	151	-1,3	41,2	6,0	8,2
Hütten, Jugendherbergen u. Ä.	11	+10,0	1 729	+0,9	45,1	1,8	2,1
Vorsorge- und Reha-Kliniken	4	-	314	-	94,9	36,3	28,4
Campingplätze	6	-	.	.	.	.	.
<b>Düsseldorf und Kreis Mettmann</b>	<b>319</b>	<b>-0,9</b>	<b>33 046</b>	<b>+1,4</b>	<b>40,9</b>	<b>1,7</b>	<b>1,8</b>
Hotels	123	+1,7	20 186	+1,5	40,9	1,6	1,7
Gasthöfe	4	-20,0	67	-2,9	.	.	.
Pensionen	3	-25,0	47	-36,5	16,8	2,0	2,0
Hotels garnis	174	-2,8	11 131	+0,2	41,5	1,7	1,9
Erholungs-, Ferien-, Schulungsheime	7	-	831	+22,6	.	.	.
Ferienhäuser, -wohnungen, -zentren	3	+50,0	39	+39,3	48,9	3,9	2,1
Hütten, Jugendherbergen u. Ä.	4	-	745	-	28,9	1,7	2,1
Vorsorge- und Reha-Kliniken	-	-	-	-	-	-	-
Campingplätze	1	x	.	.	.	.	.
<b>Ruhrgebiet</b>	<b>569</b>	<b>-2,2</b>	<b>40 312</b>	<b>-2,4</b>	<b>40,5</b>	<b>1,9</b>	<b>1,8</b>
Hotels	265	-4,0	21 197	-3,2	38,9	1,6	1,8
Gasthöfe	28	+7,7	484	+9,3	21,9	2,4	2,7
Pensionen	16	-5,9	350	-4,9	33,2	2,5	5,6
Hotels garnis	143	+0,7	9 139	+2,2	38,8	1,7	1,8
Erholungs-, Ferien-, Schulungsheime	40	-	4 465	-8,9	40,1	3,1	2,9
Ferienhäuser, -wohnungen, -zentren	11	-	253	-0,8	34,5	9,4	18,9
Hütten, Jugendherbergen u. Ä.	28	-12,5	2 701	-9,4	27,5	2,0	1,9
Vorsorge- und Reha-Kliniken	9	+12,5	1 723	+12,7	97,7	28,0	40,0
Campingplätze	29	-3,3	.	.	.	2,2	3,1
<b>Bergisches Städtedreieck</b>	<b>76</b>	<b>-10,6</b>	<b>4 925</b>	<b>-11,5</b>	<b>42,1</b>	<b>2,5</b>	<b>2,0</b>
Hotels	39	-7,1	2 192	-16,0	43,8	2,0	1,9
Gasthöfe	1	-50,0	10	-54,5	.	.	.
Pensionen	-	-	-	-	-	-	-
Hotels garnis	21	-4,5	1 353	+0,5	38,2	2,0	2,4
Erholungs-, Ferien-, Schulungsheime	7	-12,5	709	-6,2	41,4	4,5	4,9
Ferienhäuser, -wohnungen, -zentren	1	-66,7	32	-48,4	.	.	.
Hütten, Jugendherbergen u. Ä.	4	-20,0	303	-31,4	.	.	.
Vorsorge- und Reha-Kliniken	2	-	326	-	.	.	.
Campingplätze	1	-	.	.	.	.	.
<b>Nordrhein-Westfalen</b>	<b>4 993</b>	<b>-2,6</b>	<b>301 523</b>	<b>-1,5</b>	<b>40,1</b>	<b>2,2</b>	<b>2,2</b>
Hotels	2 049	-2,4	144 236	-1,6	37,4	1,7	1,9
Gasthöfe	393	-3,7	7 148	-2,3	23,1	2,3	2,8
Pensionen	352	-6,9	7 936	-6,9	25,4	2,9	3,2
Hotels garnis	946	-1,8	53 962	-0,4	39,1	1,8	2,0
Erholungs-, Ferien-, Schulungsheime	364	-0,5	34 536	-0,1	38,4	3,1	3,3
Ferienhäuser, -wohnungen, -zentren	337	-1,2	16 535	-0,9	44,4	4,1	4,3
Hütten, Jugendherbergen u. Ä.	199	-8,7	17 452	-7,9	23,7	2,0	2,2
Vorsorge- und Reha-Kliniken	113	-	19 718	+1,6	88,0	24,7	40,6
Campingplätze	240	+0,8	.	.	.	2,3	2,8

Anmerkungen Seite 9

## Noch: 2.3 Kapazität und Leistung der Beherbergungsstätten nach Reisegebieten und Betriebsarten

### Januar 2016

Reisegebiet Betriebsart	Ankünfte				Übernachtungen			
	aller Gäste	Verände- rung <sup>1)</sup>	aus- ländischer Gäste	Verände- rung <sup>1)</sup>	aller Gäste	Verände- rung <sup>1)</sup>	aus- ländischer Gäste	Verände- rung <sup>1)</sup>
<b>Bergisches Land</b>	<b>44 124</b>	<b>+8,6</b>	<b>5 304</b>	<b>+0,4</b>	<b>112 705</b>	<b>+3,5</b>	<b>11 026</b>	<b>-4,1</b>
Hotels	23 842	+11,1	4 414	+6,0	40 696	+7,8	8 336	+3,9
Gasthöfe	329	-7,8	9	-65,4	726	-2,8	33	-8,3
Pensionen	500	+85,2	25	+4,2	1 275	+23,7	59	-75,4
Hotels garnis	.	.	.	.	.	.	.	.
Erholungs-, Ferien-, Schulungsheime	11 279	+18,4	298	+12,5	22 152	+8,6	740	-3,5
Ferienhäuser, -wohnungen, -zentren	.	.	.	.	.	.	.	.
Hütten, Jugendherbergen u. Ä.	2 632	+4,1	2	x	5 151	+1,5	4	x
Vorsorge- und Reha-Kliniken	1 354	+6,4	7	+75,0	33 576	+2,9	223	+68,9
Campingplätze	333	x	-	-	665	x	-	-
<b>Bonn und Rhein-Sieg-Kreis</b>	<b>96 917</b>	<b>+3,1</b>	<b>13 595</b>	<b>-6,5</b>	<b>200 235</b>	<b>+8,5</b>	<b>29 108</b>	<b>-5,8</b>
Hotels	58 804	+2,8	9 245	-10,3	107 825	+14,0	18 438	-3,4
Gasthöfe	711	-30,6	60	-6,3	1 680	-28,5	146	-22,3
Pensionen	.	.	.	.	.	.	.	.
Hotels garnis	21 794	+5,7	3 726	+5,3	40 493	-0,8	7 939	-13,9
Erholungs-, Ferien-, Schulungsheime	11 671	-1,3	271	-0,7	33 021	+4,8	1 031	+3,0
Ferienhäuser, -wohnungen, -zentren	284	+151,3	71	+22,4	716	+39,6	206	-4,6
Hütten, Jugendherbergen u. Ä.	2 803	+20,8	183	+18,1	5 580	+21,6	549	+88,7
Vorsorge- und Reha-Kliniken	247	+12,8	3	-	8 063	+4,7	94	-30,4
Campingplätze	.	.	.	.	.	.	.	.
<b>Köln und Rhein-Erft-Kreis</b>	<b>282 096</b>	<b>+0,4</b>	<b>67 601</b>	<b>-5,0</b>	<b>519 202</b>	<b>+0,7</b>	<b>132 540</b>	<b>-7,8</b>
Hotels	163 648	-4,0	41 190	-8,8	268 271	-4,2	74 880	-9,1
Gasthöfe	928	+10,3	134	+67,5	1 781	-0,1	247	+19,3
Pensionen	.	.	.	.	.	.	.	.
Hotels garnis	94 052	+2,3	21 499	-4,0	165 687	+1,4	43 460	-9,1
Erholungs-, Ferien-, Schulungsheime	7 278	+192,5	795	x	44 392	+44,2	3 738	+8,1
Ferienhäuser, -wohnungen, -zentren	302	-10,9	141	-34,1	1 803	+0,8	1 152	-12,1
Hütten, Jugendherbergen u. Ä.	12 851	+8,7	3 166	+13,7	22 609	+0,7	6 638	+11,8
Vorsorge- und Reha-Kliniken	238	+31,5	14	+16,7	8 646	+3,1	398	+114,0
Campingplätze	.	.	.	.	.	.	.	.
<b>Düsseldorf und Kreis Mettmann</b>	<b>235 165</b>	<b>+5,9</b>	<b>75 412</b>	<b>+1,4</b>	<b>391 926</b>	<b>+5,0</b>	<b>134 943</b>	<b>-0,5</b>
Hotels	150 623	+5,4	52 484	+1,9	239 696	+6,6	90 122	+1,4
Gasthöfe	.	.	.	.	.	.	.	.
Pensionen	116	-5,7	57	-16,2	229	-50,3	113	-35,1
Hotels garnis	76 902	+6,6	21 994	-1,1	133 671	+2,4	42 798	-5,1
Erholungs-, Ferien-, Schulungsheime	.	.	.	.	.	.	.	.
Ferienhäuser, -wohnungen, -zentren	142	x	44	x	553	+200,5	91	-9,0
Hütten, Jugendherbergen u. Ä.	3 631	+0,5	797	+39,8	6 242	-7,5	1 665	+24,0
Vorsorge- und Reha-Kliniken	-	-	-	-	-	-	-	-
Campingplätze	.	.	.	.	.	.	.	.
<b>Ruhrgebiet</b>	<b>244 029</b>	<b>+7,7</b>	<b>39 868</b>	<b>+13,7</b>	<b>474 852</b>	<b>+5,7</b>	<b>72 367</b>	<b>+7,6</b>
Hotels	149 623	+7,5	27 014	+11,7	239 065	+5,1	47 938	+9,0
Gasthöfe	1 279	+15,5	90	+26,8	3 080	+23,6	240	+43,7
Pensionen	1 357	+5,7	36	-7,7	3 368	-12,1	203	-44,1
Hotels garnis	61 191	+9,5	11 323	+20,0	102 849	+5,7	20 733	+10,1
Erholungs-, Ferien-, Schulungsheime	16 579	-1,5	133	-22,7	51 449	-5,8	388	-52,8
Ferienhäuser, -wohnungen, -zentren	271	+40,4	17	+142,9	2 534	+48,8	322	+25,8
Hütten, Jugendherbergen u. Ä.	10 978	+9,9	1 188	+5,6	21 435	+12,6	2 260	-6,8
Vorsorge- und Reha-Kliniken	1 746	+18,7	2	-75,0	48 834	+18,2	80	-78,6
Campingplätze	1 005	+61,8	65	+195,5	2 238	+57,1	203	+203,0
<b>Bergisches Städtedreieck</b>	<b>24 390</b>	<b>-0,9</b>	<b>5 021</b>	<b>+31,4</b>	<b>60 196</b>	<b>+6,1</b>	<b>10 158</b>	<b>+32,3</b>
Hotels	13 944	-2,5	3 974	+48,6	27 868	+17,6	7 532	+69,4
Gasthöfe	.	.	.	.	.	.	.	.
Pensionen	-	-	-	-	-	-	-	-
Hotels garnis	7 565	+9,9	1 015	-5,8	14 985	+5,4	2 482	-18,1
Erholungs-, Ferien-, Schulungsheime	1 875	-17,2	24	-36,8	8 508	+11,4	118	-16,9
Ferienhäuser, -wohnungen, -zentren	.	.	.	.	.	.	.	.
Hütten, Jugendherbergen u. Ä.	.	.	.	.	.	.	.	.
Vorsorge- und Reha-Kliniken	.	.	.	.	.	.	.	.
Campingplätze	.	.	.	.	.	.	.	.
<b>Nordrhein-Westfalen</b>	<b>1 566 739</b>	<b>+4,4</b>	<b>343 073</b>	<b>+2,1</b>	<b>3 511 957</b>	<b>+3,4</b>	<b>751 534</b>	<b>-0,2</b>
Hotels	915 988	+4,1	218 722	+1,6	1 554 195	+4,5	408 318	+1,1
Gasthöfe	20 698	-6,3	4 544	-21,8	47 838	-4,2	12 524	-10,7
Pensionen	19 995	-2,8	4 201	-10,8	58 107	-5,4	13 296	-12,3
Hotels garnis	344 072	+6,0	72 396	+2,2	611 187	+3,0	148 057	-2,8
Erholungs-, Ferien-, Schulungsheime	121 322	+8,6	3 178	+21,3	380 743	+5,8	10 370	-9,8
Ferienhäuser, -wohnungen, -zentren	52 391	+6,6	31 336	+10,1	213 098	+1,6	135 705	+3,3
Hütten, Jugendherbergen u. Ä.	61 345	-0,7	6 865	+4,0	119 782	-5,9	15 294	-5,4
Vorsorge- und Reha-Kliniken	20 314	+2,9	75	-3,8	502 080	+4,0	3 045	-6,4
Campingplätze	10 614	-4,2	1 756	-3,9	24 927	-3,7	4 925	-4,6

Anmerkungen Seite 9



## 2.4 Leistung der Beherbergungsstätten nach Reisegebieten und Herkunftsländern

Februar 2016

Reisegebiet Herkunftsland (ständiger Wohnsitz)	Ankünfte		Übernachtungen			Mittlere Aufenthalts- dauer <sup>3)</sup>
	aller Gäste	Verän- derung <sup>1)</sup>	aller Gäste	Verän- derung <sup>1)</sup>	Anteil <sup>2)</sup>	
<b>Eifel und Region Aachen</b>	<b>69 504</b>	<b>+3,5</b>	<b>161 522</b>	<b>-3,0</b>	<b>100</b>	<b>2,3</b>
<b>Bundesrepublik Deutschland</b>	<b>51 954</b>	<b>+2,7</b>	<b>117 592</b>	<b>-4,1</b>	<b>72,8</b>	<b>2,3</b>
<b>Ausland</b>	<b>17 550</b>	<b>+5,9</b>	<b>43 930</b>	<b>+0,3</b>	<b>27,2</b>	<b>2,5</b>
<b>Europa</b>	<b>14 229</b>	<b>-1,5</b>	<b>37 232</b>	<b>-2,8</b>	<b>84,8</b>	<b>2,6</b>
EU-Länder	13 214	-1,5	35 077	-1,7	79,8	2,7
Belgien	3 692	-13,6	7 991	-8,2	18,2	2,2
Bulgarien	19	-55,8	149	+140,3	0,3	7,8
Dänemark	96	+14,3	158	+12,1	0,4	1,6
Estland	48	+336,4	57	-47,7	0,1	1,2
Finnland	109	+26,7	207	-48,5	0,5	1,9
Frankreich	1 060	+6,6	1 583	-7,4	3,6	1,5
Griechenland	52	-22,4	132	-51,5	0,3	2,5
Republik Irland	77	+24,2	99	-29,3	0,2	1,3
Italien	361	-5,2	660	+3,0	1,5	1,8
Kroatien	24	-36,8	60	-70,3	0,1	2,5
Lettland	12	-52,0	16	-65,2	-	1,3
Litauen	2	-93,8	2	-97,5	-	1,0
Luxemburg	165	+7,8	368	+21,5	0,8	2,2
Malta	14	+75,0	32	+77,8	0,1	2,3
Niederlande	4 867	+1,6	18 624	+3,1	42,4	3,8
Österreich	408	+59,4	628	+24,9	1,4	1,5
Polen	393	+9,8	1 038	-10,3	2,4	2,6
Portugal	73	+19,7	150	+38,9	0,3	2,1
Rumänien	191	+89,1	417	+93,1	0,9	2,2
Schweden	126	+17,8	193	+45,1	0,4	1,5
Slowakische Republik	36	+16,1	52	-40,2	0,1	1,4
Slowenien	18	-18,2	35	-5,4	0,1	1,9
Spanien	228	-26,0	372	-29,3	0,8	1,6
Tschechische Republik	122	+48,8	163	+3,8	0,4	1,3
Ungarn	75	+29,3	142	-13,9	0,3	1,9
Vereinigtes Königreich	936	-4,6	1 611	-1,8	3,7	1,7
Zypern	10	+100,0	138	+91,7	0,3	13,8
Island	8	-38,5	14	-22,2	-	1,8
Norwegen	36	-5,3	67	+39,6	0,2	1,9
Russland	189	-2,1	539	+1,3	1,2	2,9
Schweiz	422	+7,4	672	+13,3	1,5	1,6
Türkei	149	+12,0	405	+69,5	0,9	2,7
Ukraine	66	+153,8	127	+262,9	0,3	1,9
sonstige europäische Länder	145	-38,3	331	-71,0	0,8	2,3
<b>Afrika</b>	<b>106</b>	<b>+68,3</b>	<b>343</b>	<b>+47,2</b>	<b>0,8</b>	<b>3,2</b>
Republik Südafrika	17	-5,6	47	-33,8	0,1	2,8
sonstige afrikanische Länder	89	+97,8	296	+82,7	0,7	3,3
<b>Asien</b>	<b>1 222</b>	<b>+29,4</b>	<b>3 203</b>	<b>+17,5</b>	<b>7,3</b>	<b>2,6</b>
Arabische Golfstaaten	287	-18,5	1 259	+8,9	2,9	4,4
Volksrepublik China und Hongkong	247	+68,0	539	+62,3	1,2	2,2
Indien	73	+160,7	245	+255,1	0,6	3,4
Israel	26	-21,2	65	-27,8	0,1	2,5
Japan	312	+30,5	395	+4,5	0,9	1,3
Südkorea	68	+112,5	93	-4,1	0,2	1,4
Taiwan	17	-29,2	144	+161,8	0,3	8,5
sonstige asiatische Länder	192	+115,7	463	-15,5	1,1	2,4
<b>Amerika</b>	<b>839</b>	<b>-3,3</b>	<b>1 528</b>	<b>-8,6</b>	<b>3,5</b>	<b>1,8</b>
Kanada	69	+15,0	106	+1,9	0,2	1,5
USA	625	-9,4	1 118	+4,1	2,5	1,8
sonstige nordamerikanische Länder	31	+416,7	31	+106,7	0,1	1,0
Mittelamerika und Karibik	36	+56,5	82	+156,3	0,2	2,3
Brasilien	27	-59,1	75	-80,8	0,2	2,8
sonstige südamerikanische Länder	51	+121,7	116	+103,5	0,3	2,3
<b>Australien</b>	<b>22</b>	<b>-12,0</b>	<b>46</b>	<b>-54,9</b>	<b>0,1</b>	<b>2,1</b>
<b>Neuseeland und Ozeanien</b>	<b>5</b>	<b>+66,7</b>	<b>7</b>	<b>-63,2</b>	<b>-</b>	<b>1,4</b>
<b>Ohne Angabe</b>	<b>1 127</b>	<b>+410,0</b>	<b>1 571</b>	<b>+104,8</b>	<b>3,6</b>	<b>1,4</b>

1) Veränderung gegenüber dem Vorjahreszeitraum in % – 2) Bei Übernachtungen von Gästen aus der Bundesrepublik Deutschland und dem Ausland: Anteil an allen Übernachtungen im Bundesgebiet; sonst: Anteil an allen Übernachtungen am Ausland zusammen. – 3) mittlere Aufenthaltsdauer in Tagen = Übernachtungen/ Ankünfte



## Noch: 2.4 Leistung der Beherbergungsstätten nach Reisegebieten und Herkunftsländern

Februar 2016

Reisegebiet Herkunftsland (ständiger Wohnsitz)	Ankünfte		Übernachtungen			Mittlere Aufenthalts- dauer <sup>3)</sup>
	aller Gäste	Verän- derung <sup>1)</sup>	aller Gäste	Verän- derung <sup>1)</sup>	Anteil <sup>2)</sup>	
<b>Niederrhein</b>	<b>129 888</b>	<b>+8,3</b>	<b>261 057</b>	<b>+5,5</b>	<b>100</b>	<b>2,0</b>
<b>Bundesrepublik Deutschland</b>	<b>104 428</b>	<b>+9,6</b>	<b>213 983</b>	<b>+6,1</b>	<b>82,0</b>	<b>2,0</b>
<b>Ausland</b>	<b>25 460</b>	<b>+3,5</b>	<b>47 074</b>	<b>+2,9</b>	<b>18,0</b>	<b>1,8</b>
<b>Europa</b>	<b>20 135</b>	<b>+0,8</b>	<b>35 191</b>	<b>+0,6</b>	<b>74,8</b>	<b>1,7</b>
EU-Länder	17 856	+1,2	31 016	+0,2	65,9	1,7
Belgien	1 795	+0,6	2 897	-1,3	6,2	1,6
Bulgarien	96	+6,7	237	+38,6	0,5	2,5
Dänemark	361	+46,2	600	+64,4	1,3	1,7
Estland	81	-53,2	96	-68,9	0,2	1,2
Finnland	229	-7,3	421	+3,4	0,9	1,8
Frankreich	1 359	+9,1	2 208	-13,5	4,7	1,6
Griechenland	100	-4,8	192	+23,9	0,4	1,9
Republik Irland	117	-21,5	185	-22,3	0,4	1,6
Italien	1 061	+0,1	1 771	+2,2	3,8	1,7
Kroatien	34	+13,3	100	+40,8	0,2	2,9
Lettland	47	-4,1	67	+4,7	0,1	1,4
Litauen	76	-14,6	152	-29,6	0,3	2,0
Luxemburg	181	-13,0	265	-24,3	0,6	1,5
Malta	12	+33,3	23	+43,8	-	1,9
Niederlande	5 540	-8,3	8 761	-7,2	18,6	1,6
Österreich	1 228	+52,4	1 896	+10,6	4,0	1,5
Polen	977	+23,5	2 580	+24,3	5,5	2,6
Portugal	145	+30,6	441	+146,4	0,9	3,0
Rumänien	258	+3,2	817	-18,5	1,7	3,2
Schweden	274	-8,1	410	-4,9	0,9	1,5
Slowakische Republik	139	+14,9	373	+104,9	0,8	2,7
Slowenien	33	-25,0	57	-43,0	0,1	1,7
Spanien	912	-1,5	1 283	-17,9	2,7	1,4
Tschechische Republik	247	+11,8	541	+36,6	1,1	2,2
Ungarn	168	-12,0	396	+20,0	0,8	2,4
Vereinigtes Königreich	2 378	+2,2	4 229	+7,7	9,0	1,8
Zypern	8	-69,2	18	-37,9	-	2,3
Island	24	-94,5	45	-94,5	0,1	1,9
Norwegen	191	+44,7	390	+56,0	0,8	2,0
Russland	289	+9,9	562	+7,7	1,2	1,9
Schweiz	981	+24,8	1 666	+27,1	3,5	1,7
Türkei	448	+2,5	878	+34,3	1,9	2,0
Ukraine	68	+28,3	151	+91,1	0,3	2,2
sonstige europäische Länder	278	+18,3	483	+27,4	1,0	1,7
<b>Afrika</b>	<b>120</b>	<b>+10,1</b>	<b>253</b>	<b>+11,5</b>	<b>0,5</b>	<b>2,1</b>
Republik Südafrika	29	+45,0	63	+103,2	0,1	2,2
sonstige afrikanische Länder	91	+2,2	190	-3,1	0,4	2,1
<b>Asien</b>	<b>1 206</b>	<b>-0,8</b>	<b>3 751</b>	<b>-6,6</b>	<b>8,0</b>	<b>3,1</b>
Arabische Golfstaaten	109	+39,7	1 126	+26,4	2,4	10,3
Volksrepublik China und Hongkong	491	+5,6	680	-57,8	1,4	1,4
Indien	84	-27,0	641	+52,3	1,4	7,6
Israel	52	-13,3	98	-	0,2	1,9
Japan	162	+18,2	385	+25,4	0,8	2,4
Südkorea	50	-15,3	108	-22,9	0,2	2,2
Taiwan	29	+26,1	80	+66,7	0,2	2,8
sonstige asiatische Länder	229	-17,9	633	+27,1	1,3	2,8
<b>Amerika</b>	<b>1 308</b>	<b>+20,1</b>	<b>2 563</b>	<b>+19,9</b>	<b>5,4</b>	<b>2,0</b>
Kanada	53	+10,4	148	+45,1	0,3	2,8
USA	1 132	+20,6	2 133	+15,2	4,5	1,9
sonstige nordamerikanische Länder	3	-66,7	3	-78,6	-	1,0
Mittelamerika und Karibik	33	+65,0	61	+144,0	0,1	1,8
Brasilien	39	-7,1	97	+9,0	0,2	2,5
sonstige südamerikanische Länder	48	+54,8	121	+120,0	0,3	2,5
<b>Australien</b>	<b>21</b>	<b>-58,0</b>	<b>38</b>	<b>-53,1</b>	<b>0,1</b>	<b>1,8</b>
<b>Neuseeland und Ozeanien</b>	<b>1</b>	<b>-87,5</b>	<b>1</b>	<b>-92,9</b>	<b>-</b>	<b>1,0</b>
<b>Ohne Angabe</b>	<b>2 669</b>	<b>+23,9</b>	<b>5 277</b>	<b>+22,8</b>	<b>11,2</b>	<b>2,0</b>

Anmerkungen Seite 31

## Noch: 2.4 Leistung der Beherbergungsstätten nach Reisegebieten und Herkunftsländern

Februar 2016

Reisegebiet Herkunftsland (ständiger Wohnsitz)	Ankünfte		Übernachtungen			Mittlere Aufenthalts- dauer <sup>3)</sup>
	aller Gäste	Verän- derung <sup>1)</sup>	aller Gäste	Verän- derung <sup>1)</sup>	Anteil <sup>2)</sup>	
<b>Münsterland</b>	<b>110 277</b>	<b>+8,9</b>	<b>256 678</b>	<b>+8,4</b>	<b>100</b>	<b>2,3</b>
<b>Bundesrepublik Deutschland</b>	<b>100 551</b>	<b>+9,7</b>	<b>234 834</b>	<b>+8,8</b>	<b>91,5</b>	<b>2,3</b>
<b>Ausland</b>	<b>9 726</b>	<b>+1,4</b>	<b>21 844</b>	<b>+4,1</b>	<b>8,5</b>	<b>2,2</b>
<b>Europa</b>	<b>8 234</b>	<b>+3,2</b>	<b>18 441</b>	<b>+7,0</b>	<b>84,4</b>	<b>2,2</b>
EU-Länder	7 221	+1,2	16 187	+4,1	74,1	2,2
Belgien	477	+16,1	848	+19,8	3,9	1,8
Bulgarien	24	–	243	+32,1	1,1	10,1
Dänemark	360	+29,5	595	+45,1	2,7	1,7
Estland	11	+37,5	19	+58,3	0,1	1,7
Finnland	76	–7,3	86	–38,6	0,4	1,1
Frankreich	695	+5,5	1 113	+4,9	5,1	1,6
Griechenland	44	–4,3	115	–14,2	0,5	2,6
Republik Irland	19	–42,4	48	–12,7	0,2	2,5
Italien	382	–12,8	772	–21,8	3,5	2,0
Kroatien	17	–15,0	88	+49,2	0,4	5,2
Lettland	13	–55,2	25	–78,1	0,1	1,9
Litauen	27	+3,8	162	+326,3	0,7	6,0
Luxemburg	82	+28,1	120	+26,3	0,5	1,5
Malta	2	–50,0	2	–50,0	–	1,0
Niederlande	2 294	–0,3	3 989	–0,8	18,3	1,7
Österreich	438	+11,2	1 059	+38,8	4,8	2,4
Polen	727	+4,5	3 078	+25,9	14,1	4,2
Portugal	64	+100,0	294	+374,2	1,3	4,6
Rumänien	75	–30,6	575	–16,7	2,6	7,7
Schweden	149	+3,5	285	+36,4	1,3	1,9
Slowakische Republik	39	–38,1	200	–61,2	0,9	5,1
Slowenien	48	–	216	+29,3	1,0	4,5
Spanien	297	+21,2	527	+13,1	2,4	1,8
Tschechische Republik	166	–9,3	472	–6,0	2,2	2,8
Ungarn	59	–61,7	189	–68,7	0,9	3,2
Vereinigtes Königreich	636	–1,5	1 067	–3,3	4,9	1,7
Zypern	–	–	–	–	–	–
Island	3	+50,0	3	–25,0	–	1,0
Norwegen	104	–8,8	168	+1,2	0,8	1,6
Russland	108	–23,4	247	–35,2	1,1	2,3
Schweiz	515	+40,7	948	+48,1	4,3	1,8
Türkei	96	+24,7	241	+47,0	1,1	2,5
Ukraine	36	+16,1	127	–13,0	0,6	3,5
sonstige europäische Länder	151	+41,1	520	+190,5	2,4	3,4
<b>Afrika</b>	<b>34</b>	<b>–10,5</b>	<b>56</b>	<b>–68,7</b>	<b>0,3</b>	<b>1,6</b>
Republik Südafrika	11	–31,3	24	–78,9	0,1	2,2
sonstige afrikanische Länder	23	+4,5	32	–50,8	0,1	1,4
<b>Asien</b>	<b>360</b>	<b>+12,5</b>	<b>1 007</b>	<b>+45,3</b>	<b>4,6</b>	<b>2,8</b>
Arabische Golfstaaten	30	+50,0	97	+106,4	0,4	3,2
Volksrepublik China und Hongkong	96	+18,5	281	+32,5	1,3	2,9
Indien	33	+106,3	91	+213,8	0,4	2,8
Israel	31	+6,9	99	+135,7	0,5	3,2
Japan	69	–21,6	151	–12,2	0,7	2,2
Südkorea	46	+15,0	142	+65,1	0,7	3,1
Taiwan	11	–15,4	26	+18,2	0,1	2,4
sonstige asiatische Länder	44	+33,3	120	+44,6	0,5	2,7
<b>Amerika</b>	<b>386</b>	<b>–21,4</b>	<b>939</b>	<b>–28,7</b>	<b>4,3</b>	<b>2,4</b>
Kanada	31	–35,4	51	–55,7	0,2	1,6
USA	308	–11,0	719	–21,0	3,3	2,3
sonstige nordamerikanische Länder	–	–	–	–	–	–
Mittelamerika und Karibik	7	+75,0	22	+10,0	0,1	3,1
Brasilien	25	–57,6	82	–57,9	0,4	3,3
sonstige südamerikanische Länder	15	–55,9	65	–15,6	0,3	4,3
<b>Australien</b>	<b>18</b>	<b>–43,8</b>	<b>39</b>	<b>–46,6</b>	<b>0,2</b>	<b>2,2</b>
<b>Neuseeland und Ozeanien</b>	<b>8</b>	<b>–20,0</b>	<b>17</b>	<b>–26,1</b>	<b>0,1</b>	<b>2,1</b>
<b>Ohne Angabe</b>	<b>686</b>	<b>–6,0</b>	<b>1 345</b>	<b>–8,1</b>	<b>6,2</b>	<b>2,0</b>

Anmerkungen Seite 31

## Noch: 2.4 Leistung der Beherbergungsstätten nach Reisegebieten und Herkunftsländern

Februar 2016

Reisegebiet Herkunftsland (ständiger Wohnsitz)	Ankünfte		Übernachtungen			Mittlere Aufenthalts- dauer <sup>3)</sup>
	aller Gäste	Verän- derung <sup>1)</sup>	aller Gäste	Verän- derung <sup>1)</sup>	Anteil <sup>2)</sup>	
<b>Teutoburger Wald</b>	<b>134 902</b>	<b>+4,2</b>	<b>467 624</b>	<b>+4,6</b>	<b>100</b>	<b>3,5</b>
<b>Bundesrepublik Deutschland</b>	<b>120 192</b>	<b>+3,9</b>	<b>431 636</b>	<b>+4,3</b>	<b>92,3</b>	<b>3,6</b>
<b>Ausland</b>	<b>14 710</b>	<b>+7,0</b>	<b>35 988</b>	<b>+7,7</b>	<b>7,7</b>	<b>2,4</b>
<b>Europa</b>	<b>11 800</b>	<b>+5,2</b>	<b>27 749</b>	<b>+7,7</b>	<b>77,1</b>	<b>2,4</b>
EU-Länder	9 997	+2,6	23 851	+6,1	66,3	2,4
Belgien	629	+20,5	983	+1,9	2,7	1,6
Bulgarien	110	+89,7	303	+133,1	0,8	2,8
Dänemark	500	+55,8	771	+39,7	2,1	1,5
Estland	12	+9,1	71	+238,1	0,2	5,9
Finnland	141	+38,2	217	-42,4	0,6	1,5
Frankreich	853	-3,2	1 536	-5,8	4,3	1,8
Griechenland	70	+118,8	173	+220,4	0,5	2,5
Republik Irland	67	+24,1	233	+35,5	0,6	3,5
Italien	645	+3,9	1 129	+2,7	3,1	1,8
Kroatien	30	-34,8	63	-14,9	0,2	2,1
Lettland	22	-56,9	38	-75,3	0,1	1,7
Litauen	99	+3,1	219	+9,0	0,6	2,2
Luxemburg	64	-1,5	146	+30,4	0,4	2,3
Malta	31	+416,7	63	+425,0	0,2	2,0
Niederlande	2 275	-2,3	5 697	-7,5	15,8	2,5
Österreich	745	+12,9	1 680	+43,2	4,7	2,3
Polen	1 014	+5,8	3 100	+24,7	8,6	3,1
Portugal	91	+46,8	469	+68,1	1,3	5,2
Rumänien	156	-77,0	1 660	-1,5	4,6	10,6
Schweden	225	-3,8	399	+14,3	1,1	1,8
Slowakische Republik	52	-21,2	127	-42,3	0,4	2,4
Slowenien	64	+39,1	160	+75,8	0,4	2,5
Spanien	348	+30,8	811	+49,4	2,3	2,3
Tschechische Republik	447	+20,8	1 107	-16,1	3,1	2,5
Ungarn	150	+4,2	262	-19,1	0,7	1,7
Vereinigtes Königreich	1 153	+8,6	2 425	+6,4	6,7	2,1
Zypern	4	-	9	-25,0	-	2,3
Island	18	+260,0	90	x	0,3	5,0
Norwegen	110	+31,0	195	+44,4	0,5	1,8
Russland	312	+36,8	733	+8,1	2,0	2,3
Schweiz	659	+8,2	1 194	+11,3	3,3	1,8
Türkei	270	+52,5	681	+78,7	1,9	2,5
Ukraine	75	+38,9	187	-8,3	0,5	2,5
sonstige europäische Länder	359	+14,3	818	+1,4	2,3	2,3
<b>Afrika</b>	<b>65</b>	<b>-11,0</b>	<b>287</b>	<b>+82,8</b>	<b>0,8</b>	<b>4,4</b>
Republik Südafrika	20	-63,6	55	-38,9	0,2	2,8
sonstige afrikanische Länder	45	+150,0	232	+246,3	0,6	5,2
<b>Asien</b>	<b>787</b>	<b>+19,6</b>	<b>3 953</b>	<b>+6,6</b>	<b>11,0</b>	<b>5,0</b>
Arabische Golfstaaten	63	+5,0	1 529	-20,2	4,2	24,3
Volksrepublik China und Hongkong	241	+60,7	780	+68,5	2,2	3,2
Indien	101	-1,0	209	-45,3	0,6	2,1
Israel	43	+48,3	91	+62,5	0,3	2,1
Japan	132	+20,0	279	-4,1	0,8	2,1
Südkorea	47	+56,7	127	-3,1	0,4	2,7
Taiwan	22	+57,1	37	-61,1	0,1	1,7
sonstige asiatische Länder	138	-15,3	901	+140,3	2,5	6,5
<b>Amerika</b>	<b>693</b>	<b>-7,2</b>	<b>1 613</b>	<b>+7,0</b>	<b>4,5</b>	<b>2,3</b>
Kanada	69	+40,8	144	+7,5	0,4	2,1
USA	467	-1,9	1 132	+13,5	3,1	2,4
sonstige nordamerikanische Länder	3	+200,0	5	+400,0	-	1,7
Mittelamerika und Karibik	18	-62,5	62	-39,2	0,2	3,4
Brasilien	44	+10,0	104	+1,0	0,3	2,4
sonstige südamerikanische Länder	92	-30,8	166	-2,9	0,5	1,8
<b>Australien</b>	<b>40</b>	<b>+110,5</b>	<b>72</b>	<b>+63,6</b>	<b>0,2</b>	<b>1,8</b>
<b>Neuseeland und Ozeanien</b>	<b>6</b>	<b>-33,3</b>	<b>15</b>	<b>+25,0</b>	<b>-</b>	<b>2,5</b>
<b>Ohne Angabe</b>	<b>1 319</b>	<b>+28,1</b>	<b>2 299</b>	<b>+3,0</b>	<b>6,4</b>	<b>1,7</b>

Anmerkungen Seite 31

## Noch: 2.4 Leistung der Beherbergungsstätten nach Reisegebieten und Herkunftsländern

Februar 2016

Reisegebiet Herkunftsland (ständiger Wohnsitz)	Ankünfte		Übernachtungen			Mittlere Aufenthalts- dauer <sup>3)</sup>
	aller Gäste	Verän- derung <sup>1)</sup>	aller Gäste	Verän- derung <sup>1)</sup>	Anteil <sup>2)</sup>	
<b>Sauerland</b>	<b>178 225</b>	<b>+0,4</b>	<b>548 580</b>	<b>-0,4</b>	<b>100</b>	<b>3,1</b>
<b>Bundesrepublik Deutschland</b>	<b>113 536</b>	<b>-0,3</b>	<b>345 302</b>	<b>-0,8</b>	<b>62,9</b>	<b>3,0</b>
<b>Ausland</b>	<b>64 689</b>	<b>+1,7</b>	<b>203 278</b>	<b>+0,3</b>	<b>37,1</b>	<b>3,1</b>
<b>Europa</b>	<b>63 394</b>	<b>+2,1</b>	<b>199 125</b>	<b>+0,5</b>	<b>98,0</b>	<b>3,1</b>
EU-Länder	61 970	+2,3	194 137	+1,0	95,5	3,1
Belgien	6 736	-1,1	23 364	+3,5	11,5	3,5
Bulgarien	69	+176,0	218	+9,5	0,1	3,2
Dänemark	2 287	+18,7	7 763	+14,6	3,8	3,4
Estland	6	-60,0	26	+23,8	-	4,3
Finnland	31	+24,0	37	+23,3	-	1,2
Frankreich	664	+53,7	1 899	+99,7	0,9	2,9
Griechenland	30	+172,7	91	-	-	3,0
Republik Irland	27	+145,5	188	x	0,1	7,0
Italien	312	+9,5	732	+17,5	0,4	2,3
Kroatien	26	+30,0	92	+13,6	-	3,5
Lettland	34	+3,0	124	-14,5	0,1	3,6
Litauen	18	+63,6	28	+21,7	-	1,6
Luxemburg	61	+64,9	172	+23,7	0,1	2,8
Malta	1	-75,0	3	-70,0	-	3,0
Niederlande	48 833	+0,7	151 161	-1,6	74,4	3,1
Österreich	636	-1,2	1 265	-16,1	0,6	2,0
Polen	367	-14,8	879	-9,2	0,4	2,4
Portugal	48	+4,3	294	+272,2	0,1	6,1
Rumänien	197	+71,3	613	+16,8	0,3	3,1
Schweden	96	-25,0	182	-32,1	0,1	1,9
Slowakische Republik	41	+78,3	103	+14,4	0,1	2,5
Slowenien	32	+77,8	74	+19,4	-	2,3
Spanien	156	+9,1	345	+21,5	0,2	2,2
Tschechische Republik	417	+89,5	1 411	+130,6	0,7	3,4
Ungarn	81	+88,4	225	+196,1	0,1	2,8
Vereinigtes Königreich	764	+22,2	2 773	+15,0	1,4	3,6
Zypern	-	-	75	-2,6	-	-
Island	1	-50,0	1	-80,0	-	1,0
Norwegen	16	-15,8	35	+12,9	-	2,2
Russland	119	-37,4	342	-43,7	0,2	2,9
Schweiz	319	-33,3	709	-45,5	0,3	2,2
Türkei	55	-39,6	122	-53,3	0,1	2,2
Ukraine	22	+15,8	30	-9,1	-	1,4
sonstige europäische Länder	892	+19,7	3 749	+7,0	1,8	4,2
<b>Afrika</b>	<b>21</b>	<b>-47,5</b>	<b>33</b>	<b>-54,8</b>	<b>-</b>	<b>1,6</b>
Republik Südafrika	2	-50,0	4	-33,3	-	2,0
sonstige afrikanische Länder	19	-47,2	29	-56,7	-	1,5
<b>Asien</b>	<b>321</b>	<b>+20,7</b>	<b>2 156</b>	<b>+20,9</b>	<b>1,1</b>	<b>6,7</b>
Arabische Golfstaaten	26	+36,8	41	-6,8	-	1,6
Volksrepublik China und Hongkong	75	-19,4	203	-27,8	0,1	2,7
Indien	53	+152,4	222	+62,0	0,1	4,2
Israel	13	+44,4	14	+40,0	-	1,1
Japan	40	+48,1	70	+4,5	-	1,8
Südkorea	13	-31,6	73	-18,0	-	5,6
Taiwan	1	-66,7	5	-16,7	-	5,0
sonstige asiatische Länder	100	+33,3	1 528	+32,9	0,8	15,3
<b>Amerika</b>	<b>259</b>	<b>-22,2</b>	<b>856</b>	<b>-25,2</b>	<b>0,4</b>	<b>3,3</b>
Kanada	41	-47,4	212	-36,1	0,1	5,2
USA	177	-14,1	444	-30,5	0,2	2,5
sonstige nordamerikanische Länder	2	+100,0	26	x	-	13,0
Mittelamerika und Karibik	6	-68,4	15	-86,1	-	2,5
Brasilien	22	+37,5	113	+182,5	0,1	5,1
sonstige südamerikanische Länder	11	-15,4	46	+100,0	-	4,2
<b>Australien</b>	<b>9</b>	<b>-25,0</b>	<b>24</b>	<b>-40,0</b>	<b>-</b>	<b>2,7</b>
<b>Neuseeland und Ozeanien</b>	<b>6</b>	<b>-</b>	<b>14</b>	<b>-</b>	<b>-</b>	<b>2,3</b>
<b>Ohne Angabe</b>	<b>679</b>	<b>-20,7</b>	<b>1 070</b>	<b>-29,7</b>	<b>0,5</b>	<b>1,6</b>

Anmerkungen Seite 31

## Noch: 2.4 Leistung der Beherbergungsstätten nach Reisegebieten und Herkunftsländern

Februar 2016

Reisegebiet Herkunftsland (ständiger Wohnsitz)	Ankünfte		Übernachtungen			Mittlere Aufenthalts- dauer <sup>3)</sup>
	aller Gäste	Verän- derung <sup>1)</sup>	aller Gäste	Verän- derung <sup>1)</sup>	Anteil <sup>2)</sup>	
<b>Siegerland-Wittgenstein</b>	<b>17 222</b>	<b>+1,5</b>	<b>57 380</b>	<b>-4,1</b>	<b>100</b>	<b>3,3</b>
<b>Bundesrepublik Deutschland</b>	<b>13 085</b>	<b>-1,3</b>	<b>48 102</b>	<b>-4,5</b>	<b>83,8</b>	<b>3,7</b>
<b>Ausland</b>	<b>4 137</b>	<b>+11,3</b>	<b>9 278</b>	<b>-1,7</b>	<b>16,2</b>	<b>2,2</b>
<b>Europa</b>	<b>2 870</b>	<b>-1,4</b>	<b>6 765</b>	<b>-10,1</b>	<b>72,9</b>	<b>2,4</b>
EU-Länder	2 679	-0,6	6 330	-10,5	68,2	2,4
Belgien	140	-8,5	308	-6,4	3,3	2,2
Bulgarien	-	-	-	-	-	-
Dänemark	30	-31,8	54	-30,8	0,6	1,8
Estland	-	-	-	-	-	-
Finnland	15	-21,1	27	-47,1	0,3	1,8
Frankreich	145	-2,7	260	-6,5	2,8	1,8
Griechenland	4	+300,0	16	x	0,2	4,0
Republik Irland	2	-60,0	2	-66,7	-	1,0
Italien	87	+26,1	153	-16,4	1,6	1,8
Kroatien	-	-	-	-	-	-
Lettland	-	-	-	-	-	-
Litauen	3	+200,0	7	x	0,1	2,3
Luxemburg	4	-42,9	11	-71,8	0,1	2,8
Malta	1	x	1	x	-	1,0
Niederlande	1 687	-0,5	4 340	-9,0	46,8	2,6
Österreich	133	+33,0	244	+8,0	2,6	1,8
Polen	78	-1,3	134	-54,0	1,4	1,7
Portugal	19	-5,0	37	+23,3	0,4	1,9
Rumänien	31	+93,8	85	+80,9	0,9	2,7
Schweden	26	-27,8	49	-3,9	0,5	1,9
Slowakische Republik	25	+150,0	47	+161,1	0,5	1,9
Slowenien	10	+400,0	15	+200,0	0,2	1,5
Spanien	39	+95,0	63	+65,8	0,7	1,6
Tschechische Republik	48	-32,4	98	-41,0	1,1	2,0
Ungarn	23	+35,3	93	+102,2	1,0	4,0
Vereinigtes Königreich	129	-9,8	286	-20,8	3,1	2,2
Zypern	-	-	-	-	-	-
Island	-	-	-	-	-	-
Norwegen	6	-50,0	37	+85,0	0,4	6,2
Russland	20	-62,3	42	-74,7	0,5	2,1
Schweiz	111	+2,8	232	+28,2	2,5	2,1
Türkei	25	+38,9	46	-11,5	0,5	1,8
Ukraine	14	+180,0	44	x	0,5	3,1
sonstige europäische Länder	15	-25,0	34	+9,7	0,4	2,3
<b>Afrika</b>	<b>9</b>	<b>-35,7</b>	<b>25</b>	<b>-54,5</b>	<b>0,3</b>	<b>2,8</b>
Republik Südafrika	6	+50,0	22	+46,7	0,2	3,7
sonstige afrikanische Länder	3	-70,0	3	-92,5	-	1,0
<b>Asien</b>	<b>92</b>	<b>-31,9</b>	<b>187</b>	<b>-63,0</b>	<b>2,0</b>	<b>2,0</b>
Arabische Golfstaaten	2	-88,9	4	-95,5	-	2,0
Volksrepublik China und Hongkong	14	-72,0	39	-59,8	0,4	2,8
Indien	19	+72,7	25	+47,1	0,3	1,3
Israel	2	x	2	x	-	1,0
Japan	23	+91,7	50	+31,6	0,5	2,2
Südkorea	8	+60,0	26	+23,8	0,3	3,3
Taiwan	2	x	2	x	-	1,0
sonstige asiatische Länder	22	-43,6	39	-84,0	0,4	1,8
<b>Amerika</b>	<b>102</b>	<b>+8,5</b>	<b>316</b>	<b>+4,6</b>	<b>3,4</b>	<b>3,1</b>
Kanada	9	+12,5	9	-25,0	0,1	1,0
USA	63	-7,4	158	-25,1	1,7	2,5
sonstige nordamerikanische Länder	-	-	-	-	-	-
Mittelamerika und Karibik	12	x	95	x	1,0	7,9
Brasilien	8	+14,3	36	-28,0	0,4	4,5
sonstige südamerikanische Länder	10	+42,9	18	-5,3	0,2	1,8
<b>Australien</b>	<b>2</b>	<b>-33,3</b>	<b>12</b>	<b>+140,0</b>	<b>0,1</b>	<b>6,0</b>
<b>Neuseeland und Ozeanien</b>	<b>1</b>	<b>x</b>	<b>6</b>	<b>x</b>	<b>0,1</b>	<b>6,0</b>
<b>Ohne Angabe</b>	<b>1 061</b>	<b>+89,5</b>	<b>1 967</b>	<b>+88,6</b>	<b>21,2</b>	<b>1,9</b>

Anmerkungen Seite 31

## Noch: 2.4 Leistung der Beherbergungsstätten nach Reisegebieten und Herkunftsländern

Februar 2016

Reisegebiet Herkunftsland (ständiger Wohnsitz)	Ankünfte		Übernachtungen			Mittlere Aufenthalts- dauer <sup>3)</sup>
	aller Gäste	Verän- derung <sup>1)</sup>	aller Gäste	Verän- derung <sup>1)</sup>	Anteil <sup>2)</sup>	
<b>Bergisches Land</b>	<b>44 124</b>	<b>+8,6</b>	<b>112 705</b>	<b>+3,5</b>	<b>100</b>	<b>2,6</b>
<b>Bundesrepublik Deutschland</b>	<b>38 820</b>	<b>+9,8</b>	<b>101 679</b>	<b>+4,4</b>	<b>90,2</b>	<b>2,6</b>
<b>Ausland</b>	<b>5 304</b>	<b>+0,4</b>	<b>11 026</b>	<b>-4,1</b>	<b>9,8</b>	<b>2,1</b>
<b>Europa</b>	<b>3 796</b>	<b>-9,9</b>	<b>7 679</b>	<b>-12,8</b>	<b>69,6</b>	<b>2,0</b>
EU-Länder	3 385	-7,8	6 686	-12,5	60,6	2,0
Belgien	343	-9,7	622	-2,2	5,6	1,8
Bulgarien	9	-25,0	14	-77,8	0,1	1,6
Dänemark	80	+53,8	158	+119,4	1,4	2,0
Estland	-	-	-	-	-	-
Finnland	27	-35,7	42	-19,2	0,4	1,6
Frankreich	298	+3,1	519	+2,8	4,7	1,7
Griechenland	15	-42,3	40	-28,6	0,4	2,7
Republik Irland	7	-61,1	14	-64,1	0,1	2,0
Italien	221	-30,1	397	-33,5	3,6	1,8
Kroatien	39	+77,3	72	-53,8	0,7	1,8
Lettland	14	-6,7	28	+27,3	0,3	2,0
Litauen	15	x	24	+242,9	0,2	1,6
Luxemburg	67	+71,8	316	+75,6	2,9	4,7
Malta	-	-	-	-	-	-
Niederlande	788	+5,3	1 401	+5,0	12,7	1,8
Österreich	202	-26,3	372	-37,3	3,4	1,8
Polen	163	-16,0	410	-30,0	3,7	2,5
Portugal	88	+300,0	148	+228,9	1,3	1,7
Rumänien	11	-75,6	85	-66,0	0,8	7,7
Schweden	67	-4,3	100	-2,9	0,9	1,5
Slowakische Republik	54	-28,0	141	-23,0	1,3	2,6
Slowenien	17	-78,5	45	-90,7	0,4	2,6
Spanien	144	-24,6	349	-6,7	3,2	2,4
Tschechische Republik	102	-29,2	225	-24,5	2,0	2,2
Ungarn	64	+45,5	155	+59,8	1,4	2,4
Vereinigtes Königreich	548	-3,5	1 007	+10,9	9,1	1,8
Zypern	2	-33,3	2	-33,3	-	1,0
Island	1	-	5	+400,0	-	5,0
Norwegen	13	-18,8	15	-55,9	0,1	1,2
Russland	66	-21,4	144	-21,7	1,3	2,2
Schweiz	260	-12,8	517	-6,2	4,7	2,0
Türkei	34	-61,8	125	-51,2	1,1	3,7
Ukraine	9	-43,8	21	-53,3	0,2	2,3
sonstige europäische Länder	28	-31,7	166	+71,1	1,5	5,9
<b>Afrika</b>	<b>49</b>	<b>+63,3</b>	<b>160</b>	<b>+19,4</b>	<b>1,5</b>	<b>3,3</b>
Republik Südafrika	8	+14,3	22	-52,2	0,2	2,8
sonstige afrikanische Länder	41	+78,3	138	+56,8	1,3	3,4
<b>Asien</b>	<b>443</b>	<b>-0,9</b>	<b>1 327</b>	<b>+8,6</b>	<b>12,0</b>	<b>3,0</b>
Arabische Golfstaaten	18	x	48	+108,7	0,4	2,7
Volksrepublik China und Hongkong	266	+4,7	623	+20,7	5,7	2,3
Indien	45	+87,5	256	+15,3	2,3	5,7
Israel	8	-60,0	18	-57,1	0,2	2,3
Japan	40	-55,1	156	-42,2	1,4	3,9
Südkorea	14	-6,7	32	+100,0	0,3	2,3
Taiwan	3	-81,3	8	-75,0	0,1	2,7
sonstige asiatische Länder	49	+81,5	186	+84,2	1,7	3,8
<b>Amerika</b>	<b>265</b>	<b>+12,8</b>	<b>650</b>	<b>-0,2</b>	<b>5,9</b>	<b>2,5</b>
Kanada	18	+38,5	41	+20,6	0,4	2,3
USA	148	+9,6	408	-5,8	3,7	2,8
sonstige nordamerikanische Länder	2	-33,3	9	-18,2	0,1	4,5
Mittelamerika und Karibik	22	-4,3	57	+14,0	0,5	2,6
Brasilien	11	-31,3	19	-56,8	0,2	1,7
sonstige südamerikanische Länder	64	+42,2	116	+46,8	1,1	1,8
<b>Australien</b>	<b>2</b>	<b>-77,8</b>	<b>7</b>	<b>-46,2</b>	<b>0,1</b>	<b>3,5</b>
<b>Neuseeland und Ozeanien</b>	<b>3</b>	<b>-40,0</b>	<b>6</b>	<b>-14,3</b>	<b>0,1</b>	<b>2,0</b>
<b>Ohne Angabe</b>	<b>746</b>	<b>+119,4</b>	<b>1 197</b>	<b>+81,4</b>	<b>10,9</b>	<b>1,6</b>

Anmerkungen Seite 31

## Noch: 2.4 Leistung der Beherbergungsstätten nach Reisegebieten und Herkunftsländern

Februar 2016

Reisegebiet Herkunftsland (ständiger Wohnsitz)	Ankünfte		Übernachtungen			Mittlere Aufenthalts- dauer <sup>3)</sup>
	aller Gäste	Verän- derung <sup>1)</sup>	aller Gäste	Verän- derung <sup>1)</sup>	Anteil <sup>2)</sup>	
<b>Bonn und Rhein-Sieg-Kreis</b>	<b>96 917</b>	<b>+3,1</b>	<b>200 235</b>	<b>+8,5</b>	<b>100</b>	<b>2,1</b>
<b>Bundesrepublik Deutschland</b>	<b>83 322</b>	<b>+4,9</b>	<b>171 127</b>	<b>+11,3</b>	<b>85,5</b>	<b>2,1</b>
<b>Ausland</b>	<b>13 595</b>	<b>-6,5</b>	<b>29 108</b>	<b>-5,8</b>	<b>14,5</b>	<b>2,1</b>
<b>Europa</b>	<b>10 058</b>	<b>-4,0</b>	<b>19 963</b>	<b>-4,9</b>	<b>68,6</b>	<b>2,0</b>
EU-Länder	8 357	-4,0	16 379	-3,6	56,3	2,0
Belgien	903	-0,4	1 560	+0,7	5,4	1,7
Bulgarien	21	-59,6	50	-63,5	0,2	2,4
Dänemark	130	-1,5	210	-11,4	0,7	1,6
Estland	3	-86,4	7	-92,9	-	2,3
Finnland	74	-29,5	120	-33,3	0,4	1,6
Frankreich	752	-16,4	1 711	-6,3	5,9	2,3
Griechenland	89	-10,1	187	-20,4	0,6	2,1
Republik Irland	72	-41,9	124	-41,5	0,4	1,7
Italien	595	+21,2	1 258	+22,6	4,3	2,1
Kroatien	33	-25,0	56	-13,8	0,2	1,7
Lettland	21	-19,2	36	-34,5	0,1	1,7
Litauen	80	-32,8	187	-48,3	0,6	2,3
Luxemburg	199	+14,4	363	+28,3	1,2	1,8
Malta	6	-40,0	11	-21,4	-	1,8
Niederlande	1 555	-10,0	2 574	-8,4	8,8	1,7
Österreich	664	-10,8	1 123	-16,5	3,9	1,7
Polen	439	-4,8	1 100	-4,1	3,8	2,5
Portugal	65	+54,8	182	+85,7	0,6	2,8
Rumänien	102	+4,1	208	-10,0	0,7	2,0
Schweden	137	+5,4	268	+7,6	0,9	2,0
Slowakische Republik	87	-22,3	711	+68,1	2,4	8,2
Slowenien	52	+40,5	121	+120,0	0,4	2,3
Spanien	386	+12,9	805	+15,8	2,8	2,1
Tschechische Republik	327	-0,3	586	-4,1	2,0	1,8
Ungarn	242	+49,4	495	+22,8	1,7	2,0
Vereinigtes Königreich	1 320	+2,0	2 317	-7,5	8,0	1,8
Zypern	3	-86,4	9	-93,4	-	3,0
Island	1	-80,0	1	-97,2	-	1,0
Norwegen	76	+35,7	111	-12,6	0,4	1,5
Russland	315	+6,4	838	-7,5	2,9	2,7
Schweiz	879	-9,8	1 582	-12,6	5,4	1,8
Türkei	99	-5,7	248	+4,6	0,9	2,5
Ukraine	51	+8,5	190	+88,1	0,7	3,7
sonstige europäische Länder	280	-3,4	614	-22,5	2,1	2,2
<b>Afrika</b>	<b>222</b>	<b>+30,6</b>	<b>666</b>	<b>+44,2</b>	<b>2,3</b>	<b>3,0</b>
Republik Südafrika	45	+15,4	142	+63,2	0,5	3,2
sonstige afrikanische Länder	177	+35,1	524	+39,7	1,8	3,0
<b>Asien</b>	<b>1 621</b>	<b>+0,7</b>	<b>4 692</b>	<b>-4,3</b>	<b>16,1</b>	<b>2,9</b>
Arabische Golfstaaten	464	+5,0	1 622	-9,8	5,6	3,5
Volksrepublik China und Hongkong	389	+4,6	862	+17,8	3,0	2,2
Indien	59	-19,2	227	-46,6	0,8	3,8
Israel	59	-7,8	108	-23,4	0,4	1,8
Japan	171	-30,5	515	-26,3	1,8	3,0
Südkorea	80	-27,9	193	-29,0	0,7	2,4
Taiwan	18	-60,0	45	-48,3	0,2	2,5
sonstige asiatische Länder	381	+48,2	1 120	+49,7	3,8	2,9
<b>Amerika</b>	<b>1 304</b>	<b>-8,8</b>	<b>2 917</b>	<b>-9,5</b>	<b>10,0</b>	<b>2,2</b>
Kanada	110	+34,1	286	-9,5	1,0	2,6
USA	784	-15,7	1 695	-16,7	5,8	2,2
sonstige nordamerikanische Länder	5	x	10	x	-	2,0
Mittelamerika und Karibik	34	-32,0	79	-32,5	0,3	2,3
Brasilien	203	-2,4	325	-24,4	1,1	1,6
sonstige südamerikanische Länder	168	+5,0	522	+61,6	1,8	3,1
<b>Australien</b>	<b>33</b>	<b>-44,1</b>	<b>90</b>	<b>-37,1</b>	<b>0,3</b>	<b>2,7</b>
<b>Neuseeland und Ozeanien</b>	<b>8</b>	<b>-55,6</b>	<b>19</b>	<b>-53,7</b>	<b>0,1</b>	<b>2,4</b>
<b>Ohne Angabe</b>	<b>349</b>	<b>-55,4</b>	<b>761</b>	<b>-32,4</b>	<b>2,6</b>	<b>2,2</b>

Anmerkungen Seite 31

## Noch: 2.4 Leistung der Beherbergungsstätten nach Reisegebieten und Herkunftsländern

Februar 2016

Reisegebiet Herkunftsland (ständiger Wohnsitz)	Ankünfte		Übernachtungen			Mittlere Aufenthalts- dauer <sup>3)</sup>
	aller Gäste	Verän- derung <sup>1)</sup>	aller Gäste	Verän- derung <sup>1)</sup>	Anteil <sup>2)</sup>	
<b>Köln und Rhein-Erft-Kreis</b>	<b>282 096</b>	<b>+0,4</b>	<b>519 202</b>	<b>+0,7</b>	<b>100</b>	<b>1,8</b>
<b>Bundesrepublik Deutschland</b>	<b>214 495</b>	<b>+2,3</b>	<b>386 662</b>	<b>+4,0</b>	<b>74,5</b>	<b>1,8</b>
<b>Ausland</b>	<b>67 601</b>	<b>-5,0</b>	<b>132 540</b>	<b>-7,8</b>	<b>25,5</b>	<b>2,0</b>
<b>Europa</b>	<b>46 589</b>	<b>-7,3</b>	<b>89 713</b>	<b>-9,6</b>	<b>67,7</b>	<b>1,9</b>
EU-Länder	39 202	-7,2	73 982	-9,2	55,8	1,9
Belgien	3 710	-11,3	6 486	-2,7	4,9	1,7
Bulgarien	294	+9,3	707	-0,1	0,5	2,4
Dänemark	653	-34,9	1 272	-26,4	1,0	1,9
Estland	78	-80,6	150	-70,6	0,1	1,9
Finnland	265	-45,5	575	-50,6	0,4	2,2
Frankreich	4 102	-8,2	7 564	-4,0	5,7	1,8
Griechenland	350	-11,6	826	-27,7	0,6	2,4
Republik Irland	1 079	+14,1	2 192	+21,6	1,7	2,0
Italien	3 136	+1,2	6 817	+0,8	5,1	2,2
Kroatien	166	+78,5	296	-6,6	0,2	1,8
Lettland	134	+12,6	301	+44,7	0,2	2,2
Litauen	125	-20,9	298	-8,9	0,2	2,4
Luxemburg	1 608	+1,8	2 519	-5,0	1,9	1,6
Malta	42	+40,0	117	+154,3	0,1	2,8
Niederlande	5 623	-17,0	9 348	-15,2	7,1	1,7
Österreich	2 562	-6,8	4 951	-7,0	3,7	1,9
Polen	1 917	+6,7	4 318	-23,0	3,3	2,3
Portugal	708	+98,9	1 417	+62,5	1,1	2,0
Rumänien	528	-14,7	1 178	-0,1	0,9	2,2
Schweden	567	-32,5	1 182	-39,8	0,9	2,1
Slowakische Republik	201	+27,2	470	+70,9	0,4	2,3
Slowenien	144	+41,2	304	+92,4	0,2	2,1
Spanien	2 958	+17,1	5 846	+4,2	4,4	2,0
Tschechische Republik	473	-6,3	894	-9,1	0,7	1,9
Ungarn	433	-9,4	883	-28,2	0,7	2,0
Vereinigtes Königreich	7 299	-9,5	12 955	-15,0	9,8	1,8
Zypern	47	+17,5	116	-6,5	0,1	2,5
Island	64	-34,0	169	-12,4	0,1	2,6
Norwegen	275	-26,5	489	-34,0	0,4	1,8
Russland	850	-19,8	2 010	-29,3	1,5	2,4
Schweiz	3 758	-3,9	7 272	-6,0	5,5	1,9
Türkei	1 319	-11,8	2 966	-16,6	2,2	2,2
Ukraine	268	+22,9	674	+4,3	0,5	2,5
sonstige europäische Länder	853	-2,2	2 151	+6,2	1,6	2,5
<b>Afrika</b>	<b>1 021</b>	<b>+62,1</b>	<b>2 866</b>	<b>-17,5</b>	<b>2,2</b>	<b>2,8</b>
Republik Südafrika	75	-47,6	244	-25,6	0,2	3,3
sonstige afrikanische Länder	946	+94,3	2 622	-16,7	2,0	2,8
<b>Asien</b>	<b>6 866</b>	<b>-1,2</b>	<b>16 168</b>	<b>-3,8</b>	<b>12,2</b>	<b>2,4</b>
Arabische Golfstaaten	1 064	+37,8	3 818	+67,8	2,9	3,6
Volksrepublik China und Hongkong	1 931	+0,9	3 602	-9,2	2,7	1,9
Indien	675	+41,2	1 223	-39,7	0,9	1,8
Israel	259	-30,0	729	-23,3	0,6	2,8
Japan	1 121	-29,0	2 114	-19,7	1,6	1,9
Südkorea	366	-22,9	843	-18,6	0,6	2,3
Taiwan	401	+40,7	717	+18,7	0,5	1,8
sonstige asiatische Länder	1 049	-2,8	3 122	-6,0	2,4	3,0
<b>Amerika</b>	<b>8 046</b>	<b>-15,6</b>	<b>15 110</b>	<b>-14,4</b>	<b>11,4</b>	<b>1,9</b>
Kanada	530	-28,6	986	-30,6	0,7	1,9
USA	6 044	-17,3	10 389	-16,1	7,8	1,7
sonstige nordamerikanische Länder	87	+20,8	128	-27,3	0,1	1,5
Mittelamerika und Karibik	267	+6,4	865	+8,0	0,7	3,2
Brasilien	637	-18,5	1 590	-19,2	1,2	2,5
sonstige südamerikanische Länder	481	+27,9	1 152	+26,6	0,9	2,4
<b>Australien</b>	<b>352</b>	<b>-35,3</b>	<b>827</b>	<b>-27,9</b>	<b>0,6</b>	<b>2,3</b>
<b>Neuseeland und Ozeanien</b>	<b>62</b>	<b>-30,3</b>	<b>133</b>	<b>-38,4</b>	<b>0,1</b>	<b>2,1</b>
<b>Ohne Angabe</b>	<b>4 665</b>	<b>+46,6</b>	<b>7 723</b>	<b>+49,5</b>	<b>5,8</b>	<b>1,7</b>

Anmerkungen Seite 31



## Noch: 2.4 Leistung der Beherbergungsstätten nach Reisegebieten und Herkunftsländern

Februar 2016

Reisegebiet Herkunftsland (ständiger Wohnsitz)	Ankünfte		Übernachtungen			Mittlere Aufenthalts- dauer <sup>3)</sup>
	aller Gäste	Verän- derung <sup>1)</sup>	aller Gäste	Verän- derung <sup>1)</sup>	Anteil <sup>2)</sup>	
<b>Düsseldorf und Kreis Mettmann</b>	<b>235 165</b>	<b>+5,9</b>	<b>391 926</b>	<b>+5,0</b>	<b>100</b>	<b>1,7</b>
<b>Bundesrepublik Deutschland</b>	<b>159 753</b>	<b>+8,3</b>	<b>256 983</b>	<b>+8,2</b>	<b>65,6</b>	<b>1,6</b>
<b>Ausland</b>	<b>75 412</b>	<b>+1,4</b>	<b>134 943</b>	<b>-0,5</b>	<b>34,4</b>	<b>1,8</b>
<b>Europa</b>	<b>52 657</b>	<b>-</b>	<b>89 406</b>	<b>-2,6</b>	<b>66,3</b>	<b>1,7</b>
EU-Länder	42 860	+2,8	71 215	+2,6	52,8	1,7
Belgien	2 914	+2,1	4 643	+14,7	3,4	1,6
Bulgarien	239	-9,5	430	-30,2	0,3	1,8
Dänemark	898	+13,4	1 387	+8,0	1,0	1,5
Estland	128	-28,5	232	-24,2	0,2	1,8
Finnland	791	+9,9	1 218	-9,1	0,9	1,5
Frankreich	3 664	-1,7	5 764	+1,4	4,3	1,6
Griechenland	580	-6,8	1 319	-2,8	1,0	2,3
Republik Irland	675	-0,1	1 164	+6,8	0,9	1,7
Italien	3 220	-7,8	5 716	-14,0	4,2	1,8
Kroatien	116	+0,9	231	-12,8	0,2	2,0
Lettland	126	+5,9	221	-4,3	0,2	1,8
Litauen	133	-47,8	295	-30,4	0,2	2,2
Luxemburg	560	-11,5	819	-15,7	0,6	1,5
Malta	47	+74,1	99	+43,5	0,1	2,1
Niederlande	7 354	+4,8	10 040	+0,3	7,4	1,4
Österreich	2 895	-10,8	4 729	-11,3	3,5	1,6
Polen	1 690	+23,4	3 465	+15,1	2,6	2,1
Portugal	599	-3,7	1 235	-0,2	0,9	2,1
Rumänien	635	+21,0	1 333	-5,1	1,0	2,1
Schweden	1 374	+8,5	2 138	+3,2	1,6	1,6
Slowakische Republik	176	-30,4	376	-19,7	0,3	2,1
Slowenien	157	+41,4	242	+11,0	0,2	1,5
Spanien	3 757	+9,3	6 658	+17,0	4,9	1,8
Tschechische Republik	660	+28,2	1 102	+20,3	0,8	1,7
Ungarn	443	+1,1	961	+19,4	0,7	2,2
Vereinigtes Königreich	8 957	+7,2	15 237	+10,8	11,3	1,7
Zypern	72	+30,9	161	+13,4	0,1	2,2
Island	95	+53,2	204	+45,7	0,2	2,1
Norwegen	532	-10,0	924	-5,9	0,7	1,7
Russland	2 537	-17,3	5 615	-24,1	4,2	2,2
Schweiz	3 255	+4,3	5 427	+4,1	4,0	1,7
Türkei	1 960	+17,8	3 304	+8,4	2,4	1,7
Ukraine	322	+17,1	735	+21,9	0,5	2,3
sonstige europäische Länder	1 096	-50,0	1 982	-60,8	1,5	1,8
<b>Afrika</b>	<b>697</b>	<b>-27,5</b>	<b>1 490</b>	<b>-22,8</b>	<b>1,1</b>	<b>2,1</b>
Republik Südafrika	97	-38,2	229	-26,8	0,2	2,4
sonstige afrikanische Länder	600	-25,4	1 261	-22,0	0,9	2,1
<b>Asien</b>	<b>10 943</b>	<b>-</b>	<b>23 140</b>	<b>-0,6</b>	<b>17,1</b>	<b>2,1</b>
Arabische Golfstaaten	2 541	+5,4	4 441	+13,0	3,3	1,7
Volksrepublik China und Hongkong	2 234	+10,9	4 495	+4,0	3,3	2,0
Indien	727	-24,8	2 177	-24,8	1,6	3,0
Israel	373	-28,3	749	-31,7	0,6	2,0
Japan	3 055	-10,7	6 515	-9,8	4,8	2,1
Südkorea	454	+25,1	1 208	+33,6	0,9	2,7
Taiwan	315	+40,0	783	+48,9	0,6	2,5
sonstige asiatische Länder	1 244	+21,1	2 772	+16,4	2,1	2,2
<b>Amerika</b>	<b>5 627</b>	<b>+13,0</b>	<b>11 908</b>	<b>+12,1</b>	<b>8,8</b>	<b>2,1</b>
Kanada	307	-12,3	661	-5,3	0,5	2,2
USA	4 520	+14,3	9 484	+26,8	7,0	2,1
sonstige nordamerikanische Länder	17	-29,2	34	-63,0	-	2,0
Mittelamerika und Karibik	150	+68,5	264	+26,3	0,2	1,8
Brasilien	279	-5,1	620	-21,6	0,5	2,2
sonstige südamerikanische Länder	354	+31,1	845	-37,5	0,6	2,4
<b>Australien</b>	<b>250</b>	<b>+3,3</b>	<b>535</b>	<b>+7,2</b>	<b>0,4</b>	<b>2,1</b>
<b>Neuseeland und Ozeanien</b>	<b>43</b>	<b>-46,9</b>	<b>67</b>	<b>-50,7</b>	<b>-</b>	<b>1,6</b>
<b>Ohne Angabe</b>	<b>5 195</b>	<b>+14,6</b>	<b>8 397</b>	<b>+14,6</b>	<b>6,2</b>	<b>1,6</b>

Anmerkungen Seite 31

## Noch: 2.4 Leistung der Beherbergungsstätten nach Reisegebieten und Herkunftsländern

Februar 2016

Reisegebiet Herkunftsland (ständiger Wohnsitz)	Ankünfte		Übernachtungen			Mittlere Aufenthalts- dauer <sup>3)</sup>
	aller Gäste	Verän- derung <sup>1)</sup>	aller Gäste	Verän- derung <sup>1)</sup>	Anteil <sup>2)</sup>	
<b>Ruhrgebiet</b>	<b>244 029</b>	<b>+7,7</b>	<b>474 852</b>	<b>+5,7</b>	<b>100</b>	<b>1,9</b>
<b>Bundesrepublik Deutschland</b>	<b>204 161</b>	<b>+6,6</b>	<b>402 485</b>	<b>+5,4</b>	<b>84,8</b>	<b>2,0</b>
<b>Ausland</b>	<b>39 868</b>	<b>+13,7</b>	<b>72 367</b>	<b>+7,6</b>	<b>15,2</b>	<b>1,8</b>
<b>Europa</b>	<b>31 446</b>	<b>+13,0</b>	<b>55 216</b>	<b>+8,5</b>	<b>76,3</b>	<b>1,8</b>
EU-Länder	26 811	+14,6	45 908	+7,9	63,4	1,7
Belgien	1 691	-0,9	2 530	-5,3	3,5	1,5
Bulgarien	331	+47,1	619	-1,3	0,9	1,9
Dänemark	608	-15,8	1 069	-20,7	1,5	1,8
Estland	27	-80,0	58	-76,9	0,1	2,1
Finnland	193	-26,1	378	-28,9	0,5	2,0
Frankreich	1 914	+1,9	3 017	-6,7	4,2	1,6
Griechenland	168	-26,6	301	-58,8	0,4	1,8
Republik Irland	381	+64,2	580	+29,8	0,8	1,5
Italien	1 448	+17,7	2 816	+18,4	3,9	1,9
Kroatien	133	-12,5	363	+5,8	0,5	2,7
Lettland	82	-19,6	152	-24,0	0,2	1,9
Litauen	182	-26,9	296	-33,8	0,4	1,6
Luxemburg	488	-8,6	713	-6,1	1,0	1,5
Malta	32	x	36	x	-	1,1
Niederlande	6 308	+29,1	9 186	+20,5	12,7	1,5
Österreich	2 141	+2,1	3 902	-1,5	5,4	1,8
Polen	2 016	+28,7	3 683	+19,6	5,1	1,8
Portugal	500	+270,4	762	+158,3	1,1	1,5
Rumänien	971	+14,8	1 801	+5,9	2,5	1,9
Schweden	626	+4,2	1 061	+1,4	1,5	1,7
Slowakische Republik	182	-8,5	409	-18,8	0,6	2,2
Slowenien	119	+22,7	268	+48,1	0,4	2,3
Spanien	1 273	+40,8	2 360	+29,9	3,3	1,9
Tschechische Republik	657	+91,5	1 075	+59,0	1,5	1,6
Ungarn	509	+8,1	1 125	-0,4	1,6	2,2
Vereinigtes Königreich	3 821	+6,6	7 310	+11,5	10,1	1,9
Zypern	10	+100,0	38	+171,4	0,1	3,8
Island	36	+63,6	78	+169,0	0,1	2,2
Norwegen	288	+0,7	630	+10,1	0,9	2,2
Russland	558	-11,7	1 310	-14,4	1,8	2,3
Schweiz	1 967	+8,4	3 209	+10,0	4,4	1,6
Türkei	807	+42,6	1 854	+65,4	2,6	2,3
Ukraine	322	+135,0	749	+203,2	1,0	2,3
sonstige europäische Länder	657	-32,9	1 478	-23,1	2,0	2,2
<b>Afrika</b>	<b>462</b>	<b>+17,6</b>	<b>1 197</b>	<b>+29,4</b>	<b>1,7</b>	<b>2,6</b>
Republik Südafrika	147	+50,0	465	+97,9	0,6	3,2
sonstige afrikanische Länder	315	+6,8	732	+6,1	1,0	2,3
<b>Asien</b>	<b>2 140</b>	<b>+5,7</b>	<b>4 902</b>	<b>-15,9</b>	<b>6,8</b>	<b>2,3</b>
Arabische Golfstaaten	192	+22,3	589	-16,9	0,8	3,1
Volksrepublik China und Hongkong	509	-2,7	1 154	+7,4	1,6	2,3
Indien	346	+24,5	793	+13,9	1,1	2,3
Israel	104	+3,0	199	+19,2	0,3	1,9
Japan	386	-16,3	875	-29,1	1,2	2,3
Südkorea	80	+37,9	128	-23,8	0,2	1,6
Taiwan	61	+41,9	107	-16,4	0,1	1,8
sonstige asiatische Länder	462	+14,6	1 057	-36,0	1,5	2,3
<b>Amerika</b>	<b>2 400</b>	<b>+19,9</b>	<b>4 882</b>	<b>+17,4</b>	<b>6,7</b>	<b>2,0</b>
Kanada	144	-	389	-2,5	0,5	2,7
USA	1 825	+20,9	3 611	+35,4	5,0	2,0
sonstige nordamerikanische Länder	33	+6,5	50	-21,9	0,1	1,5
Mittelamerika und Karibik	93	+34,8	215	+72,0	0,3	2,3
Brasilien	105	-26,6	264	-57,8	0,4	2,5
sonstige südamerikanische Länder	200	+92,3	353	+26,5	0,5	1,8
<b>Australien</b>	<b>248</b>	<b>+136,2</b>	<b>399</b>	<b>+33,4</b>	<b>0,6</b>	<b>1,6</b>
<b>Neuseeland und Ozeanien</b>	<b>40</b>	<b>+66,7</b>	<b>104</b>	<b>+55,2</b>	<b>0,1</b>	<b>2,6</b>
<b>Ohne Angabe</b>	<b>3 132</b>	<b>+17,1</b>	<b>5 667</b>	<b>+11,0</b>	<b>7,8</b>	<b>1,8</b>

Anmerkungen Seite 31

## Noch: 2.4 Leistung der Beherbergungsstätten nach Reisegebieten und Herkunftsländern

Februar 2016

Reisegebiet Herkunftsland (ständiger Wohnsitz)	Ankünfte		Übernachtungen			Mittlere Aufenthalts- dauer <sup>3)</sup>
	aller Gäste	Verän- derung <sup>1)</sup>	aller Gäste	Verän- derung <sup>1)</sup>	Anteil <sup>2)</sup>	
<b>Bergisches Städtedreieck</b>	<b>24 390</b>	<b>-0,9</b>	<b>60 196</b>	<b>+6,1</b>	<b>100</b>	<b>2,5</b>
<b>Bundesrepublik Deutschland</b>	<b>19 369</b>	<b>-6,9</b>	<b>50 038</b>	<b>+1,9</b>	<b>83,1</b>	<b>2,6</b>
<b>Ausland</b>	<b>5 021</b>	<b>+31,4</b>	<b>10 158</b>	<b>+32,3</b>	<b>16,9</b>	<b>2,0</b>
<b>Europa</b>	<b>3 299</b>	<b>+16,0</b>	<b>6 960</b>	<b>+20,7</b>	<b>68,5</b>	<b>2,1</b>
EU-Länder	2 762	+14,1	4 879	-1,4	48,0	1,8
Belgien	132	-4,3	224	+5,2	2,2	1,7
Bulgarien	16	-56,8	30	-44,4	0,3	1,9
Dänemark	108	+129,8	139	+139,7	1,4	1,3
Estland	73	x	78	x	0,8	1,1
Finnland	73	+160,7	81	+22,7	0,8	1,1
Frankreich	299	+14,1	461	-7,6	4,5	1,5
Griechenland	24	+33,3	61	-	0,6	2,5
Republik Irland	9	-18,2	14	-17,6	0,1	1,6
Italien	218	+3,8	402	+6,9	4,0	1,8
Kroatien	99	x	141	x	1,4	1,4
Lettland	4	-50,0	6	-25,0	0,1	1,5
Litauen	9	+80,0	25	+400,0	0,2	2,8
Luxemburg	61	-39,0	143	-20,1	1,4	2,3
Malta	69	x	70	x	0,7	1,0
Niederlande	369	-16,7	581	-26,5	5,7	1,6
Österreich	176	+0,6	430	-21,7	4,2	2,4
Polen	219	+44,1	572	+60,7	5,6	2,6
Portugal	32	+10,3	72	+56,5	0,7	2,3
Rumänien	38	-34,5	88	-1,1	0,9	2,3
Schweden	42	-54,8	57	-52,9	0,6	1,4
Slowakische Republik	49	+14,0	93	-7,0	0,9	1,9
Slowenien	14	+27,3	20	-55,6	0,2	1,4
Spanien	99	+17,9	187	+17,6	1,8	1,9
Tschechische Republik	69	-44,8	138	-22,0	1,4	2,0
Ungarn	160	+28,0	349	-43,0	3,4	2,2
Vereinigtes Königreich	233	+12,6	349	+1,7	3,4	1,5
Zypern	68	-	68	x	0,7	1,0
Island	69	x	71	x	0,7	1,0
Norwegen	73	x	78	+420,0	0,8	1,1
Russland	43	-31,7	179	+11,9	1,8	4,2
Schweiz	167	-26,1	276	-34,8	2,7	1,7
Türkei	58	-6,5	104	-11,9	1,0	1,8
Ukraine	19	-5,0	29	-29,3	0,3	1,5
sonstige europäische Länder	108	+176,9	1 344	x	13,2	12,4
<b>Afrika</b>	<b>148</b>	<b>+393,3</b>	<b>200</b>	<b>+104,1</b>	<b>2,0</b>	<b>1,4</b>
Republik Südafrika	68	x	70	+438,5	0,7	1,0
sonstige afrikanische Länder	80	+207,7	130	+52,9	1,3	1,6
<b>Asien</b>	<b>456</b>	<b>+62,3</b>	<b>1 264</b>	<b>+70,8</b>	<b>12,4</b>	<b>2,8</b>
Arabische Golfstaaten	16	+23,1	23	-47,7	0,2	1,4
Volksrepublik China und Hongkong	113	+0,9	515	+59,4	5,1	4,6
Indien	36	+12,5	315	+288,9	3,1	8,8
Israel	72	x	72	+380,0	0,7	1,0
Japan	27	-20,6	63	-35,7	0,6	2,3
Südkorea	17	-32,0	32	-40,7	0,3	1,9
Taiwan	73	x	93	x	0,9	1,3
sonstige asiatische Länder	102	+85,5	151	+24,8	1,5	1,5
<b>Amerika</b>	<b>527</b>	<b>+57,8</b>	<b>802</b>	<b>+37,8</b>	<b>7,9</b>	<b>1,5</b>
Kanada	75	+141,9	86	+100,0	0,8	1,1
USA	157	-34,9	386	-8,7	3,8	2,5
sonstige nordamerikanische Länder	70	x	74	x	0,7	1,1
Mittelamerika und Karibik	70	+84,2	85	+66,7	0,8	1,2
Brasilien	72	+453,8	78	+62,5	0,8	1,1
sonstige südamerikanische Länder	83	x	93	+447,1	0,9	1,1
<b>Australien</b>	<b>69</b>	<b>x</b>	<b>71</b>	<b>x</b>	<b>0,7</b>	<b>1,0</b>
<b>Neuseeland und Ozeanien</b>	<b>73</b>	<b>x</b>	<b>103</b>	<b>x</b>	<b>1,0</b>	<b>1,4</b>
<b>Ohne Angabe</b>	<b>449</b>	<b>+36,1</b>	<b>758</b>	<b>+54,4</b>	<b>7,5</b>	<b>1,7</b>

## Noch: 2.4 Leistung der Beherbergungsstätten nach Reisegebieten und Herkunftsländern

Februar 2016

Reisegebiet Herkunftsland (ständiger Wohnsitz)	Ankünfte		Übernachtungen			Mittlere Aufenthalts- dauer <sup>3)</sup>
	aller Gäste	Verän- derung <sup>1)</sup>	aller Gäste	Verän- derung <sup>1)</sup>	Anteil <sup>2)</sup>	
<b>Nordrhein-Westfalen</b>	<b>1 566 739</b>	<b>+4,4</b>	<b>3 511 957</b>	<b>+3,4</b>	<b>100</b>	<b>2,2</b>
<b>Bundesrepublik Deutschland</b>	<b>1 223 666</b>	<b>+5,1</b>	<b>2 760 423</b>	<b>+4,4</b>	<b>78,6</b>	<b>2,3</b>
<b>Ausland</b>	<b>343 073</b>	<b>+2,1</b>	<b>751 534</b>	<b>-0,2</b>	<b>21,4</b>	<b>2,2</b>
<b>Europa</b>	<b>268 507</b>	<b>+0,6</b>	<b>593 440</b>	<b>-1,0</b>	<b>79,0</b>	<b>2,2</b>
EU-Länder	236 314	+1,3	525 647	-0,3	69,9	2,2
Belgien	23 162	-4,0	52 456	+0,9	7,0	2,3
Bulgarien	1 228	+11,1	3 000	+1,3	0,4	2,4
Dänemark	6 111	+8,2	14 176	+8,6	1,9	2,3
Estland	467	-51,4	794	-51,7	0,1	1,7
Finnland	2 024	-8,1	3 409	-28,1	0,5	1,7
Frankreich	15 805	-0,5	27 635	-0,6	3,7	1,7
Griechenland	1 526	-7,6	3 453	-19,5	0,5	2,3
Republik Irland	2 532	+9,1	4 843	+14,4	0,6	1,9
Italien	11 686	-0,1	22 623	-1,9	3,0	1,9
Kroatien	717	+19,3	1 562	-6,0	0,2	2,2
Lettland	509	-14,5	1 014	-20,7	0,1	2,0
Litauen	769	-26,3	1 695	-20,5	0,2	2,2
Luxemburg	3 540	-1,5	5 955	-1,8	0,8	1,7
Malta	257	+152,0	457	+133,2	0,1	1,8
Niederlande	87 493	+0,3	225 702	-1,7	30,0	2,6
Österreich	12 228	+0,7	22 279	-3,1	3,0	1,8
Polen	10 000	+13,0	24 357	+5,0	3,2	2,4
Portugal	2 432	+58,1	5 501	+65,2	0,7	2,3
Rumänien	3 193	-7,7	8 860	-1,8	1,2	2,8
Schweden	3 709	-6,0	6 324	-9,6	0,8	1,7
Slowakische Republik	1 081	-6,3	3 102	+1,2	0,4	2,9
Slowenien	708	+14,7	1 557	-2,9	0,2	2,2
Spanien	10 597	+12,8	19 606	+10,3	2,6	1,9
Tschechische Republik	3 735	+20,2	7 812	+14,6	1,0	2,1
Ungarn	2 407	+3,5	5 275	-9,4	0,7	2,2
Vereinigtes Königreich	28 174	+1,1	51 566	+1,1	6,9	1,8
Zypern	224	+40,0	634	+3,4	0,1	2,8
Island	320	-50,3	681	-45,7	0,1	2,1
Norwegen	1 720	-0,8	3 139	+0,6	0,4	1,8
Russland	5 406	-13,8	12 561	-21,0	1,7	2,3
Schweiz	13 293	+1,6	23 704	-0,2	3,2	1,8
Türkei	5 320	+8,3	10 974	+8,8	1,5	2,1
Ukraine	1 272	+41,2	3 064	+40,1	0,4	2,4
sonstige europäische Länder	4 862	-19,9	13 670	-14,5	1,8	2,8
<b>Afrika</b>	<b>2 954</b>	<b>+15,8</b>	<b>7 576</b>	<b>-4,7</b>	<b>1,0</b>	<b>2,6</b>
Republik Südafrika	525	-7,1	1 387	+2,8	0,2	2,6
sonstige afrikanische Länder	2 429	+22,3	6 189	-6,2	0,8	2,5
<b>Asien</b>	<b>26 457</b>	<b>+2,5</b>	<b>65 750</b>	<b>-0,7</b>	<b>8,7</b>	<b>2,5</b>
Arabische Golfstaaten	4 812	+10,8	14 597	+13,0	1,9	3,0
Volksrepublik China und Hongkong	6 606	+7,0	13 773	-1,1	1,8	2,1
Indien	2 251	+4,9	6 424	-13,2	0,9	2,9
Israel	1 042	-16,0	2 244	-17,1	0,3	2,2
Japan	5 538	-14,0	11 568	-13,7	1,5	2,1
Südkorea	1 243	+0,9	3 005	-0,3	0,4	2,4
Taiwan	953	+37,1	2 047	+27,4	0,3	2,1
sonstige asiatische Länder	4 012	+13,8	12 092	+7,8	1,6	3,0
<b>Amerika</b>	<b>21 756</b>	<b>-1,7</b>	<b>44 084</b>	<b>-2,0</b>	<b>5,9</b>	<b>2</b>
Kanada	1 456	-11,9	3 119	-15,9	0,4	2,1
USA	16 250	-3,3	31 677	+1,9	4,2	1,9
sonstige nordamerikanische Länder	253	+68,7	370	-3,9	-	1,5
Mittelamerika und Karibik	748	+17,8	1 902	+15,9	0,3	2,5
Brasilien	1 472	-12,7	3 403	-28,7	0,5	2,3
sonstige südamerikanische Länder	1 577	+30,7	3 613	+7,5	0,5	2,3
<b>Australien</b>	<b>1 066</b>	<b>-3,2</b>	<b>2 160</b>	<b>-11,7</b>	<b>0,3</b>	<b>2</b>
<b>Neuseeland und Ozeanien</b>	<b>256</b>	<b>+0,8</b>	<b>492</b>	<b>-10,5</b>	<b>0,1</b>	<b>1,9</b>
<b>Ohne Angabe</b>	<b>22 077</b>	<b>+26,9</b>	<b>38 032</b>	<b>+21,9</b>	<b>5,1</b>	<b>1,7</b>

Anmerkungen Seite 31

## 3.1 Leistung der Beherbergungsstätten nach Verwaltungsbezirken

Januar bis Februar 2016

Amtliche Schlüsselnummer	Verwaltungsbezirk	Ankünfte				Übernachtungen	
		aller Gäste	Veränderung <sup>1)</sup>	ausländischer Gäste	Veränderung <sup>1)</sup>	aller Gäste	Veränderung <sup>1)</sup>
	<b>Kreisfreie Städte</b>						
<b>111 000</b>	<b>Düsseldorf</b>	<b>392 818</b>	<b>-0,4</b>	<b>143 283</b>	<b>-3,0</b>	<b>664 977</b>	<b>-1,0</b>
<b>112 000</b>	<b>Duisburg</b>	<b>30 384</b>	<b>+14,9</b>	<b>4 983</b>	<b>-5,8</b>	<b>64 158</b>	<b>+15,2</b>
<b>113 000</b>	<b>Essen</b>	<b>93 256</b>	<b>-1,0</b>	<b>18 042</b>	<b>+4,7</b>	<b>195 640</b>	<b>-1,8</b>
<b>114 000</b>	<b>Krefeld</b>	<b>19 047</b>	<b>+12,4</b>	<b>5 404</b>	<b>+27,7</b>	<b>34 484</b>	<b>+8,2</b>
<b>116 000</b>	<b>Mönchengladbach</b>	<b>24 785</b>	<b>+9,6</b>	<b>4 814</b>	<b>+13,2</b>	<b>42 451</b>	<b>+9,8</b>
<b>117 000</b>	<b>Mülheim an der Ruhr</b>	<b>13 784</b>	<b>+20,4</b>	<b>2 341</b>	<b>+19,3</b>	<b>24 817</b>	<b>+16,2</b>
<b>119 000</b>	<b>Oberhausen</b>	<b>30 132</b>	<b>+2,5</b>	<b>5 642</b>	<b>+3,8</b>	<b>63 875</b>	<b>+1,0</b>
<b>120 000</b>	<b>Remscheid</b>	<b>8 166</b>	<b>+2,9</b>	<b>1 484</b>	<b>-6,7</b>	<b>14 882</b>	<b>-2,2</b>
<b>122 000</b>	<b>Solingen</b>	<b>6 508</b>	<b>+1,8</b>	<b>1 060</b>	<b>+2,7</b>	<b>16 070</b>	<b>+11,1</b>
<b>124 000</b>	<b>Wuppertal</b>	<b>32 622</b>	<b>-3,1</b>	<b>7 263</b>	<b>+53,5</b>	<b>83 046</b>	<b>+0,8</b>
<b>154 000</b>	<b>Kreis Kleve</b>	<b>38 544</b>	<b>+0,3</b>	<b>7 881</b>	<b>-12,2</b>	<b>81 501</b>	<b>+0,7</b>
154 004	Bedburg-Hau	442	+12,8	76	-12,6	1 446	+6,7
154 008	Emmerich am Rhein, Stadt	1 590	+40,0	330	+84,4	3 033	+54,7
154 012	Geldern, Stadt	3 898	+24,6	166	+21,2	15 873	+15,1
154 016	Goch, Stadt	3 763	+12,1	486	+7,5	7 686	+15,9
154 020	Issum	.	.	.	.	.	.
154 024	Kalkar, Stadt	8 019	+11,2	2 933	-5,0	14 230	+14,6
154 028	Kerken	.	.	.	.	.	.
154 032	Kevelaer, Stadt	3 198	-27,2	418	-29,2	7 018	-25,0
154 036	Kleve, Stadt	5 310	+7,6	932	+6,9	9 847	-11,4
154 040	Kranenburg	2 051	-5,0	45	-6,3	4 671	-5,6
154 044	Rees, Stadt	1 796	-3,1	347	+84,6	3 167	-8,7
154 048	Rheurdt	1 131	+5,8	18	-96,0	2 673	+24,2
154 052	Straelen, Stadt	1 698	-0,5	106	-32,1	2 885	+1,5
154 056	Uedem	857	-10,5	12	-52,0	2 322	-6,1
154 060	Wachtendonk	598	+10,5	34	-22,7	737	-6,5
154 064	Weeze	3 495	-30,0	1 831	-28,0	4 596	-30,0
<b>158 000</b>	<b>Kreis Mettmann</b>	<b>79 470</b>	<b>+14,2</b>	<b>17 204</b>	<b>+9,5</b>	<b>145 538</b>	<b>+10,8</b>
158 004	Erkrath, Stadt	3 363	+13,4	530	-2,8	5 934	+21,2
158 008	Haan, Stadt	7 439	+12,5	656	+3,8	19 898	+13,8
158 012	Heiligenhaus, Stadt	1 910	+7,8	386	+10,6	2 913	+9,6
158 016	Hilden, Stadt	9 467	+5,5	1 629	-5,1	21 202	-4,2
158 020	Langenfeld (Rhld.), Stadt	4 239	+13,7	587	+30,4	7 525	+4,3
158 024	Mettmann, Stadt	10 549	+9,0	2 004	+22,1	18 208	+16,0
158 026	Monheim am Rhein, Stadt	4 779	+16,7	1 630	-22,5	8 344	+9,9
158 028	Ratingen, Stadt	32 909	+19,5	9 244	+19,9	52 114	+15,4
158 032	Velbert, Stadt	4 683	+15,3	530	-5,9	8 765	+11,3
158 036	Wülfrath, Stadt	132	-19,5	8	-11,1	635	+5,7
<b>162 000</b>	<b>Rhein-Kreis Neuss</b>	<b>64 946</b>	<b>+6,9</b>	<b>15 914</b>	<b>+8,6</b>	<b>147 281</b>	<b>+4,8</b>
162 004	Dormagen, Stadt	4 716	+18,8	755	-0,8	17 465	-0,9
162 008	Grevenbroich, Stadt	3 530	+9,9	524	-22,5	8 503	+34,2
162 012	Jüchen	.	.	.	.	.	.
162 016	Kaarst, Stadt	7 799	+6,1	2 017	+30,9	12 738	+2,3
162 020	Korschenbroich, Stadt	1 227	-3,7	192	-18,6	13 763	+1,8
162 022	Meerbusch, Stadt	5 729	+13,0	1 139	+49,9	28 335	+2,9
162 024	Neuss, Stadt	41 116	+4,6	10 995	+3,7	65 060	+5,2
162 028	Rommerskirchen	.	.	.	.	.	.
<b>166 000</b>	<b>Kreis Viersen</b>	<b>19 663</b>	<b>-3,5</b>	<b>2 418</b>	<b>+17,8</b>	<b>39 975</b>	<b>-6,8</b>
166 004	Brüggen	1 591	-15,4	303	+46,4	3 038	-12,5
166 008	Grefrath	1 162	+6,9	43	-18,9	2 223	-0,1
166 012	Kempfen, Stadt	1 748	-6,4	208	+22,4	5 907	+16,2
166 016	Nettetal, Stadt	5 709	-10,2	570	+82,7	7 568	-38,8
166 020	Niederkrüchten	567	+19,1	63	+16,7	1 225	+11,9
166 024	Schwalmtal	488	+1,0	108	+86,2	614	-10,5
166 028	Tönisvorst, Stadt	560	-21,7	37	-7,5	2 718	-18,7
166 032	Viersen, Stadt	1 579	+0,1	249	+35,3	3 568	+18,7
166 036	Willich, Stadt	6 259	+5,7	837	-14,1	13 114	+13,2
<b>170 000</b>	<b>Kreis Wesel</b>	<b>40 657</b>	<b>+3,8</b>	<b>5 364</b>	<b>-3,6</b>	<b>69 463</b>	<b>+3,6</b>
170 004	Alpen	.	.	.	.	.	.
170 008	Dinslaken, Stadt	2 909	+2,8	237	-45,0	5 413	-3,4
170 012	Hamminkeln, Stadt	2 037	-0,6	60	+33,3	2 978	-7,9
170 016	Hünxe	.	.	.	.	.	.
170 020	Kamp-Lintfort, Stadt	1 909	-2,4	136	-4,2	3 526	+10,2

1) Veränderung gegenüber dem Vorjahreszeitraum in % - 2) mittlere Aufenthaltsdauer (in Tagen) = Übernachtungen / Ankünfte - 3) mittlere Auslastung der angebotenen-Betten = (Übernachtungen / angebotene Bettentage) \* 100

## Noch: 3.1 Leistung der Beherbergungsstätten nach Verwaltungsbezirken

Januar bis Februar 2016

Amtliche Schlüsselnummer	Verwaltungsbezirk	Übernachtungen		Mittlere Aufenthaltsdauer <sup>2)</sup>		Mittlere Auslastung der angebotenen Betten <sup>3)</sup>
		ausländischer Gäste	Veränderung <sup>1)</sup>	aller Gäste	ausländischer Gäste	
	<b>Kreisfreie Städte</b>					
111 000	Düsseldorf	265 683	-3,9	1,7	1,9	43,2
112 000	Duisburg	9 794	-4,9	2,1	2,0	31,1
113 000	Essen	37 413	+3,4	2,1	2,1	38,7
114 000	Krefeld	9 361	+21,9	1,8	1,7	32,9
116 000	Mönchengladbach	8 824	+9,2	1,7	1,8	32,4
117 000	Mülheim an der Ruhr	5 428	+7,4	1,8	2,3	26,2
119 000	Oberhausen	8 967	+2,4	2,1	1,6	45,8
120 000	Remscheid	2 833	-6,5	1,8	1,9	31,1
122 000	Solingen	2 399	+2,9	2,5	2,3	30,9
124 000	Wuppertal	12 892	+29,0	2,5	1,8	44,7
	<b>Kreis Kleve</b>	14 438	-10,2	2,1	1,8	24,1
154 004	Bedburg-Hau	439	-51,4	3,3	5,8	23,9
154 008	Emmerich am Rhein, Stadt	678	+106,7	1,9	2,1	19,7
154 012	Geldern, Stadt	534	-28,0	4,1	3,2	55,6
154 016	Goch, Stadt	1 062	+8,7	2,0	2,2	23,8
154 020	Issum	.	.	.	.	.
154 024	Kalkar, Stadt	5 271	-5,7	1,8	1,8	18,3
154 028	Kerken	.	.	.	.	.
154 032	Kevelaer, Stadt	1 212	+4,5	2,2	2,9	16,8
154 036	Kleve, Stadt	1 897	+7,7	1,9	2,0	22,5
154 040	Kranenburg	335	+303,6	2,3	7,4	25,5
154 044	Rees, Stadt	576	+56,9	1,8	1,7	21,0
154 048	Rheurdt	32	-96,1	2,4	1,8	30,7
154 052	Straelen, Stadt	191	-57,2	1,7	1,8	26,0
154 056	Uedem	12	-52,0	2,7	1,0	23,6
154 060	Wachtendonk	39	-29,1	1,2	1,1	23,2
154 064	Weeze	1 906	-26,6	1,3	1,0	22,2
	<b>Kreis Mettmann</b>	32 168	+6,1	1,8	1,9	33,3
158 004	Erkrath, Stadt	1 075	+7,3	1,8	2,0	33,1
158 008	Haan, Stadt	1 613	+16,4	2,7	2,5	41,1
158 012	Heiligenhaus, Stadt	759	+17,5	1,5	2,0	21,4
158 016	Hilden, Stadt	4 365	-3,3	2,2	2,7	34,8
158 020	Langenfeld (Rhld.), Stadt	1 152	+30,9	1,8	2,0	28,0
158 024	Mettmann, Stadt	3 343	+32,9	1,7	1,7	31,4
158 026	Monheim am Rhein, Stadt	2 953	-30,5	1,7	1,8	34,4
158 028	Ratingen, Stadt	15 592	+17,8	1,6	1,7	34,5
158 032	Velbert, Stadt	1 178	-31,9	1,9	2,2	27,1
158 036	Wülfrath, Stadt	138	-13,2	4,8	17,3	16,3
	<b>Rhein-Kreis Neuss</b>	27 305	+1,6	2,3	1,7	38,5
162 004	Dormagen, Stadt	1 590	-31,7	3,7	2,1	38,7
162 008	Grevenbroich, Stadt	1 271	+22,6	2,4	2,4	25,2
162 012	Jüchen	.	.	.	.	.
162 016	Kaarst, Stadt	3 289	+22,4	1,6	1,6	37,5
162 020	Korschenbroich, Stadt	541	+13,7	11,2	2,8	71,9
162 022	Meerbusch, Stadt	4 474	-6,4	4,9	3,9	52,2
162 024	Neuss, Stadt	15 690	+2,0	1,6	1,4	35,1
162 028	Rommerskirchen	.	.	.	.	.
	<b>Kreis Viersen</b>	5 063	+20,4	2,0	2,1	26,0
166 004	Brüggen	446	+31,2	1,9	1,5	12,5
166 008	Grefrath	73	-26,3	1,9	1,7	19,1
166 012	Kempfen, Stadt	688	+44,8	3,4	3,3	29,4
166 016	Nettetal, Stadt	721	+31,8	1,3	1,3	21,0
166 020	Niederkrüchten	126	+63,6	2,2	2,0	25,3
166 024	Schwalmtal	149	+152,5	1,3	1,4	22,4
166 028	Tönisvorst, Stadt	54	+8,0	4,9	1,5	37,9
166 032	Viersen, Stadt	493	+32,2	2,3	2,0	27,3
166 036	Willich, Stadt	2 313	+5,9	2,1	2,8	35,9
	<b>Kreis Wesel</b>	10 060	-0,9	1,7	1,9	25,0
170 004	Alpen	.	.	.	.	.
170 008	Dinslaken, Stadt	514	-39,8	1,9	2,2	24,6
170 012	Hamminkeln, Stadt	102	+36,0	1,5	1,7	12,4
170 016	Hünxe	.	.	.	.	.
170 020	Kamp-Lintfort, Stadt	273	+14,7	1,8	2,0	25,6

Anmerkungen Seite 44

## Noch: 3.1 Leistung der Beherbergungsstätten nach Verwaltungsbezirken

Januar bis Februar 2016

Amtliche Schlüsselnummer	Verwaltungsbezirk	Ankünfte				Übernachtungen	
		aller Gäste	Veränderung <sup>1)</sup>	ausländischer Gäste	Veränderung <sup>1)</sup>	aller Gäste	Veränderung <sup>1)</sup>
	<b>Noch: Kreis Wesel</b>						
170 024	Moers, Stadt	8 606	-0,9	1 535	-5,7	13 671	-1,5
170 028	Neukirchen-Vluyn, Stadt	2 175	+14,4	234	+108,9	3 895	+16,7
170 032	Rheinberg, Stadt	869	-14,4	185	+45,7	1 656	-18,1
170 036	Schermbeck	4 680	+43,3	466	-2,7	8 076	+36,2
170 040	Sonsbeck	329	+11,5	39	+116,7	1 120	+18,9
170 044	Voerde (Niederrhein), Stadt	877	+77,5	143	+113,4	2 127	+50,1
170 048	Wesel, Stadt	9 957	+0,6	1 802	-3,0	15 904	-2,7
170 052	Xanten, Stadt	5 344	-7,5	366	-17,2	9 590	-0,4
<b>100 000</b>	<b>Reg.-Bez. Düsseldorf</b>	<b>894 782</b>	<b>+2,6</b>	<b>243 097</b>	<b>+1,1</b>	<b>1 688 158</b>	<b>+1,9</b>
	<b>Kreisfreie Städte</b>						
<b>314 000</b>	<b>Bonn</b>	<b>106 658</b>	<b>+2,5</b>	<b>18 046</b>	<b>-2,5</b>	<b>204 245</b>	<b>+7,3</b>
<b>315 000</b>	<b>Köln</b>	<b>492 070</b>	<b>-1,0</b>	<b>137 628</b>	<b>-2,1</b>	<b>841 477</b>	<b>-2,0</b>
<b>316 000</b>	<b>Leverkusen</b>	<b>19 187</b>	<b>+1,3</b>	<b>4 825</b>	<b>-16,6</b>	<b>33 318</b>	<b>-2,9</b>
	<b>Städteregion Aachen</b>	<b>83 241</b>	<b>+1,5</b>	<b>24 211</b>	<b>+7,3</b>	<b>168 115</b>	<b>-5,7</b>
334 002	Aachen, kreisfreie Stadt	58 393	+2,3	16 744	+3,9	115 979	-1,2
334 004	Alsdorf, Stadt	991	+6,0	71	-34,9	2 474	+14,3
334 008	Baesweiler, Stadt	933	-3,2	186	+14,1	1 750	-13,8
334 012	Eschweiler, Stadt	3 541	+32,3	1 612	x	5 017	-0,4
334 016	Herzogenrath, Stadt	1 626	-	17	-43,3	3 004	-7,3
334 020	Monschau, Stadt	6 448	-9,8	2 735	-8,1	12 119	-28,8
334 024	Roetgen	807	-1,9	104	+28,4	2 021	+35,8
334 028	Simmerath	4 834	+3,2	1 791	+0,2	14 745	-15,1
334 032	Stolberg (Rhld.), Stadt	2 299	-7,2	429	-8,3	4 507	-14,5
334 036	Würselen, Stadt	3 369	-5,0	522	-22,1	6 499	-10,6
<b>358 000</b>	<b>Kreis Düren</b>	<b>19 433</b>	<b>+8,0</b>	<b>3 323</b>	<b>+8,0</b>	<b>58 687</b>	<b>+7,5</b>
358 004	Aldenhoven	131	-31,8	-	-	331	-35,1
358 008	Düren, Stadt	5 762	+0,3	1 069	+11,1	9 725	-5,9
358 012	Heimbach, Stadt	3 367	+31,9	1 227	+33,1	26 004	+18,0
358 016	Hürtgenwald	1 875	-23,0	378	-1,8	4 163	-7,8
358 020	Inden	.	.	.	.	.	.
358 024	Jülich, Stadt	3 532	+29,9	299	-32,7	7 715	+33,1
358 028	Kreuzau	589	+99,0	40	+37,9	1 361	+15,3
358 032	Langenwehe	-	-	-	-	-	-
358 036	Linnich, Stadt	306	-4,4	30	-52,4	667	+22,8
358 040	Merzenich	.	.	.	.	.	.
358 044	Nideggen, Stadt	2 821	+6,4	223	-2,6	6 569	-12,3
358 048	Niederzier	431	-4,2	24	+4,3	737	-21,1
358 052	Nörvenich	.	.	.	.	.	.
358 056	Titz	-	-	-	-	-	-
358 060	Vettweiß	-	-	-	-	-	-
<b>362 000</b>	<b>Rhein-Erft-Kreis</b>	<b>60 882</b>	<b>+18,7</b>	<b>9 304</b>	<b>+20,7</b>	<b>192 217</b>	<b>+21,4</b>
362 004	Bedburg, Stadt	1 855	+45,7	299	+190,3	5 173	+167,3
362 008	Bergheim, Stadt	2 327	-10,6	321	-52,8	11 670	+25,9
362 012	Brühl, Stadt	16 494	-4,4	1 514	+29,2	58 457	+10,3
362 016	Elsdorf, Stadt	616	+33,6	44	+238,5	1 427	+61,8
362 020	Erfstadt, Stadt	2 412	+79,7	30	+50,0	3 852	+48,5
362 024	Frechen, Stadt	8 837	+11,8	1 966	-22,8	15 195	+6,0
362 028	Hürth, Stadt	16 127	+69,2	3 241	+171,2	67 172	+35,4
362 032	Kerpen, Stadt	5 864	+2,8	1 117	-7,5	16 521	+8,5
362 036	Pulheim, Stadt	4 177	-0,4	445	-10,5	7 923	-0,1
362 040	Wesseling, Stadt	2 173	+112,6	327	+19,8	4 827	+35,5
<b>366 000</b>	<b>Kreis Euskirchen</b>	<b>28 153</b>	<b>-2,7</b>	<b>3 871</b>	<b>-0,2</b>	<b>83 034</b>	<b>+3,4</b>
366 004	Bad Münstereifel, Stadt	5 133	+7,8	170	-9,6	10 736	+1,3
366 008	Blankenheim	3 643	-9,9	111	+12,1	9 208	+10,2
366 012	Dahlem	4 271	-2,7	1 892	-3,6	12 293	-5,5
366 016	Euskirchen, Stadt	4 418	-7,6	517	-7,3	8 801	-6,8
366 020	Hellenthal	1 266	-42,0	348	+9,1	2 496	-43,2
366 024	Kall	3 063	+23,2	51	-	7 403	+32,7
366 028	Mechemich, Stadt	.	.	.	.	.	.
366 032	Nettersheim	1 723	+1,5	15	+50,0	18 325	+18,4
366 036	Schleiden, Stadt	3 261	-4,7	642	+3,7	7 937	-0,2
366 040	Weilerswist	.	.	.	.	.	.
366 044	Zülpich, Stadt	406	-6,0	12	-14,3	3 438	+5,6

Anmerkungen Seite 44



## Noch: 3.1 Leistung der Beherbergungsstätten nach Verwaltungsbezirken

Januar bis Februar 2016

Amtliche Schlüsselnummer	Verwaltungsbezirk	Übernachtungen		Mittlere Aufenthaltsdauer <sup>2)</sup>		Mittlere Auslastung der angebotenen Betten <sup>3)</sup>
		ausländischer Gäste	Veränderung <sup>1)</sup>	aller Gäste	ausländischer Gäste	
	<b>Noch: Kreis Wesel</b>					
170 024	Moers, Stadt	2 592	-5,7	1,6	1,7	31,3
170 028	Neukirchen-Vluyn, Stadt	614	+156,9	1,8	2,6	31,1
170 032	Rheinberg, Stadt	325	+17,3	1,9	1,8	19,4
170 036	Schermbek	941	-11,7	1,7	2,0	26,8
170 040	Sonsbeck	136	+63,9	3,4	3,5	7,5
170 044	Voerde (Niederrhein), Stadt	285	+63,8	2,4	2,0	25,7
170 048	Wesel, Stadt	3 365	-1,5	1,6	1,9	32,0
170 052	Xanten, Stadt	689	-2,1	1,8	1,9	21,2
<b>100 000</b>	<b>Reg.-Bez. Düsseldorf</b>	<b>452 628</b>	<b>-0,6</b>	<b>1,9</b>	<b>1,9</b>	<b>36,8</b>
	<b>Kreisfreie Städte</b>					
<b>314 000</b>	<b>Bonn</b>	<b>37 369</b>	<b>-9,1</b>	<b>1,9</b>	<b>2,1</b>	<b>40,5</b>
<b>315 000</b>	<b>Köln</b>	<b>264 614</b>	<b>-2,7</b>	<b>1,7</b>	<b>1,9</b>	<b>44,4</b>
<b>316 000</b>	<b>Leverkusen</b>	<b>9 572</b>	<b>-12,7</b>	<b>1,7</b>	<b>2,0</b>	<b>38,0</b>
	<b>Städteregion Aachen</b>					
<b>334 000</b>	<b>Aachen, kreisfreie Stadt</b>	<b>44 375</b>	<b>+1,9</b>	<b>2,0</b>	<b>1,8</b>	<b>31,8</b>
334 002	Aachen, kreisfreie Stadt	31 521	-0,5	2,0	1,9	37,2
334 004	Alsdorf, Stadt	199	-20,4	2,5	2,8	33,8
334 008	Baesweiler, Stadt	445	-1,5	1,9	2,4	25,6
334 012	Eschweiler, Stadt	1 965	+434,0	1,4	1,2	28,9
334 016	Herzogenrath, Stadt	138	+30,2	1,8	8,1	39,1
334 020	Monschau, Stadt	3 897	-2,6	1,9	1,4	20,6
334 024	Roetgen	156	+39,3	2,5	1,5	23,9
334 028	Simmerath	4 238	+1,0	3,1	2,4	20,9
334 032	Stolberg (Rhld.), Stadt	851	-20,5	2,0	2,0	20,1
334 036	Würselen, Stadt	965	-25,5	1,9	1,8	38,0
<b>358 000</b>	<b>Kreis Düren</b>	<b>19 891</b>	<b>+8,8</b>	<b>3,0</b>	<b>6,0</b>	<b>23,7</b>
358 004	Aldenhoven	-	-	2,5	-	14,1
358 008	Düren, Stadt	2 067	+0,5	1,7	1,9	22,8
358 012	Heimbach, Stadt	15 251	+18,5	7,7	12,4	28,2
358 016	Hürtgenwald	820	-9,6	2,2	2,2	22,9
358 020	Inden	.	.	.	.	.
358 024	Jülich, Stadt	744	-17,4	2,2	2,5	26,5
358 028	Kreuzau	66	-77,9	2,3	1,7	26,0
358 032	Langerwehe	-	-	-	-	-
358 036	Linnich, Stadt	51	-65,5	2,2	1,7	21,4
358 040	Merzenich	.	.	.	.	.
358 044	Nideggen, Stadt	822	-9,7	2,3	3,7	13,0
358 048	Niederzier	29	-59,7	1,7	1,2	17,5
358 052	Nörvenich	.	.	.	.	.
358 056	Titz	-	-	-	-	-
358 060	Vettweiß	-	-	-	-	-
<b>362 000</b>	<b>Rhein-Erft-Kreis</b>	<b>25 455</b>	<b>+3,0</b>	<b>3,2</b>	<b>2,7</b>	<b>45,0</b>
362 004	Bedburg, Stadt	590	+169,4	2,8	2,0	29,6
362 008	Bergheim, Stadt	3 279	-20,2	5,0	10,2	37,7
362 012	Brühl, Stadt	2 456	+6,9	3,5	1,6	44,4
362 016	Elsdorf, Stadt	160	+196,3	2,3	3,6	28,3
362 020	Erfstadt, Stadt	51	+6,3	1,6	1,7	22,5
362 024	Frechen, Stadt	3 575	-17,4	1,7	1,8	31,3
362 028	Hürth, Stadt	11 365	+17,5	4,2	3,5	82,6
362 032	Kerpen, Stadt	2 195	+0,1	2,8	2,0	33,8
362 036	Pulheim, Stadt	981	-6,4	1,9	2,2	28,6
362 040	Wesseling, Stadt	803	+7,8	2,2	2,5	24,3
<b>366 000</b>	<b>Kreis Euskirchen</b>	<b>12 360</b>	<b>-0,8</b>	<b>2,9</b>	<b>3,2</b>	<b>24,2</b>
366 004	Bad Münstereifel, Stadt	270	-9,1	2,1	1,6	22,2
366 008	Blankenheim	193	+22,2	2,5	1,7	20,6
366 012	Dahlem	6 620	-9,6	2,9	3,5	20,7
366 016	Euskirchen, Stadt	1 385	+0,4	2,0	2,7	26,4
366 020	Hellenthal	641	-8,6	2,0	1,8	9,4
366 024	Kall	97	-2,0	2,4	1,9	31,7
366 028	Mechernich, Stadt	.	.	.	.	.
366 032	Nettersheim	181	+277,1	10,6	12,1	51,0
366 036	Schleiden, Stadt	2 628	+15,5	2,4	4,1	14,7
366 040	Weilerswist	.	.	.	.	.
366 044	Zülpich, Stadt	20	+42,9	8,5	1,7	48,4

Anmerkungen Seite 44

## Noch: 3.1 Leistung der Beherbergungsstätten nach Verwaltungsbezirken

Januar bis Februar 2016

Amtliche Schlüsselnummer	Verwaltungsbezirk	Ankünfte				Übernachtungen	
		aller Gäste	Veränderung <sup>1)</sup>	ausländischer Gäste	Veränderung <sup>1)</sup>	aller Gäste	Veränderung <sup>1)</sup>
<b>370 000</b>	<b>Kreis Heinsberg</b>	<b>13 072</b>	<b>+9,8</b>	<b>1 578</b>	<b>-8,4</b>	<b>30 485</b>	<b>+8,1</b>
370 004	Erkelenz, Stadt	1 826	+12,4	416	+3,2	4 313	+20,5
370 008	Gangelt	.	.	.	.	.	.
370 012	Geilenkirchen, Stadt	755	-4,7	286	-21,6	1 804	-22,7
370 016	Heinsberg, Stadt	1 039	+2,3	161	-15,7	1 645	-0,4
370 020	Hückelhoven, Stadt	1 683	+3,4	234	+13,0	4 120	+49,3
370 024	Selfkant	-	-100,0	-	-100,0	-	-100,0
370 028	Übach-Palenberg, Stadt	712	+13,6	-	-	2 369	+11,1
370 032	Waldfrecht	.	.	.	.	.	.
370 036	Wassenberg, Stadt	1 596	+30,5	120	+13,2	2 797	+21,2
370 040	Wegberg, Stadt	4 424	+10,9	223	-20,1	11 395	-1,4
<b>374 000</b>	<b>Oberbergischer Kreis</b>	<b>34 202</b>	<b>-</b>	<b>2 256</b>	<b>+19,8</b>	<b>113 213</b>	<b>+1,9</b>
374 004	Bergneustadt, Stadt	2 633	+5,7	97	-4,9	4 850	-0,8
374 008	Engelskirchen	2 056	-8,0	54	-6,9	18 036	+2,5
374 012	Gummersbach, Stadt	7 466	+4,9	1 203	+31,6	14 789	-0,1
374 016	Hückeswagen, Stadt	1 657	+4,1	137	-2,1	3 991	+14,4
374 020	Lindlar	1 895	-11,1	83	+50,9	5 055	-16,1
374 024	Marienheide	1 808	+21,9	191	+103,2	3 632	+24,8
374 028	Morsbach	.	.	.	.	.	.
374 032	Nümbrecht	5 087	-14,9	74	-3,9	23 862	-0,3
374 036	Radevormwald, Stadt	3 777	+20,4	41	-26,8	11 746	+13,8
374 040	Reichshof	1 529	+14,8	8	-75,0	14 665	+5,7
374 044	Waldröhl, Stadt	.	.	.	.	.	.
374 048	Wiehl, Stadt	2 910	+4,7	194	+4,3	5 135	+0,7
374 052	Wipperfürth, Stadt	1 340	-25,3	129	-12,8	2 626	-28,5
<b>378 000</b>	<b>Rhein.-Berg. Kreis</b>	<b>29 750</b>	<b>+6,0</b>	<b>3 266</b>	<b>-3,7</b>	<b>73 467</b>	<b>+1,4</b>
378 004	Bergisch Gladbach, Stadt	11 946	+17,8	1 575	+5,2	24 093	+9,7
378 008	Burscheid, Stadt	1 334	+3,7	316	+5,0	2 745	+11,0
378 012	Kürten	1 114	-19,7	26	-69,4	2 807	-15,9
378 016	Leichlingen (Rhld.), Stadt	2 211	-2,4	35	-25,5	20 000	+0,8
378 020	Odenthal	2 504	+5,5	139	-24,9	4 699	+6,3
378 024	Overath, Stadt	2 244	+16,1	450	-3,2	4 220	-0,6
378 028	Rösrath, Stadt	3 317	-3,5	249	+0,8	6 267	-12,2
378 032	Wermelskirchen, Stadt	5 080	-3,1	476	-15,8	8 636	-4,6
<b>382 000</b>	<b>Rhein-Sieg-Kreis</b>	<b>79 721</b>	<b>+3,3</b>	<b>8 819</b>	<b>+5,5</b>	<b>176 546</b>	<b>+5,3</b>
382 004	Alfter	1 868	+9,3	51	+37,8	5 169	+15,1
382 008	Bad Honnef, Stadt	12 630	+11,9	815	+42,7	25 961	+8,4
382 012	Bornheim, Stadt	3 213	-0,6	177	-27,8	9 950	+27,5
382 016	Eitorf	1 705	-30,9	35	-16,7	3 210	-28,5
382 020	Hennef (Sieg), Stadt	6 566	-4,4	546	+57,3	30 331	+0,8
382 024	Königswinter, Stadt	17 889	+8,9	1 918	-5,1	31 072	+6,3
382 028	Lohmar, Stadt	1 784	-3,5	191	-8,6	2 788	-9,5
382 032	Meckenheim, Stadt	1 347	-3,4	202	+32,0	2 597	+5,1
382 036	Much	.	.	.	.	.	.
382 040	Neunkirchen-Seelscheid	.	.	.	.	.	.
382 044	Niederkassel, Stadt	2 223	-6,9	467	-14,2	3 880	-9,3
382 048	Rheinbach, Stadt	3 961	+6,3	596	+21,1	6 532	+7,5
382 052	Ruppichteroth	.	.	.	.	.	.
382 056	Sankt Septemberin, Stadt	1 513	-10,2	64	-20,0	2 877	-10,3
382 060	Siegburg, Stadt	8 205	+12,3	1 430	-1,6	14 479	+5,4
382 064	Swisttal	1 864	-25,1	190	-42,1	9 025	+29,6
382 068	Troisdorf, Stadt	8 075	-1,2	1 660	+14,6	14 961	-0,9
382 072	Wachtberg	1 350	-1,2	86	-19,6	2 385	-14,7
382 076	Windeck	1 113	+10,4	27	+3,8	2 314	+10,3
<b>300 000</b>	<b>Reg.-Bez. Köln</b>	<b>966 369</b>	<b>+1,5</b>	<b>217 127</b>	<b>-0,1</b>	<b>1 974 804</b>	<b>+2,1</b>
	<b>Kreisfreie Städte</b>						
<b>512 000</b>	<b>Bottrop</b>	<b>5 200</b>	<b>-2,3</b>	<b>953</b>	<b>-15,4</b>	<b>10 912</b>	<b>+1,3</b>
<b>513 000</b>	<b>Gelsenkirchen</b>	<b>16 865</b>	<b>+3,6</b>	<b>2 927</b>	<b>+4,0</b>	<b>48 678</b>	<b>+8,3</b>
<b>515 000</b>	<b>Münster</b>	<b>85 119</b>	<b>+4,1</b>	<b>6 475</b>	<b>-9,7</b>	<b>186 786</b>	<b>+1,0</b>

Anmerkungen Seite 44

## Noch: 3.1 Leistung der Beherbergungsstätten nach Verwaltungsbezirken

Januar bis Februar 2016

Amtliche Schlüsselnummer	Verwaltungsbezirk	Übernachtungen		Mittlere Aufenthaltsdauer <sup>2)</sup>		Mittlere Auslastung der angebotenen Betten <sup>3)</sup>
		ausländischer Gäste	Veränderung <sup>1)</sup>	aller Gäste	ausländischer Gäste	
<b>370 000</b>	<b>Kreis Heinsberg</b>	<b>3 903</b>	<b>-13,8</b>	<b>2,3</b>	<b>2,5</b>	<b>31,7</b>
370 004	Erkelenz, Stadt	1 126	+6,2	2,4	2,7	31,7
370 008	Gangelt	.	.	.	.	.
370 012	Geilenkirchen, Stadt	730	-44,7	2,4	2,6	22,8
370 016	Heinsberg, Stadt	272	-17,6	1,6	1,7	25,0
370 020	Hückelhoven, Stadt	482	+2,3	2,4	2,1	42,1
370 024	Selfkant	-	-100,0	-	-	-
370 028	Übach-Palenberg, Stadt	-	-	3,3	-	31,3
370 032	Waldfeucht	.	.	.	.	.
370 036	Wassenberg, Stadt	166	-17,0	1,8	1,4	19,2
370 040	Wegberg, Stadt	610	-21,8	2,6	2,7	39,6
<b>374 000</b>	<b>Oberbergischer Kreis</b>	<b>5 605</b>	<b>+5,6</b>	<b>3,3</b>	<b>2,5</b>	<b>34,1</b>
374 004	Bergneustadt, Stadt	181	-10,0	1,8	1,9	21,3
374 008	Engelskirchen	130	+25,0	8,8	2,4	73,9
374 012	Gummersbach, Stadt	2 995	+21,5	2,0	2,5	28,4
374 016	Hückeswagen, Stadt	367	-2,9	2,4	2,7	25,8
374 020	Lindlar	412	-27,7	2,7	5,0	22,8
374 024	Marienheide	386	+82,9	2,0	2,0	21,5
374 028	Morsbach	.	.	.	.	.
374 032	Nümbrecht	176	-22,1	4,7	2,4	45,9
374 036	Radevormwald, Stadt	63	-51,2	3,1	1,5	33,3
374 040	Reichshof	107	-46,8	9,6	13,4	55,7
374 044	Waldbröl, Stadt	.	.	.	.	.
374 048	Wiehl, Stadt	398	-8,5	1,8	2,1	20,4
374 052	Wipperfürth, Stadt	305	-15,3	2,0	2,4	19,0
<b>378 000</b>	<b>Rhein.-Berg. Kreis</b>	<b>7 292</b>	<b>-7,4</b>	<b>2,5</b>	<b>2,2</b>	<b>34,9</b>
378 004	Bergisch Gladbach, Stadt	3 104	+0,8	2,0	2,0	34,4
378 008	Burscheid, Stadt	980	+8,5	2,1	3,1	31,3
378 012	Kürten	49	-69,6	2,5	1,9	26,0
378 016	Leichlingen (Rhld.), Stadt	527	-6,1	9,0	15,1	59,3
378 020	Odenthal	290	-27,3	1,9	2,1	30,5
378 024	Overath, Stadt	1 085	-13,9	1,9	2,4	19,0
378 028	Rösrath, Stadt	398	-22,9	1,9	1,6	39,5
378 032	Wermelskirchen, Stadt	859	-13,8	1,7	1,8	25,6
<b>382 000</b>	<b>Rhein-Sieg-Kreis</b>	<b>18 881</b>	<b>+7,8</b>	<b>2,2</b>	<b>2,1</b>	<b>31,0</b>
382 004	Alfter	106	+125,5	2,8	2,1	45,4
382 008	Bad Honnef, Stadt	2 114	+35,6	2,1	2,6	32,9
382 012	Bornheim, Stadt	850	-10,8	3,1	4,8	27,9
382 016	Eitorf	73	+12,3	1,9	2,1	18,1
382 020	Hennef (Sieg), Stadt	1 446	+136,3	4,6	2,6	51,9
382 024	Königswinter, Stadt	3 461	-0,5	1,7	1,8	28,0
382 028	Lohmar, Stadt	351	+10,7	1,6	1,8	23,5
382 032	Meckenheim, Stadt	346	+27,2	1,9	1,7	21,7
382 036	Much	.	.	.	.	.
382 040	Neunkirchen-Seelscheid	.	.	.	.	.
382 044	Niederkassel, Stadt	1 158	-16,3	1,7	2,5	30,6
382 048	Rheinbach, Stadt	952	+38,2	1,6	1,6	39,4
382 052	Ruppichteroth	.	.	.	.	.
382 056	Sankt Septemberin, Stadt	168	-48,3	1,9	2,6	40,1
382 060	Siegburg, Stadt	3 559	-5,7	1,8	2,5	32,8
382 064	Swisttal	310	-10,9	4,8	1,6	17,5
382 068	Troisdorf, Stadt	2 770	+1,3	1,9	1,7	37,7
382 072	Wachtberg	151	-43,0	1,8	1,8	17,0
382 076	Windeck	98	+2,1	2,1	3,6	11,4
<b>300 000</b>	<b>Reg.-Bez. Köln</b>	<b>449 317</b>	<b>-1,9</b>	<b>2,0</b>	<b>2,1</b>	<b>37,7</b>
	<b>Kreisfreie Städte</b>					
<b>512 000</b>	<b>Bottrop</b>	<b>1 929</b>	<b>-3,4</b>	<b>2,1</b>	<b>2,0</b>	<b>29,9</b>
<b>513 000</b>	<b>Gelsenkirchen</b>	<b>6 393</b>	<b>+23,0</b>	<b>2,9</b>	<b>2,2</b>	<b>38,4</b>
<b>515 000</b>	<b>Münster</b>	<b>12 606</b>	<b>-9,9</b>	<b>2,2</b>	<b>1,9</b>	<b>39,4</b>

Anmerkungen Seite 44

## Noch: 3.1 Leistung der Beherbergungsstätten nach Verwaltungsbezirken

Januar bis Februar 2016

Amtliche Schlüsselnummer	Verwaltungsbezirk	Ankünfte				Übernachtungen	
		aller Gäste	Veränderung <sup>1)</sup>	ausländischer Gäste	Veränderung <sup>1)</sup>	aller Gäste	Veränderung <sup>1)</sup>
<b>554 000</b>	<b>Kreis Borken</b>	<b>41 747</b>	<b>+12,3</b>	<b>5 117</b>	<b>+17,0</b>	<b>80 622</b>	<b>+17,8</b>
554 004	Ahaus, Stadt	3 461	-2,9	421	-4,8	7 900	+41,3
554 008	Bocholt, Stadt	6 459	+18,9	917	+3,5	13 580	+37,3
554 012	Borken, Stadt	6 433	+6,7	348	+10,1	14 173	+3,8
554 016	Gescher, Stadt	.	.	.	.	.	.
554 020	Gronau (Westf.), Stadt	4 961	+2,7	993	+20,5	8 780	-0,5
554 024	Heek	.	.	.	.	.	.
554 028	Heiden	.	.	.	.	.	.
554 032	Isselburg, Stadt	1 622	+31,8	895	+24,1	2 164	+25,0
554 036	Legden	4 471	+9,4	359	+8,1	8 455	+10,4
554 040	Raesfeld	1 261	+60,8	69	+91,7	2 500	+108,5
554 044	Reken	1 498	-8,8	70	+1,4	2 806	-8,0
554 048	Rhede, Stadt	899	+26,4	152	+114,1	1 425	+29,0
554 052	Schöppingen	1 035	+37,8	247	+243,1	2 599	+55,1
554 056	Stadtlohn, Stadt	277	+3,7	2	-92,9	648	-1,4
554 060	Südlohn	1 558	+1,6	146	-17,0	2 510	-4,2
554 064	Velen, Stadt	2 964	+45,0	169	+32,0	4 755	+29,7
554 068	Vreden, Stadt	1 687	+25,0	244	+26,4	2 381	+12,2
<b>558 000</b>	<b>Kreis Coesfeld</b>	<b>23 442</b>	<b>+14,5</b>	<b>1 517</b>	<b>+16,7</b>	<b>90 708</b>	<b>+11,8</b>
558 004	Ascheberg	2 645	+10,7	301	+9,1	4 324	+16,2
558 008	Billerbeck, Stadt	2 943	+15,8	248	+24,6	7 850	+22,2
558 012	Coesfeld, Stadt	4 745	+2,8	309	+19,8	7 067	-9,4
558 016	Dülmen, Stadt	2 193	+1,7	169	+34,1	4 930	-1,0
558 020	Havixbeck	322	-0,6	33	+17,9	1 033	+7,9
558 024	Lüdinghausen, Stadt	814	-13,9	37	+68,2	1 451	-8,2
558 028	Nordkirchen	.	.	.	.	.	.
558 032	Nottuln	2 786	+43,8	139	+80,5	5 372	+71,7
558 036	Olfen, Stadt	.	.	.	.	.	.
558 040	Rosendahl	633	+4,8	40	-55,6	937	+47,8
558 044	Senden	2 814	+56,3	181	-7,7	4 734	+50,8
<b>562 000</b>	<b>Kreis Recklinghausen</b>	<b>44 180</b>	<b>+8,0</b>	<b>6 567</b>	<b>+37,6</b>	<b>81 866</b>	<b>+0,6</b>
562 004	Castrop-Rauxel, Stadt	4 383	-1,3	508	+7,9	7 844	-14,2
562 008	Datteln, Stadt	4 771	+9,8	63	+18,9	10 200	+11,6
562 012	Dorsten, Stadt	3 483	+7,6	415	-8,0	7 340	-6,8
562 014	Gladbeck, Stadt	7 092	+26,9	3 227	+101,4	10 763	+19,7
562 016	Haltern am See, Stadt	8 524	+6,2	251	+4,1	16 335	-2,6
562 020	Herten, Stadt	2 186	+0,4	201	+0,5	3 844	+7,8
562 024	Marl, Stadt	3 210	-2,1	346	+35,7	6 310	-7,8
562 028	Oer-Erkenschwick, Stadt	2 592	+22,1	53	-33,8	4 754	-3,9
562 032	Recklinghausen, Stadt	7 045	+1,6	1 386	+5,8	12 505	-1,3
562 036	Waltrop, Stadt	894	+20,6	117	+7,3	1 971	+41,2
<b>566 000</b>	<b>Kreis Steinfurt</b>	<b>35 315</b>	<b>+7,8</b>	<b>3 237</b>	<b>+8,0</b>	<b>85 677</b>	<b>+8,4</b>
566 004	Altenberge	1 661	+8,1	56	+133,3	2 517	+23,7
566 008	Emsdetten, Stadt	2 261	-3,1	147	+2,1	4 413	-7,9
566 012	Greven, Stadt	2 590	+7,4	253	-28,3	4 304	+5,2
566 016	Hörstel, Stadt	2 853	+26,9	202	+4,1	5 518	+33,9
566 020	Hopsten	.	.	.	.	.	.
566 024	Horstmar, Stadt	492	+50,0	4	-	1 128	+47,5
566 028	Ibbenbüren, Stadt	4 060	-1,4	410	+0,7	6 563	+0,7
566 032	Ladbergen	1 620	+11,0	219	-32,4	2 281	+13,8
566 036	Laer	312	-17,0	12	x	789	+1,3
566 040	Lengerich, Stadt	793	+22,0	76	+46,2	2 319	+26,3
566 044	Lienen	431	+4,6	63	-17,1	1 668	-36,1
566 048	Lotte	.	.	.	.	.	.
566 052	Metelen	.	.	.	.	.	.
566 056	Mettingen	713	-9,3	29	+70,6	7 101	-4,7
566 060	Neuenkirchen	404	+28,3	17	-45,2	991	-45,3
566 064	Nordwalde	1 241	-18,2	-	-	3 515	-11,2
566 068	Ochtrup, Stadt	863	+10,9	193	+94,9	1 363	+9,1
566 072	Recke	388	+19,0	20	x	1 385	+46,4
566 076	Rheine, Stadt	5 752	+37,6	857	+35,0	14 824	+91,3
566 080	Saerbeck	1 513	+0,3	25	-28,6	2 973	-9,7
566 084	Steinfurt, Stadt	1 299	+3,3	48	+33,3	2 674	-6,9
566 088	Tecklenburg, Stadt	4 646	-7,9	497	+12,2	15 627	-9,9
566 092	Westerkappeln	410	+9,6	35	+2,9	1 120	+34,1
566 096	Wettringen	397	-11,8	48	-26,2	1 261	+8,7

Anmerkungen Seite 44

## Noch: 3.1 Leistung der Beherbergungsstätten nach Verwaltungsbezirken

Januar bis Februar 2016

Amtliche Schlüsselnummer	Verwaltungsbezirk	Übernachtungen		Mittlere Aufenthaltsdauer <sup>2)</sup>		Mittlere Auslastung der angebotenen Betten <sup>3)</sup>
		ausländischer Gäste	Veränderung <sup>1)</sup>	aller Gäste	ausländischer Gäste	
<b>554 000</b>	<b>Kreis Borken</b>	<b>11 162</b>	<b>+35,4</b>	<b>1,9</b>	<b>2,2</b>	<b>24,0</b>
554 004	Ahaus, Stadt	927	+15,2	2,3	2,2	21,3
554 008	Bochoit, Stadt	2 059	+44,0	2,1	2,2	34,8
554 012	Borken, Stadt	1 606	+162,0	2,2	4,6	29,1
554 016	Gescher, Stadt	.	.	.	.	.
554 020	Gronau (Westf.), Stadt	2 437	+7,9	1,8	2,5	18,7
554 024	Heek	.	.	.	.	.
554 028	Heiden	.	.	.	.	.
554 032	Isselburg, Stadt	1 234	+16,9	1,3	1,4	26,3
554 036	Legden	442	-15,0	1,9	1,2	23,3
554 040	Raesfeld	103	+110,2	2,0	1,5	22,7
554 044	Reken	114	+0,9	1,9	1,6	17,0
554 048	Rhede, Stadt	196	+142,0	1,6	1,3	26,5
554 052	Schöppingen	915	+314,0	2,5	3,7	17,2
554 056	Stadtlohn, Stadt	2	-98,2	2,3	1,0	22,0
554 060	Südlohn	255	+0,8	1,6	1,7	26,3
554 064	Velen, Stadt	356	+23,2	1,6	2,1	20,0
554 068	Vreden, Stadt	347	+13,4	1,4	1,4	18,7
<b>558 000</b>	<b>Kreis Coesfeld</b>	<b>3 428</b>	<b>+26,7</b>	<b>3,9</b>	<b>2,3</b>	<b>39,2</b>
558 004	Ascheberg	558	+7,7	1,6	1,9	20,0
558 008	Billerbeck, Stadt	522	+12,0	2,7	2,1	37,4
558 012	Coesfeld, Stadt	486	+14,1	1,5	1,6	35,1
558 016	Dülmen, Stadt	586	+87,2	2,2	3,5	19,4
558 020	Havixbeck	247	+183,9	3,2	7,5	8,3
558 024	Lüdinghausen, Stadt	37	+19,4	1,8	1,0	13,9
558 028	Nordkirchen	.	.	.	.	.
558 032	Nottuln	259	+50,6	1,9	1,9	19,9
558 036	Olfen, Stadt	.	.	.	.	.
558 040	Rosendahl	40	-55,6	1,5	1,0	11,6
558 044	Senden	612	+12,9	1,7	3,4	20,5
<b>562 000</b>	<b>Kreis Recklinghausen</b>	<b>11 929</b>	<b>+12,3</b>	<b>1,9</b>	<b>1,8</b>	<b>30,0</b>
562 004	Castrop-Rauxel, Stadt	1 110	+11,8	1,8	2,2	26,7
562 008	Datteln, Stadt	170	+47,8	2,1	2,7	46,9
562 012	Dorsten, Stadt	1 583	-25,6	2,1	3,8	23,0
562 014	Gladbeck, Stadt	4 396	+72,2	1,5	1,4	39,4
562 016	Haltern am See, Stadt	388	-22,9	1,9	1,5	27,1
562 020	Herten, Stadt	465	+33,6	1,8	2,3	29,7
562 024	Marl, Stadt	700	-4,4	2,0	2,0	25,6
562 028	Oer-Erkenschwick, Stadt	72	-22,6	1,8	1,4	16,3
562 032	Recklinghausen, Stadt	2 695	-7,0	1,8	1,9	39,9
562 036	Waltrip, Stadt	350	+37,8	2,2	3,0	38,6
<b>566 000</b>	<b>Kreis Steinfurt</b>	<b>8 367</b>	<b>-3,8</b>	<b>2,4</b>	<b>2,6</b>	<b>26,7</b>
566 004	Altenberge	406	+63,1	1,5	7,3	21,8
566 008	Emsdetten, Stadt	465	+13,7	2,0	3,2	17,7
566 012	Greven, Stadt	438	-31,6	1,7	1,7	17,8
566 016	Hörstel, Stadt	429	-9,9	1,9	2,1	26,0
566 020	Hopsten	.	.	.	.	.
566 024	Horstmar, Stadt	4	-	2,3	1,0	34,2
566 028	Ibbenbüren, Stadt	547	-13,6	1,6	1,3	24,3
566 032	Ladbergen	291	-33,1	1,4	1,3	19,6
566 036	Laer	83	x	2,5	6,9	17,3
566 040	Lengerich, Stadt	354	+66,2	2,9	4,7	22,5
566 044	Lienen	761	-56,4	3,9	12,1	21,7
566 048	Lotte	.	.	.	.	.
566 052	Metelen	.	.	.	.	.
566 056	Mettingen	132	+15,8	10,0	4,6	57,8
566 060	Neuenkirchen	355	-17,2	2,5	20,9	18,4
566 064	Nordwalde	-	-	2,8	-	34,1
566 068	Ochtrup, Stadt	304	+117,1	1,6	1,6	22,3
566 072	Recke	44	x	3,6	2,2	15,5
566 076	Rheine, Stadt	1 503	+18,2	2,6	1,8	31,5
566 080	Saerbeck	47	-27,7	2,0	1,9	23,7
566 084	Steinfurt, Stadt	244	+82,1	2,1	5,1	19,7
566 088	Tecklenburg, Stadt	1 426	+5,4	3,4	2,9	34,7
566 092	Westerkappeln	110	+129,2	2,7	3,1	38,1
566 096	Wettringen	310	+27,6	3,2	6,5	17,5

Anmerkungen Seite 44

## Noch: 3.1 Leistung der Beherbergungsstätten nach Verwaltungsbezirken

Januar bis Februar 2016

Amtliche Schlüsselnummer	Verwaltungsbezirk	Ankünfte				Übernachtungen	
		aller Gäste	Veränderung <sup>1)</sup>	ausländischer Gäste	Veränderung <sup>1)</sup>	aller Gäste	Veränderung <sup>1)</sup>
<b>570 000</b>	<b>Kreis Warendorf</b>	<b>18 890</b>	<b>+3,1</b>	<b>2 046</b>	<b>+3,0</b>	<b>48 153</b>	<b>+4,9</b>
570 004	Ahlen, Stadt	1 643	-7,7	230	+2,2	3 266	-2,8
570 008	Beckum, Stadt	1 682	+10,2	251	+0,8	4 333	+12,9
570 012	Beelen	307	+55,8	22	-8,3	654	+63,5
570 016	Drensteinfurt, Stadt	722	+8,7	23	+64,3	1 070	+21,0
570 020	Ennigerloh, Stadt	961	+58,1	145	+215,2	1 985	+67,8
570 024	Everswinkel	357	-28,2	17	-37,0	948	+5,0
570 028	Oelde, Stadt	2 405	-6,3	554	-3,1	5 039	-5,3
570 032	Ostbevern	2 103	+29,4	163	+83,1	3 223	+37,8
570 036	Sassenberg, Stadt	431	-6,5	40	+11,1	949	+29,3
570 040	Sendenhorst, Stadt	1 421	+10,6	125	-19,4	6 966	+6,0
570 044	Telgte, Stadt	2 150	-15,8	99	-39,6	9 764	-4,6
570 048	Wadersloh	207	-40,9	10	-68,8	621	-30,5
570 052	Warendorf, Stadt	4 501	+6,9	367	+3,7	9 335	+1,0
<b>500 000</b>	<b>Reg.-Bez. Münster</b>	<b>270 758</b>	<b>+7,0</b>	<b>28 839</b>	<b>+8,7</b>	<b>633 402</b>	<b>+6,2</b>
<b>711 000</b>	<b>Kreisfreie Stadt Bielefeld</b>	<b>43 868</b>	<b>-1,1</b>	<b>4 853</b>	<b>+4,9</b>	<b>82 303</b>	<b>+0,6</b>
<b>754 000</b>	<b>Kreis Gütersloh</b>	<b>38 888</b>	<b>+5,2</b>	<b>5 947</b>	<b>+9,7</b>	<b>76 643</b>	<b>+7,1</b>
754 004	Borgholzhausen, Stadt	.	.	.	.	.	.
754 008	Gütersloh, Stadt	10 670	+16,1	2 381	+45,4	22 517	+14,5
754 012	Halle (Westf.), Stadt	5 528	-0,2	352	+38,0	9 649	-3,5
754 016	Harsewinkel, Stadt	4 628	+22,4	1 279	+24,3	8 555	+9,8
754 020	Herzebrock-Clarholz	730	+38,0	107	-18,3	1 259	+4,4
754 024	Langenberg	.	.	.	.	.	.
754 028	Rheda-Wiedenbrück, Stadt	5 926	-4,2	489	+4,0	10 981	+4,3
754 032	Rietberg, Stadt	2 711	+16,1	296	+70,1	4 348	+18,4
754 036	Schloß Holte-Stukenbrock, Stadt	2 581	+12,1	279	+9,8	6 032	+4,3
754 040	Steinhagen	1 422	-7,8	26	+44,4	2 483	+7,2
754 044	Verl, Stadt	1 309	-42,7	256	-80,4	5 144	+11,4
754 048	Versmold, Stadt	1 553	+7,2	16	-36,0	2 551	-8,1
754 052	Werther (Westf.), Stadt	1 672	+0,3	447	+370,5	2 755	-0,9
<b>758 000</b>	<b>Kreis Herford</b>	<b>13 469</b>	<b>+1,1</b>	<b>1 145</b>	<b>+5,1</b>	<b>51 702</b>	<b>-5,4</b>
758 004	Bünde, Stadt	1 912	+81,9	106	-0,9	4 046	+49,2
758 008	Enger, Stadt	-	-	-	-	-	-
758 012	Herford, Stadt	3 353	-7,1	466	+3,3	5 439	-6,5
758 016	Hiddenhausen	1 800	+14,3	262	+50,6	3 265	+1,7
758 020	Kirchlengern	.	.	.	.	.	.
758 024	Löhne, Stadt	1 621	+51,2	38	+2,7	19 139	+9,3
758 028	Rödinghausen	949	-39,2	9	-	2 019	-47,6
758 032	Spenge, Stadt	.	.	.	.	.	.
758 036	Vlotho, Stadt	3 522	-16,1	260	-13,6	17 350	-17,9
<b>762 000</b>	<b>Kreis Höxter</b>	<b>26 405</b>	<b>+7,1</b>	<b>1 018</b>	<b>+31,9</b>	<b>147 812</b>	<b>+10,6</b>
762 004	Bad Driburg, Stadt	9 729	+8,5	208	+47,5	101 674	+3,7
762 008	Beverungen, Stadt	2 259	-18,2	117	+53,9	5 180	-14,0
762 012	Borgentreich, Stadt	.	.	.	.	.	.
762 016	Brakel, Stadt	2 012	-1,1	36	-12,2	5 432	+1,2
762 020	Höxter, Stadt	4 202	+25,2	315	+22,1	14 885	+146,8
762 024	Marienmünster, Stadt	.	.	.	.	.	.
762 028	Nieheim, Stadt	1 104	-1,7	45	+18,4	3 708	+18,1
762 032	Steinheim, Stadt	482	+43,0	7	-12,5	890	+38,4
762 036	Warburg, Stadt	5 185	+4,6	83	-30,8	11 794	+3,7
762 040	Willebadessen, Stadt	1 078	+28,6	191	+213,1	2 924	+29,5
<b>766 000</b>	<b>Kreis Lippe</b>	<b>46 065</b>	<b>+1,0</b>	<b>4 523</b>	<b>-5,9</b>	<b>190 869</b>	<b>+1,4</b>
766 004	Augustdorf	205	+30,6	-	-	380	-15,7
766 008	Bad Salzuflen, Stadt	18 576	+3,3	2 047	+7,9	109 871	+5,9
766 012	Barntrup, Stadt	.	.	.	.	.	.
766 016	Blomberg, Stadt	.	.	.	.	.	.
766 020	Detmold, Stadt	6 750	+9,4	891	+28,8	12 796	+10,3
766 024	Dörentrup	515	+8,4	14	+40,0	1 045	-5,9
766 028	Extertal	784	-30,7	31	+106,7	4 200	-18,2
766 032	Horn-Bad Meinberg, Stadt	10 855	-3,6	930	-16,0	46 260	-4,9

Anmerkungen Seite 44



## Noch: 3.1 Leistung der Beherbergungsstätten nach Verwaltungsbezirken

Januar bis Februar 2016

Amtliche Schlüsselnummer	Verwaltungsbezirk	Übernachtungen		Mittlere Aufenthaltsdauer <sup>2)</sup>		Mittlere Auslastung der angebotenen Betten <sup>3)</sup>
		ausländischer Gäste	Veränderung <sup>1)</sup>	aller Gäste	ausländischer Gäste	
<b>570 000</b>	<b>Kreis Warendorf</b>	<b>5 585</b>	<b>+12,7</b>	<b>2,5</b>	<b>2,7</b>	<b>26,7</b>
570 004	Ahlen, Stadt	502	+22,1	2,0	2,2	19,1
570 008	Beckum, Stadt	1 308	+49,8	2,6	5,2	29,6
570 012	Beelen	101	+71,2	2,1	4,6	17,9
570 016	Drensteinfurt, Stadt	27	+80,0	1,5	1,2	19,0
570 020	Ennigerloh, Stadt	353	+180,2	2,1	2,4	18,9
570 024	Everswinkel	36	-47,1	2,7	2,1	11,2
570 028	Oelde, Stadt	1 670	+3,2	2,1	3,0	22,8
570 032	Ostbevern	329	+140,1	1,5	2,0	18,2
570 036	Sassenberg, Stadt	81	+44,6	2,2	2,0	11,5
570 040	Sendenhorst, Stadt	302	+7,5	4,9	2,4	47,6
570 044	Telgte, Stadt	137	-45,6	4,5	1,4	52,8
570 048	Wadersloh	26	-91,1	3,0	2,6	15,2
570 052	Warendorf, Stadt	713	-7,4	2,1	1,9	25,4
<b>500 000</b>	<b>Reg.-Bez. Münster</b>	<b>61 399</b>	<b>+8,8</b>	<b>2,3</b>	<b>2,1</b>	<b>32,0</b>
<b>711 000</b>	<b>Kreisfreie Stadt Bielefeld</b>	<b>11 925</b>	<b>+8,8</b>	<b>1,9</b>	<b>2,5</b>	<b>38,5</b>
<b>754 000</b>	<b>Kreis Gütersloh</b>	<b>15 667</b>	<b>+26,1</b>	<b>2,0</b>	<b>2,6</b>	<b>29,7</b>
754 004	Borgholzhausen, Stadt	.	.	.	.	.
754 008	Gütersloh, Stadt	5 061	+38,8	2,1	2,1	32,3
754 012	Halle (Westf.), Stadt	772	+67,5	1,7	2,2	33,0
754 016	Harsewinkel, Stadt	2 684	+5,5	1,8	2,1	30,6
754 020	Herzebrock-Clarholz	249	-35,0	1,7	2,3	21,6
754 024	Langenberg	.	.	.	.	.
754 028	Rheda-Wiedenbrück, Stadt	828	+4,9	1,9	1,7	30,9
754 032	Rietberg, Stadt	501	+65,9	1,6	1,7	29,5
754 036	Schloß Holte-Stukenbrock, Stadt	1 469	+32,7	2,3	5,3	24,0
754 040	Steinhagen	148	+100,0	1,7	5,7	31,7
754 044	Verl, Stadt	3 145	+10,5	3,9	12,3	39,6
754 048	Versmold, Stadt	25	-16,7	1,6	1,6	20,2
754 052	Werther (Westf.), Stadt	744	+315,6	1,6	1,7	24,7
<b>758 000</b>	<b>Kreis Herford</b>	<b>2 157</b>	<b>-4,0</b>	<b>3,8</b>	<b>1,9</b>	<b>34,9</b>
758 004	Bünde, Stadt	177	-48,5	2,1	1,7	32,2
758 008	Enger, Stadt	-	-	-	-	-
758 012	Herford, Stadt	782	-0,5	1,6	1,7	19,3
758 016	Hiddenhausen	442	+60,1	1,8	1,7	24,9
758 020	Kirchlengern	.	.	.	.	.
758 024	Löhne, Stadt	154	+54,0	11,8	4,1	67,0
758 028	Rödinghausen	17	-15,0	2,1	1,9	21,0
758 032	Spenge, Stadt	.	.	.	.	.
758 036	Vlotho, Stadt	580	-16,4	4,9	2,2	34,2
<b>762 000</b>	<b>Kreis Höxter</b>	<b>3 096</b>	<b>+43,1</b>	<b>5,6</b>	<b>3,0</b>	<b>41,0</b>
762 004	Bad Driburg, Stadt	712	+138,1	10,5	3,4	61,3
762 008	Beverungen, Stadt	238	+77,6	2,3	2,0	20,4
762 012	Borgentreich, Stadt	.	.	.	.	.
762 016	Brakel, Stadt	190	+22,6	2,7	5,3	25,4
762 020	Höxter, Stadt	686	+50,1	3,5	2,2	27,3
762 024	Marienmünster, Stadt	.	.	.	.	.
762 028	Nieheim, Stadt	218	-34,3	3,4	4,8	13,6
762 032	Steinheim, Stadt	15	+50,0	1,8	2,1	13,9
762 036	Warburg, Stadt	251	-41,4	2,3	3,0	33,6
762 040	Willebadessen, Stadt	569	+199,5	2,7	3,0	23,3
<b>766 000</b>	<b>Kreis Lippe</b>	<b>9 541</b>	<b>-3,7</b>	<b>4,1</b>	<b>2,1</b>	<b>36,2</b>
766 004	Augustdorf	-	-	1,9	-	7,0
766 008	Bad Salzuflen, Stadt	4 438	+6,7	5,9	2,2	48,8
766 012	Barntrup, Stadt	.	.	.	.	.
766 016	Blomberg, Stadt	.	.	.	.	.
766 020	Detmold, Stadt	1 703	+18,5	1,9	1,9	28,3
766 024	Dörentrup	23	+64,3	2,0	1,6	7,7
766 028	Extetal	176	+214,3	5,4	5,7	32,1
766 032	Horn-Bad Meinberg, Stadt	1 744	-7,2	4,3	1,9	35,6

Anmerkungen Seite 44



## Noch: 3.1 Leistung der Beherbergungsstätten nach Verwaltungsbezirken

Januar bis Februar 2016

Amtliche Schlüsselnummer	Verwaltungsbezirk	Ankünfte				Übernachtungen	
		aller Gäste	Veränderung <sup>1)</sup>	ausländischer Gäste	Veränderung <sup>1)</sup>	aller Gäste	Veränderung <sup>1)</sup>
	<b>Noch: Kreis Lippe</b>						
766 036	Kalletal	268	+10,3	2	-60,0	438	-8,6
766 040	Lage, Stadt	744	-55,5	13	-38,1	2 248	-47,5
766 044	Lemgo, Stadt	2 572	+11,9	224	+43,6	4 199	+0,9
766 048	Leopoldshöhe	262	-21,1	18	-	606	-23,4
766 052	Lügde, Stadt	849	+30,4	35	-28,6	1 490	-9,9
766 056	Oerlinghausen, Stadt	990	+52,5	39	-89,1	2 257	+102,8
766 060	Schieder-Schwalenberg, Stadt	1 244	+38,4	123	-59,9	2 677	+67,6
766 064	Schlangen	.	.	.	.	.	.
<b>770 000</b>	<b>Kreis Minden-Lübbecke</b>	<b>38 284</b>	<b>-</b>	<b>3 164</b>	<b>+11,6</b>	<b>205 864</b>	<b>-0,3</b>
770 004	Bad Oeynhausen, Stadt	18 007	+3,0	961	+20,0	146 637	-1,8
770 008	Espelkamp, Stadt	1 389	-11,9	168	-10,6	3 025	-17,2
770 012	Hille	632	+15,8	124	x	1 901	+10,2
770 016	Hüllhorst	.	.	.	.	.	.
770 020	Lübbecke, Stadt	.	.	.	.	.	.
770 024	Minden, Stadt	7 443	+1,2	1 302	+24,1	11 906	-2,3
770 028	Petershagen, Stadt	2 334	+10,2	114	+17,5	14 974	+20,2
770 032	Porta Westfalica, Stadt	1 636	-40,5	130	-54,2	3 170	-39,0
770 036	Preußisch-Oldendorf, Stadt	3 109	+18,8	86	-32,8	16 475	+15,9
770 040	Rahden, Stadt	1 129	+6,2	61	+17,3	2 533	+7,5
770 044	Stemwede	969	-8,1	93	-26,2	2 276	-4,4
<b>774 000</b>	<b>Kreis Paderborn</b>	<b>47 315</b>	<b>+4,4</b>	<b>5 268</b>	<b>+1,3</b>	<b>134 523</b>	<b>+6,0</b>
774 004	Altenbeken	.	.	.	.	.	.
774 008	Bad Lippspringe, Stadt	11 512	+5,4	435	+2,6	50 010	+6,6
774 012	Borchen	1 289	-7,7	50	+19,0	6 901	-2,8
774 016	Büren, Stadt	4 373	-4,5	263	-0,4	10 026	+33,9
774 020	Delbrück, Stadt	2 157	+13,2	463	+23,1	3 958	+15,4
774 024	Hövelhof	1 265	-7,9	167	-14,4	3 959	-6,4
774 028	Lichtenau, Stadt	.	.	.	.	.	.
774 032	Paderborn, Stadt	22 417	+6,0	2 323	+0,5	36 518	-2,2
774 036	Salzkotten, Stadt	628	+26,4	103	+53,7	1 203	+34,7
774 040	Bad Wünnenberg, Stadt	3 526	+7,9	1 437	-3,3	21 524	+13,4
<b>700 000</b>	<b>Reg.-Bez. Detmold</b>	<b>254 294</b>	<b>+2,3</b>	<b>25 918</b>	<b>+4,7</b>	<b>889 716</b>	<b>+3,1</b>
	<b>Kreisfreie Städte</b>						
<b>911 000</b>	<b>Bochum</b>	<b>54 902</b>	<b>+3,2</b>	<b>8 004</b>	<b>-5,9</b>	<b>94 202</b>	<b>+3,6</b>
<b>913 000</b>	<b>Dortmund</b>	<b>112 972</b>	<b>+12,1</b>	<b>22 471</b>	<b>+17,5</b>	<b>190 041</b>	<b>+18,4</b>
<b>914 000</b>	<b>Hagen</b>	<b>14 810</b>	<b>+7,5</b>	<b>1 391</b>	<b>+13,4</b>	<b>40 425</b>	<b>+4,4</b>
<b>915 000</b>	<b>Hamm</b>	<b>13 245</b>	<b>+16,2</b>	<b>1 219</b>	<b>+8,4</b>	<b>19 673</b>	<b>+3,8</b>
<b>916 000</b>	<b>Herne</b>	<b>5 558</b>	<b>+3,9</b>	<b>379</b>	<b>+5,0</b>	<b>10 311</b>	<b>+2,5</b>
<b>954 000</b>	<b>Ennepe-Ruhr-Kreis</b>	<b>25 420</b>	<b>+11,9</b>	<b>2 829</b>	<b>+7,4</b>	<b>74 657</b>	<b>+4,7</b>
954 004	Breckerfeld, Stadt	665	-26,3	9	-80,0	1 435	-24,1
954 008	Ennepetal, Stadt	1 068	+4,0	302	+9,4	12 436	+11,9
954 012	Gevelsberg, Stadt	1 430	+11,8	128	+100,0	2 260	+3,1
954 016	Hattingen, Stadt	6 346	+5,4	428	-25,3	29 107	+4,8
954 020	Herdecke, Stadt	4 339	+45,9	519	+179,0	6 874	+4,1
954 024	Schwelm, Stadt	3 848	+1,8	630	-16,9	6 927	+0,7
954 028	Sprockhövel, Stadt	3 393	+24,3	275	+60,8	7 512	+6,4
954 032	Wetter (Ruhr), Stadt	1 077	-3,8	108	-6,9	2 168	-11,1
954 036	Witten, Stadt	3 254	+13,0	430	-3,4	5 938	+11,3
<b>958 000</b>	<b>Hochsauerlandkreis</b>	<b>222 389</b>	<b>+0,1</b>	<b>88 034</b>	<b>+1,9</b>	<b>693 251</b>	<b>+1,5</b>
958 004	Arnsberg, Stadt	8 586	+2,3	906	-6,1	27 862	+3,6
958 008	Bestwig	4 339	-10,6	913	-19,2	11 075	-12,8
958 012	Brilon, Stadt	5 337	+3,3	1 124	-18,3	17 880	+3,3
958 016	Eslohe (Sauerland)	5 372	+3,9	114	-32,5	16 919	-2,8
958 020	Hallenberg, Stadt	5 966	-9,0	2 185	-23,2	12 392	-10,1
958 024	Marsberg, Stadt	1 342	-8,8	378	-8,3	2 783	-25,4
958 028	Medebach, Stadt	43 521	+2,0	19 964	+0,2	163 147	+3,5
958 032	Meschede, Stadt	7 850	-16,4	1 118	-30,3	16 236	-10,6
958 036	Olsberg, Stadt	11 073	-4,6	3 558	-26,3	32 002	-0,9
958 040	Schmallenberg, Stadt	30 534	-0,4	8 176	+1,0	112 712	+4,0
958 044	Sundern (Sauerland), Stadt	11 657	+19,4	723	+8,4	23 836	+10,6
958 048	Winterberg, Stadt	86 812	+0,4	48 875	+10,2	256 407	+1,2

Anmerkungen Seite 44

## Noch: 3.1 Leistung der Beherbergungsstätten nach Verwaltungsbezirken

Januar bis Februar 2016

Amtliche Schlüsselnummer	Verwaltungsbezirk	Übernachtungen		Mittlere Aufenthaltsdauer <sup>2)</sup>		Mittlere Auslastung der angebotenen Betten <sup>3)</sup>
		ausländischer Gäste	Veränderung <sup>1)</sup>	aller Gäste	ausländischer Gäste	
	<b>Noch: Kreis Lippe</b>					
766 036	Kalletal	2	-95,2	1,6	1,0	4,2
766 040	Lage, Stadt	24	-67,6	3,0	1,8	18,9
766 044	Lemgo, Stadt	496	+49,8	1,6	2,2	23,3
766 048	Leopoldshöhe	66	+57,1	2,3	3,7	20,2
766 052	Lügde, Stadt	87	-68,9	1,8	2,5	8,8
766 056	Oerlinghausen, Stadt	162	-74,0	2,3	4,2	24,4
766 060	Schieder-Schwalenberg, Stadt	325	-44,9	2,2	2,6	17,2
766 064	Schlangen	.	.	.	.	.
<b>770 000</b>	<b>Kreis Minden-Lübbecke</b>	<b>8 322</b>	<b>-5,8</b>	<b>5,4</b>	<b>2,6</b>	<b>50,5</b>
770 004	Bad Oeynhausen, Stadt	3 419	-18,6	8,1	3,6	66,6
770 008	Espelkamp, Stadt	517	+2,0	2,2	3,1	25,7
770 012	Hille	347	x	3,0	2,8	21,6
770 016	Hüllhorst	.	.	.	.	.
770 020	Lübbecke, Stadt	.	.	.	.	.
770 024	Minden, Stadt	2 008	+20,1	1,6	1,5	27,6
770 028	Petershagen, Stadt	598	-1,3	6,4	5,2	41,8
770 032	Porta Westfalica, Stadt	278	-52,2	1,9	2,1	16,5
770 036	Preußisch-Oldendorf, Stadt	497	-11,9	5,3	5,8	40,3
770 040	Rahden, Stadt	147	+37,4	2,2	2,4	25,6
770 044	Stemwede	192	-46,1	2,3	2,1	20,4
<b>774 000</b>	<b>Kreis Paderborn</b>	<b>14 974</b>	<b>-1,3</b>	<b>2,8</b>	<b>2,8</b>	<b>40,8</b>
774 004	Altenbeken	.	.	.	.	.
774 008	Bad Lippspringe, Stadt	1 136	+18,3	4,3	2,6	65,0
774 012	Borchen	157	-39,6	5,4	3,1	39,0
774 016	Büren, Stadt	675	+74,9	2,3	2,6	31,7
774 020	Delbrück, Stadt	816	+14,6	1,8	1,8	32,2
774 024	Hövelhof	778	-46,6	3,1	4,7	24,8
774 028	Lichtenau, Stadt	.	.	.	.	.
774 032	Paderborn, Stadt	4 961	-8,3	1,6	2,1	30,0
774 036	Salzkotten, Stadt	243	+89,8	1,9	2,4	21,8
774 040	Bad Wünnenberg, Stadt	6 062	+4,6	6,1	4,2	54,8
<b>700 000</b>	<b>Reg.-Bez. Detmold</b>	<b>65 682</b>	<b>+6,4</b>	<b>3,5</b>	<b>2,5</b>	<b>39,6</b>
	<b>Kreisfreie Städte</b>					
<b>911 000</b>	<b>Bochum</b>	<b>14 260</b>	<b>-1,8</b>	<b>1,7</b>	<b>1,8</b>	<b>39,5</b>
<b>913 000</b>	<b>Dortmund</b>	<b>38 564</b>	<b>+15,7</b>	<b>1,7</b>	<b>1,7</b>	<b>45,6</b>
<b>914 000</b>	<b>Hagen</b>	<b>2 942</b>	<b>+9,4</b>	<b>2,7</b>	<b>2,1</b>	<b>45,1</b>
<b>915 000</b>	<b>Hamm</b>	<b>1 749</b>	<b>-15,6</b>	<b>1,5</b>	<b>1,4</b>	<b>25,4</b>
<b>916 000</b>	<b>Herne</b>	<b>670</b>	<b>-3,3</b>	<b>1,9</b>	<b>1,8</b>	<b>30,1</b>
<b>954 000</b>	<b>Ennepe-Ruhr-Kreis</b>	<b>5 858</b>	<b>-4,5</b>	<b>2,9</b>	<b>2,1</b>	<b>39,0</b>
954 004	Breckerfeld, Stadt	9	-93,3	2,2	1,0	18,4
954 008	Ennepetal, Stadt	1 214	+171,6	11,6	4,0	77,0
954 012	Gevelsberg, Stadt	245	+51,2	1,6	1,9	35,2
954 016	Hattingen, Stadt	1 270	-39,5	4,6	3,0	45,7
954 020	Herdecke, Stadt	560	+70,2	1,6	1,1	33,6
954 024	Schwelm, Stadt	920	-11,5	1,8	1,5	33,4
954 028	Sprockhövel, Stadt	487	+53,6	2,2	1,8	35,6
954 032	Wetter (Ruhr), Stadt	189	-34,4	2,0	1,8	23,5
954 036	Witten, Stadt	964	-26,8	1,8	2,2	24,1
<b>958 000</b>	<b>Hochsauerlandkreis</b>	<b>274 375</b>	<b>+1,9</b>	<b>3,1</b>	<b>3,1</b>	<b>44,4</b>
958 004	Arnsberg, Stadt	1 771	+3,2	3,2	2,0	35,4
958 008	Bestwig	2 226	-28,1	2,6	2,4	23,0
958 012	Brilon, Stadt	2 609	-20,9	3,4	2,3	23,1
958 016	Eslohe (Sauerland)	306	-32,6	3,1	2,7	28,2
958 020	Hallenberg, Stadt	4 543	-27,1	2,1	2,1	42,4
958 024	Marsberg, Stadt	930	-11,7	2,1	2,5	17,6
958 028	Medebach, Stadt	82 612	+4,1	3,7	4,1	69,4
958 032	Meschede, Stadt	2 598	-28,2	2,1	2,3	23,6
958 036	Olsberg, Stadt	7 646	-27,8	2,9	2,1	41,2
958 040	Schmallenberg, Stadt	24 345	+8,1	3,7	3,0	43,8
958 044	Sundern (Sauerland), Stadt	1 740	+7,1	2,0	2,4	27,2
958 048	Winterberg, Stadt	143 049	+5,4	3,0	2,9	48,7

Anmerkungen Seite 44

## Noch: 3.1 Leistung der Beherbergungsstätten nach Verwaltungsbezirken

Januar bis Februar 2016

Amtliche Schlüsselnummer	Verwaltungsbezirk	Ankünfte				Übernachtungen	
		aller Gäste	Veränderung <sup>1)</sup>	ausländischer Gäste	Veränderung <sup>1)</sup>	aller Gäste	Veränderung <sup>1)</sup>
<b>962 000</b>	<b>Märkischer Kreis</b>	<b>27 284</b>	<b>+4,0</b>	<b>2 984</b>	<b>-2,2</b>	<b>56 444</b>	<b>+10,4</b>
962 004	Altena, Stadt	1 755	+33,5	93	+10,7	4 244	+68,7
962 008	Balve, Stadt	2 304	+8,4	84	+42,4	3 892	+4,7
962 012	Halver, Stadt	.	.	.	.	.	.
962 016	Hemer, Stadt	755	-14,1	20	+66,7	7 878	+33,2
962 020	Herscheid	.	.	.	.	.	.
962 024	Iserlohn, Stadt	7 050	+14,0	981	+8,2	10 726	+10,9
962 028	Kierspe, Stadt	310	-6,3	23	+21,1	669	-12,0
962 032	Lüdenscheid, Stadt	6 824	-1,4	1 300	-11,4	12 759	+4,1
962 036	Meinerzhagen, Stadt	2 888	-2,7	45	-22,4	6 041	+4,6
962 040	Menden (Sauerland), Stadt	1 155	-16,5	49	-27,9	1 843	-24,2
962 044	Nachrodt-Wiblingwerde	1 234	-6,9	65	+400,0	2 105	-8,3
962 048	Neuenrade, Stadt	1 449	-0,1	125	-28,2	2 579	-4,7
962 052	Plettenberg, Stadt	958	+10,6	147	+4,3	2 573	+29,2
962 056	Schalksmühle	-	-	-	-	-	-
962 060	Werdohl, Stadt	385	+28,3	41	+51,9	827	+8,0
<b>966 000</b>	<b>Kreis Olpe</b>	<b>27 180</b>	<b>-2,4</b>	<b>5 720</b>	<b>+1,9</b>	<b>56 336</b>	<b>-5,8</b>
966 004	Attendorn, Stadt	7 205	+2,0	1 045	+6,6	12 637	-1,0
966 008	Drolshagen, Stadt	1 300	+6,6	88	-9,3	2 476	+6,3
966 012	Finnentrop	881	-33,8	44	+22,2	1 797	-34,4
966 016	Kirchhundem	2 710	-4,7	257	-3,4	6 093	-0,4
966 020	LenneStadt, Stadt	8 720	+1,5	3 515	+2,5	21 785	+2,1
966 024	Olpe, Stadt	4 411	-2,0	587	+8,3	8 196	-18,8
966 028	Wenden	1 953	-15,5	184	-29,5	3 352	-24,0
<b>970 000</b>	<b>Kreis Siegen-Wittgenstein</b>	<b>31 768</b>	<b>+0,5</b>	<b>7 230</b>	<b>+9,4</b>	<b>108 203</b>	<b>-4,3</b>
970 004	Bad Berleburg, Stadt	3 944	-2,2	565	+12,3	44 899	-3,2
970 008	Burbach	1 398	-7,8	231	+63,8	4 527	+8,5
970 012	Erndtebrück	.	.	.	.	.	.
970 016	Freudenberg, Stadt	1 684	-6,5	456	-9,0	2 864	-10,2
970 020	Hilchenbach, Stadt	2 292	-5,5	260	-20,0	14 204	-12,9
970 024	Kreuztal, Stadt	617	+2,2	61	-11,6	1 608	-5,4
970 028	Bad Laasphe, Stadt	5 916	+1,1	3 592	+23,5	13 179	-2,1
970 032	Netphen, Stadt	1 143	+7,5	159	+117,8	2 292	-14,6
970 036	Neunkirchen	.	.	.	.	.	.
970 040	Siegen, Stadt	10 499	+3,0	1 591	-6,3	17 309	-4,8
970 044	Wilnsdorf	3 575	+3,8	196	-28,7	6 051	+7,7
<b>974 000</b>	<b>Kreis Soest</b>	<b>47 918</b>	<b>+3,2</b>	<b>4 076</b>	<b>+18,1</b>	<b>204 025</b>	<b>+4,6</b>
974 004	Anröchte	.	.	.	.	.	.
974 008	Bad Sassendorf	10 210	-5,3	689	+19,8	72 307	+2,0
974 012	Ense	272	+28,3	22	+37,5	502	+26,4
974 016	Erwitte, Stadt	4 476	+11,8	98	-63,0	24 619	+6,9
974 020	Geseke, Stadt	3 055	+78,2	371	x	4 702	+83,9
974 024	Lippetal	.	.	.	.	.	.
974 028	Lippstadt, Stadt	8 385	+6,2	1 153	+4,1	38 070	+6,3
974 032	Möhnesee	5 540	-1,0	188	+43,5	22 740	+0,3
974 036	Rüthen, Stadt	2 058	+0,5	74	-15,9	4 577	+4,8
974 040	Soest, Stadt	6 882	-7,5	714	+22,7	13 502	+5,9
974 044	Warstein, Stadt	2 171	+20,8	472	+53,2	10 453	-0,4
974 048	Welver	244	+3,4	-	-100,0	672	+13,9
974 052	Werl, Stadt	3 810	+1,7	213	-9,7	5 777	+1,8
974 056	Wickede (Ruhr)	551	-14,4	14	-46,2	5 542	+2,6
<b>978 000</b>	<b>Kreis Unna</b>	<b>30 366</b>	<b>+3,8</b>	<b>3 517</b>	<b>+12,5</b>	<b>58 165</b>	<b>+7,3</b>
978 004	Bergkamen, Stadt	925	-16,8	46	-6,1	1 817	-23,3
978 008	Bönen	-	-	-	-	-	-
978 012	Fröndenberg/Ruhr, Stadt	1 546	-5,6	151	-29,1	2 468	-9,5
978 016	Holzwickede	.	.	.	.	.	.
978 020	Kamen, Stadt	6 888	+4,3	689	+44,7	11 996	+7,1
978 024	Lünen, Stadt	4 937	+8,7	887	+58,7	8 146	+9,6
978 028	Schwerte, Stadt	4 516	+3,8	112	+9,8	6 872	-3,5
978 032	Selm, Stadt	.	.	.	.	.	.
978 036	Unna, Stadt	3 635	-2,1	492	-27,4	7 103	+3,8
978 040	Werne, Stadt	3 280	+5,5	383	-7,0	7 497	+6,9
<b>900 000</b>	<b>Reg.-Bez. Arnsberg</b>	<b>613 812</b>	<b>+3,9</b>	<b>147 854</b>	<b>+4,7</b>	<b>1 605 733</b>	<b>+3,8</b>
	<b>Nordrhein-Westfalen</b>	<b>3 000 015</b>	<b>+2,9</b>	<b>662 835</b>	<b>+1,9</b>	<b>6 791 813</b>	<b>+2,9</b>

Anmerkungen Seite 44

## Noch: 3.1 Leistung der Beherbergungsstätten nach Verwaltungsbezirken

Januar bis Februar 2016

Amtliche Schlüsselnummer	Verwaltungsbezirk	Übernachtungen		Mittlere Aufenthaltsdauer <sup>2)</sup>		Mittlere Auslastung der angebotenen Betten <sup>3)</sup>
		ausländischer Gäste	Veränderung <sup>1)</sup>	aller Gäste	ausländischer Gäste	
<b>962 000</b>	<b>Märkischer Kreis</b>	<b>6 179</b>	<b>-0,3</b>	<b>2,1</b>	<b>2,1</b>	<b>25,1</b>
962 004	Altena, Stadt	198	+47,8	2,4	2,1	23,8
962 008	Balve, Stadt	363	+117,4	1,7	4,3	19,2
962 012	Halver, Stadt	.	.	.	.	.
962 016	Hemer, Stadt	36	+89,5	10,4	1,8	32,0
962 020	Herscheid	.	.	.	.	.
962 024	Iserlohn, Stadt	1 606	+0,3	1,5	1,6	31,2
962 028	Kierspe, Stadt	130	+106,3	2,2	5,7	12,1
962 032	Lüdenscheid, Stadt	2 504	-15,3	1,9	1,9	32,0
962 036	Meinerzhagen, Stadt	70	-45,3	2,1	1,6	22,5
962 040	Menden (Sauerland), Stadt	82	-34,9	1,6	1,7	14,7
962 044	Nachrodt-Wiblingwerde	93	+220,7	1,7	1,4	17,1
962 048	Neuenrade, Stadt	233	-22,3	1,8	1,9	26,4
962 052	Plettenberg, Stadt	685	+41,8	2,7	4,7	25,5
962 056	Schalksmühle	-	-	-	-	-
962 060	Werdohl, Stadt	151	+2,0	2,1	3,7	13,1
<b>966 000</b>	<b>Kreis Olpe</b>	<b>14 772</b>	<b>+0,4</b>	<b>2,1</b>	<b>2,6</b>	<b>22,9</b>
966 004	Attendorn, Stadt	2 383	-8,5	1,8	2,3	23,1
966 008	Drolshagen, Stadt	148	-6,3	1,9	1,7	19,3
966 012	Finnentrop	100	+20,5	2,0	2,3	17,5
966 016	Kirchhundem	658	+23,7	2,2	2,6	16,7
966 020	Lennestadt, Stadt	10 189	+4,7	2,5	2,9	26,9
966 024	Olpe, Stadt	930	-8,3	1,9	1,6	22,4
966 028	Wenden	364	-38,2	1,7	2,0	23,7
<b>970 000</b>	<b>Kreis Siegen-Wittgenstein</b>	<b>16 429</b>	<b>+1,8</b>	<b>3,4</b>	<b>2,3</b>	<b>39,8</b>
970 004	Bad Berleburg, Stadt	1 401	-13,9	11,4	2,5	60,6
970 008	Burbach	1 135	+141,5	3,2	4,9	34,9
970 012	Erndtebrück	.	.	.	.	.
970 016	Freudenberg, Stadt	664	-26,5	1,7	1,5	20,5
970 020	Hilchenbach, Stadt	965	+1,2	6,2	3,7	34,4
970 024	Kreuztal, Stadt	194	-27,9	2,6	3,2	32,2
970 028	Bad Laasphe, Stadt	8 373	+12,8	2,2	2,3	40,5
970 032	Netphen, Stadt	261	+72,8	2,0	1,6	16,9
970 036	Neunkirchen	.	.	.	.	.
970 040	Siegen, Stadt	2 944	-20,1	1,6	1,9	34,9
970 044	Wilnsdorf	277	-37,3	1,7	1,4	26,7
<b>974 000</b>	<b>Kreis Soest</b>	<b>11 440</b>	<b>+20,1</b>	<b>4,3</b>	<b>2,8</b>	<b>42,8</b>
974 004	Anröchte	.	.	.	.	.
974 008	Bad Sassendorf	1 769	+33,3	7,1	2,6	60,4
974 012	Ense	38	+58,3	1,8	1,7	17,4
974 016	Erwitte, Stadt	395	-20,8	5,5	4,0	51,1
974 020	Geseke, Stadt	482	x	1,5	1,3	13,8
974 024	Lippetal	.	.	.	.	.
974 028	Lippstadt, Stadt	3 325	-4,5	4,5	2,9	52,1
974 032	Möhnesee	284	-8,4	4,1	1,5	29,8
974 036	Rüthen, Stadt	307	-2,5	2,2	4,1	21,0
974 040	Soest, Stadt	2 682	+35,7	2,0	3,8	34,0
974 044	Warstein, Stadt	1 453	+64,7	4,8	3,1	35,8
974 048	Welver	-	-100,0	2,8	-	14,8
974 052	Werl, Stadt	441	-9,3	1,5	2,1	40,0
974 056	Wickede (Ruhr)	30	-30,2	10,1	2,1	69,7
<b>978 000</b>	<b>Kreis Unna</b>	<b>6 426</b>	<b>+10,0</b>	<b>1,9</b>	<b>1,8</b>	<b>29,4</b>
978 004	Bergkamen, Stadt	85	-31,5	2,0	1,8	14,9
978 008	Bönen	-	-	-	-	-
978 012	Fröndenberg/Ruhr, Stadt	295	-21,5	1,6	2,0	18,7
978 016	Holzwickede	.	.	.	.	.
978 020	Kamen, Stadt	1 328	+52,6	1,7	1,9	34,9
978 024	Lünen, Stadt	1 283	+31,9	1,6	1,4	28,2
978 028	Schwerte, Stadt	301	+73,0	1,5	2,7	26,7
978 032	Selm, Stadt	.	.	.	.	.
978 036	Unna, Stadt	1 506	+0,9	2,0	3,1	28,9
978 040	Werne, Stadt	771	-31,0	2,3	2,0	32,9
<b>900 000</b>	<b>Reg.-Bez. Arnsberg</b>	<b>393 664</b>	<b>+3,3</b>	<b>2,6</b>	<b>2,7</b>	<b>39,9</b>
	<b>Nordrhein-Westfalen</b>	<b>1 422 690</b>	<b>+0,7</b>	<b>2,3</b>	<b>2,1</b>	<b>37,6</b>

Anmerkungen Seite 44

## 3.2 Leistung der Beherbergungsstätten nach Gemeindegruppen und Betriebsarten

Januar bis Februar 2016

Gemeindegruppe Betriebsart	Ankünfte				Übernachtungen	
	aller Gäste	Veränderung <sup>1)</sup>	ausländischer Gäste	Veränderung <sup>1)</sup>	aller Gäste	Veränderung <sup>1)</sup>
<b>Mineral-, Moor-, Sole- und Thermalbäder</b>	<b>153 252</b>	<b>+2,9</b>	<b>23 351</b>	<b>+3,5</b>	<b>721 902</b>	<b>+1,9</b>
Hotels	86 863	+6,4	17 462	+4,2	152 908	+10,5
Gasthöfe	352	+2,6	14	-78,8	1 241	+21,2
Pensionen	6 495	-9,5	337	+22,1	24 181	-3,7
Hotels garnis	25 790	+5,1	4 817	+3,4	49 611	+3,4
Erholungs-, Ferien-, Schulungsheime	8 034	-15,5	147	-32,9	24 875	-13,8
Ferienhäuser, -wohnungen, -zentren	381	-23,6	60	-43,9	2 535	-29,9
Hütten, Jugendherbergen u. Ä.	2 500	+8,4	251	+0,8	5 068	-2,9
Vorsorge- und Reha-Kliniken	20 728	-0,8	37	-14,0	456 737	+0,8
Campingplätze	2 109	+2,7	226	+18,3	4 746	-3,1
<b>Heilklimatische Kurorte</b>	<b>94 532</b>	<b>-0,4</b>	<b>49 002</b>	<b>+10,1</b>	<b>298 642</b>	<b>+1,5</b>
Hotels	.	.	.	.	.	.
Gasthöfe	3 075	-5,9	1 515	-9,1	8 586	+5,6
Pensionen	.	.	.	.	.	.
Hotels garnis	1 778	-39,6	671	+12,2	4 690	-41,6
Erholungs-, Ferien-, Schulungsheime	8 824	+9,9	948	+86,6	23 449	+12,8
Ferienhäuser, -wohnungen, -zentren	30 602	+6,1	20 858	+13,4	117 133	+7,2
Hütten, Jugendherbergen u. Ä.	.	.	.	.	.	.
Vorsorge- und Reha-Kliniken	1 277	+3,9	-	-	31 847	+6,0
Campingplätze	.	.	.	.	.	.
<b>Kneippkurorte</b>	<b>33 947</b>	<b>-3,2</b>	<b>6 965</b>	<b>-18,5</b>	<b>92 089</b>	<b>-1,3</b>
Hotels	.	.	.	.	.	.
Gasthöfe	1 595	-17,1	360	+23,3	3 427	-14,6
Pensionen	1 230	-3,5	402	-31,6	2 461	+3,7
Hotels garnis	3 164	-6,9	622	-4,3	5 567	-10,8
Erholungs-, Ferien-, Schulungsheime	2 734	-3,0	8	+300,0	6 411	+3,0
Ferienhäuser, -wohnungen, -zentren	2 586	+37,6	989	+26,5	8 910	+24,6
Hütten, Jugendherbergen u. Ä.	.	.	.	.	.	.
Vorsorge- und Reha-Kliniken	668	-7,0	-	-	21 229	-3,7
Campingplätze	322	-51,1	95	-46,6	1 278	-9,3
<b>Kneippheilkurorte</b>	<b>49 053</b>	<b>+1,0</b>	<b>13 940</b>	<b>+5,8</b>	<b>203 050</b>	<b>+2,7</b>
Hotels	30 243	+6,9	10 168	+16,1	81 263	+9,1
Gasthöfe	4 433	-18,5	1 637	-26,0	12 269	-9,1
Pensionen	.	.	.	.	.	.
Hotels garnis	1 253	-4,5	118	-7,8	1 930	-10,6
Erholungs-, Ferien-, Schulungsheime	3 760	+12,6	-	-	10 702	+13,0
Ferienhäuser, -wohnungen, -zentren	3 804	-3,8	1 159	+18,1	15 243	+3,1
Hütten, Jugendherbergen u. Ä.	678	-26,5	64	-30,4	1 404	-36,4
Vorsorge- und Reha-Kliniken	.	.	.	.	.	.
Campingplätze	453	-0,4	67	-5,6	671	-11,4
<b>Heilbäder zusammen</b>	<b>330 784</b>	<b>+1,0</b>	<b>93 258</b>	<b>+5,0</b>	<b>1 315 683</b>	<b>+1,7</b>
Hotels	174 348	+4,4	53 439	+6,3	355 122	+5,7
Gasthöfe	9 455	-13,8	3 526	-16,7	25 523	-4,3
Pensionen	14 816	-11,6	4 088	-14,5	45 451	-4,2
Hotels garnis	31 985	-0,7	6 228	+3,2	61 798	-4,0
Erholungs-, Ferien-, Schulungsheime	23 352	-1,4	1 103	+51,3	65 437	+0,1
Ferienhäuser, -wohnungen, -zentren	37 373	+6,3	23 066	+13,8	143 821	+6,7
Hütten, Jugendherbergen u. Ä.	9 770	-13,1	684	-43,1	20 389	-16,6
Vorsorge- und Reha-Kliniken	25 089	-0,9	55	-9,8	583 602	+0,8
Campingplätze	4 596	-9,9	1 069	-9,7	14 540	-4,5

Anmerkungen Seite 44

## Noch: 3.2 Leistung der Beherbergungsstätten nach Gemeindegruppen und Betriebsarten

Januar bis Februar 2016

Gemeindegruppe Betriebsart	Übernachtungen		Mittlere Aufenthaltsdauer <sup>2)</sup>		Mittlere Auslastung der angebotenen Betten <sup>3)</sup>
	ausländischer Gäste	Veränderung <sup>1)</sup>	aller Gäste	ausländischer Gäste	
<b>Mineral-, Moor-, Sole- und Thermalbäder</b>	<b>48 956</b>	<b>-0,2</b>	<b>4,7</b>	<b>2,1</b>	<b>51,1</b>
Hotels	29 365	+3,7	1,8	1,7	34,6
Gasthöfe	40	-75,8	3,5	2,9	27,5
Pensionen	1 680	+56,6	3,7	5,0	21,9
Hotels garnis	12 781	+4,5	1,9	2,7	31,9
Erholungs-, Ferien-, Schulungsheime	745	-36,8	3,1	5,1	32,3
Ferienhäuser, -wohnungen, -zentren	564	-66,0	6,7	9,4	11,3
Hütten, Jugendherbergen u. Ä.	760	-9,7	2,0	3,0	15,2
Vorsorge- und Reha-Kliniken	2 572	-20,9	22,0	69,5	82,0
Campingplätze	449	+36,5	2,3	2,0	.
<b>Heilklimatische Kurorte</b>	<b>143 550</b>	<b>+5,2</b>	<b>3,2</b>	<b>2,9</b>	<b>47,2</b>
Hotels	.	.	.	.	.
Gasthöfe	3 874	-5,7	2,8	2,6	40,8
Pensionen	.	.	.	.	.
Hotels garnis	1 568	+6,2	2,6	2,3	18,8
Erholungs-, Ferien-, Schulungsheime	2 119	+124,2	2,7	2,2	37,0
Ferienhäuser, -wohnungen, -zentren	78 761	+8,9	3,8	3,8	53,4
Hütten, Jugendherbergen u. Ä.	.	.	.	.	.
Vorsorge- und Reha-Kliniken	-	-	24,9	-	82,8
Campingplätze	.	.	.	.	.
<b>Kneippkurorte</b>	<b>16 615</b>	<b>-17,5</b>	<b>2,7</b>	<b>2,4</b>	<b>27,7</b>
Hotels	.	.	.	.	.
Gasthöfe	778	+27,5	2,1	2,2	19,9
Pensionen	696	-31,4	2,0	1,7	16,7
Hotels garnis	1 127	-6,2	1,8	1,8	21,5
Erholungs-, Ferien-, Schulungsheime	8	+300,0	2,3	1,0	24,7
Ferienhäuser, -wohnungen, -zentren	3 662	+12,1	3,4	3,7	17,7
Hütten, Jugendherbergen u. Ä.	.	.	.	.	.
Vorsorge- und Reha-Kliniken	-	-	31,8	-	64,3
Campingplätze	215	-55,1	4,0	2,3	.
<b>Kneippheilbäder</b>	<b>40 451</b>	<b>+7,4</b>	<b>4,1</b>	<b>2,9</b>	<b>45,1</b>
Hotels	29 279	+20,6	2,7	2,9	48,7
Gasthöfe	4 170	-21,7	2,8	2,5	28,9
Pensionen	.	.	.	.	.
Hotels garnis	211	-0,5	1,5	1,8	17,5
Erholungs-, Ferien-, Schulungsheime	-	-	2,8	-	36,5
Ferienhäuser, -wohnungen, -zentren	4 373	-6,1	4,0	3,8	24,2
Hütten, Jugendherbergen u. Ä.	153	-58,1	2,1	2,4	11,4
Vorsorge- und Reha-Kliniken	.	.	.	.	.
Campingplätze	97	-26,0	1,5	1,4	.
<b>Heilbäder zusammen</b>	<b>249 572</b>	<b>+2,6</b>	<b>4,0</b>	<b>2,7</b>	<b>46,6</b>
Hotels	115 948	+4,1	2,0	2,2	39,4
Gasthöfe	8 862	-13,2	2,7	2,5	29,9
Pensionen	10 668	-7,1	3,1	2,6	25,1
Hotels garnis	15 687	+3,7	1,9	2,5	28,5
Erholungs-, Ferien-, Schulungsheime	2 872	+35,1	2,8	2,6	33,5
Ferienhäuser, -wohnungen, -zentren	87 360	+6,7	3,8	3,8	40,5
Hütten, Jugendherbergen u. Ä.	1 704	-42,8	2,1	2,5	15,4
Vorsorge- und Reha-Kliniken	2 705	-20,8	23,3	49,2	80,4
Campingplätze	3 766	-19,6	3,2	3,5	.

Anmerkungen Seite 44

## Noch: 3.2 Leistung der Beherbergungsstätten nach Gemeindegruppen und Betriebsarten

Januar bis Februar 2016

Gemeindegruppe Betriebsart	Ankünfte				Übernachtungen	
	aller Gäste	Veränderung <sup>1)</sup>	ausländischer Gäste	Veränderung <sup>1)</sup>	aller Gäste	Veränderung <sup>1)</sup>
<b>Luftkurorte</b>	<b>61 456</b>	<b>+0,2</b>	<b>10 115</b>	<b>+0,6</b>	<b>176 987</b>	<b>-1,5</b>
Hotels	27 840	+6,9	8 001	+5,3	55 649	+13,2
Gasthöfe	2 780	+19,4	448	-32,4	5 038	-6,6
Pensionen	2 639	+2,4	230	-5,7	7 273	-7,1
Hotels garnis	693	-6,7	151	-24,1	1 191	-22,6
Erholungs-, Ferien-, Schulungsheime	14 908	-0,6	53	-25,4	40 102	-5,1
Ferienhäuser, -wohnungen, -zentren	2 854	-9,2	844	+0,5	28 007	+4,8
Hütten, Jugendherbergen u. Ä.	7 429	-14,3	232	-0,4	14 737	-27,9
Vorsorge- und Reha-Kliniken	.	.	.	.	.	.
Campingplätze	.	.	.	.	.	.
<b>Erholungsorte</b>	<b>85 463</b>	<b>+0,7</b>	<b>12 408</b>	<b>+1,8</b>	<b>222 355</b>	<b>-3,4</b>
Hotels	40 175	+6,1	7 911	+4,6	74 333	+4,3
Gasthöfe	2 760	+6,4	421	-24,6	5 988	+1,6
Pensionen	1 632	-0,5	113	-27,6	4 741	-2,3
Hotels garnis	3 678	-2,0	479	-21,5	7 362	+3,6
Erholungs-, Ferien-, Schulungsheime	18 635	+4,6	668	+116,9	44 847	-10,9
Ferienhäuser, -wohnungen, -zentren	4 629	-	2 602	-1,3	17 087	-7,2
Hütten, Jugendherbergen u. Ä.	11 023	-11,9	82	-40,1	22 430	-11,1
Vorsorge- und Reha-Kliniken	1 518	-2,1	5	+150,0	40 697	+5,3
Campingplätze	1 413	-43,1	127	-43,0	4 870	-42,7
<b>Sonstige Gemeinden</b>	<b>2 522 312</b>	<b>+3,3</b>	<b>547 054</b>	<b>+1,4</b>	<b>5 076 788</b>	<b>+3,7</b>
Hotels	1 516 454	+2,7	359 646	+1,3	2 508 736	+3,0
Gasthöfe	22 701	-5,5	2 548	-34,0	51 024	-3,5
Pensionen	17 715	+3,9	2 918	+6,8	51 811	+1,4
Hotels garnis	634 451	+3,8	144 025	+1,0	1 143 544	+2,0
Erholungs-, Ferien-, Schulungsheime	172 448	+7,4	4 240	+54,7	605 084	+7,8
Ferienhäuser, -wohnungen, -zentren	49 393	+5,8	20 136	+1,2	197 829	+6,2
Hütten, Jugendherbergen u. Ä.	85 119	+1,3	11 821	+8,6	167 997	-1,1
Vorsorge- und Reha-Kliniken	11 412	+1,0	80	-47,4	321 932	+8,9
Campingplätze	12 619	+17,9	1 640	+22,2	28 831	+34,8
<b>Nordrhein-Westfalen</b>	<b>3 000 015</b>	<b>+2,9</b>	<b>662 835</b>	<b>+1,9</b>	<b>6 791 813</b>	<b>+2,9</b>
<b>Hotels</b>	<b>1 758 817</b>	<b>+3,0</b>	<b>428 997</b>	<b>+2,0</b>	<b>2 993 840</b>	<b>+3,5</b>
<b>Gasthöfe</b>	<b>37 696</b>	<b>-5,6</b>	<b>6 943</b>	<b>-25,5</b>	<b>87 573</b>	<b>-3,6</b>
<b>Pensionen</b>	<b>36 802</b>	<b>-3,2</b>	<b>7 349</b>	<b>-7,1</b>	<b>109 276</b>	<b>-1,7</b>
<b>Hotels garnis</b>	<b>670 807</b>	<b>+3,6</b>	<b>150 883</b>	<b>+1,0</b>	<b>1 213 895</b>	<b>+1,7</b>
<b>Erholungs-, Ferien-, Schulungsheime</b>	<b>229 343</b>	<b>+5,7</b>	<b>6 064</b>	<b>+57,5</b>	<b>755 470</b>	<b>+5,0</b>
<b>Ferienhäuser, -wohnungen, -zentren</b>	<b>94 249</b>	<b>+5,1</b>	<b>46 648</b>	<b>+6,9</b>	<b>386 744</b>	<b>+5,6</b>
<b>Hütten, Jugendherbergen u. Ä.</b>	<b>113 341</b>	<b>-2,7</b>	<b>12 819</b>	<b>+2,9</b>	<b>225 553</b>	<b>-6,0</b>
<b>Vorsorge- und Reha-Kliniken</b>	<b>39 195</b>	<b>-0,9</b>	<b>140</b>	<b>-39,7</b>	<b>968 811</b>	<b>+3,3</b>
<b>Campingplätze</b>	<b>19 765</b>	<b>+0,4</b>	<b>2 992</b>	<b>+1,9</b>	<b>50 651</b>	<b>+7,2</b>

Anmerkungen Seite 44



## Noch: 3.2 Leistung der Beherbergungsstätten nach Gemeindegruppen und Betriebsarten

Januar bis Februar 2016

Gemeindegruppe Betriebsart	Übernachtungen		Mittlere Aufenthaltsdauer <sup>2)</sup>		Mittlere Auslastung der angebotenen Betten <sup>3)</sup>
	ausländischer Gäste	Veränderung <sup>1)</sup>	aller Gäste	ausländischer Gäste	
<b>Luftkurorte</b>	<b>35 840</b>	<b>+8,1</b>	<b>2,9</b>	<b>3,5</b>	<b>26,7</b>
Hotels	17 920	+10,4	2,0	2,2	26,1
Gasthöfe	871	-35,0	1,8	1,9	14,7
Pensionen	1 003	-5,5	2,8	4,4	17,5
Hotels garnis	298	-22,8	1,7	2,0	11,3
Erholungs-, Ferien-, Schulungsheime	99	-54,4	2,7	1,9	35,6
Ferienhäuser, -wohnungen, -zentren	14 796	+12,7	9,8	17,5	22,0
Hütten, Jugendherbergen u. Ä.	454	+25,8	2,0	2,0	19,8
Vorsorge- und Reha-Kliniken	.	.	.	.	.
Campingplätze	.	.	.	.	.
<b>Erholungsorte</b>	<b>30 865</b>	<b>-6,4</b>	<b>2,6</b>	<b>2,5</b>	<b>25,5</b>
Hotels	16 023	-1,2	1,9	2,0	25,5
Gasthöfe	1 013	-22,4	2,2	2,4	17,3
Pensionen	230	-31,5	2,9	2,0	14,2
Hotels garnis	1 457	-2,3	2,0	3,0	25,5
Erholungs-, Ferien-, Schulungsheime	1 472	-0,9	2,4	2,2	28,1
Ferienhäuser, -wohnungen, -zentren	9 782	-11,1	3,7	3,8	15,5
Hütten, Jugendherbergen u. Ä.	94	-70,4	2,0	1,1	15,0
Vorsorge- und Reha-Kliniken	156	x	26,8	31,2	90,8
Campingplätze	638	-21,5	3,4	5,0	.
<b>Sonstige Gemeinden</b>	<b>1 106 413</b>	<b>+0,3</b>	<b>2,0</b>	<b>2,0</b>	<b>37,0</b>
Hotels	646 685	+0,9	1,7	1,8	35,0
Gasthöfe	8 570	-8,9	2,2	3,4	18,7
Pensionen	12 324	+5,1	2,9	4,2	24,6
Hotels garnis	297 051	-3,3	1,8	2,1	38,6
Erholungs-, Ferien-, Schulungsheime	18 041	+14,9	3,5	4,3	38,1
Ferienhäuser, -wohnungen, -zentren	89 094	+3,3	4,0	4,4	49,0
Hütten, Jugendherbergen u. Ä.	26 755	+3,4	2,0	2,3	25,6
Vorsorge- und Reha-Kliniken	3 639	-4,6	28,2	45,5	87,1
Campingplätze	4 254	+79,0	2,3	2,6	.
<b>Nordrhein-Westfalen</b>	<b>1 422 690</b>	<b>+0,7</b>	<b>2,3</b>	<b>2,1</b>	<b>37,6</b>
<b>Hotels</b>	<b>796 576</b>	<b>+1,5</b>	<b>1,7</b>	<b>1,9</b>	<b>34,9</b>
<b>Gasthöfe</b>	<b>19 316</b>	<b>-13,2</b>	<b>2,3</b>	<b>2,8</b>	<b>20,5</b>
<b>Pensionen</b>	<b>24 225</b>	<b>-1,5</b>	<b>3,0</b>	<b>3,3</b>	<b>23,4</b>
<b>Hotels garnis</b>	<b>314 493</b>	<b>-3,0</b>	<b>1,8</b>	<b>2,1</b>	<b>37,7</b>
<b>Erholungs-, Ferien-, Schulungsheime</b>	<b>22 484</b>	<b>+15,1</b>	<b>3,3</b>	<b>3,7</b>	<b>36,7</b>
<b>Ferienhäuser, -wohnungen, -zentren</b>	<b>201 032</b>	<b>+4,6</b>	<b>4,1</b>	<b>4,3</b>	<b>38,8</b>
<b>Hütten, Jugendherbergen u. Ä.</b>	<b>29 007</b>	<b>-1,8</b>	<b>2,0</b>	<b>2,3</b>	<b>22,3</b>
<b>Vorsorge- und Reha-Kliniken</b>	<b>6 500</b>	<b>-10,7</b>	<b>24,7</b>	<b>46,4</b>	<b>82,1</b>
<b>Campingplätze</b>	<b>9 057</b>	<b>+9,8</b>	<b>2,6</b>	<b>3,0</b>	<b>.</b>

Anmerkungen Seite 44

## 3.3 Leistung der Beherbergungsstätten nach Reisegebieten und Betriebsarten

Januar bis Februar 2016

Reisegebiet Betriebsart	Ankünfte				Übernachtungen	
	aller Gäste	Veränderung <sup>1)</sup>	ausländischer Gäste	Veränderung <sup>1)</sup>	aller Gäste	Veränderung <sup>1)</sup>
<b>Eifel und Region Aachen</b>	<b>130 827</b>	<b>+1,5</b>	<b>31 405</b>	<b>+6,4</b>	<b>309 836</b>	<b>-1,1</b>
Hotels	64 225	+3,9	20 993	+11,8	107 535	+3,7
Gasthöfe	1 394	-8,1	228	-30,7	2 683	-16,4
Pensionen	.	.	.	.	.	.
Hotels garnis	31 216	+1,1	5 494	-5,2	56 886	-0,8
Erholungs-, Ferien-, Schulungsheime	13 642	+8,7	132	-24,6	36 378	-4,4
Ferienhäuser, -wohnungen, -zentren	.	.	.	.	.	.
Hütten, Jugendherbergen u. Ä.	9 415	-13,7	764	+23,0	19 840	-22,5
Vorsorge- und Reha-Kliniken	1 912	+3,1	32	+23,1	39 895	+6,9
Campingplätze	2 644	-13,9	502	-5,5	6 516	-26,0
<b>Niederrhein</b>	<b>251 098</b>	<b>+6,1</b>	<b>48 356</b>	<b>+3,5</b>	<b>509 798</b>	<b>+4,9</b>
Hotels	161 796	+6,7	38 440	+3,3	256 920	+6,7
Gasthöfe	4 657	+0,8	864	+27,1	10 137	-
Pensionen	.	.	.	.	.	.
Hotels garnis	40 989	+14,5	6 480	+5,3	80 820	+13,2
Erholungs-, Ferien-, Schulungsheime	.	.	.	.	.	.
Ferienhäuser, -wohnungen, -zentren	2 245	+16,7	238	+20,8	10 034	+18,5
Hütten, Jugendherbergen u. Ä.	13 119	-3,6	544	+3,0	25 698	-6,9
Vorsorge- und Reha-Kliniken	2 206	-4,1	24	-70,7	63 613	+1,8
Campingplätze	4 716	-19,3	954	-5,7	10 573	-1,5
<b>Münsterland</b>	<b>204 513</b>	<b>+7,4</b>	<b>18 392</b>	<b>+3,2</b>	<b>491 946</b>	<b>+7,1</b>
Hotels	121 518	+5,4	13 375	+2,6	203 662	+5,4
Gasthöfe	3 248	-0,3	251	+2,4	7 074	-2,1
Pensionen	3 676	+3,5	720	+8,3	11 147	+14,5
Hotels garnis	24 726	+9,9	2 678	+1,6	45 933	+14,1
Erholungs-, Ferien-, Schulungsheime	.	.	.	.	.	.
Ferienhäuser, -wohnungen, -zentren	2 560	+9,1	311	+27,5	10 901	+2,7
Hütten, Jugendherbergen u. Ä.	8 517	+7,8	439	-20,9	17 052	+12,6
Vorsorge- und Reha-Kliniken	1 090	-8,1	-	-	24 668	-4,4
Campingplätze	.	.	.	.	.	.
<b>Teutoburger Wald</b>	<b>254 294</b>	<b>+2,3</b>	<b>25 918</b>	<b>+4,7</b>	<b>889 716</b>	<b>+3,1</b>
Hotels	150 396	+4,2	19 444	+11,4	269 001	+6,4
Gasthöfe	5 395	-13,8	294	-81,8	13 940	+3,9
Pensionen	8 241	-4,0	450	+28,2	27 733	-3,4
Hotels garnis	37 169	+6,5	4 985	+12,1	66 367	+2,6
Erholungs-, Ferien-, Schulungsheime	21 731	-5,6	219	-11,7	59 716	-4,5
Ferienhäuser, -wohnungen, -zentren	1 865	+6,5	87	-53,2	11 329	+12,0
Hütten, Jugendherbergen u. Ä.	10 132	+3,9	289	+18,0	24 917	+10,5
Vorsorge- und Reha-Kliniken	17 854	-2,1	21	-60,4	412 788	+2,1
Campingplätze	1 511	-6,7	129	-18,4	3 925	-10,7
<b>Sauerland</b>	<b>324 771</b>	<b>+0,6</b>	<b>100 814</b>	<b>+2,4</b>	<b>1 010 056</b>	<b>+2,1</b>
Hotels	145 618	+3,5	44 435	+2,7	309 144	+3,6
Gasthöfe	15 654	-5,3	4 625	-21,2	36 524	-5,5
Pensionen	.	.	.	.	.	.
Hotels garnis	.	.	.	.	.	.
Erholungs-, Ferien-, Schulungsheime	36 101	+2,1	1 402	+41,2	96 349	+4,3
Ferienhäuser, -wohnungen, -zentren	78 985	+4,1	42 291	+7,9	301 661	+4,7
Hütten, Jugendherbergen u. Ä.	10 450	-23,1	268	-66,7	22 371	-22,6
Vorsorge- und Reha-Kliniken	.	.	.	.	.	.
Campingplätze	.	.	.	.	.	.
<b>Siegerland-Wittgenstein</b>	<b>31 768</b>	<b>+0,5</b>	<b>7 230</b>	<b>+9,4</b>	<b>108 203</b>	<b>-4,3</b>
Hotels	21 511	+1,5	6 355	+8,9	39 788	+1,0
Gasthöfe	1 045	+1,2	145	+104,2	2 424	-22,9
Pensionen	700	+3,6	77	-4,9	2 106	-3,8
Hotels garnis	2 893	+5,2	325	-5,5	4 443	-7,5
Erholungs-, Ferien-, Schulungsheime	3 382	-2,7	156	+136,4	9 202	+1,6
Ferienhäuser, -wohnungen, -zentren	281	-7,6	96	-21,3	831	-26,5
Hütten, Jugendherbergen u. Ä.	.	.	.	.	.	.
Vorsorge- und Reha-Kliniken	1 759	-9,1	10	-23,1	48 897	-7,2
Campingplätze	.	.	.	.	.	.

Anmerkungen Seite 44

## Noch: 3.3 Leistung der Beherbergungsstätten nach Reisegebieten und Betriebsarten

Januar bis Februar 2016

Reisegebiet Betriebsart	Übernachtungen		Mittlere Aufenthaltsdauer <sup>2)</sup>		Mittlere Auslastung der angebotenen Betten <sup>3)</sup>
	ausländischer Gäste	Veränderung <sup>1)</sup>	aller Gäste	ausländischer Gäste	
<b>Eifel und Region Aachen</b>	<b>76 626</b>	<b>+3,2</b>	<b>2,4</b>	<b>2,4</b>	<b>27,8</b>
Hotels	34 418	+7,0	1,7	1,6	28,9
Gasthöfe	480	-20,5	1,9	2,1	14,4
Pensionen	.	.	.	.	.
Hotels garnis	13 640	-0,3	1,8	2,5	29,5
Erholungs-, Ferien-, Schulungsheime	440	-69,2	2,7	3,3	25,8
Ferienhäuser, -wohnungen, -zentren	.	.	.	.	.
Hütten, Jugendherbergen u. Ä.	1 708	+13,0	2,1	2,2	14,7
Vorsorge- und Reha-Kliniken	632	+72,7	20,9	19,8	79,1
Campingplätze	1 299	-5,7	2,5	2,6	.
<b>Niederrhein</b>	<b>88 748</b>	<b>+1,0</b>	<b>2,0</b>	<b>1,8</b>	<b>30,3</b>
Hotels	64 725	+4,1	1,6	1,7	28,1
Gasthöfe	1 868	-2,5	2,2	2,2	20,5
Pensionen	.	.	.	.	.
Hotels garnis	14 330	-6,7	2,0	2,2	31,7
Erholungs-, Ferien-, Schulungsheime	.	.	.	.	.
Ferienhäuser, -wohnungen, -zentren	1 313	-18,6	4,5	5,5	22,0
Hütten, Jugendherbergen u. Ä.	1 124	-7,3	2,0	2,1	21,2
Vorsorge- und Reha-Kliniken	1 953	+3,3	28,8	81,4	88,5
Campingplätze	2 078	+16,3	2,2	2,2	.
<b>Münsterland</b>	<b>41 148</b>	<b>+6,6</b>	<b>2,4</b>	<b>2,2</b>	<b>31,9</b>
Hotels	25 443	+2,2	1,7	1,9	27,1
Gasthöfe	726	+11,5	2,2	2,9	16,4
Pensionen	3 084	+39,3	3,0	4,3	17,9
Hotels garnis	6 842	+16,5	1,9	2,6	33,7
Erholungs-, Ferien-, Schulungsheime	.	.	.	.	.
Ferienhäuser, -wohnungen, -zentren	2 707	-7,9	4,3	8,7	18,7
Hütten, Jugendherbergen u. Ä.	890	-15,8	2,0	2,0	25,5
Vorsorge- und Reha-Kliniken	-	-	22,6	-	81,3
Campingplätze	.	.	.	.	.
<b>Teutoburger Wald</b>	<b>65 682</b>	<b>+6,4</b>	<b>3,5</b>	<b>2,5</b>	<b>39,6</b>
Hotels	41 064	+10,3	1,8	2,1	30,3
Gasthöfe	3 365	-12,2	2,6	11,4	18,4
Pensionen	3 083	+40,7	3,4	6,9	19,2
Hotels garnis	11 161	+14,4	1,8	2,2	30,6
Erholungs-, Ferien-, Schulungsheime	833	+3,0	2,7	3,8	30,0
Ferienhäuser, -wohnungen, -zentren	1 277	-40,6	6,1	14,7	14,8
Hütten, Jugendherbergen u. Ä.	2 347	-0,8	2,5	8,1	21,1
Vorsorge- und Reha-Kliniken	2 183	-26,9	23,1	x	79,9
Campingplätze	369	-1,6	2,6	2,9	.
<b>Sauerland</b>	<b>306 766</b>	<b>+2,4</b>	<b>3,1</b>	<b>3,0</b>	<b>40,2</b>
Hotels	102 232	+0,7	2,1	2,3	37,9
Gasthöfe	11 234	-17,4	2,3	2,4	24,7
Pensionen	.	.	.	.	.
Hotels garnis	.	.	.	.	.
Erholungs-, Ferien-, Schulungsheime	3 150	+38,1	2,7	2,2	31,7
Ferienhäuser, -wohnungen, -zentren	168 277	+6,4	3,8	4,0	50,5
Hütten, Jugendherbergen u. Ä.	667	-74,4	2,1	2,5	13,7
Vorsorge- und Reha-Kliniken	.	.	.	.	.
Campingplätze	.	.	.	.	.
<b>Siegerland-Wittgenstein</b>	<b>16 429</b>	<b>+1,8</b>	<b>3,4</b>	<b>2,3</b>	<b>39,8</b>
Hotels	13 598	+0,5	1,8	2,1	33,8
Gasthöfe	295	-10,1	2,3	2,0	17,5
Pensionen	270	-29,1	3,0	3,5	17,2
Hotels garnis	582	-11,3	1,5	1,8	28,7
Erholungs-, Ferien-, Schulungsheime	1 037	+238,9	2,7	6,6	22,6
Ferienhäuser, -wohnungen, -zentren	352	-18,5	3,0	3,7	21,0
Hütten, Jugendherbergen u. Ä.	.	.	.	.	.
Vorsorge- und Reha-Kliniken	136	-13,9	27,8	13,6	78,2
Campingplätze	.	.	.	.	.

Anmerkungen Seite 44

## Noch: 3.3 Leistung der Beherbergungsstätten nach Reisegebieten und Betriebsarten

## Januar bis Februar 2016

Reisegebiet Betriebsart	Ankünfte				Übernachtungen	
	aller Gäste	Veränderung <sup>1)</sup>	ausländischer Gäste	Veränderung <sup>1)</sup>	aller Gäste	Veränderung <sup>1)</sup>
<b>Bergisches Land</b>	<b>83 139</b>	<b>+2,4</b>	<b>10 347</b>	<b>-6,4</b>	<b>219 998</b>	<b>+1,0</b>
Hotels	44 969	+5,6	8 485	-3,6	77 480	+3,9
Gasthöfe	603	+6,0	32	-30,4	1 353	-2,3
Pensionen	880	+47,2	58	+38,1	2 544	+20,5
Hotels garnis	.	.	.	.	.	.
Erholungs-, Ferien-, Schulungsheime	21 431	+10,7	647	+24,9	43 908	+6,2
Ferienhäuser, -wohnungen, -zentren	.	.	.	.	.	.
Hütten, Jugendherbergen u. Ä.	4 478	-17,6	3	-25,0	9 084	-21,8
Vorsorge- und Reha-Kliniken	2 707	+1,7	9	+12,5	67 544	+3,1
Campingplätze	586	x	-	-	1 308	x
<b>Bonn und Rhein-Sieg-Kreis</b>	<b>186 379</b>	<b>+2,8</b>	<b>26 865</b>	<b>-</b>	<b>380 791</b>	<b>+6,4</b>
Hotels	113 194	+2,8	18 331	-3,4	200 247	+10,1
Gasthöfe	1 438	-28,4	111	+30,6	3 362	-23,0
Pensionen	.	.	.	.	.	.
Hotels garnis	41 987	+6,2	7 314	+9,1	78 924	+0,1
Erholungs-, Ferien-, Schulungsheime	22 554	-3,4	606	+36,8	66 207	+3,1
Ferienhäuser, -wohnungen, -zentren	543	+128,2	133	+3,9	1 365	+41,7
Hütten, Jugendherbergen u. Ä.	5 029	+13,7	300	-15,5	9 977	+17,0
Vorsorge- und Reha-Kliniken	466	+13,1	5	-16,7	15 495	+7,1
Campingplätze	.	.	.	.	.	.
<b>Köln und Rhein-Erft-Kreis</b>	<b>552 952</b>	<b>+0,8</b>	<b>146 932</b>	<b>-0,9</b>	<b>1 033 694</b>	<b>+1,7</b>
Hotels	321 413	-2,6	89 209	-2,1	531 642	-2,7
Gasthöfe	1 668	-1,0	202	+14,8	3 515	-0,4
Pensionen	.	.	.	.	.	.
Hotels garnis	185 724	+2,2	47 942	-2,3	331 600	+1,7
Erholungs-, Ferien-, Schulungsheime	14 058	+170,9	1 589	x	91 152	+41,1
Ferienhäuser, -wohnungen, -zentren	500	-16,4	207	-45,5	3 292	-5,9
Hütten, Jugendherbergen u. Ä.	23 740	+2,9	6 391	+4,5	42 738	-2,6
Vorsorge- und Reha-Kliniken	452	+16,5	31	+55,0	17 645	+9,0
Campingplätze	.	.	.	.	.	.
<b>Düsseldorf und Kreis Mettmann</b>	<b>472 288</b>	<b>+1,8</b>	<b>160 487</b>	<b>-1,8</b>	<b>810 515</b>	<b>+0,9</b>
Hotels	304 249	+2,1	110 848	-1,7	494 426	+2,7
Gasthöfe	.	.	.	.	.	.
Pensionen	243	-12,0	118	-5,6	499	-50,7
Hotels garnis	153 508	+0,5	47 959	-3,0	279 145	-2,4
Erholungs-, Ferien-, Schulungsheime	.	.	.	.	.	.
Ferienhäuser, -wohnungen, -zentren	256	x	81	x	1 084	+180,1
Hütten, Jugendherbergen u. Ä.	7 076	+8,4	1 402	+27,3	12 421	-1,1
Vorsorge- und Reha-Kliniken	-	-	-	-	-	-
Campingplätze	.	.	.	.	.	.
<b>Ruhrgebiet</b>	<b>460 690</b>	<b>+6,1</b>	<b>76 282</b>	<b>+9,9</b>	<b>913 262</b>	<b>+5,5</b>
Hotels	281 943	+6,7	51 332	+6,2	452 576	+4,9
Gasthöfe	2 412	+13,2	176	-4,3	5 578	+17,9
Pensionen	2 678	+2,1	115	-11,5	6 653	-12,3
Hotels garnis	116 235	+8,0	21 811	+18,4	196 578	+5,9
Erholungs-, Ferien-, Schulungsheime	31 122	-5,6	335	+28,8	104 797	-5,6
Ferienhäuser, -wohnungen, -zentren	554	+49,7	25	+19,0	5 113	+66,0
Hütten, Jugendherbergen u. Ä.	20 478	+2,7	2 350	+16,7	39 801	+5,7
Vorsorge- und Reha-Kliniken	3 387	+12,3	8	-66,7	97 633	+19,5
Campingplätze	1 881	+59,0	130	+195,5	4 533	+80,2
<b>Bergisches Städtedreieck</b>	<b>47 296</b>	<b>-1,5</b>	<b>9 807</b>	<b>+33,3</b>	<b>113 998</b>	<b>+1,7</b>
Hotels	27 985	+1,5	7 750	+54,0	51 419	+9,4
Gasthöfe	.	.	.	.	.	.
Pensionen	.	.	.	.	.	.
Hotels garnis	14 679	+5,2	2 000	-10,2	29 447	+4,3
Erholungs-, Ferien-, Schulungsheime	3 153	-28,3	48	-12,7	15 702	+12,1
Ferienhäuser, -wohnungen, -zentren	.	.	.	.	.	.
Hütten, Jugendherbergen u. Ä.	.	.	.	.	.	.
Vorsorge- und Reha-Kliniken	.	.	.	.	.	.
Campingplätze	.	.	.	.	.	.
<b>Nordrhein-Westfalen</b>	<b>3 000 015</b>	<b>+2,9</b>	<b>662 835</b>	<b>+1,9</b>	<b>6 791 813</b>	<b>+2,9</b>
Hotels	1 758 817	+3,0	428 997	+2,0	2 993 840	+3,5
Gasthöfe	37 696	-5,6	6 943	-25,5	87 573	-3,6
Pensionen	36 802	-3,2	7 349	-7,1	109 276	-1,7
Hotels garnis	670 807	+3,6	150 883	+1,0	1 213 895	+1,7
Erholungs-, Ferien-, Schulungsheime	229 343	+5,7	6 064	+57,5	755 470	+5,0
Ferienhäuser, -wohnungen, -zentren	94 249	+5,1	46 648	+6,9	386 744	+5,6
Hütten, Jugendherbergen u. Ä.	113 341	-2,7	12 819	+2,9	225 553	-6,0
Vorsorge- und Reha-Kliniken	39 195	-0,9	140	-39,7	968 811	+3,3
Campingplätze	19 765	+0,4	2 992	+1,9	50 651	+7,2

Anmerkungen Seite 44

## Noch: 3.3 Leistung der Beherbergungsstätten nach Reisegebieten und Betriebsarten

Januar bis Februar 2016

Reisegebiet Betriebsart	Übernachtungen		Mittlere Aufenthaltsdauer <sup>2)</sup>		Mittlere Auslastung der angebotenen Betten <sup>3)</sup>
	ausländischer Gäste	Veränderung <sup>1)</sup>	aller Gäste	ausländischer Gäste	
<b>Bergisches Land</b>	<b>22 469</b>	<b>-7,0</b>	<b>2,6</b>	<b>2,2</b>	<b>34,9</b>
Hotels	16 725	-2,2	1,7	2,0	28,4
Gasthöfe	103	+47,1	2,2	3,2	20,8
Pensionen	301	-40,7	2,9	5,2	33,9
Hotels garnis	.	.	.	.	.
Erholungs-, Ferien-, Schulungsheime	1 562	+10,0	2,0	2,4	27,6
Ferienhäuser, -wohnungen, -zentren	.	.	.	.	.
Hütten, Jugendherbergen u. Ä.	5	-50,0	2,0	1,7	19,1
Vorsorge- und Reha-Kliniken	416	+14,9	25,0	46,2	89,7
Campingplätze	-	-	2,2	-	.
<b>Bonn und Rhein-Sieg-Kreis</b>	<b>56 250</b>	<b>-4,0</b>	<b>2,0</b>	<b>2,1</b>	<b>35,5</b>
Hotels	35 575	-1,0	1,8	1,9	35,4
Gasthöfe	245	+6,5	2,3	2,2	16,7
Pensionen	.	.	.	.	.
Hotels garnis	15 595	-13,4	1,9	2,1	34,4
Erholungs-, Ferien-, Schulungsheime	2 195	+43,8	2,9	3,6	36,9
Ferienhäuser, -wohnungen, -zentren	336	-21,1	2,5	2,5	12,7
Hütten, Jugendherbergen u. Ä.	915	+28,7	2,0	3,1	25,5
Vorsorge- und Reha-Kliniken	214	-31,8	33,3	42,8	91,3
Campingplätze	.	.	.	.	.
<b>Köln und Rhein-Erft-Kreis</b>	<b>290 069</b>	<b>-2,2</b>	<b>1,9</b>	<b>2,0</b>	<b>44,5</b>
Hotels	162 415	-1,8	1,7	1,8	41,8
Gasthöfe	423	+1,2	2,1	2,1	20,1
Pensionen	.	.	.	.	.
Hotels garnis	97 935	-4,5	1,8	2,0	45,1
Erholungs-, Ferien-, Schulungsheime	7 717	+8,6	6,5	4,9	65,3
Ferienhäuser, -wohnungen, -zentren	2 031	-21,9	6,6	9,8	36,3
Hütten, Jugendherbergen u. Ä.	13 900	+6,4	1,8	2,2	42,3
Vorsorge- und Reha-Kliniken	815	+76,0	39,0	26,3	93,7
Campingplätze	.	.	.	.	.
<b>Düsseldorf und Kreis Mettmann</b>	<b>297 851</b>	<b>-2,9</b>	<b>1,7</b>	<b>1,9</b>	<b>41,0</b>
Hotels	194 843	-1,5	1,6	1,8	40,9
Gasthöfe	.	.	.	.	.
Pensionen	253	-9,3	2,1	2,1	18,9
Hotels garnis	99 430	-5,9	1,8	2,1	42,0
Erholungs-, Ferien-, Schulungsheime	.	.	.	.	.
Ferienhäuser, -wohnungen, -zentren	174	-13,0	4,2	2,1	46,3
Hütten, Jugendherbergen u. Ä.	2 744	+7,5	1,8	2,0	28,4
Vorsorge- und Reha-Kliniken	-	-	-	-	-
Campingplätze	.	.	.	.	.
<b>Ruhrgebiet</b>	<b>142 528</b>	<b>+7,1</b>	<b>2,0</b>	<b>1,9</b>	<b>37,7</b>
Hotels	92 368	+5,0	1,6	1,8	35,8
Gasthöfe	412	-1,2	2,3	2,3	19,5
Pensionen	477	-31,8	2,5	4,1	31,7
Hotels garnis	39 522	+8,5	1,7	1,8	36,0
Erholungs-, Ferien-, Schulungsheime	3 557	+78,7	3,4	10,6	39,0
Ferienhäuser, -wohnungen, -zentren	631	-3,1	9,2	25,2	33,7
Hütten, Jugendherbergen u. Ä.	4 533	+12,9	1,9	1,9	24,7
Vorsorge- und Reha-Kliniken	151	-79,6	28,8	18,9	94,4
Campingplätze	877	x	2,4	6,7	.
<b>Bergisches Städtedreieck</b>	<b>18 124</b>	<b>+18,0</b>	<b>2,4</b>	<b>1,8</b>	<b>39,9</b>
Hotels	13 170	+44,2	1,8	1,7	40,0
Gasthöfe	.	.	.	.	.
Pensionen	-	-	-	-	-
Hotels garnis	4 738	-20,2	2,0	2,4	36,3
Erholungs-, Ferien-, Schulungsheime	189	-2,6	5,0	3,9	37,0
Ferienhäuser, -wohnungen, -zentren	.	.	.	.	.
Hütten, Jugendherbergen u. Ä.	.	.	.	.	.
Vorsorge- und Reha-Kliniken	.	.	.	.	.
Campingplätze	.	.	.	.	.
<b>Nordrhein-Westfalen</b>	<b>1 422 690</b>	<b>+0,7</b>	<b>2,3</b>	<b>2,1</b>	<b>37,6</b>
Hotels	796 576	+1,5	1,7	1,9	34,9
Gasthöfe	19 316	-13,2	2,3	2,8	20,5
Pensionen	24 225	-1,5	3,0	3,3	23,4
Hotels garnis	314 493	-3,0	1,8	2,1	37,7
Erholungs-, Ferien-, Schulungsheime	22 484	+15,1	3,3	3,7	36,7
Ferienhäuser, -wohnungen, -zentren	201 032	+4,6	4,1	4,3	38,8
Hütten, Jugendherbergen u. Ä.	29 007	-1,8	2,0	2,3	22,3
Vorsorge- und Reha-Kliniken	6 500	-10,7	24,7	46,4	82,1
Campingplätze	9 057	+9,8	2,6	3,0	.

Anmerkungen Seite 44

## 3.4 Leistung der Beherbergungsstätten nach Reisegebieten und Herkunftsländern

Januar bis Februar 2016

Reisegebiet Herkunftsland (ständiger Wohnsitz)	Ankünfte		Übernachtungen			Mittlere Aufenthalts- dauer <sup>3)</sup>
	aller Gäste	Verän- derung <sup>1)</sup>	aller Gäste	Verän- derung <sup>1)</sup>	Anteil <sup>2)</sup>	
<b>Eifel und Region Aachen</b>	<b>130 827</b>	<b>+1,5</b>	<b>309 836</b>	<b>-1,1</b>	<b>100</b>	<b>2,4</b>
<b>Bundesrepublik Deutschland</b>	<b>99 422</b>	<b>+0,1</b>	<b>233 210</b>	<b>-2,4</b>	<b>75,3</b>	<b>2,3</b>
<b>Ausland</b>	<b>31 405</b>	<b>+6,4</b>	<b>76 626</b>	<b>+3,2</b>	<b>24,7</b>	<b>2,4</b>
<b>Europa</b>	<b>25 180</b>	<b>-0,4</b>	<b>63 591</b>	<b>+1,0</b>	<b>83,0</b>	<b>2,5</b>
EU-Länder	23 308	+0,3	59 349	+2,0	77,5	2,5
Belgien	6 548	-11,0	13 782	-6,2	18,0	2,1
Bulgarien	48	-20,0	320	+244,1	0,4	6,7
Dänemark	203	+5,7	337	+18,7	0,4	1,7
Estland	54	+170,0	65	-47,6	0,1	1,2
Finnland	203	+4,6	360	-55,4	0,5	1,8
Frankreich	2 035	+4,5	3 257	+0,6	4,3	1,6
Griechenland	103	-36,4	298	-69,5	0,4	2,9
Republik Irland	183	+103,3	328	+60,0	0,4	1,8
Italien	745	-2,7	1 429	-2,5	1,9	1,9
Kroatien	62	+14,8	197	-25,9	0,3	3,2
Lettland	28	-31,7	33	-56,6	-	1,2
Litauen	9	-83,0	14	-93,0	-	1,6
Luxemburg	288	+4,3	588	+16,7	0,8	2,0
Malta	18	+80,0	50	+150,0	0,1	2,8
Niederlande	7 911	+3,7	28 889	+10,2	37,7	3,7
Österreich	718	+35,5	1 138	+18,8	1,5	1,6
Polen	819	+22,6	2 123	+4,8	2,8	2,6
Portugal	98	-9,3	204	+9,7	0,3	2,1
Rumänien	344	+82,0	753	+118,3	1,0	2,2
Schweden	255	+12,8	361	+5,9	0,5	1,4
Slowakische Republik	66	+22,2	100	-14,5	0,1	1,5
Slowenien	26	-38,1	54	-44,3	0,1	2,1
Spanien	433	-11,8	788	-9,9	1,0	1,8
Tschechische Republik	242	+38,3	465	+52,5	0,6	1,9
Ungarn	151	+17,1	349	-53,3	0,5	2,3
Vereinigtes Königreich	1 699	-3,7	2 839	-2,4	3,7	1,7
Zypern	19	+72,7	228	+128,0	0,3	12,0
Island	14	-22,2	73	+217,4	0,1	5,2
Norwegen	56	-18,8	94	+6,8	0,1	1,7
Russland	388	-19,5	1 144	-9,2	1,5	2,9
Schweiz	815	+4,5	1 338	+7,6	1,7	1,6
Türkei	293	+9,3	830	+39,0	1,1	2,8
Ukraine	80	+23,1	172	+43,3	0,2	2,2
sonstige europäische Länder	226	-38,9	591	-59,8	0,8	2,6
<b>Afrika</b>	<b>150</b>	<b>+16,3</b>	<b>614</b>	<b>+40,5</b>	<b>0,8</b>	<b>4,1</b>
Republik Südafrika	30	-14,3	109	-21,0	0,1	3,6
sonstige afrikanische Länder	120	+27,7	505	+68,9	0,7	4,2
<b>Asien</b>	<b>2 410</b>	<b>+22,6</b>	<b>6 516</b>	<b>+17,5</b>	<b>8,5</b>	<b>2,7</b>
Arabische Golfstaaten	612	-15,5	2 266	+2,4	3,0	3,7
Volksrepublik China und Hongkong	604	+59,4	1 253	+63,4	1,6	2,1
Indien	141	+107,4	415	+93,0	0,5	2,9
Israel	78	+47,2	171	+43,7	0,2	2,2
Japan	471	+9,0	650	-1,4	0,8	1,4
Südkorea	134	+14,5	369	-13,2	0,5	2,8
Taiwan	52	+18,2	291	+157,5	0,4	5,6
sonstige asiatische Länder	318	+114,9	1 101	+6,5	1,4	3,5
<b>Amerika</b>	<b>1 560</b>	<b>+1,8</b>	<b>2 927</b>	<b>-15,0</b>	<b>3,8</b>	<b>1,9</b>
Kanada	121	-26,7	175	-38,6	0,2	1,4
USA	1 162	+2,6	2 170	+18,5	2,8	1,9
sonstige nordamerikanische Länder	36	x	37	+146,7	-	1,0
Mittelamerika und Karibik	70	+45,8	138	+94,4	0,2	2,0
Brasilien	64	-55,9	210	-81,9	0,3	3,3
sonstige südamerikanische Länder	107	+205,7	197	+137,3	0,3	1,8
<b>Australien</b>	<b>56</b>	<b>-32,5</b>	<b>133</b>	<b>-46,6</b>	<b>0,2</b>	<b>2,4</b>
<b>Neuseeland und Ozeanien</b>	<b>12</b>	<b>+100,0</b>	<b>34</b>	<b>+54,5</b>	<b>-</b>	<b>2,8</b>
<b>Ohne Angabe</b>	<b>2 037</b>	<b>+285,1</b>	<b>2 811</b>	<b>+76,5</b>	<b>3,7</b>	<b>1,4</b>

1) Veränderung gegenüber dem Vorjahreszeitraum in % – 2) Bei Übernachtungen von Gästen aus der Bundesrepublik Deutschland und dem Ausland: Anteil an allen Übernachtungen im Bundesgebiet; sonst: Anteil an allen Übernachtungen am Ausland zusammen. – 3) mittlere Aufenthaltsdauer in Tagen = Übernachtungen / Ankünfte

## Noch: 3.4 Leistung der Beherbergungsstätten nach Reisegebieten und Herkunftsländern

## Januar bis Februar 2016

Reisegebiet Herkunftsland (ständiger Wohnsitz)	Ankünfte		Übernachtungen			Mittlere Aufenthalts- dauer <sup>3)</sup>
	aller Gäste	Verän- derung <sup>1)</sup>	aller Gäste	Verän- derung <sup>1)</sup>	Anteil <sup>2)</sup>	
<b>Niederrhein</b>	<b>251 098</b>	<b>+6,1</b>	<b>509 798</b>	<b>+4,9</b>	<b>100</b>	<b>2,0</b>
<b>Bundesrepublik Deutschland</b>	<b>202 742</b>	<b>+6,8</b>	<b>421 050</b>	<b>+5,8</b>	<b>82,6</b>	<b>2,1</b>
<b>Ausland</b>	<b>48 356</b>	<b>+3,5</b>	<b>88 748</b>	<b>+1,0</b>	<b>17,4</b>	<b>1,8</b>
<b>Europa</b>	<b>38 601</b>	<b>+1,2</b>	<b>67 136</b>	<b>+0,1</b>	<b>75,6</b>	<b>1,7</b>
EU-Länder	33 884	+0,9	58 498	–	65,9	1,7
Belgien	3 173	+5,6	5 103	+5,6	5,7	1,6
Bulgarien	171	–23,3	383	–13,0	0,4	2,2
Dänemark	634	+14,4	1 059	+23,4	1,2	1,7
Estland	157	–44,5	187	–58,7	0,2	1,2
Finnland	426	+0,5	732	+6,2	0,8	1,7
Frankreich	2 943	+14,3	4 582	–4,7	5,2	1,6
Griechenland	258	+27,7	478	+31,3	0,5	1,9
Republik Irland	232	–20,0	386	–7,4	0,4	1,7
Italien	2 218	–0,6	3 726	–1,0	4,2	1,7
Kroatien	82	+49,1	195	+46,6	0,2	2,4
Lettland	98	+5,4	142	+4,4	0,2	1,4
Litauen	160	+6,7	315	–	0,4	2,0
Luxemburg	400	+7,5	561	–7,7	0,6	1,4
Malta	27	+35,0	55	–6,8	0,1	2,0
Niederlande	10 523	–7,2	16 428	–7,0	18,5	1,6
Österreich	2 178	+23,6	3 691	+2,6	4,2	1,7
Polen	1 856	+22,6	4 719	+17,8	5,3	2,5
Portugal	289	+14,2	738	+62,2	0,8	2,6
Rumänien	494	–3,7	1 699	–0,1	1,9	3,4
Schweden	520	–10,8	830	–2,8	0,9	1,6
Slowakische Republik	292	+18,7	604	+40,5	0,7	2,1
Slowenien	98	–10,9	195	–4,9	0,2	2,0
Spanien	1 682	–6,1	2 526	–23,4	2,8	1,5
Tschechische Republik	568	+3,3	1 227	+16,7	1,4	2,2
Ungarn	366	+5,2	836	+29,8	0,9	2,3
Vereinigtes Königreich	4 021	–0,7	7 060	+5,9	8,0	1,8
Zypern	18	–56,1	41	–28,1	–	2,3
Island	31	–93,0	52	–93,9	0,1	1,7
Norwegen	393	+27,6	803	+50,9	0,9	2,0
Russland	633	+10,7	1 214	+11,7	1,4	1,9
Schweiz	1 976	+18,6	3 303	+15,4	3,7	1,7
Türkei	969	+15,2	2 036	+22,5	2,3	2,1
Ukraine	174	+8,8	280	–39,0	0,3	1,6
sonstige europäische Länder	541	–3,9	950	–12,8	1,1	1,8
<b>Afrika</b>	<b>230</b>	<b>+3,6</b>	<b>453</b>	<b>–2,8</b>	<b>0,5</b>	<b>2,0</b>
Republik Südafrika	51	+64,5	107	+98,1	0,1	2,1
sonstige afrikanische Länder	179	–6,3	346	–16,0	0,4	1,9
<b>Asien</b>	<b>2 468</b>	<b>+8,0</b>	<b>7 690</b>	<b>–4,2</b>	<b>8,7</b>	<b>3,1</b>
Arabische Golfstaaten	242	+47,6	2 411	+26,1	2,7	10,0
Volksrepublik China und Hongkong	953	–6,1	1 416	–59,4	1,6	1,5
Indien	221	+29,2	1 104	+38,3	1,2	5,0
Israel	111	+5,7	185	+10,1	0,2	1,7
Japan	259	+22,7	774	+52,4	0,9	3,0
Südkorea	125	+10,6	266	+14,7	0,3	2,1
Taiwan	77	+48,1	152	+94,9	0,2	2,0
sonstige asiatische Länder	480	+5,5	1 382	+63,6	1,6	2,9
<b>Amerika</b>	<b>2 451</b>	<b>+20,2</b>	<b>4 759</b>	<b>+18,7</b>	<b>5,4</b>	<b>1,9</b>
Kanada	130	+19,3	362	+38,7	0,4	2,8
USA	2 066	+20,4	3 860	+19,4	4,3	1,9
sonstige nordamerikanische Länder	5	–72,2	7	–72,0	–	1,4
Mittelamerika und Karibik	71	+77,5	115	+94,9	0,1	1,6
Brasilien	77	–11,5	205	–18,0	0,2	2,7
sonstige südamerikanische Länder	102	+47,8	210	+16,7	0,2	2,1
<b>Australien</b>	<b>109</b>	<b>+29,8</b>	<b>187</b>	<b>+12,0</b>	<b>0,2</b>	<b>1,7</b>
<b>Neuseeland und Ozeanien</b>	<b>18</b>	<b>–10,0</b>	<b>19</b>	<b>–50,0</b>	<b>–</b>	<b>1,1</b>
<b>Ohne Angabe</b>	<b>4 479</b>	<b>+13,1</b>	<b>8 504</b>	<b>+4,5</b>	<b>9,6</b>	<b>1,9</b>

Anmerkungen Seite 66



## Noch: 3.4 Leistung der Beherbergungsstätten nach Reisegebieten und Herkunftsländern

Januar bis Februar 2016

Reisegebiet Herkunftsland (ständiger Wohnsitz)	Ankünfte		Übernachtungen			Mittlere Aufenthalts- dauer <sup>3)</sup>
	aller Gäste	Verän- derung <sup>1)</sup>	aller Gäste	Verän- derung <sup>1)</sup>	Anteil <sup>2)</sup>	
<b>Münsterland</b>	<b>204 513</b>	<b>+7,4</b>	<b>491 946</b>	<b>+7,1</b>	<b>100</b>	<b>2,4</b>
<b>Bundesrepublik Deutschland</b>	<b>186 121</b>	<b>+7,8</b>	<b>450 798</b>	<b>+7,1</b>	<b>91,6</b>	<b>2,4</b>
<b>Ausland</b>	<b>18 392</b>	<b>+3,2</b>	<b>41 148</b>	<b>+6,6</b>	<b>8,4</b>	<b>2,2</b>
<b>Europa</b>	<b>15 517</b>	<b>+3,6</b>	<b>34 576</b>	<b>+7,8</b>	<b>84,0</b>	<b>2,2</b>
EU-Länder	13 534	+2,3	29 697	+4,3	72,2	2,2
Belgien	835	+9,2	1 425	+11,9	3,5	1,7
Bulgarien	64	-3,0	558	+17,5	1,4	8,7
Dänemark	655	+18,4	1 104	+28,4	2,7	1,7
Estland	17	-22,7	27	-32,5	0,1	1,6
Finnland	135	-7,5	174	-26,9	0,4	1,3
Frankreich	1 255	+0,2	1 959	-1,8	4,8	1,6
Griechenland	74	-11,9	213	+13,3	0,5	2,9
Republik Irland	35	-27,1	67	-27,2	0,2	1,9
Italien	805	-6,6	1 552	-17,5	3,8	1,9
Kroatien	50	-10,7	230	+41,1	0,6	4,6
Lettland	27	-47,1	46	-78,3	0,1	1,7
Litauen	57	+14,0	291	+246,4	0,7	5,1
Luxemburg	166	+29,7	268	+39,6	0,7	1,6
Malta	2	-50,0	2	-50,0	-	1,0
Niederlande	4 398	+1,4	7 754	+5,8	18,8	1,8
Österreich	855	+14,9	1 913	+34,7	4,6	2,2
Polen	1 230	+14,6	5 610	+19,4	13,6	4,6
Portugal	106	+55,9	366	+183,7	0,9	3,5
Rumänien	135	-16,1	794	-18,7	1,9	5,9
Schweden	311	-4,6	550	+19,0	1,3	1,8
Slowakische Republik	74	-35,1	299	-56,1	0,7	4,0
Slowenien	77	+5,5	470	+120,7	1,1	6,1
Spanien	510	+18,1	880	+11,1	2,1	1,7
Tschechische Republik	280	-7,9	662	-18,0	1,6	2,4
Ungarn	132	-39,4	444	-59,5	1,1	3,4
Vereinigtes Königreich	1 248	-3,0	2 037	-6,1	5,0	1,6
Zypern	1	-50,0	2	-66,7	-	2,0
Island	7	+75,0	9	+12,5	-	1,3
Norwegen	171	-36,4	263	-25,1	0,6	1,5
Russland	254	-20,4	690	-25,6	1,7	2,7
Schweiz	972	+33,0	1 863	+38,6	4,5	1,9
Türkei	181	+5,2	378	+9,2	0,9	2,1
Ukraine	83	+56,6	277	-3,8	0,7	3,3
sonstige europäische Länder	315	+57,5	1 399	+327,8	3,4	4,4
<b>Afrika</b>	<b>81</b>	<b>-12,0</b>	<b>257</b>	<b>-35,1</b>	<b>0,6</b>	<b>3,2</b>
Republik Südafrika	23	-23,3	50	-74,4	0,1	2,2
sonstige afrikanische Länder	58	-6,5	207	+3,0	0,5	3,6
<b>Asien</b>	<b>733</b>	<b>+18,4</b>	<b>1 971</b>	<b>+41,0</b>	<b>4,8</b>	<b>2,7</b>
Arabische Golfstaaten	65	-	195	+31,8	0,5	3,0
Volksrepublik China und Hongkong	238	+40,8	760	+47,6	1,8	3,2
Indien	39	+39,3	103	+114,6	0,3	2,6
Israel	49	-9,3	131	+48,9	0,3	2,7
Japan	119	-14,4	265	+3,9	0,6	2,2
Südkorea	76	+5,6	208	+30,0	0,5	2,7
Taiwan	23	+9,5	40	+17,6	0,1	1,7
sonstige asiatische Länder	124	+74,6	269	+79,3	0,7	2,2
<b>Amerika</b>	<b>692</b>	<b>-17,5</b>	<b>1 675</b>	<b>-20,7</b>	<b>4,1</b>	<b>2,4</b>
Kanada	57	-32,9	99	-47,9	0,2	1,7
USA	521	-13,5	1 207	-20,7	2,9	2,3
sonstige nordamerikanische Länder	1	-	1	-	-	1,0
Mittelamerika und Karibik	20	+122,2	43	+34,4	0,1	2,2
Brasilien	59	-28,9	207	-15,2	0,5	3,5
sonstige südamerikanische Länder	34	-42,4	118	-4,1	0,3	3,5
<b>Australien</b>	<b>85</b>	<b>+46,6</b>	<b>167</b>	<b>+18,4</b>	<b>0,4</b>	<b>2,0</b>
<b>Neuseeland und Ozeanien</b>	<b>19</b>	<b>-42,4</b>	<b>77</b>	<b>+28,3</b>	<b>0,2</b>	<b>4,1</b>
<b>Ohne Angabe</b>	<b>1 265</b>	<b>+4,1</b>	<b>2 425</b>	<b>+0,1</b>	<b>5,9</b>	<b>1,9</b>

Anmerkungen Seite 66

## Noch: 3.4 Leistung der Beherbergungsstätten nach Reisegebieten und Herkunftsländern

Januar bis Februar 2016

Reisegebiet Herkunftsland (ständiger Wohnsitz)	Ankünfte		Übernachtungen			Mittlere Aufenthalts- dauer <sup>3)</sup>
	aller Gäste	Verän- derung <sup>1)</sup>	aller Gäste	Verän- derung <sup>1)</sup>	Anteil <sup>2)</sup>	
<b>Teutoburger Wald</b>	<b>254 294</b>	<b>+2,3</b>	<b>889 716</b>	<b>+3,1</b>	<b>100</b>	<b>3,5</b>
<b>Bundesrepublik Deutschland</b>	<b>228 376</b>	<b>+2,1</b>	<b>824 034</b>	<b>+2,8</b>	<b>92,6</b>	<b>3,6</b>
<b>Ausland</b>	<b>25 918</b>	<b>+4,7</b>	<b>65 682</b>	<b>+6,4</b>	<b>7,4</b>	<b>2,5</b>
<b>Europa</b>	<b>20 726</b>	<b>+1,7</b>	<b>49 694</b>	<b>+5,6</b>	<b>75,7</b>	<b>2,4</b>
EU-Länder	17 723	+0,8	42 715	+5,5	65,0	2,4
Belgien	1 087	+13,1	1 685	-1,0	2,6	1,6
Bulgarien	158	+88,1	543	+158,6	0,8	3,4
Dänemark	867	+35,9	1 497	+45,6	2,3	1,7
Estland	52	-26,8	126	+14,5	0,2	2,4
Finnland	215	+24,3	386	-21,1	0,6	1,8
Frankreich	1 521	-1,2	2 566	-9,4	3,9	1,7
Griechenland	117	+5,4	342	+56,9	0,5	2,9
Republik Irland	110	+3,8	314	+11,3	0,5	2,9
Italien	1 036	+0,3	1 924	+3,4	2,9	1,9
Kroatien	49	-18,3	93	-13,1	0,1	1,9
Lettland	78	+14,7	107	-40,9	0,2	1,4
Litauen	159	+7,4	595	+89,5	0,9	3,7
Luxemburg	112	-0,9	237	+28,8	0,4	2,1
Malta	52	+477,8	99	+350,0	0,2	1,9
Niederlande	4 179	-0,3	10 610	-6,7	16,2	2,5
Österreich	1 401	+12,5	3 157	+34,4	4,8	2,3
Polen	1 694	+8,6	4 898	+21,1	7,5	2,9
Portugal	175	+86,2	812	+142,4	1,2	4,6
Rumänien	282	-78,9	3 335	+1,8	5,1	11,8
Schweden	394	+7,4	686	+5,7	1,0	1,7
Slowakische Republik	91	-38,5	226	-74,0	0,3	2,5
Slowenien	100	+26,6	228	+39,9	0,3	2,3
Spanien	600	+17,2	1 349	+31,1	2,1	2,2
Tschechische Republik	843	+26,0	2 042	-4,3	3,1	2,4
Ungarn	250	+11,1	486	+0,6	0,7	1,9
Vereinigtes Königreich	2 078	+1,7	4 329	+2,7	6,6	2,1
Zypern	23	+228,6	43	+38,7	0,1	1,9
Island	25	+66,7	99	+330,4	0,2	4,0
Norwegen	201	+12,3	367	+7,6	0,6	1,8
Russland	457	-	1 198	-12,9	1,8	2,6
Schweiz	1 208	+10,9	2 216	+17,6	3,4	1,8
Türkei	405	+35,5	981	+36,6	1,5	2,4
Ukraine	111	-5,9	337	-32,5	0,5	3,0
sonstige europäische Länder	596	-6,0	1 781	+3,5	2,7	3,0
<b>Afrika</b>	<b>123</b>	<b>+19,4</b>	<b>443</b>	<b>+65,3</b>	<b>0,7</b>	<b>3,6</b>
Republik Südafrika	38	-42,4	92	-15,6	0,1	2,4
sonstige afrikanische Länder	85	+129,7	351	+120,8	0,5	4,1
<b>Asien</b>	<b>1 317</b>	<b>+6,7</b>	<b>7 782</b>	<b>-0,5</b>	<b>11,8</b>	<b>5,9</b>
Arabische Golfstaaten	121	-4,0	3 245	-24,3	4,9	26,8
Volksrepublik China und Hongkong	392	+0,3	1 329	+6,2	2,0	3,4
Indien	152	-6,7	406	-44,2	0,6	2,7
Israel	56	+19,1	128	+47,1	0,2	2,3
Japan	229	+30,1	519	+5,7	0,8	2,3
Südkorea	67	+28,8	215	-2,3	0,3	3,2
Taiwan	31	-13,9	46	-72,6	0,1	1,5
sonstige asiatische Länder	269	+10,7	1 894	+219,9	2,9	7,0
<b>Amerika</b>	<b>1 106</b>	<b>-3,4</b>	<b>2 965</b>	<b>+14,4</b>	<b>4,5</b>	<b>2,7</b>
Kanada	105	+25,0	223	+14,4	0,3	2,1
USA	774	+2,2	2 148	+22,6	3,3	2,8
sonstige nordamerikanische Länder	7	x	30	x	-	4,3
Mittelamerika und Karibik	30	-51,6	137	-1,4	0,2	4,6
Brasilien	63	-27,6	175	-39,2	0,3	2,8
sonstige südamerikanische Länder	127	-17,5	252	+16,7	0,4	2,0
<b>Australien</b>	<b>78</b>	<b>+73,3</b>	<b>150</b>	<b>+29,3</b>	<b>0,2</b>	<b>1,9</b>
<b>Neuseeland und Ozeanien</b>	<b>13</b>	<b>-7,1</b>	<b>32</b>	<b>+60,0</b>	<b>-</b>	<b>2,5</b>
<b>Ohne Angabe</b>	<b>2 555</b>	<b>+39,9</b>	<b>4 616</b>	<b>+20,5</b>	<b>7,0</b>	<b>1,8</b>

Anmerkungen Seite 66

## Noch: 3.4 Leistung der Beherbergungsstätten nach Reisegebieten und Herkunftsländern

Januar bis Februar 2016

Reisegebiet Herkunftsland (ständiger Wohnsitz)	Ankünfte		Übernachtungen			Mittlere Aufenthalts- dauer <sup>3)</sup>
	aller Gäste	Verän- derung <sup>1)</sup>	aller Gäste	Verän- derung <sup>1)</sup>	Anteil <sup>2)</sup>	
<b>Sauerland</b>	<b>324 771</b>	<b>+0,6</b>	<b>1 010 056</b>	<b>+2,1</b>	<b>100</b>	<b>3,1</b>
<b>Bundesrepublik Deutschland</b>	<b>223 957</b>	<b>-0,1</b>	<b>703 290</b>	<b>+2,0</b>	<b>69,6</b>	<b>3,1</b>
<b>Ausland</b>	<b>100 814</b>	<b>+2,4</b>	<b>306 766</b>	<b>+2,4</b>	<b>30,4</b>	<b>3,0</b>
<b>Europa</b>	<b>98 326</b>	<b>+2,6</b>	<b>299 715</b>	<b>+2,5</b>	<b>97,7</b>	<b>3,0</b>
EU-Länder	96 059	+2,6	292 293	+2,9	95,3	3,0
Belgien	9 316	-1,3	30 403	+4,3	9,9	3,3
Bulgarien	81	+84,1	385	+12,6	0,1	4,8
Dänemark	2 644	+1,8	8 707	+0,6	2,8	3,3
Estland	6	-64,7	26	+13,0	-	4,3
Finnland	58	+11,5	80	+15,9	-	1,4
Frankreich	1 054	+42,2	2 672	+79,7	0,9	2,5
Griechenland	52	+147,6	157	-22,7	0,1	3,0
Republik Irland	44	+51,7	228	+406,7	0,1	5,2
Italien	568	+4,0	1 298	-5,2	0,4	2,3
Kroatien	36	+33,3	114	+17,5	-	3,2
Lettland	59	+13,5	216	-15,0	0,1	3,7
Litauen	28	+47,4	59	+90,3	-	2,1
Luxemburg	118	+18,0	258	-13,4	0,1	2,2
Malta	4	-	20	+100,0	-	5,0
Niederlande	77 179	+1,9	234 676	+2,1	76,5	3,0
Österreich	1 099	+9,2	2 309	-12,4	0,8	2,1
Polen	766	+3,4	1 796	-18,0	0,6	2,3
Portugal	86	-14,0	365	+69,0	0,1	4,2
Rumänien	328	+28,6	1 107	-5,5	0,4	3,4
Schweden	167	-10,2	348	-3,3	0,1	2,1
Slowakische Republik	87	+45,0	247	+16,5	0,1	2,8
Slowenien	57	+9,6	146	+3,5	-	2,6
Spanien	281	+1,8	635	-4,2	0,2	2,3
Tschechische Republik	675	+52,7	2 098	+83,6	0,7	3,1
Ungarn	186	+82,4	437	+93,4	0,1	2,3
Vereinigtes Königreich	1 079	+11,7	3 430	+3,7	1,1	3,2
Zypern	1	-66,7	76	-5,0	-	76,0
Island	2	-33,3	3	-57,1	-	1,5
Norwegen	76	+58,3	117	+23,2	-	1,5
Russland	211	-38,8	700	-39,7	0,2	3,3
Schweiz	644	-16,3	1 430	-35,6	0,5	2,2
Türkei	149	-6,3	375	+5,6	0,1	2,5
Ukraine	54	+86,2	114	+34,1	-	2,1
sonstige europäische Länder	1 131	+38,1	4 683	+12,2	1,5	4,1
<b>Afrika</b>	<b>41</b>	<b>-29,3</b>	<b>57</b>	<b>-49,6</b>	<b>-</b>	<b>1,4</b>
Republik Südafrika	4	-60,0	7	-74,1	-	1,8
sonstige afrikanische Länder	37	-22,9	50	-41,9	-	1,4
<b>Asien</b>	<b>577</b>	<b>+11,8</b>	<b>2 927</b>	<b>+12,5</b>	<b>1,0</b>	<b>5,1</b>
Arabische Golfstaaten	69	+81,6	107	+7,0	-	1,6
Volksrepublik China und Hongkong	155	-32,6	467	-28,5	0,2	3,0
Indien	77	+79,1	422	+33,1	0,1	5,5
Israel	28	+33,3	40	+14,3	-	1,4
Japan	78	+62,5	150	+24,0	-	1,9
Südkorea	28	-	110	+11,1	-	3,9
Taiwan	7	-36,4	34	+3,0	-	4,9
sonstige asiatische Länder	135	+39,2	1 597	+28,4	0,5	11,8
<b>Amerika</b>	<b>560</b>	<b>-10,3</b>	<b>1 820</b>	<b>-12,9</b>	<b>0,6</b>	<b>3,3</b>
Kanada	77	-34,7	384	-25,9	0,1	5,0
USA	380	+8,6	1 022	-1,1	0,3	2,7
sonstige nordamerikanische Länder	9	+80,0	56	x	-	6,2
Mittelamerika und Karibik	22	-62,7	76	-73,8	-	3,5
Brasilien	44	-27,9	202	+5,2	0,1	4,6
sonstige südamerikanische Länder	28	-9,7	80	+63,3	-	2,9
<b>Australien</b>	<b>29</b>	<b>-9,4</b>	<b>69</b>	<b>-25,8</b>	<b>-</b>	<b>2,4</b>
<b>Neuseeland und Ozeanien</b>	<b>8</b>	<b>+33,3</b>	<b>20</b>	<b>+42,9</b>	<b>-</b>	<b>2,5</b>
<b>Ohne Angabe</b>	<b>1 273</b>	<b>-12,0</b>	<b>2 158</b>	<b>-13,5</b>	<b>0,7</b>	<b>1,7</b>

Anmerkungen Seite 66

## Noch: 3.4 Leistung der Beherbergungsstätten nach Reisegebieten und Herkunftsländern

## Januar bis Februar 2016

Reisegebiet Herkunftsland (ständiger Wohnsitz)	Ankünfte		Übernachtungen			Mittlere Aufenthalts- dauer <sup>3)</sup>
	aller Gäste	Verän- derung <sup>1)</sup>	aller Gäste	Verän- derung <sup>1)</sup>	Anteil <sup>2)</sup>	
<b>Siegerland-Wittgenstein</b>	<b>31 768</b>	<b>+0,5</b>	<b>108 203</b>	<b>-4,3</b>	<b>100</b>	<b>3,4</b>
<b>Bundesrepublik Deutschland</b>	<b>24 538</b>	<b>-1,8</b>	<b>91 774</b>	<b>-5,4</b>	<b>84,8</b>	<b>3,7</b>
<b>Ausland</b>	<b>7 230</b>	<b>+9,4</b>	<b>16 429</b>	<b>+1,8</b>	<b>15,2</b>	<b>2,3</b>
<b>Europa</b>	<b>4 994</b>	<b>+1,7</b>	<b>11 303</b>	<b>-7,1</b>	<b>68,8</b>	<b>2,3</b>
EU-Länder	4 593	+1,9	10 513	-7,8	64,0	2,3
Belgien	235	-13,0	500	-15,4	3,0	2,1
Bulgarien	3	-66,7	3	-76,9	-	1,0
Dänemark	65	+10,2	125	+28,9	0,8	1,9
Estland	-	-	-	-	-	-
Finnland	33	+10,0	54	-14,3	0,3	1,6
Frankreich	248	-13,6	436	-18,7	2,7	1,8
Griechenland	7	+16,7	19	+111,1	0,1	2,7
Republik Irland	6	-72,7	6	-73,9	-	1,0
Italien	193	+27,0	313	-15,4	1,9	1,6
Kroatien	2	-88,9	5	-78,3	-	2,5
Lettland	-	-	-	-	-	-
Litauen	7	+16,7	14	+133,3	0,1	2,0
Luxemburg	14	-26,3	29	-52,5	0,2	2,1
Malta	1	x	1	x	-	1,0
Niederlande	2 756	+3,3	7 000	-4,7	42,6	2,5
Österreich	216	+11,3	391	-0,8	2,4	1,8
Polen	144	-9,4	215	-55,7	1,3	1,5
Portugal	20	-33,3	39	-23,5	0,2	2,0
Rumänien	67	+76,3	153	+47,1	0,9	2,3
Schweden	50	-18,0	84	-	0,5	1,7
Slowakische Republik	85	+466,7	137	+407,4	0,8	1,6
Slowenien	17	+30,8	22	-15,4	0,1	1,3
Spanien	64	+42,2	118	+32,6	0,7	1,8
Tschechische Republik	100	-2,9	180	-33,6	1,1	1,8
Ungarn	40	+8,1	125	+54,3	0,8	3,1
Vereinigtes Königreich	220	-10,6	544	-13,2	3,3	2,5
Zypern	-	-	-	-	-	-
Island	-	-	-	-	-	-
Norwegen	33	+37,5	83	+93,0	0,5	2,5
Russland	30	-63,9	59	-76,0	0,4	2,0
Schweiz	228	+16,3	450	+41,1	2,7	2,0
Türkei	57	+26,7	84	+1,2	0,5	1,5
Ukraine	21	+16,7	58	+176,2	0,4	2,8
sonstige europäische Länder	32	+10,3	56	+21,7	0,3	1,8
<b>Afrika</b>	<b>41</b>	<b>-8,9</b>	<b>152</b>	<b>+20,6</b>	<b>0,9</b>	<b>3,7</b>
Republik Südafrika	8	-65,2	25	-45,7	0,2	3,1
sonstige afrikanische Länder	33	+50,0	127	+58,8	0,8	3,8
<b>Asien</b>	<b>168</b>	<b>-24,0</b>	<b>478</b>	<b>-36,7</b>	<b>2,9</b>	<b>2,8</b>
Arabische Golfstaaten	7	-80,0	11	-91,7	0,1	1,6
Volksrepublik China und Hongkong	30	-62,0	76	-63,8	0,5	2,5
Indien	35	+52,2	200	+334,8	1,2	5,7
Israel	2	-33,3	2	-33,3	-	1,0
Japan	34	+30,8	76	+2,7	0,5	2,2
Südkorea	15	+36,4	37	-7,5	0,2	2,5
Taiwan	2	-	2	-	-	1,0
sonstige asiatische Länder	43	+2,4	74	-70,0	0,5	1,7
<b>Amerika</b>	<b>285</b>	<b>+38,3</b>	<b>1 269</b>	<b>+54,0</b>	<b>7,7</b>	<b>4,5</b>
Kanada	11	-	17	-41,4	0,1	1,5
USA	202	+59,1	926	+131,5	5,6	4,6
sonstige nordamerikanische Länder	2	-33,3	2	-77,8	-	1,0
Mittelamerika und Karibik	24	+380,0	165	+489,3	1,0	6,9
Brasilien	32	-25,6	136	-58,2	0,8	4,3
sonstige südamerikanische Länder	14	-17,6	23	-30,3	0,1	1,6
<b>Australien</b>	<b>9</b>	<b>-35,7</b>	<b>30</b>	<b>+11,1</b>	<b>0,2</b>	<b>3,3</b>
<b>Neuseeland und Ozeanien</b>	<b>1</b>	<b>x</b>	<b>6</b>	<b>x</b>	<b>-</b>	<b>6,0</b>
<b>Ohne Angabe</b>	<b>1 732</b>	<b>+43,0</b>	<b>3 191</b>	<b>+42,6</b>	<b>19,4</b>	<b>1,8</b>

Anmerkungen Seite 66

## Noch: 3.4 Leistung der Beherbergungsstätten nach Reisegebieten und Herkunftsländern

Januar bis Februar 2016

Reisegebiet Herkunftsland (ständiger Wohnsitz)	Ankünfte		Übernachtungen			Mittlere Aufenthalts- dauer <sup>3)</sup>
	aller Gäste	Verän- derung <sup>1)</sup>	aller Gäste	Verän- derung <sup>1)</sup>	Anteil <sup>2)</sup>	
<b>Bergisches Land</b>	<b>83 139</b>	<b>+2,4</b>	<b>219 998</b>	<b>+1,0</b>	<b>100</b>	<b>2,6</b>
<b>Bundesrepublik Deutschland</b>	<b>72 792</b>	<b>+3,8</b>	<b>197 529</b>	<b>+2,0</b>	<b>89,8</b>	<b>2,7</b>
<b>Ausland</b>	<b>10 347</b>	<b>-6,4</b>	<b>22 469</b>	<b>-7,0</b>	<b>10,2</b>	<b>2,2</b>
<b>Europa</b>	<b>7 531</b>	<b>-13,9</b>	<b>16 101</b>	<b>-13,6</b>	<b>71,7</b>	<b>2,1</b>
EU-Länder	6 615	-12,7	14 178	-11,8	63,1	2,1
Belgien	643	-8,7	1 115	-8,8	5,0	1,7
Bulgarien	24	-	80	-36,0	0,4	3,3
Dänemark	181	-47,4	369	-18,7	1,6	2,0
Estland	-	-	-	-	-	-
Finnland	55	-20,3	83	-4,6	0,4	1,5
Frankreich	603	-1,8	1 053	-0,1	4,7	1,7
Griechenland	29	-19,4	79	+5,3	0,4	2,7
Republik Irland	14	-56,3	33	-52,2	0,1	2,4
Italien	544	-13,5	1 049	-20,1	4,7	1,9
Kroatien	60	+27,7	108	-66,0	0,5	1,8
Lettland	24	+20,0	42	+50,0	0,2	1,8
Litauen	22	+69,2	31	-24,4	0,1	1,4
Luxemburg	106	+9,3	547	+17,9	2,4	5,2
Malta	-	-	-	-	-	-
Niederlande	1 458	-6,0	2 816	-8,9	12,5	1,9
Österreich	382	-12,8	738	-27,1	3,3	1,9
Polen	507	+5,0	1 333	+5,9	5,9	2,6
Portugal	120	+172,7	194	+162,2	0,9	1,6
Rumänien	36	-58,6	257	-29,6	1,1	7,1
Schweden	180	+6,5	446	-0,9	2,0	2,5
Slowakische Republik	128	-21,0	378	-24,7	1,7	3,0
Slowenien	36	-74,3	94	-88,4	0,4	2,6
Spanien	264	-15,1	632	+6,9	2,8	2,4
Tschechische Republik	207	-23,3	585	-7,3	2,6	2,8
Ungarn	168	+118,2	593	+263,8	2,6	3,5
Vereinigtes Königreich	822	-31,9	1 521	-18,0	6,8	1,9
Zypern	2	-50,0	2	-60,0	-	1,0
Island	3	-50,0	7	-	-	2,3
Norwegen	38	+52,0	47	-7,8	0,2	1,2
Russland	140	-28,9	267	-46,5	1,2	1,9
Schweiz	476	-23,6	932	-16,4	4,1	2,0
Türkei	114	-38,0	283	-49,4	1,3	2,5
Ukraine	25	-41,9	41	-60,6	0,2	1,6
sonstige europäische Länder	120	+34,8	346	+41,2	1,5	2,9
<b>Afrika</b>	<b>77</b>	<b>+37,5</b>	<b>214</b>	<b>+2,4</b>	<b>1,0</b>	<b>2,8</b>
Republik Südafrika	15	-21,1	30	-65,9	0,1	2,0
sonstige afrikanische Länder	62	+67,6	184	+52,1	0,8	3,0
<b>Asien</b>	<b>876</b>	<b>-14,6</b>	<b>2 615</b>	<b>-2,6</b>	<b>11,6</b>	<b>3,0</b>
Arabische Golfstaaten	40	x	96	+242,9	0,4	2,4
Volksrepublik China und Hongkong	521	-16,9	1 438	+2,9	6,4	2,8
Indien	98	+36,1	405	-3,8	1,8	4,1
Israel	23	-51,1	50	-48,5	0,2	2,2
Japan	82	-35,4	299	-24,5	1,3	3,6
Südkorea	29	-46,3	58	-35,6	0,3	2,0
Taiwan	8	-65,2	13	-70,5	0,1	1,6
sonstige asiatische Länder	75	+7,1	256	+20,8	1,1	3,4
<b>Amerika</b>	<b>547</b>	<b>+9,2</b>	<b>1 426</b>	<b>+11,8</b>	<b>6,3</b>	<b>2,6</b>
Kanada	42	+82,6	83	+69,4	0,4	2,0
USA	316	+10,9	903	+5,7	4,0	2,9
sonstige nordamerikanische Länder	15	+400,0	64	+481,8	0,3	4,3
Mittelamerika und Karibik	40	+5,3	107	+35,4	0,5	2,7
Brasilien	30	-18,9	75	-24,2	0,3	2,5
sonstige südamerikanische Länder	104	-9,6	194	+6,0	0,9	1,9
<b>Australien</b>	<b>19</b>	<b>-34,5</b>	<b>43</b>	<b>-12,2</b>	<b>0,2</b>	<b>2,3</b>
<b>Neuseeland und Ozeanien</b>	<b>3</b>	<b>-57,1</b>	<b>6</b>	<b>-40,0</b>	<b>-</b>	<b>2,0</b>
<b>Ohne Angabe</b>	<b>1 294</b>	<b>+85,9</b>	<b>2 064</b>	<b>+61,9</b>	<b>9,2</b>	<b>1,6</b>

Anmerkungen Seite 66

## Noch: 3.4 Leistung der Beherbergungsstätten nach Reisegebieten und Herkunftsländern

Januar bis Februar 2016

Reisegebiet Herkunftsland (ständiger Wohnsitz)	Ankünfte		Übernachtungen			Mittlere Aufenthalts- dauer <sup>3)</sup>
	aller Gäste	Verän- derung <sup>1)</sup>	aller Gäste	Verän- derung <sup>1)</sup>	Anteil <sup>2)</sup>	
<b>Bonn und Rhein-Sieg-Kreis</b>	<b>186 379</b>	<b>+2,8</b>	<b>380 791</b>	<b>+6,4</b>	<b>100</b>	<b>2,0</b>
<b>Bundesrepublik Deutschland</b>	<b>159 514</b>	<b>+3,4</b>	<b>324 541</b>	<b>+8,4</b>	<b>85,2</b>	<b>2,0</b>
<b>Ausland</b>	<b>26 865</b>	<b>-</b>	<b>56 250</b>	<b>-4,0</b>	<b>14,8</b>	<b>2,1</b>
<b>Europa</b>	<b>19 609</b>	<b>+1,8</b>	<b>38 470</b>	<b>-1,4</b>	<b>68,4</b>	<b>2,0</b>
EU-Länder	16 129	+0,8	31 370	-1,1	55,8	1,9
Belgien	1 643	-0,1	2 955	+4,4	5,3	1,8
Bulgarien	62	-50,8	143	-52,5	0,3	2,3
Dänemark	242	-21,7	477	-20,2	0,8	2,0
Estland	27	-46,0	96	-46,4	0,2	3,6
Finnland	117	-30,8	208	-31,1	0,4	1,8
Frankreich	1 363	-15,1	2 796	-12,7	5,0	2,1
Griechenland	204	+14,0	413	+3,8	0,7	2,0
Republik Irland	151	-24,1	268	-27,8	0,5	1,8
Italien	1 291	+25,8	2 650	+29,5	4,7	2,1
Kroatien	129	+63,3	214	+78,3	0,4	1,7
Lettland	54	+54,3	121	+51,3	0,2	2,2
Litauen	133	-16,9	278	-62,6	0,5	2,1
Luxemburg	356	+32,8	662	+55,0	1,2	1,9
Malta	8	-42,9	20	-16,7	-	2,5
Niederlande	2 858	-3,0	4 810	-0,3	8,6	1,7
Österreich	1 351	-0,2	2 194	-12,5	3,9	1,6
Polen	844	-6,0	2 090	-9,5	3,7	2,5
Portugal	115	+42,0	372	+57,0	0,7	3,2
Rumänien	224	+10,9	522	+18,1	0,9	2,3
Schweden	331	+25,9	625	+4,3	1,1	1,9
Slowakische Republik	197	-18,3	1 284	+36,2	2,3	6,5
Slowenien	97	+26,0	219	+34,4	0,4	2,3
Spanien	816	+33,1	1 652	+31,8	2,9	2,0
Tschechische Republik	688	+13,7	1 205	+7,4	2,1	1,8
Ungarn	416	+38,7	807	+15,8	1,4	1,9
Vereinigtes Königreich	2 401	-4,2	4 271	-9,5	7,6	1,8
Zypern	11	-76,6	18	-93,3	-	1,6
Island	6	-33,3	12	-73,9	-	2,0
Norwegen	130	+5,7	223	-19,5	0,4	1,7
Russland	663	+5,4	1 645	-16,8	2,9	2,5
Schweiz	1 792	+2,3	3 253	-0,9	5,8	1,8
Türkei	228	-8,8	521	+9,7	0,9	2,3
Ukraine	110	+48,6	328	+106,3	0,6	3,0
sonstige europäische Länder	551	+27,8	1 118	+1,7	2,0	2,0
<b>Afrika</b>	<b>396</b>	<b>-9,4</b>	<b>1 093</b>	<b>-17,3</b>	<b>1,9</b>	<b>2,8</b>
Republik Südafrika	70	-34,6	200	-24,8	0,4	2,9
sonstige afrikanische Länder	326	-1,2	893	-15,4	1,6	2,7
<b>Asien</b>	<b>3 402</b>	<b>+3,0</b>	<b>9 417</b>	<b>-8,3</b>	<b>16,7</b>	<b>2,8</b>
Arabische Golfstaaten	994	+1,4	3 342	-11,9	5,9	3,4
Volksrepublik China und Hongkong	916	+9,3	1 803	-15,3	3,2	2,0
Indien	127	-20,6	438	-46,1	0,8	3,4
Israel	124	+13,8	200	-16,3	0,4	1,6
Japan	339	-27,9	909	-25,2	1,6	2,7
Südkorea	130	-29,3	396	-17,8	0,7	3,0
Taiwan	47	-42,7	127	-27,8	0,2	2,7
sonstige asiatische Länder	725	+50,7	2 202	+54,2	3,9	3,0
<b>Amerika</b>	<b>2 470</b>	<b>-3,0</b>	<b>5 123</b>	<b>-10,3</b>	<b>9,1</b>	<b>2,1</b>
Kanada	235	+28,4	588	+0,2	1,0	2,5
USA	1 674	-1,2	3 250	-10,7	5,8	1,9
sonstige nordamerikanische Länder	16	-62,8	39	-31,6	0,1	2,4
Mittelamerika und Karibik	54	-37,2	109	-49,8	0,2	2,0
Brasilien	262	-18,9	450	-37,2	0,8	1,7
sonstige südamerikanische Länder	229	+6,0	687	+39,6	1,2	3,0
<b>Australien</b>	<b>130</b>	<b>+32,7</b>	<b>393</b>	<b>+48,9</b>	<b>0,7</b>	<b>3,0</b>
<b>Neuseeland und Ozeanien</b>	<b>37</b>	<b>-62,6</b>	<b>79</b>	<b>-60,7</b>	<b>0,1</b>	<b>2,1</b>
<b>Ohne Angabe</b>	<b>821</b>	<b>-27,2</b>	<b>1 675</b>	<b>-8,4</b>	<b>3,0</b>	<b>2,0</b>

Anmerkungen Seite 66

## Noch: 3.4 Leistung der Beherbergungsstätten nach Reisegebieten und Herkunftsländern

Januar bis Februar 2016

Reisegebiet Herkunftsland (ständiger Wohnsitz)	Ankünfte		Übernachtungen			Mittlere Aufenthalts- dauer <sup>3)</sup>
	aller Gäste	Verän- derung <sup>1)</sup>	aller Gäste	Verän- derung <sup>1)</sup>	Anteil <sup>2)</sup>	
<b>Köln und Rhein-Erft-Kreis</b>	<b>552 952</b>	<b>+0,8</b>	<b>1 033 694</b>	<b>+1,7</b>	<b>100</b>	<b>1,9</b>
<b>Bundesrepublik Deutschland</b>	<b>406 020</b>	<b>+1,4</b>	<b>743 625</b>	<b>+3,3</b>	<b>71,9</b>	<b>1,8</b>
<b>Ausland</b>	<b>146 932</b>	<b>-0,9</b>	<b>290 069</b>	<b>-2,2</b>	<b>28,1</b>	<b>2,0</b>
<b>Europa</b>	<b>101 601</b>	<b>-4,3</b>	<b>196 881</b>	<b>-5,4</b>	<b>67,9</b>	<b>1,9</b>
EU-Länder	85 031	-2,7	162 095	-3,2	55,9	1,9
Belgien	8 073	-2,5	13 268	+1,7	4,6	1,6
Bulgarien	535	-8,9	1 272	-16,6	0,4	2,4
Dänemark	2 251	-9,2	5 023	+0,4	1,7	2,2
Estland	238	-63,5	434	-54,5	0,1	1,8
Finnland	653	-30,2	1 343	-38,6	0,5	2,1
Frankreich	7 934	-5,1	13 967	-2,6	4,8	1,8
Griechenland	937	+4,9	2 111	-4,0	0,7	2,3
Republik Irland	2 023	+21,4	4 019	+26,4	1,4	2,0
Italien	9 036	+6,4	20 512	+7,7	7,1	2,3
Kroatien	391	+54,5	782	+5,8	0,3	2,0
Lettland	368	+31,9	734	+45,1	0,3	2,0
Litauen	314	-14,9	742	-10,2	0,3	2,4
Luxemburg	2 583	-2,5	4 057	-3,6	1,4	1,6
Malta	120	+93,5	259	+164,3	0,1	2,2
Niederlande	12 229	-12,7	20 489	-11,8	7,1	1,7
Österreich	5 699	-5,5	11 311	-4,6	3,9	2,0
Polen	4 243	-10,2	10 639	-16,2	3,7	2,5
Portugal	1 261	+53,4	2 572	+27,3	0,9	2,0
Rumänien	1 076	-14,9	2 338	-9,5	0,8	2,2
Schweden	1 379	-19,1	2 700	-24,9	0,9	2,0
Slowakische Republik	389	+14,7	836	+47,7	0,3	2,1
Slowenien	256	-4,8	519	+22,4	0,2	2,0
Spanien	6 724	+25,4	12 826	+15,6	4,4	1,9
Tschechische Republik	1 024	+1,1	1 824	+2,0	0,6	1,8
Ungarn	948	+7,0	1 891	-14,6	0,7	2,0
Vereinigtes Königreich	14 245	-4,6	25 367	-6,9	8,7	1,8
Zypern	102	+27,5	260	+20,9	0,1	2,5
Island	154	-18,1	334	-13,5	0,1	2,2
Norwegen	716	-14,9	1 398	-18,2	0,5	2,0
Russland	2 359	-29,8	5 257	-37,4	1,8	2,2
Schweiz	7 652	-2,8	14 752	-4,7	5,1	1,9
Türkei	3 109	-18,9	7 024	-17,1	2,4	2,3
Ukraine	717	+14,2	1 670	-4,4	0,6	2,3
sonstige europäische Länder	1 863	-9,3	4 351	-4,6	1,5	2,3
<b>Afrika</b>	<b>2 055</b>	<b>+33,5</b>	<b>5 904</b>	<b>-20,2</b>	<b>2,0</b>	<b>2,9</b>
Republik Südafrika	214	-33,5	552	-19,4	0,2	2,6
sonstige afrikanische Länder	1 841	+51,3	5 352	-20,3	1,8	2,9
<b>Asien</b>	<b>15 110</b>	<b>+4,4</b>	<b>36 450</b>	<b>+7,5</b>	<b>12,6</b>	<b>2,4</b>
Arabische Golfstaaten	2 257	+48,5	7 948	+79,4	2,7	3,5
Volksrepublik China und Hongkong	4 351	+0,2	9 149	+1,2	3,2	2,1
Indien	1 396	+11,6	2 741	-18,9	0,9	2,0
Israel	666	-17,0	1 828	-6,8	0,6	2,7
Japan	2 030	-19,1	4 016	-10,1	1,4	2,0
Südkorea	902	-23,7	1 827	-23,7	0,6	2,0
Taiwan	917	+33,5	1 620	+7,1	0,6	1,8
sonstige asiatische Länder	2 591	+19,1	7 321	+9,0	2,5	2,8
<b>Amerika</b>	<b>17 174</b>	<b>-4,0</b>	<b>31 934</b>	<b>-2,7</b>	<b>11,0</b>	<b>1,9</b>
Kanada	1 077	-19,1	1 968	-20,2	0,7	1,8
USA	12 635	-3,7	21 693	-1,8	7,5	1,7
sonstige nordamerikanische Länder	153	-38,8	239	-56,4	0,1	1,6
Mittelamerika und Karibik	558	-0,4	1 496	-8,2	0,5	2,7
Brasilien	1 498	-16,2	3 581	-15,0	1,2	2,4
sonstige südamerikanische Länder	1 253	+49,0	2 957	+56,5	1,0	2,4
<b>Australien</b>	<b>995</b>	<b>-18,9</b>	<b>2 051</b>	<b>-18,0</b>	<b>0,7</b>	<b>2,1</b>
<b>Neuseeland und Ozeanien</b>	<b>197</b>	<b>-7,1</b>	<b>381</b>	<b>-12,2</b>	<b>0,1</b>	<b>1,9</b>
<b>Ohne Angabe</b>	<b>9 800</b>	<b>+45,6</b>	<b>16 468</b>	<b>+45,4</b>	<b>5,7</b>	<b>1,7</b>

Anmerkungen Seite 66



## Noch: 3.4 Leistung der Beherbergungsstätten nach Reisegebieten und Herkunftsländern

Januar bis Februar 2016

Reisegebiet Herkunftsland (ständiger Wohnsitz)	Ankünfte		Übernachtungen			Mittlere Aufenthalts- dauer <sup>3)</sup>
	aller Gäste	Verän- derung <sup>1)</sup>	aller Gäste	Verän- derung <sup>1)</sup>	Anteil <sup>2)</sup>	
<b>Düsseldorf und Kreis Mettmann</b>	<b>472 288</b>	<b>+1,8</b>	<b>810 515</b>	<b>+0,9</b>	<b>100</b>	<b>1,7</b>
<b>Bundesrepublik Deutschland</b>	<b>311 801</b>	<b>+3,8</b>	<b>512 664</b>	<b>+3,3</b>	<b>63,3</b>	<b>1,6</b>
<b>Ausland</b>	<b>160 487</b>	<b>-1,8</b>	<b>297 851</b>	<b>-2,9</b>	<b>36,7</b>	<b>1,9</b>
<b>Europa</b>	<b>115 821</b>	<b>-3,5</b>	<b>210 267</b>	<b>-3,5</b>	<b>70,6</b>	<b>1,8</b>
EU-Länder	92 954	-0,9	164 794	+0,7	55,3	1,8
Belgien	6 220	+2,9	11 006	+24,0	3,7	1,8
Bulgarien	489	-14,7	1 133	-9,2	0,4	2,3
Dänemark	2 077	+5,0	3 356	+5,6	1,1	1,6
Estland	293	-42,1	559	-38,3	0,2	1,9
Finnland	1 779	-1,9	3 226	-8,4	1,1	1,8
Frankreich	8 429	-5,3	14 245	-3,0	4,8	1,7
Griechenland	1 406	-1,3	3 295	-2,7	1,1	2,3
Republik Irland	1 465	+2,2	2 602	+11,0	0,9	1,8
Italien	7 984	-8,4	15 984	-8,2	5,4	2,0
Kroatien	523	+2,8	1 145	-3,4	0,4	2,2
Lettland	305	-14,3	580	-17,4	0,2	1,9
Litauen	349	-46,5	762	-34,8	0,3	2,2
Luxemburg	1 213	-13,6	1 884	-10,5	0,6	1,6
Malta	153	+39,1	364	+67,7	0,1	2,4
Niederlande	16 482	+4,3	25 153	+0,7	8,4	1,5
Österreich	6 719	-9,4	11 493	-9,9	3,9	1,7
Polen	3 516	+1,6	7 832	-0,6	2,6	2,2
Portugal	1 194	-4,9	2 507	-2,1	0,8	2,1
Rumänien	1 247	+5,0	2 589	-15,4	0,9	2,1
Schweden	2 968	-6,6	5 143	-7,6	1,7	1,7
Slowakische Republik	378	-34,3	817	-21,1	0,3	2,2
Slowenien	455	+4,4	916	-3,7	0,3	2,0
Spanien	7 934	+11,4	14 486	+19,1	4,9	1,8
Tschechische Republik	1 374	+11,3	2 486	+12,9	0,8	1,8
Ungarn	852	-1,0	1 723	+4,4	0,6	2,0
Vereinigtes Königreich	16 991	+1,4	29 147	+5,7	9,8	1,7
Zypern	159	+16,1	361	+8,7	0,1	2,3
Island	185	+43,4	371	+29,7	0,1	2,0
Norwegen	1 513	-5,8	2 822	-5,0	0,9	1,9
Russland	6 173	-29,9	14 254	-33,2	4,8	2,3
Schweiz	7 269	-2,1	12 560	+1,3	4,2	1,7
Türkei	4 769	+15,8	9 114	+12,7	3,1	1,9
Ukraine	760	+7,6	2 021	+21,8	0,7	2,7
sonstige europäische Länder	2 198	-34,2	4 331	-43,1	1,5	2,0
<b>Afrika</b>	<b>1 446</b>	<b>-23,6</b>	<b>3 264</b>	<b>-27,4</b>	<b>1,1</b>	<b>2,3</b>
Republik Südafrika	191	-16,6	486	-0,8	0,2	2,5
sonstige afrikanische Länder	1 255	-24,6	2 778	-30,7	0,9	2,2
<b>Asien</b>	<b>21 227</b>	<b>+5,6</b>	<b>43 688</b>	<b>-0,8</b>	<b>14,7</b>	<b>2,1</b>
Arabische Golfstaaten	5 599	+12,9	9 661	+16,7	3,2	1,7
Volksrepublik China und Hongkong	4 336	+12,9	9 080	+8,8	3,0	2,1
Indien	1 258	-28,4	3 487	-37,4	1,2	2,8
Israel	920	-4,4	1 898	-12,3	0,6	2,1
Japan	5 089	-9,2	10 536	-8,0	3,5	2,1
Südkorea	895	+40,5	2 098	+35,4	0,7	2,3
Taiwan	511	+53,5	1 157	+53,2	0,4	2,3
sonstige asiatische Länder	2 619	+30,1	5 771	-2,6	1,9	2,2
<b>Amerika</b>	<b>11 190</b>	<b>+8,2</b>	<b>22 356</b>	<b>+6,5</b>	<b>7,5</b>	<b>2,0</b>
Kanada	775	+10,4	1 514	+0,5	0,5	2,0
USA	8 925	+8,2	17 490	+14,0	5,9	2,0
sonstige nordamerikanische Länder	69	+53,3	112	-33,7	-	1,6
Mittelamerika und Karibik	354	+39,9	657	+9,7	0,2	1,9
Brasilien	454	-21,7	1 053	-27,1	0,4	2,3
sonstige südamerikanische Länder	613	+19,7	1 530	-20,8	0,5	2,5
<b>Australien</b>	<b>611</b>	<b>+2,9</b>	<b>1 239</b>	<b>-3,9</b>	<b>0,4</b>	<b>2,0</b>
<b>Neuseeland und Ozeanien</b>	<b>130</b>	<b>-20,2</b>	<b>246</b>	<b>-21,9</b>	<b>0,1</b>	<b>1,9</b>
<b>Ohne Angabe</b>	<b>10 062</b>	<b>-3,4</b>	<b>16 791</b>	<b>-5,1</b>	<b>5,6</b>	<b>1,7</b>

Anmerkungen Seite 66

## Noch: 3.4 Leistung der Beherbergungsstätten nach Reisegebieten und Herkunftsländern

Januar bis Februar 2016

Reisegebiet Herkunftsland (ständiger Wohnsitz)	Ankünfte		Übernachtungen			Mittlere Aufenthalts- dauer <sup>3)</sup>
	aller Gäste	Verän- derung <sup>1)</sup>	aller Gäste	Verän- derung <sup>1)</sup>	Anteil <sup>2)</sup>	
<b>Ruhrgebiet</b>	<b>460 690</b>	<b>+6,1</b>	<b>913 262</b>	<b>+5,5</b>	<b>100</b>	<b>2,0</b>
<b>Bundesrepublik Deutschland</b>	<b>384 408</b>	<b>+5,4</b>	<b>770 734</b>	<b>+5,2</b>	<b>84,4</b>	<b>2,0</b>
<b>Ausland</b>	<b>76 282</b>	<b>+9,9</b>	<b>142 528</b>	<b>+7,1</b>	<b>15,6</b>	<b>1,9</b>
<b>Europa</b>	<b>60 452</b>	<b>+9,5</b>	<b>107 025</b>	<b>+6,0</b>	<b>75,1</b>	<b>1,8</b>
EU-Länder	51 886	+10,9	90 197	+6,5	63,3	1,7
Belgien	3 170	+5,1	4 795	+2,8	3,4	1,5
Bulgarien	607	+53,7	1 041	+14,6	0,7	1,7
Dänemark	1 528	-0,8	2 672	-8,2	1,9	1,7
Estland	60	-74,5	131	-71,0	0,1	2,2
Finnland	424	-0,2	816	-8,3	0,6	1,9
Frankreich	4 074	+10,0	6 275	+1,4	4,4	1,5
Griechenland	418	-5,9	814	-32,1	0,6	1,9
Republik Irland	629	+49,4	1 078	+49,7	0,8	1,7
Italien	3 261	+16,8	6 875	+15,6	4,8	2,1
Kroatien	202	-8,6	545	+12,1	0,4	2,7
Lettland	155	-7,7	274	-8,4	0,2	1,8
Litauen	368	-33,9	642	-31,0	0,5	1,7
Luxemburg	788	-5,2	1 213	-4,0	0,9	1,5
Malta	48	+152,6	65	+91,2	-	1,4
Niederlande	12 652	+19,7	19 293	+10,8	13,5	1,5
Österreich	3 774	+5,1	6 727	-1,4	4,7	1,8
Polen	3 848	+12,6	6 928	+7,0	4,9	1,8
Portugal	781	+154,4	1 207	+93,4	0,8	1,5
Rumänien	1 807	+12,7	3 453	-1,1	2,4	1,9
Schweden	1 120	-0,8	1 890	-1,3	1,3	1,7
Slowakische Republik	320	-44,5	690	-40,2	0,5	2,2
Slowenien	228	-18,3	773	+49,8	0,5	3,4
Spanien	2 770	+46,9	5 187	+35,9	3,6	1,9
Tschechische Republik	1 125	+34,6	1 971	+25,4	1,4	1,8
Ungarn	884	-3,2	1 972	-9,2	1,4	2,2
Vereinigtes Königreich	6 806	-1,3	12 785	+8,4	9,0	1,9
Zypern	39	+105,3	85	+63,5	0,1	2,2
Island	72	+2,9	177	+53,9	0,1	2,5
Norwegen	532	-5,7	1 096	+4,4	0,8	2,1
Russland	1 146	-23,2	2 714	-24,6	1,9	2,4
Schweiz	3 443	+5,7	5 580	+3,8	3,9	1,6
Türkei	1 473	+46,3	3 260	+59,7	2,3	2,2
Ukraine	598	+92,9	1 206	+111,2	0,8	2,0
sonstige europäische Länder	1 302	-24,9	2 795	-20,0	2,0	2,1
<b>Afrika</b>	<b>769</b>	<b>+9,5</b>	<b>2 284</b>	<b>+41,3</b>	<b>1,6</b>	<b>3,0</b>
Republik Südafrika	222	+20,7	633	+36,4	0,4	2,9
sonstige afrikanische Länder	547	+5,6	1 651	+43,3	1,2	3,0
<b>Asien</b>	<b>4 237</b>	<b>+6,6</b>	<b>12 690</b>	<b>+19,7</b>	<b>8,9</b>	<b>3,0</b>
Arabische Golfstaaten	475	+27,3	2 011	+30,0	1,4	4,2
Volksrepublik China und Hongkong	1 054	+6,1	2 668	+27,5	1,9	2,5
Indien	639	+0,5	1 738	+13,3	1,2	2,7
Israel	234	+10,4	420	+9,4	0,3	1,8
Japan	690	+1,3	1 695	+1,9	1,2	2,5
Südkorea	181	+11,7	329	-15,4	0,2	1,8
Taiwan	89	-3,3	138	-33,7	0,1	1,6
sonstige asiatische Länder	875	+6,2	3 691	+32,5	2,6	4,2
<b>Amerika</b>	<b>4 921</b>	<b>+19,1</b>	<b>10 129</b>	<b>+4,7</b>	<b>7,1</b>	<b>2,1</b>
Kanada	338	-18,0	837	-27,9	0,6	2,5
USA	3 768	+26,8	7 556	+32,9	5,3	2,0
sonstige nordamerikanische Länder	54	+3,8	91	-18,8	0,1	1,7
Mittelamerika und Karibik	168	+16,7	374	+15,1	0,3	2,2
Brasilien	226	-28,7	646	-62,0	0,5	2,9
sonstige südamerikanische Länder	367	+56,8	625	-9,6	0,4	1,7
<b>Australien</b>	<b>410</b>	<b>+51,9</b>	<b>755</b>	<b>-4,9</b>	<b>0,5</b>	<b>1,8</b>
<b>Neuseeland und Ozeanien</b>	<b>69</b>	<b>+9,5</b>	<b>262</b>	<b>+56,0</b>	<b>0,2</b>	<b>3,8</b>
<b>Ohne Angabe</b>	<b>5 424</b>	<b>+7,0</b>	<b>9 383</b>	<b>+1,0</b>	<b>6,6</b>	<b>1,7</b>

Anmerkungen Seite 66

## Noch: 3.4 Leistung der Beherbergungsstätten nach Reisegebieten und Herkunftsländern

## Januar bis Februar 2016

Reisegebiet Herkunftsland (ständiger Wohnsitz)	Ankünfte		Übernachtungen			Mittlere Aufenthalts- dauer <sup>3)</sup>
	aller Gäste	Verän- derung <sup>1)</sup>	aller Gäste	Verän- derung <sup>1)</sup>	Anteil <sup>2)</sup>	
<b>Bergisches Städtedreieck</b>	<b>47 296</b>	<b>-1,5</b>	<b>113 998</b>	<b>+1,7</b>	<b>100</b>	<b>2,4</b>
<b>Bundesrepublik Deutschland</b>	<b>37 489</b>	<b>-7,8</b>	<b>95 874</b>	<b>-0,9</b>	<b>84,1</b>	<b>2,6</b>
<b>Ausland</b>	<b>9 807</b>	<b>+33,3</b>	<b>18 124</b>	<b>+18,0</b>	<b>15,9</b>	<b>1,8</b>
<b>Europa</b>	<b>6 743</b>	<b>+16,7</b>	<b>12 675</b>	<b>+5,6</b>	<b>69,9</b>	<b>1,9</b>
EU-Länder	5 671	+14,2	9 760	-6,2	53,9	1,7
Belgien	322	+11,4	472	+0,4	2,6	1,5
Bulgarien	30	-61,5	99	-14,7	0,5	3,3
Dänemark	222	+79,0	287	+73,9	1,6	1,3
Estland	140	x	145	x	0,8	1,0
Finnland	153	+264,3	169	+89,9	0,9	1,1
Frankreich	585	-4,6	899	-13,1	5,0	1,5
Griechenland	48	-17,2	115	-38,2	0,6	2,4
Republik Irland	18	-30,8	33	-42,1	0,2	1,8
Italien	395	-12,8	721	-11,6	4,0	1,8
Kroatien	215	x	333	+474,1	1,8	1,5
Lettland	13	+8,3	19	+26,7	0,1	1,5
Litauen	89	+217,9	125	+177,8	0,7	1,4
Luxemburg	197	+1,0	339	-16,5	1,9	1,7
Malta	135	x	136	x	0,8	1,0
Niederlande	712	-6,1	1 136	-21,1	6,3	1,6
Österreich	311	-8,8	723	-23,2	4,0	2,3
Polen	401	+3,9	924	+3,5	5,1	2,3
Portugal	57	+3,6	131	+33,7	0,7	2,3
Rumänien	62	-35,4	126	-24,1	0,7	2,0
Schweden	165	+21,3	213	+13,9	1,2	1,3
Slowakische Republik	153	+91,3	265	+23,8	1,5	1,7
Slowenien	94	+235,7	101	+42,3	0,6	1,1
Spanien	188	-21,3	341	-22,1	1,9	1,8
Tschechische Republik	173	-9,4	458	-10,7	2,5	2,6
Ungarn	252	-4,5	611	-49,6	3,4	2,4
Vereinigtes Königreich	406	-6,2	704	-4,6	3,9	1,7
Zypern	135	x	135	x	0,7	1,0
Island	138	x	140	x	0,8	1,0
Norwegen	148	+469,2	161	+250,0	0,9	1,1
Russland	98	-23,4	301	-12,8	1,7	3,1
Schweiz	321	-17,3	559	-22,6	3,1	1,7
Türkei	144	-4,6	251	-12,5	1,4	1,7
Ukraine	39	+34,5	69	-	0,4	1,8
sonstige europäische Länder	184	+121,7	1 434	x	7,9	7,8
<b>Afrika</b>	<b>245</b>	<b>+390,0</b>	<b>343</b>	<b>+152,2</b>	<b>1,9</b>	<b>1,4</b>
Republik Südafrika	82	x	100	x	0,6	1,2
sonstige afrikanische Länder	163	+270,5	243	+100,8	1,3	1,5
<b>Asien</b>	<b>1 059</b>	<b>+141,2</b>	<b>2 359</b>	<b>+75,7</b>	<b>13,0</b>	<b>2,2</b>
Arabische Golfstaaten	26	+13,0	46	-29,2	0,3	1,8
Volksrepublik China und Hongkong	173	+12,3	791	+54,5	4,4	4,6
Indien	135	+159,6	468	+220,5	2,6	3,5
Israel	148	x	164	+429,0	0,9	1,1
Japan	116	+123,1	199	+2,6	1,1	1,7
Südkorea	108	+125,0	174	+4,8	1,0	1,6
Taiwan	149	x	169	x	0,9	1,1
sonstige asiatische Länder	204	+145,8	348	+72,3	1,9	1,7
<b>Amerika</b>	<b>901</b>	<b>+101,1</b>	<b>1 404</b>	<b>+63,6</b>	<b>7,7</b>	<b>1,6</b>
Kanada	149	+313,9	173	+253,1	1,0	1,2
USA	353	+10,0	747	+18,4	4,1	2,1
sonstige nordamerikanische Länder	85	x	117	x	0,6	1,4
Mittelamerika und Karibik	76	+65,2	101	+71,2	0,6	1,3
Brasilien	83	+277,3	97	+51,6	0,5	1,2
sonstige südamerikanische Länder	155	x	169	+356,8	0,9	1,1
<b>Australien</b>	<b>84</b>	<b>x</b>	<b>125</b>	<b>+495,2</b>	<b>0,7</b>	<b>1,5</b>
<b>Neuseeland und Ozeanien</b>	<b>141</b>	<b>x</b>	<b>171</b>	<b>x</b>	<b>0,9</b>	<b>1,2</b>
<b>Ohne Angabe</b>	<b>634</b>	<b>+1,3</b>	<b>1 047</b>	<b>+5,4</b>	<b>5,8</b>	<b>1,7</b>

Anmerkungen Seite 66

## Noch: 3.4 Leistung der Beherbergungsstätten nach Reisegebieten und Herkunftsländern

Januar bis Februar 2016

Reisegebiet Herkunftsland (ständiger Wohnsitz)	Ankünfte		Übernachtungen			Mittlere Aufenthalts- dauer <sup>3)</sup>
	aller Gäste	Verän- derung <sup>1)</sup>	aller Gäste	Verän- derung <sup>1)</sup>	Anteil <sup>2)</sup>	
<b>Nordrhein-Westfalen</b>	<b>3 000 015</b>	<b>+2,9</b>	<b>6 791 813</b>	<b>+2,9</b>	<b>100</b>	<b>2,3</b>
<b>Bundesrepublik Deutschland</b>	<b>2 337 180</b>	<b>+3,2</b>	<b>5 369 123</b>	<b>+3,6</b>	<b>79,1</b>	<b>2,3</b>
<b>Ausland</b>	<b>662 835</b>	<b>+1,9</b>	<b>1 422 690</b>	<b>+0,7</b>	<b>20,9</b>	<b>2,1</b>
<b>Europa</b>	<b>515 101</b>	<b>+0,1</b>	<b>1 107 434</b>	<b>-0,3</b>	<b>77,8</b>	<b>2,1</b>
EU-Länder	447 387	+1,1	965 459	+1,1	67,9	2,2
Belgien	41 265	-1,2	86 509	+3,8	6,1	2,1
Bulgarien	2 272	+0,1	5 960	+2,8	0,4	2,6
Dänemark	11 569	+1,8	25 013	+3,8	1,8	2,2
Estland	1 044	-44,0	1 796	-44,8	0,1	1,7
Finnland	4 251	-5,0	7 631	-19,1	0,5	1,8
Frankreich	32 044	-0,3	54 707	-1,2	3,8	1,7
Griechenland	3 653	+0,9	8 334	-11,4	0,6	2,3
Republik Irland	4 910	+12,5	9 362	+19,9	0,7	1,9
Italien	28 076	+1,4	58 033	+1,3	4,1	2,1
Kroatien	1 801	+28,2	3 961	+7,2	0,3	2,2
Lettland	1 209	+1,3	2 314	-8,2	0,2	1,9
Litauen	1 695	-23,1	3 868	-17,8	0,3	2,3
Luxemburg	6 341	-1,7	10 643	-0,7	0,7	1,7
Malta	568	+117,6	1 071	+111,2	0,1	1,9
Niederlande	153 337	+1,2	379 054	+1,2	26,6	2,5
Österreich	24 703	+0,2	45 785	-3,1	3,2	1,9
Polen	19 868	+4,1	49 107	+0,3	3,5	2,5
Portugal	4 302	+33,7	9 507	+36,1	0,7	2,2
Rumänien	6 102	-12,0	17 126	-3,2	1,2	2,8
Schweden	7 840	-5,8	13 876	-7,9	1,0	1,8
Slowakische Republik	2 260	-13,4	5 883	-12,8	0,4	2,6
Slowenien	1 541	-3,6	3 737	-1,1	0,3	2,4
Spanien	22 266	+16,7	41 420	+14,7	2,9	1,9
Tschechische Republik	7 299	+14,2	15 203	+12,3	1,1	2,1
Ungarn	4 645	+6,5	10 274	-9,8	0,7	2,2
Vereinigtes Königreich	52 016	-2,0	94 034	+0,2	6,6	1,8
Zypern	510	+44,1	1 251	+8,2	0,1	2,5
Island	637	-29,2	1 277	-28,2	0,1	2,0
Norwegen	4 007	-1,9	7 474	-1,1	0,5	1,9
Russland	12 552	-25,6	29 443	-30,2	2,1	2,3
Schweiz	26 796	+0,9	48 236	-	3,4	1,8
Türkei	11 891	+5,0	25 137	+6,1	1,8	2,1
Ukraine	2 772	+24,1	6 573	+13,7	0,5	2,4
sonstige europäische Länder	9 059	-12,4	23 835	-8,2	1,7	2,6
<b>Afrika</b>	<b>5 654</b>	<b>+6,2</b>	<b>15 078</b>	<b>-11,2</b>	<b>1,1</b>	<b>2,7</b>
Republik Südafrika	948	-10,7	2 391	-7,2	0,2	2,5
sonstige afrikanische Länder	4 706	+10,4	12 687	-11,9	0,9	2,7
<b>Asien</b>	<b>53 584</b>	<b>+6,8</b>	<b>134 583</b>	<b>+4,3</b>	<b>9,5</b>	<b>2,5</b>
Arabische Golfstaaten	10 507	+16,6	31 339	+16,4	2,2	3,0
Volksrepublik China und Hongkong	13 723	+5,1	30 230	-0,6	2,1	2,2
Indien	4 318	-2,4	11 927	-14,9	0,8	2,8
Israel	2 439	+0,3	5 217	-3,0	0,4	2,1
Japan	9 536	-9,0	20 088	-6,6	1,4	2,1
Südkorea	2 690	+1,1	6 087	-2,6	0,4	2,3
Taiwan	1 913	+37,3	3 789	+20,3	0,3	2,0
sonstige asiatische Länder	8 458	+26,2	25 906	+21,2	1,8	3,1
<b>Amerika</b>	<b>43 857</b>	<b>+3,8</b>	<b>87 787</b>	<b>+1,6</b>	<b>6,2</b>	<b>2</b>
Kanada	3 117	-4,4	6 423	-12,0	0,5	2,1
USA	32 776	+4,6	62 972	+8,6	4,4	1,9
sonstige nordamerikanische Länder	452	+5,4	795	-18,4	0,1	1,8
Mittelamerika und Karibik	1 487	+10,1	3 518	-0,3	0,2	2,4
Brasilien	2 892	-19,1	7 037	-34,2	0,5	2,4
sonstige südamerikanische Länder	3 133	+36,0	7 042	+19,2	0,5	2,2
<b>Australien</b>	<b>2 615</b>	<b>+2,7</b>	<b>5 342</b>	<b>-6,5</b>	<b>0,4</b>	<b>2</b>
<b>Neuseeland und Ozeanien</b>	<b>648</b>	<b>+3,7</b>	<b>1 333</b>	<b>+3,8</b>	<b>0,1</b>	<b>2,1</b>
<b>Ohne Angabe</b>	<b>41 376</b>	<b>+18,7</b>	<b>71 133</b>	<b>+12,7</b>	<b>5,0</b>	<b>1,7</b>

Anmerkungen Seite 66

## 4. Leistung der Campingplätze nach Herkunftsländern

Februar 2016

Herkunftsland (ständiger Wohnsitz)	Ankünfte		Übernachtungen			Mittlere Aufenthaltsdauer <sup>3)</sup>
	aller Gäste	Veränderung <sup>1)</sup>	aller Gäste	Veränderung <sup>1)</sup>	Anteil <sup>2)</sup>	
<b>Nordrhein-Westfalen</b>	<b>10 614</b>	<b>-4,2</b>	<b>24 927</b>	<b>-3,7</b>	<b>100</b>	<b>2,3</b>
<b>Bundesrepublik Deutschland</b>	<b>8 858</b>	<b>-4,3</b>	<b>20 002</b>	<b>-3,5</b>	<b>80,2</b>	<b>2,3</b>
<b>Ausland</b>	<b>1 756</b>	<b>-3,9</b>	<b>4 925</b>	<b>-4,6</b>	<b>19,8</b>	<b>2,8</b>
<b>Europa</b>	<b>1 752</b>	<b>-4,2</b>	<b>4 892</b>	<b>-5,2</b>	<b>99,3</b>	<b>2,8</b>
EU-Länder	1 646	-7,8	4 636	-8,8	94,1	2,8
Belgien	352	-15,0	1 051	+0,9	21,3	3,0
Bulgarien	-	-	-	-	-	-
Dänemark	35	+133,3	64	+68,4	1,3	1,8
Estland	-	-	-	-	-	-
Finnland	2	x	4	x	0,1	2,0
Frankreich	21	x	26	+225,0	0,5	1,2
Griechenland	-	-	-	-	-	-
Republik Irland	4	x	28	x	0,6	7,0
Italien	2	-66,7	9	-79,5	0,2	4,5
Kroatien	-	-	-	-	-	-
Lettland	-	-	-	-	-	-
Litauen	-	-	-	-	-	-
Luxemburg	5	-	13	+160,0	0,3	2,6
Malta	-	-	-	-	-	-
Niederlande	1 138	-12,2	3 095	-17,8	62,8	2,7
Österreich	6	-	35	+483,3	0,7	5,8
Polen	2	x	4	x	0,1	2,0
Portugal	-	-	-	-	-	-
Rumänien	5	x	17	x	0,3	3,4
Schweden	23	+64,3	25	+78,6	0,5	1,1
Slowakische Republik	-	-	-	-	-	-
Slowenien	-	-	-	-	-	-
Spanien	3	+200,0	21	x	0,4	7,0
Tschechische Republik	-	-	-	-	-	-
Ungarn	-	-	-	-	-	-
Vereinigtes Königreich	48	+166,7	244	+360,4	5,0	5,1
Zypern	-	-	-	-	-	-
Island	-	-	-	-	-	-
Norwegen	14	-	15	-	0,3	1,1
Russland	-	-	-	-	-	-
Schweiz	9	x	17	+21,4	0,3	1,9
Türkei	2	x	55	x	1,1	27,5
Ukraine	1	x	1	x	-	1,0
sonstige europäische Länder	80	+185,7	168	+223,1	3,4	2,1
<b>Afrika</b>	-	-	-	-	-	-
Republik Südafrika	-	-	-	-	-	-
sonstige afrikanische Länder	-	-	-	-	-	-
<b>Asien</b>	-	-	-	-	-	-
Arabische Golfstaaten	-	-	-	-	-	-
Volksrepublik China und Hongkong	-	-	-	-	-	-
Indien	-	-	-	-	-	-
Israel	-	-	-	-	-	-
Japan	-	-	-	-	-	-
Südkorea	-	-	-	-	-	-
Taiwan	-	-	-	-	-	-
sonstige asiatische Länder	-	-	-	-	-	-
<b>Amerika</b>	-	-	-	-	-	-
Kanada	-	-	-	-	-	-
USA	-	-	-	-	-	-
sonstige nordamerikanische Länder	-	-	-	-	-	-
Mittelamerika und Karibik	-	-	-	-	-	-
Brasilien	-	-	-	-	-	-
sonstige südamerikanische Länder	-	-	-	-	-	-
<b>Australien</b>	<b>4</b>	<b>x</b>	<b>33</b>	<b>x</b>	<b>0,7</b>	<b>8,3</b>
<b>Neuseeland und Ozeanien</b>	-	-	-	-	-	-
<b>Ohne Angabe</b>	-	-	-	-	-	-

1) Veränderung gegenüber dem Vorjahreszeitraum in % – 2) Bei Übernachtungen von Gästen aus der Bundesrepublik Deutschland und dem Ausland: Anteil an allen Übernachtungen im Bundesgebiet; sonst: Anteil an allen Übernachtungen am Ausland zusammen. – 3) mittlere Aufenthaltsdauer in Tagen = Übernachtungen / Ankünfte

## Noch: 4. Leistung der Campingplätze nach Herkunftsländern

Februar 2016

Herkunftsland (ständiger Wohnsitz)	Ankünfte		Übernachtungen			Mittlere Aufenthaltsdauer <sup>3)</sup>
	aller Gäste	Veränderung <sup>1)</sup>	aller Gäste	Veränderung <sup>1)</sup>	Anteil <sup>2)</sup>	
<b>Nordrhein-Westfalen</b>	<b>19 765</b>	<b>+0,4</b>	<b>50 651</b>	<b>+7,2</b>	<b>100</b>	<b>2,6</b>
<b>Bundesrepublik Deutschland</b>	<b>16 773</b>	<b>+0,1</b>	<b>41 594</b>	<b>+6,6</b>	<b>82,1</b>	<b>2,5</b>
<b>Ausland</b>	<b>2 992</b>	<b>+1,9</b>	<b>9 057</b>	<b>+9,8</b>	<b>17,9</b>	<b>3,0</b>
<b>Europa</b>	<b>2 958</b>	<b>+0,7</b>	<b>8 930</b>	<b>+8,2</b>	<b>98,6</b>	<b>3,0</b>
EU-Länder	2 765	-2,2	8 530	+6,3	94,2	3,1
Belgien	594	-6,0	1 549	+5,7	17,1	2,6
Bulgarien	-	-	-	-	-	-
Dänemark	47	+74,1	111	+109,4	1,2	2,4
Estland	-	-	-	-	-	-
Finnland	5	+400,0	7	x	0,1	1,4
Frankreich	30	+150,0	42	+44,8	0,5	1,4
Griechenland	-	-	-	-	-	-
Republik Irland	12	x	174	x	1,9	14,5
Italien	7	+16,7	31	-29,5	0,3	4,4
Kroatien	-	-	-	-	-	-
Lettland	-	-	-	-	-	-
Litauen	2	-60,0	6	-90,3	0,1	3,0
Luxemburg	9	+50,0	18	+50,0	0,2	2,0
Malta	-	-	-	-	-	-
Niederlande	1 865	-7,2	5 574	-7,6	61,5	3,0
Österreich	10	+25,0	95	x	1,0	9,5
Polen	7	x	16	x	0,2	2,3
Portugal	-	-	-	-	-	-
Rumänien	10	x	136	x	1,5	13,6
Schweden	54	+28,6	58	+20,8	0,6	1,1
Slowakische Republik	-	-	-	-	-	-
Slowenien	1	x	2	x	-	2,0
Spanien	4	+33,3	22	+450,0	0,2	5,5
Tschechische Republik	1	x	1	x	-	1,0
Ungarn	-	-	-	-	-	-
Vereinigtes Königreich	107	+57,4	688	+330,0	7,6	6,4
Zypern	-	-	-	-	-	-
Island	-	-	-	-	-	-
Norwegen	32	+6,7	33	+6,5	0,4	1,0
Russland	-	-	-	-	-	-
Schweiz	14	+366,7	29	+45,0	0,3	2,1
Türkei	2	x	55	x	0,6	27,5
Ukraine	1	x	1	x	-	1,0
sonstige europäische Länder	144	+87,0	282	+61,1	3,1	2,0
<b>Afrika</b>	-	-	-	-	-	-
Republik Südafrika	-	-	-	-	-	-
sonstige afrikanische Länder	-	-	-	-	-	-
<b>Asien</b>	-	-	-	-	-	-
Arabische Golfstaaten	-	-	-	-	-	-
Volksrepublik China und Hongkong	-	-	-	-	-	-
Indien	-	-	-	-	-	-
Israel	-	-	-	-	-	-
Japan	-	-	-	-	-	-
Südkorea	-	-	-	-	-	-
Taiwan	-	-	-	-	-	-
sonstige asiatische Länder	-	-	-	-	-	-
<b>Amerika</b>	-	-	-	-	-	-
Kanada	-	-	-	-	-	-
USA	-	-	-	-	-	-
sonstige nordamerikanische Länder	-	-	-	-	-	-
Mittelamerika und Karibik	-	-	-	-	-	-
Brasilien	-	-	-	-	-	-
sonstige südamerikanische Länder	-	-	-	-	-	-
<b>Australien</b>	<b>6</b>	<b>x</b>	<b>43</b>	<b>x</b>	<b>0,5</b>	<b>7,2</b>
<b>Neuseeland und Ozeanien</b>	-	-	-	-	-	-
<b>Ohne Angabe</b>	<b>28</b>	<b>x</b>	<b>84</b>	<b>x</b>	<b>0,9</b>	<b>3,0</b>

Anmerkungen Seite 79





## Reisegebiete in Nordrhein-Westfalen

Amtliche Schlüssel-Nummer	Verwaltungsbezirk	Amtliche Schlüssel-Nummer	Verwaltungsbezirk
<b>Eifel und Region Aachen</b>		<b>Bergisches Land</b>	
334 000	Städteregion Aachen	316 000	Leverkusen, krfr. Stadt
358 000	Kreis Düren	374 000	Oberbergischer Kreis
366 000	Kreis Euskirchen	378 000	Rhein.-Berg. Kreis
<b>Niederrhein</b>		<b>Bergisches Städtedreieck</b>	
112 000	Duisburg, krfr. Stadt	120 000	Remscheid, krfr. Stadt
114 000	Krefeld, krfr. Stadt	122 000	Solingen, krfr. Stadt
116 000	Mönchengladbach, krfr. Stadt	124 000	Wuppertal, krfr. Stadt
154 000	Kreis Kleve		
162 000	Rhein-Kreis Neuss		
166 000	Kreis Viersen		
170 000	Kreis Wesel		
370 000	Kreis Heinsberg		
<b>Münsterland</b>		<b>Bonn und Rhein-Sieg-Kreis</b>	
515 000	Münster, krfr. Stadt	314 000	Bonn, krfr. Stadt
554 000	Kreis Borken	382 000	Rhein-Sieg-Kreis
558 000	Kreis Coesfeld		
566 000	Kreis Steinfurt		
570 000	Kreis Warendorf		
<b>Teutoburger Wald</b>		<b>Köln und Rhein-Erft-Kreis</b>	
711 000	Bielefeld, krfr. Stadt	315 000	Köln, krfr. Stadt
754 000	Kreis Gütersloh	362 000	Rhein-Erft-Kreis
758 000	Kreis Herford		
762 000	Kreis Höxter		
766 000	Kreis Lippe		
770 000	Kreis Minden-Lübbecke		
774 000	Kreis Paderborn		
<b>Sauerland</b>		<b>Düsseldorf und Kreis Mettmann</b>	
958 000	Hochsauerland Kreis	111 000	Düsseldorf, krfr. Stadt
962 000	Märkischer Kreis	158 000	Kreis Mettmann
966 000	Kreis Olpe		
974 000	Kreis Soest		
<b>Siegerland-Wittgenstein</b>		<b>Ruhrgebiet</b>	
970 000	Kreis Siegen-Wittgenstein	113 000	Essen, krfr. Stadt
		117 000	Mülheim an der Ruhr, krfr. Stadt
		119 000	Oberhausen, krfr. Stadt
		512 000	Bottrop, krfr. Stadt
		513 000	Gelsenkirchen, krfr. Stadt
		562 000	Kreis Recklinghausen
		911 000	Bochum, krfr. Stadt
		913 000	Dortmund, krfr. Stadt
		914 000	Hagen, krfr. Stadt
		915 000	Hamm, krfr. Stadt
		916 000	Herne, krfr. Stadt
		954 000	Ennepe-Ruhr-Kreis
		978 000	Kreis Unna

# Nordrhein-Westfalen

## Kurorte und Erholungsorte des Landes

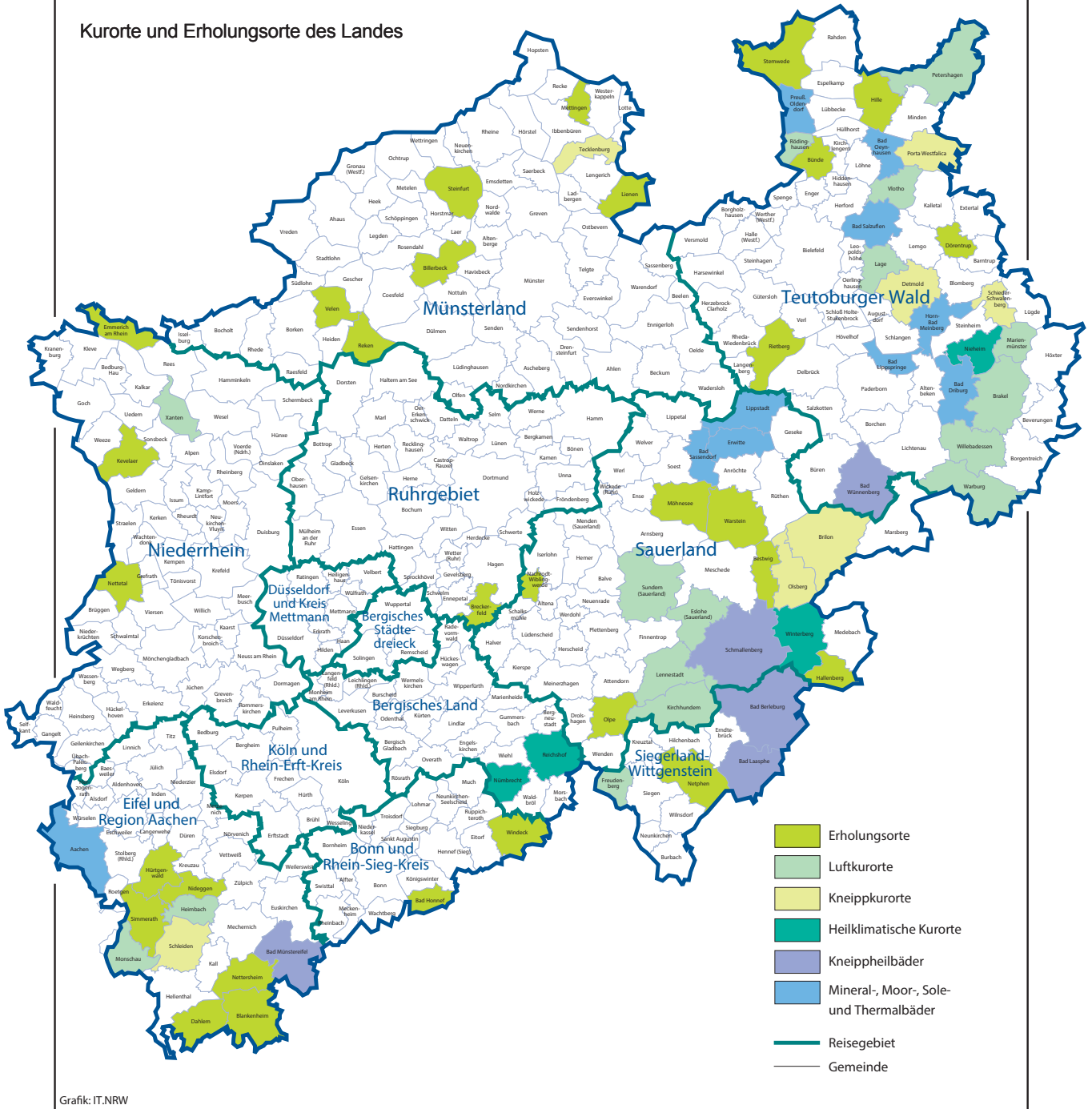



# Veröffentlichungen aus den Fachbereichen Handel und Verkehr

## Entwicklung von Umsatz und Beschäftigung in nordrhein-westfälischen Unternehmen des Einzelhandels, des Kraftfahrzeughandels, des Großhandels und des Gastgewerbes

Inhalt: Jedes der vier monatlich erscheinenden Hefte enthält die vorläufigen Ergebnisse der Umsatzentwicklung und der Entwicklung der Beschäftigtenzahlen als Messzahlen auf der Basis des Jahres 2010 und als prozentuale Abweichung zum Vormonat und zum Vorjahresmonat. Die Ergebnisse werden in einigen Eckzahlen für die wichtigsten Wirtschaftszweige dargestellt.

Einzelhandel:	Bestell-Nr. G11
Großhandel:	Bestell-Nr. G12
Kraftfahrzeughandel (inkl. Instandhaltung und Reparatur):	Bestell-Nr. G15
Gastgewerbe:	Bestell-Nr. G43

**Fachliche Auskünfte zu diesen Veröffentlichungen erteilen Ihnen gerne Dirk Kamps und Sabine Schmidt unter Telefon-Nr. 0211 9449-3827 bzw. 0211 9449-3826.**

## Gäste und Übernachtungen im Reiseverkehr Nordrhein-Westfalens

Inhalt: Das Heft enthält vorläufige Ergebnisse von Ankünften, Übernachtungen und Aufenthaltsdauer der Gäste in nordrhein-westfälischen Beherbergungsstätten sowie die Zahl der Beherbergungsstätten, Gästebetten und die prozentuale Kapazitätsauslastung gegliedert nach Bade-, Kur-, Erholungsorten und sonstigen Gemeinden, nach Betriebsarten, Regionaleinheiten, Reisegebieten und nach Herkunftsländern. Dargestellt wird die Anzahl, die prozentuale Veränderung gegenüber dem Vorjahresmonat sowie die durchschnittliche Aufenthaltsdauer in Tagen.

Bestell-Nr. G41

**Fachliche Auskünfte zu diesen Veröffentlichungen erteilen Ihnen gerne Markus Sesterhenn und Ursula Kuroczik unter Telefon-Nr. 0211 9449-3816 bzw. 0211 9449-3817.**

## Straßenverkehrsunfälle in Nordrhein-Westfalen

Inhalt: Der Monatsbericht enthält Ergebnisse von Straßenverkehrsunfällen und dabei Verunglückten in Nordrhein-Westfalen nach Unfallkategorien, nach Straßen-, Unfallarten, Unfalltypen, nach Tagesdatum, Ortslage, Art der Verkehrsbeteiligung, Unfallursachen und nach Fehlverhalten der Fahrzeugführer sowie die Anzahl der Verunglückten nach der Schwere der Verletzung, Altersgruppen und Geschlecht. Dargestellt werden die monatlichen und die kumulierten Zahlen, die Vorjahresergebnisse und die prozentuale Veränderung gegenüber den Vorjahreszeiträumen. Auf Gemeindeebene sind Ergebnisse nach Ortslage und Unfallkategorien enthalten.

Bestell-Nr. H12

## Straßenverkehrsunfälle in Nordrhein-Westfalen

Inhalt: Der Bericht enthält Ergebnisse von Straßenverkehrsunfällen und dabei Verunglückten in Nordrhein-Westfalen nach Unfallkategorien, nach Straßen-, Unfallarten, Unfalltypen, nach Tagesdatum, Ortslage, Art der Verkehrsbeteiligung, Unfallursachen und nach Fehlverhalten der Fahrzeugführer sowie die Anzahl der Verunglückten nach der Schwere der Verletzung, Altersgruppen und Geschlecht. Dargestellt werden die Jahreswerte, die Vorjahresergebnisse und die prozentuale Veränderung gegenüber den Vorjahreszeiträumen. Auf Gemeindeebene sind Ergebnisse nach Ortslage und Unfallkategorien enthalten. Zahlreiche Grafiken und eine Farbkarte runden den Bericht ab.

Bestell-Nr. H13

**Fachliche Auskünfte zu diesen Veröffentlichungen erteilen Ihnen gerne Petra Focks und Jörg Möller unter Telefon-Nr. 0211 9449-3820 bzw. 0211 9449-3821.**

## Binnenschifffahrt in Nordrhein-Westfalen

Inhalt: Der Monatsbericht enthält die Entwicklung des Güterverkehrs auf den nordrhein-westfälischen Binnenwasserstraßen nach Verkehrsbeziehungen und Güterabteilungen. Dargestellt werden die monatlichen Gütermengen in Tonnen bzw. der Containerumschlag für Nordrhein-Westfalen, die Mengen des Vormonats und des Vorjahresmonats sowie die kumulierten Jahregütermengen im Vergleich zum Vorjahreszeitraum mit der prozentualen Veränderung.

Bestell-Nr. H21

**Fachliche Auskünfte zu dieser Veröffentlichungen erteilen Ihnen gerne Dirk Kamps und Sabine Schmidt unter Telefon-Nr. 0211 9449-3827 bzw. 0211 9449-3826.**