



und Erden. . .	2	x	.	.	1200	Tabakerzeugnisse (ohne Abfälle)	5	x
rdgas-	-	-	-	-	1299	Veredlung von Erzeugnissen dieser Güter-	-	-
ergbau	-	-	-	-	13	Textilien	237	x
und Erden. . .	2	x	.	.	1310	Textile Spinnstoffe und Garne.	kg	10
	962	x	24 479 717	22	1320	Gewebe.	kg	43
	92	x	4 232 700	32	1330	Textilveredlung.		48
	22	x	196 962	7	1391	Gewirke und Gestricke.		12
	157	x	4 410 627	31	1392	Konfektionierte Textilwaren (ohne Bekleidung) . .		70
	10	x	9 609 047	5	1393	Teppiche und textile Fußbodenbeläge,		14
erzeugnisse .	6	x	148 319	14	1394	auch konfektioniert	kg	14
oren,	12	x	495 480	26	1395	Seilerwaren	kg	4
. g.	42	x	1 211 722	36	1396	Vliesstoffe (auch getränkt, bestrichen, überzogen		12
	11	.	2 885 581	30	1397	oder mit Lagen versehen) und Erzeugnisse	kg	65
	4	.	97 467	16	1398	daraus (ohne Bekleidung).		5
peiseis) . . .	27	x	1 342 737	8	14	Technische Textilien		12
	4	x	85 542 600	10	141	Sonstige Textilwaren, a. n. g.		65
	26	x	577 201	19	1411	Bekleidung	49	x
	13	x	460 971	42	1412	Bekleidung aus Leder oder rekonstituiertem		11
	508	x	3 186 592	26	1413	Leder (einschl. Mänteln) (ohne Bekleidungs-	St	11
	55	.	.	.	1414	zubehör, Schuhe und Kopfbedeckungen)		19
	2	.	.	.	1415	Arbeits- und Berufsbekleidung	St	11
	7	.	.	.	1416	Sonstige Oberbekleidung (ohne Arbeits-		11
	41	.	605 557 331	30	1417	und Berufsbekleidung)	St	19
	11	.	124 048 886	26	1418	Wäsche.		11
	24	x	474 688	17	1419	Bekleidung und Bekleidungszubehör, a. n. g. . . .		12
	24	x	465 843	18	1420	Pelzwaren		4
ereitungen,	2	.	.	.	1421	Strumpfwaren.		4
n oder zum	61	x	786 590	17	1422	Bekleidung a. n. g., aus Gewirken oder Gestricken	St	4
inem Inhalt	29	x	453 031	12	1423	Veredlung von Erzeugnissen dieser Güterab-		2
	26	.	.	.	1424	teilung (ohne Bekleidung aus textilen Stoffen) . .		33
ereitet	2	.	.	.	1511	Leder und Lederwaren		4
Güter-	29	.	.	.	1512	Leder und Lederfaserstoff; zugerichtete		16
	26	.	.	.	1520	und gefärbte Felle.		13
		.	.	.	1599	Lederwaren (ohne Lederbekleidung und Schuhe) .		13
		.	.	.		Schuhe		13
		.	.	.		Veredlung von Erzeugnissen dieser Güter-		13
		.	.	.		abteilung		13

Statistische Berichte Gäste und Übernachtungen im Reiseverkehr Nordrhein-Westfalens

August 2015



Gäste und Übernachtungen im Reiseverkehr Nordrhein-Westfalens

August 2015

**Bestell-Nr. G413 2015 08
(Kennziffer G IV – m 8/15)**

Herausgegeben von
Information und Technik Nordrhein-Westfalen, Geschäftsbereich Statistik
Mauerstraße 51, 40476 Düsseldorf • Postfach 10 11 05, 40002 Düsseldorf
Telefon 0211 9449-01 • Telefax 0211 9449-8000
Internet: <http://www.it.nrw.de>
E-Juil: poststelle@it.nrw.de

Erschienen im November 2015

Alle Statistischen Berichte finden Sie als PDF-Datei zum kostenlosen
Download in unserer Internet-Rubrik „Publikationen“.
© Information und Technik NRW, Düsseldorf, 2015
Auszugsweise Vervielfältigung und Verbreitung mit Quellenangabe gestattet.

Inhalt

	Seite
Hinweise	4
Vorbemerkungen	5
Grafiken	6
 Tabellenteil	
1. Entwicklung der Ankünfte und Übernachtungen	8
2. Kapazität und Leistung der Beherbergungsstätten im August 2015 nach	
2.1 Verwaltungsbezirken	9
2.2 Gemeindegruppen und Betriebsarten	23
2.3 Reisegebieten und Betriebsarten	27
2.4 Reisegebieten und Herkunftsländern	31
3. Leistung der Beherbergungsstätten von Januar bis August 2015 nach	
3.1 Verwaltungsbezirken	44
3.2 Gemeindegruppen und Betriebsarten	58
3.3 Reisegebieten und Betriebsarten	62
3.4 Reisegebieten und Herkunftsländern	66
4. Leistung der Campingplätze nach Herkunftsländern	79
 Karte	
Reisegebiete in Nordrhein-Westfalen	81
Übersicht der Reisegebiete / Regionen in Nordrhein-Westfalen	82
 Karte	
Kur- und Erholungsorte in Nordrhein-Westfalen	83
Verzeichnis der Kurorte und Erholungsorte in Nordrhein-Westfalen	84
 Veröffentlichungen	

Hinweise

Städteregion Aachen – Änderung des Gebietsstandes

Seit dem 21. Oktober 2009 bilden die Stadt Aachen und die Gemeinden des aufgelösten Kreises Aachen nach dem Aachen-Gesetz die Städteregion Aachen. Die Städteregion Aachen ist Rechtsnachfolgerin des Kreises Aachen und besteht als Gemeindeverband aus Aachen, Alsdorf, Baesweiler, Eschweiler, Herzogenrath, Monschau, Roetgen, Simmerath, Stolberg (Rhd.) und Würselen. Die Stadt Aachen ist regionsangehörig und hat zugleich die Rechtsstellung einer kreisfreien Stadt nach Maßgabe des Aachen-Gesetzes.

Aufgrund der hierarchisch aufgebauten Systematik der „Amtlichen Gemeindeschlüssel“ kann diese Doppelrolle in der regionalen Struktur einer statistischen Kreistabelle nicht dargestellt werden. Bei den Gruppierungen „Kreisfreie Städte“ wird somit die Stadt Aachen nicht mehr aufgeführt, sondern – falls für die jeweilige Statistik Gemeindeergebnisse vorliegen – als kreisfreie Stadt Aachen in einer „darunter-Position“ zur Städteregion Aachen ausgewiesen. In diesem Fall gehen die Werte der Stadt Aachen nicht mehr in die Summe der kreisfreien Städte ein, sondern in die Summe der Kreise. Eine Vergleichbarkeit dieser Summen mit den Ergebnissen nach dem früheren Gebietsstand ist somit nicht mehr gegeben.

Abweichungen in den Summen ergeben sich aus dem Runden der Einzelwerte

Eventuelle Abweichungen der Monatswerte in Tabelle 1 gegenüber den Monatswerten vorangeangener Statistischer Berichte ergeben sich durch Nachmeldungen.

Zeichenerklärung

(nach DIN 55 301)

0	weniger als die Hälfte von 1 in der letzten besetzten Stelle, jedoch mehr als nichts
–	nichts vorhanden (genau null)
...	Angabe fällt später an
x	Tabellenfach gesperrt, weil Aussage nicht sinnvoll
.	Zahlenwert unbekannt oder geheim zu halten

Vorbemerkungen

In der Beherbergungsstatistik des Reiseverkehrs werden monatlich die angekommenen Gäste und Gästeübernachtungen in Beherbergungsbetrieben und auf Campingplätzen erfasst, wobei die Gäste aus dem Ausland nach dem Herkunftsland (ständiger Wohnsitz) untergliedert werden. Bei Beherbergungsbetrieben wird die Zahl der angebotenen Betten und bei Campingplätzen die Zahl der angebotenen Stellplätze erhoben. Einmal jährlich wird bei Betrieben der klassischen Hotellerie zum Stichtag 31. Juli die Zahl der angebotenen Gästezimmer erfasst und in der Juli-Ausgabe dieses Berichts veröffentlicht.

Die Rechtsgrundlage dieser Erhebung ist das „Gesetz zur Neuordnung der Statistik über die Beherbergung im Reiseverkehr (Beherbergungsstatistikgesetz – BeherbStatG) vom 22. Mai 2002“ (BGBl. I S. 1642), zuletzt geändert durch Artikel 1 des Gesetzes vom 23. November 2011 (BGBl. I S. 2298). Nach § 3 (I) dieses Gesetzes werden nur Beherbergungsbetriebe in die Erhebung einbezogen, die zehn und mehr Schlafgelegenheiten bzw. bei Campingplätzen zehn und mehr Stellplätze aufweisen.

Darstellung der Ergebnisse

Die vorliegenden Monatsergebnisse enthalten vorläufige Zahlen. In der Regel weichen aber die endgültigen Ergebnisse nur geringfügig davon ab. In den aufsummierten Teiljahresergebnissen im zweiten Teil des Berichtes fließen jeweils nachträgliche Meldungen von Beherbergungsbetrieben ein, so dass diese Ergebnisse im Laufes des Jahres beständiger werden.

Zurzeit gibt es in Nordrhein-Westfalen zwei Gemeinden (von 396), die keine Beherbergungsstätte mit zehn und mehr Betten haben. Sie werden in der Erhebung nicht berücksichtigt.

Die Zahl der prädikatisierten Orte in Nordrhein-Westfalen beträgt zurzeit 72. Darunter befinden sich 10 Mineral-, Moor-, Sole- und Thermalbäder, 4 Heilklimatische Kurorte, 7 Kneippkurorte, 5 Kneippheilbäder, 16 Luftkurorte und 30 Erholungsorte. Eine Übersicht der Lage dieser Orte finden Sie am Ende des Berichtes.

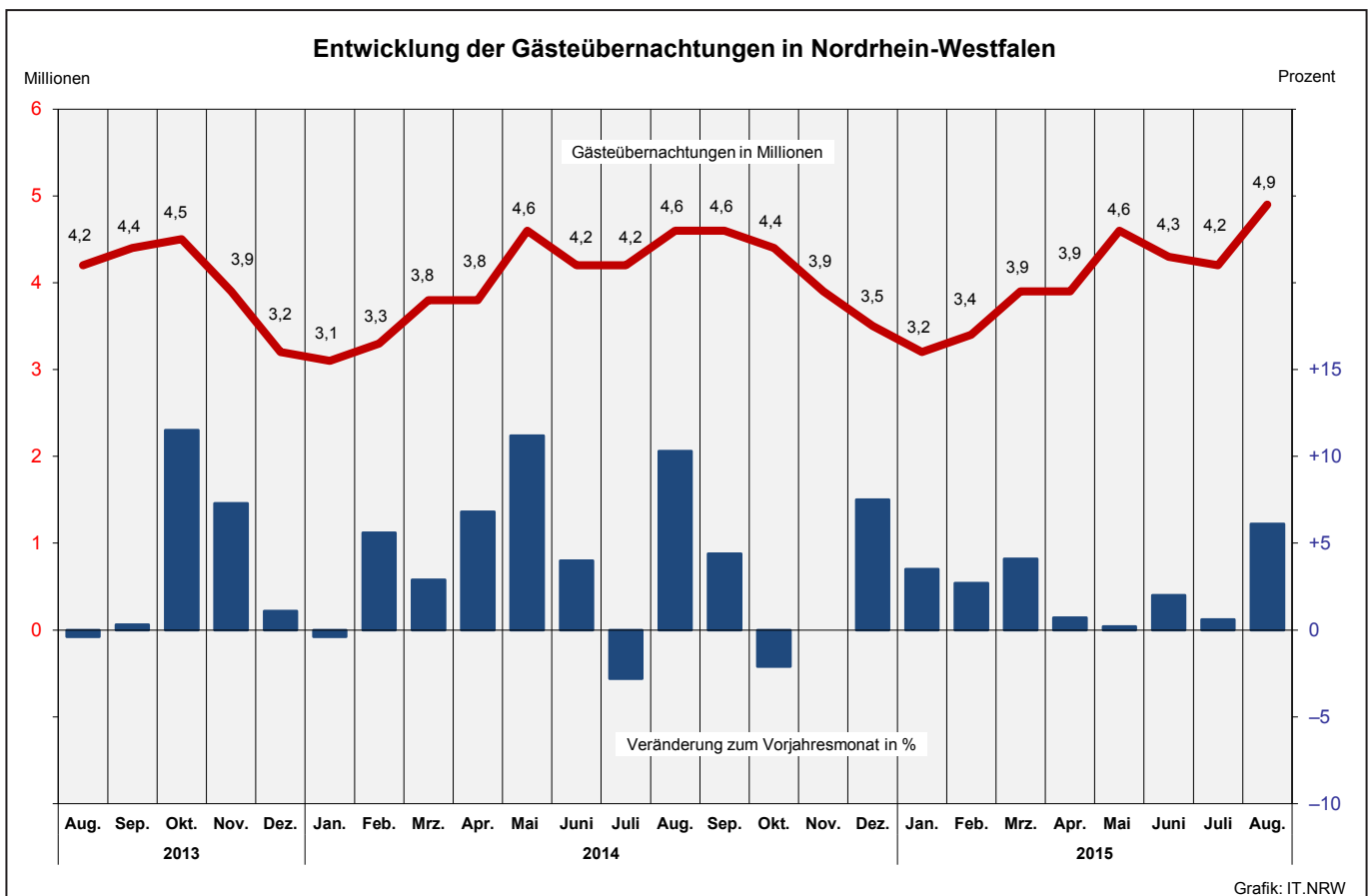
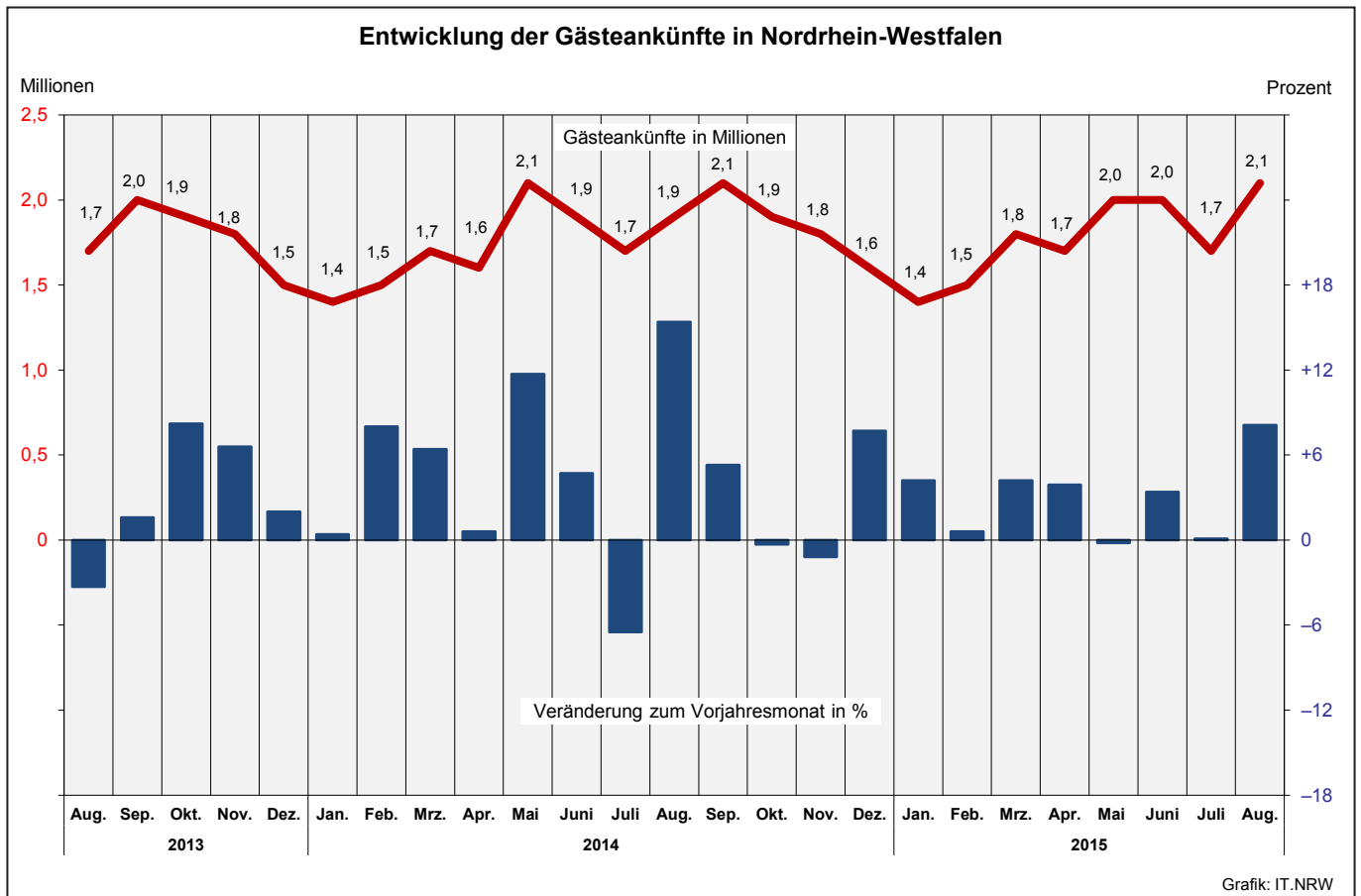

**Übernachtungen in NRW je 1 000 Einwohner nach Reisegebieten
sowie Anteil der deutschen und ausländischen Gäste im August 2015**

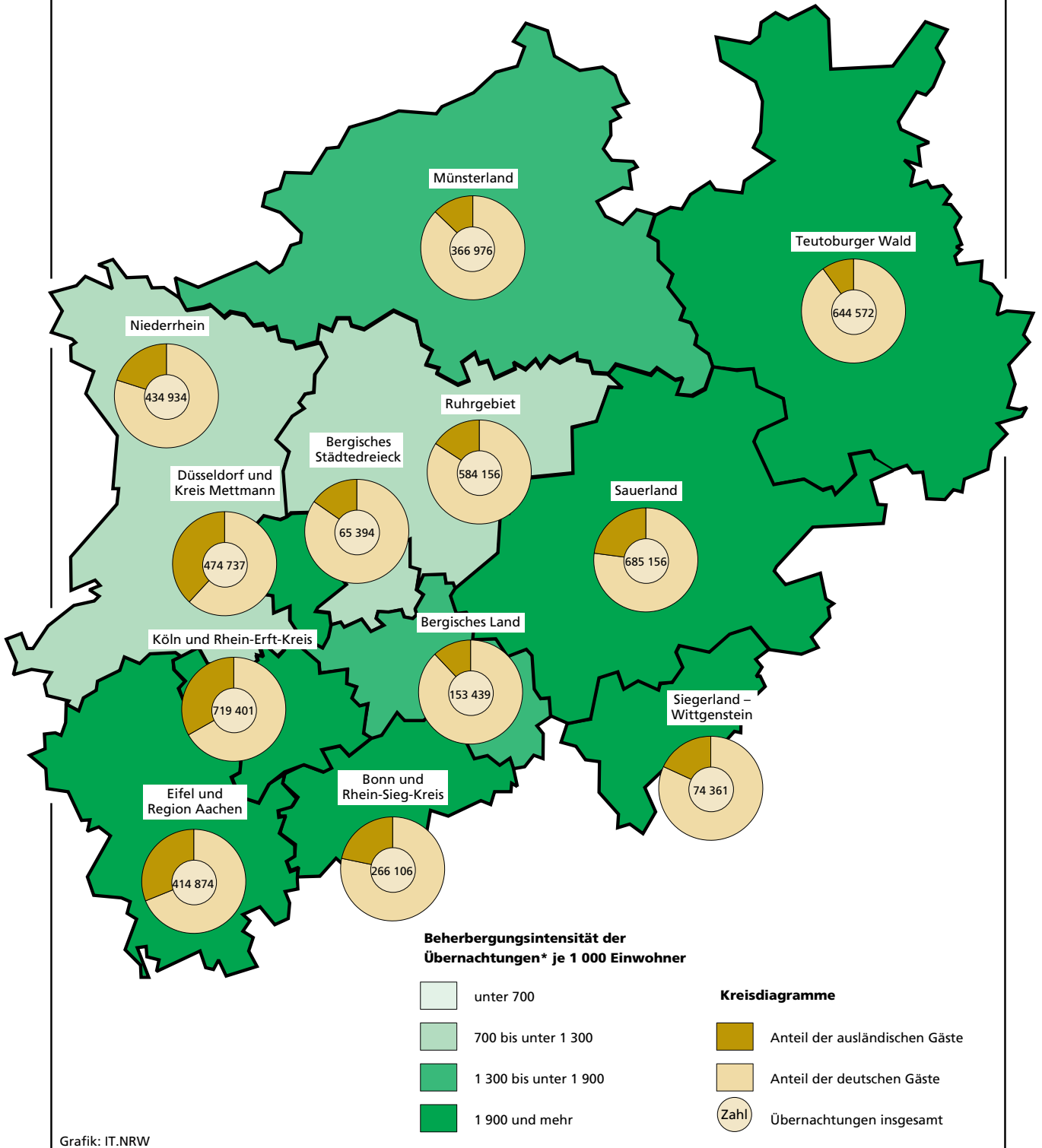

*) August 2015

1. Entwicklung der Ankünfte und Übernachtungen

Zeitraum	Ankünfte		Übernachtungen		Ankünfte		Übernachtungen		
	aller Gäste	ausländischer Gäste	aller Gäste	ausländischer Gäste	aller Gäste	ausländischer Gäste	aller Gäste	ausländischer Gäste	
	Anzahl				Veränderungen zum Vorjahresmonat in %				
2013	Januar	1 352 456	310 414	3 112 117	663 015	+2,4	+6,7	+2,1	+3,4
	Februar	1 381 511	299 952	3 135 770	648 221	-2,2	+3,0	-2,0	-0,6
	März	1 594 399	349 417	3 666 816	736 761	-6,8	-3,9	-3,9	-6,2
	April	1 627 661	337 163	3 585 819	658 651	+4,4	+3,8	-0,3	-1,5
	Mai	1 836 173	380 636	4 097 457	780 066	-1,8	-9,3	-5,2	-17,1
	Juni	1 842 090	356 211	4 085 779	732 704	+0,1	+3,3	+0,8	+2,8
	Juli	1 840 170	416 562	4 316 724	910 547	+13,7	+11,0	+8,0	+5,1
	August	1 685 182	409 620	4 174 569	940 489	-3,3	+7,3	-0,4	+6,1
	September	1 989 292	430 891	4 361 514	890 438	+1,6	+6,4	+0,3	+6,3
	Oktober	1 933 918	462 110	4 509 390	1 002 899	+8,2	+21,3	+11,5	+28,4
	November	1 814 526	395 327	3 872 863	792 758	+6,6	+11,9	+7,3	+13,8
	Dezember	1 474 761	393 697	3 222 566	755 617	+2,0	+7,8	+1,1	+2,0
2014	Januar	1 358 354	314 082	3 100 914	656 229	+0,4	+1,2	-0,4	-1,0
	Februar	1 492 043	333 815	3 312 128	724 760	+8,0	+11,3	+5,6	+11,8
	März	1 696 802	370 677	3 771 845	775 238	+6,4	+6,1	+2,9	+5,2
	April	1 637 827	364 238	3 828 911	756 020	+0,6	+8,0	+6,8	+14,8
	Mai	2 050 353	458 392	4 556 675	972 486	+11,7	+20,4	+11,2	+24,7
	Juni	1 929 076	380 270	4 247 650	784 361	+4,7	+6,8	+4,0	+7,1
	Juli	1 720 016	412 817	4 197 623	955 490	-6,5	-0,9	-2,8	+4,9
	August	1 945 541	466 762	4 604 707	1 046 950	+15,4	+14,0	+10,3	+11,3
	September	2 094 153	440 499	4 552 246	897 017	+5,3	+2,2	+4,4	+0,7
	Oktober	1 928 926	404 385	4 414 432	849 695	-0,3	-12,5	-2,1	-15,3
	November	1 792 665	375 016	3 873 420	769 166	-1,2	-5,1	-	-3,0
	Dezember	1 588 555	422 050	3 463 840	848 794	+7,7	+7,2	+7,5	+12,3
2015	Januar	1 416 048	314 442	3 209 754	660 773	+4,2	+0,1	+3,5	+0,7
	Februar	1 501 313	336 238	3 400 170	753 190	+0,6	+0,7	+2,7	+3,9
	März	1 767 412	378 012	3 926 316	788 434	+4,2	+2,0	+4,1	+1,7
	April	1 701 070	355 670	3 855 312	730 148	+3,9	-2,4	+0,7	-3,4
	Mai	2 047 142	429 514	4 565 731	900 195	-0,2	-6,3	+0,2	-7,4
	Juni	1 995 580	405 562	4 332 511	829 928	+3,4	+6,7	+2,0	+5,8
	Juli	1 721 943	421 789	4 221 954	966 613	+0,1	+2,2	+0,6	+1,2
	August	2 102 188	476 582	4 884 106	1 096 826	+8,1	+2,1	+6,1	+4,8
	September
	Oktober
	November
	Dezember

2.1 Kapazität und Leistung der Beherbergungsstätten nach Verwaltungsbezirken

August 2015

Amtliche Schlüsselnummer	Verwaltungsbezirk	Betriebe		Betten			Mittlere Aufenthaltsdauer ³⁾	
		geöffnete	Veränderung ¹⁾	angebotene	Veränderung ¹⁾	mittlere Auslastung ²⁾	aller Gäste	ausländischer Gäste
	Kreisfreie Städte							
111 000	Düsseldorf	225	-1,3	25 821	+2,2	48,2	1,7	2,0
112 000	Duisburg	51	-1,9	3 281	-2,2	42,1	2,2	1,9
113 000	Essen	99	-	9 094	+0,6	42,6	2,1	2,0
114 000	Krefeld	23	-4,2	1 753	-1,5	35,3	1,7	1,8
116 000	Mönchengladbach	35	+6,1	2 278	-0,2	37,5	1,8	1,9
117 000	Mülheim an der Ruhr	30	-	1 458	+0,3	24,5	1,8	2,0
119 000	Oberhausen	24	-4,0	2 505	+1,7	53,2	2,3	1,9
120 000	Remscheid	18	-5,3	887	-0,2	32,7	1,7	1,5
122 000	Solingen	20	-	997	-11,4	37,0	2,4	2,5
124 000	Wuppertal	42	-6,7	3 315	-2,6	43,2	2,4	2,3
	Kreis Kleve	139	-0,7	5 696	-0,7	43,3	2,1	1,9
154 004	Bedburg-Hau	5	-	84	-	36,9	1,9	3,4
154 008	Emmerich am Rhein, Stadt	15	-6,3	302	-2,9	30,7	1,8	1,7
154 012	Geldern, Stadt	11	-	538	+9,3	54,0	3,5	2,8
154 016	Goch, Stadt	11	-	478	+6,9	37,5	2,0	1,9
154 020	Issum	3	-	32	-	29,7	2,5	2,9
154 024	Kalkar, Stadt	9	-	1 215	-0,3	42,7	2,2	1,9
154 028	Kerken	4	-	75	+5,6	26,1	1,9	1,2
154 032	Kevelaer, Stadt	22	-	783	-	40,2	2,0	1,9
154 036	Kleve, Stadt	12	-	691	+2,2	43,9	1,8	2,0
154 040	Kranenburg	7	+16,7	305	+3,4	52,4	2,1	1,8
154 044	Rees, Stadt	10	-	228	+0,9	48,6	2,3	2,9
154 048	Rheurdt	6	-	144	-0,7	39,9	2,2	1,5
154 052	Straelen, Stadt	6	-14,3	178	-42,2	36,0	1,4	1,2
154 056	Uedem	4	-	164	-	63,8	3,3	2,7
154 060	Wachtendonk	7	-	132	-2,2	47,4	2,9	1,7
154 064	Weeze	7	-	347	-	42,8	1,4	1,0
	Kreis Mettmann	103	+1,0	7 152	+0,8	38,7	1,8	2,0
158 004	Erkrath, Stadt	5	-	298	+9,6	44,1	1,8	2,0
158 008	Haan, Stadt	7	-	670	-0,6	23,1	1,7	1,8
158 012	Heiligenhaus, Stadt	4	-	227	-2,2	.	.	.
158 016	Hilden, Stadt	13	-	994	-0,9	43,7	2,4	2,6
158 020	Langenfeld (Rhld.), Stadt	12	-	459	-	35,9	1,9	2,4
158 024	Mettmann, Stadt	7	-	968	-	44,2	2,0	2,4
158 026	Monheim am Rhein, Stadt	7	+16,7	406	+6,0	43,9	1,7	1,9
158 028	Ratingen, Stadt	32	-	2 534	+2,1	40,1	1,6	1,6
158 032	Velbert, Stadt	13	-	531	-4,0	35,0	2,0	2,6
158 036	Wülfrath, Stadt	3	-	65	-	.	.	.
	Rhein-Kreis Neuss	94	-	6 427	+0,2	42,0	2,2	1,7
162 004	Dormagen, Stadt	17	-5,6	734	+5,6	46,9	3,4	2,4
162 008	Grevenbroich, Stadt	10	-	563	+0,2	32,1	2,1	2,0
162 012	Jüchen	3	-	91	+4,6	25,3	1,4	1,3
162 016	Kaarst, Stadt	8	-	568	-1,0	36,7	1,5	1,7
162 020	Korschenbroich, Stadt	6	-	319	-	74,8	11,4	2,3
162 022	Meerbusch, Stadt	19	-	891	-0,9	54,8	4,9	4,0
162 024	Neuss, Stadt	25	+4,2	3 148	-0,6	38,0	1,6	1,4
162 028	Rommerskirchen	6	-	113	-	18,4	2,6	1,5
	Kreis Viersen	77	+4,1	2 859	+3,2	37,7	2,1	1,9
166 004	Brüggen	10	+11,1	367	+12,9	35,9	2,1	1,6
166 008	Grefrath	4	-	194	-6,3	32,0	2,4	1,5
166 012	Kempfen, Stadt	7	-	286	+2,1	18,2	2,5	3,2
166 016	Nettetal, Stadt	15	-	895	+3,0	48,5	2,2	1,9
166 020	Niederkrüchten	12	-	91	-	41,4	2,5	2,3
166 024	Schwalmtal	3	-	51	-	36,1	1,2	1,3
166 028	Tönisvorst, Stadt	5	+25,0	128	+15,3	42,3	4,6	3,0
166 032	Viersen, Stadt	10	-	233	-1,3	31,2	1,9	1,9
166 036	Willich, Stadt	11	+10,0	614	+2,3	34,9	1,8	2,1
	Kreis Wesel	104	-2,8	4 557	+0,3	45,3	1,9	2,2
170 004	Alpen	3	-25,0	45	-	27,5	1,9	1,4
170 008	Dinslaken, Stadt	11	-	365	+0,8	38,7	2,1	2,2
170 012	Hamminkeln, Stadt	8	-11,1	379	-2,3	17,8	2,0	2,1
170 016	Hünxe	5	-	115	-	21,4	2,0	1,5
170 020	Kamp-Lintfort, Stadt	5	-16,7	232	-2,9	36,0	1,8	1,9

1) Veränderung gegenüber dem Vorjahresmonat in % - 2) mittlere Auslastung = (Übernachtungen / angebotene Bettentage) * 100 - 3) mittlere Aufenthaltsdauer (in Tagen) = Übernachtungen / Ankünfte

Noch: 2.1 Kapazität und Leistung der Beherbergungsstätten nach Verwaltungsbezirken

August 2015

Amtliche Schlüsselnummer	Verwaltungsbezirk	Ankünfte				Übernachtungen			
		aller Gäste	Veränderung ¹⁾	ausländischer Gäste	Veränderung ¹⁾	aller Gäste	Veränderung ¹⁾	ausländischer Gäste	Veränderung ¹⁾
	Kreisfreie Städte								
111 000	Düsseldorf	225 237	+6,6	78 973	+5,8	389 398	+5,0	157 617	+4,8
112 000	Duisburg	19 622	+2,2	3 169	-13,4	42 624	+3,2	6 000	-10,9
113 000	Essen	59 847	+23,2	11 053	+20,7	123 746	+16,1	21 755	+8,5
114 000	Krefeld	11 073	+10,6	2 540	-5,2	18 826	-2,5	4 504	-6,0
116 000	Mönchengladbach	14 744	+7,1	3 028	+22,9	26 483	+6,9	5 692	+8,9
117 000	Mülheim an der Ruhr	6 764	+4,0	1 055	+23,4	12 265	+12,1	2 162	+12,4
119 000	Oberhausen	18 152	-1,5	3 913	-18,8	41 531	+0,1	7 519	-12,9
120 000	Remscheid	5 182	+5,2	1 256	-12,7	8 956	-9,6	1 925	-25,8
122 000	Solingen	4 944	+3,4	721	-	12 080	+24,3	1 829	+8,2
124 000	Wuppertal	18 529	+11,6	2 692	-3,9	44 358	+2,7	6 263	-5,1
154 000	Kreis Kleve	51 157	+9,7	13 549	+2,9	109 018	+6,9	26 009	+5,2
154 004	Bedburg-Hau	596	+12,5	138	+30,2	1 140	+43,6	473	+137,7
154 008	Emmerich am Rhein, Stadt	2 181	+4,5	623	+9,5	3 838	+16,1	1 035	+23,2
154 012	Geldern, Stadt	3 033	-0,2	434	+0,5	10 618	+4,5	1 208	-7,1
154 016	Goch, Stadt	4 579	+29,6	875	+27,0	9 156	+18,8	1 633	+12,3
154 020	Issum	291	-9,3	86	-17,3	715	-8,3	250	+10,6
154 024	Kalkar, Stadt	12 041	+20,1	5 768	+3,9	26 716	+32,7	11 133	+9,8
154 028	Kerken	948	-33,6	53	-29,3	1 815	-66,4	66	-65,4
154 032	Kevelaer, Stadt	7 561	-9,9	2 048	-10,1	14 774	-0,7	3 958	-4,2
154 036	Kleve, Stadt	5 897	+15,0	1 070	-2,2	10 620	+14,0	2 089	-1,9
154 040	Kranenburg	2 529	+17,6	233	-44,3	5 392	+3,3	417	-48,6
154 044	Rees, Stadt	2 662	+30,6	608	+223,4	6 212	+34,3	1 740	+78,5
154 048	Rheurdt	840	+50,3	36	-23,4	1 856	+26,9	53	-36,9
154 052	Straelen, Stadt	1 617	-19,1	264	+1,5	2 296	-34,6	319	-35,9
154 056	Uedem	1 127	+48,5	108	+176,9	3 751	+8,0	288	+264,6
154 060	Wachtendonk	1 884	+2,0	171	-18,2	5 450	-21,7	294	-43,9
154 064	Weeze	3 371	+20,5	1 034	-6,9	4 669	+10,8	1 053	-6,9
158 000	Kreis Mettmann	46 274	+9,3	11 816	+9,0	85 339	+11,4	23 334	+7,3
158 004	Erkrath, Stadt	2 234	+6,3	722	+62,6	4 070	+21,6	1 422	+96,1
158 008	Haan, Stadt	2 638	+26,4	314	+26,6	4 582	+24,3	571	-17,6
158 012	Heiligenhaus, Stadt
158 016	Hilden, Stadt	5 535	+15,6	975	+15,1	13 452	+16,9	2 563	+2,2
158 020	Langenfeld (Rhld.), Stadt	2 631	+28,6	435	+6,6	5 109	+34,9	1 048	+12,9
158 024	Mettmann, Stadt	6 731	+4,0	2 230	+41,8	13 263	+1,6	5 267	+35,1
158 026	Monheim am Rhein, Stadt	3 445	+4,0	1 315	-3,7	5 712	+9,5	2 443	+12,1
158 028	Ratingen, Stadt	19 198	+7,0	5 339	-2,9	31 192	+7,8	8 571	-9,9
158 032	Velbert, Stadt	2 825	+3,6	312	+4,3	5 762	+8,2	823	-14,8
158 036	Wülfrath, Stadt
162 000	Rhein-Kreis Neuss	37 936	+7,1	10 803	+13,5	84 694	-3,6	18 377	+1,8
162 004	Dormagen, Stadt	3 135	+14,4	622	+42,3	10 767	-2,6	1 509	-13,2
162 008	Grevenbroich, Stadt	2 612	+11,1	890	+54,2	5 595	+13,3	1 820	+90,8
162 012	Jüchen	507	-13,6	296	+190,2	715	-14,8	393	+180,7
162 016	Kaarst, Stadt	4 281	+4,9	1 039	-16,5	6 464	-32,5	1 770	-53,1
162 020	Korschenbroich, Stadt	647	-11,4	136	-8,1	7 400	-6,1	312	+6,1
162 022	Meerbusch, Stadt	3 242	+10,1	571	+24,9	16 018	-5,3	2 271	+44,9
162 024	Neuss, Stadt	23 261	+6,6	7 191	+10,2	37 090	+4,0	10 213	+9,3
162 028	Rommerskirchen	251	+43,4	58	+93,3	645	-35,4	89	-62,1
166 000	Kreis Viersen	17 591	+16,6	2 109	+3,3	37 434	+16,6	4 099	-4,1
166 004	Brüggen	2 672	+5,9	692	+26,3	5 691	+6,9	1 133	-3,2
166 008	Grefrath	878	-4,7	194	+5,4	2 091	+1,4	290	-17,6
166 012	Kempen, Stadt	972	-28,0	133	-7,0	2 405	+4,8	425	+10,4
166 016	Nettetal, Stadt	6 174	+50,3	122	-24,7	13 446	+49,3	233	-36,0
166 020	Niederkrüchten	1 059	+13,7	184	-9,4	2 651	-8,9	428	-24,5
166 024	Schwalmtal	473	-8,3	43	-44,9	571	-18,0	56	-37,8
166 028	Tönisvorst, Stadt	367	+24,0	21	+31,3	1 678	+2,3	63	+117,2
166 032	Viersen, Stadt	1 205	+32,1	177	+18,0	2 251	+16,6	345	+23,2
166 036	Willich, Stadt	3 791	+7,5	543	-2,5	6 650	+6,8	1 126	+8,8
170 000	Kreis Wesel	46 417	+7,4	7 877	+7,7	87 200	+3,1	17 040	+9,4
170 004	Alpen	236	+26,9	20	+33,3	442	+37,3	28	+64,7
170 008	Dinslaken, Stadt	2 071	+6,5	357	+6,3	4 383	-3,4	785	-12,4
170 012	Hamminkeln, Stadt	2 204	+29,6	155	+63,2	4 379	+23,3	325	+66,7
170 016	Hünxe	665	-7,1	257	-22,8	1 353	+4,4	398	-25,7
170 020	Kamp-Lintfort, Stadt	1 401	+0,1	154	+51,0	2 587	-16,8	299	+41,7

Anmerkungen Seite 9

Noch: 2.1 Kapazität und Leistung der Beherbergungsstätten nach Verwaltungsbezirken

August 2015

Amtliche Schlüsselnummer	Verwaltungsbezirk	Betriebe		Betten			Mittlere Aufenthaltsdauer ³⁾	
		geöffnete	Veränderung ¹⁾	angebotene	Veränderung ¹⁾	mittlere Auslastung ²⁾	aller Gäste	ausländischer Gäste
	Noch: Kreis Wesel							
170 024	Moers, Stadt	13	-7,1	722	-4,9	47,1	1,7	2,0
170 028	Neukirchen-Vluyn, Stadt	3	-	211	+0,5	39,6	1,6	1,6
170 032	Rheinberg, Stadt	6	-	168	+32,3	33,1	1,8	1,9
170 036	Schermbeck	9	-	501	+0,4	45,8	1,6	1,3
170 040	Sonsbeck	6	-	141	+0,7	28,6	3,6	3,9
170 044	Voerde (Niederrhein), Stadt	4	+33,3	172	+22,0	40,6	2,3	2,7
170 048	Wesel, Stadt	14	-	810	-1,3	64,5	1,7	2,6
170 052	Xanten, Stadt	17	-	696	-	56,8	1,9	2,0
100 000	Reg.-Bez. Düsseldorf	1 084	-0,7	78 080	+0,6	43,6	1,9	2,0
	Kreisfreie Städte							
314 000	Bonn	98	-3,9	8 610	-1,6	52,3	2,0	2,3
315 000	Köln	296	-3,3	31 981	+0,1	56,4	1,9	2,0
316 000	Leverkusen	21	+5,0	1 552	+1,0	49,0	1,9	2,1
	Städteregion Aachen	185	-2,6	9 348	-0,6	79,2	2,0	2,0
334 002	Aachen, kreisfreie Stadt	67	-	5 289	+0,2	x	1,9	1,9
334 004	Alsdorf, Stadt	4	-	122	+0,8	44,1	2,5	2,6
334 008	Baesweiler, Stadt	4	-	114	-	37,2	1,8	2,0
334 012	Eschweiler, Stadt	13	-	290	+8,2	34,6	1,4	1,3
334 016	Herzogenrath, Stadt	5	-	144	-	47,8	2,1	5,0
334 020	Monschau, Stadt	40	-2,4	1 234	-0,2	45,0	2,0	1,7
334 024	Roetgen	7	-	137	-9,3	40,9	2,3	2,3
334 028	Simmerath	29	-12,1	1 299	-5,3	48,2	2,8	2,7
334 032	Stolberg (Rhld.), Stadt	9	-	383	-0,5	43,5	2,1	2,3
334 036	Würselen, Stadt	7	-	336	-	48,4	2,0	2,2
358 000	Kreis Düren	91	-3,2	4 145	+3,5	47,3	3,3	6,2
358 004	Aldenhoven	3	-	40	-	20,6	3,3	1,5
358 008	Düren, Stadt	14	-	723	+4,6	37,8	1,7	1,7
358 012	Heimbach, Stadt	24	-7,7	1 636	-0,1	59,4	6,0	11,5
358 016	Hürtgenwald	8	-	309	+0,3	50,7	3,0	3,5
358 020	Inden	2	-	50	-	.	.	.
358 024	Jülich, Stadt	9	-	454	+38,4	47,7	2,1	2,3
358 028	Kreuzau	5	-16,7	128	-15,2	35,2	2,2	1,7
358 032	Langerwehe	1	-	10	-	-	-	-
358 036	Linnich, Stadt	3	-	51	-	33,5	1,7	2,6
358 040	Merzenich	1	-	22	-	.	.	.
358 044	Nideggen, Stadt	17	-	625	+1,1	34,9	2,8	2,9
358 048	Niederzier	3	-	70	-	25,9	1,6	1,3
358 052	Nörvenich	1	-	27	-	.	.	.
358 056	Titz	-	-	-	-	-	-	-
358 060	Vettweiß	-	-	-	-	-	-	-
362 000	Rhein-Erft-Kreis	120	-5,5	7 384	-3,6	51,8	2,5	2,0
362 004	Bedburg, Stadt	5	-	162	-	36,5	1,6	2,8
362 008	Bergheim, Stadt	19	+5,6	555	+10,6	38,4	3,8	9,0
362 012	Brühl, Stadt	20	-9,1	2 554	-4,7	61,6	2,2	1,7
362 016	Elsdorf, Stadt	4	-	84	+15,1	30,2	2,0	2,9
362 020	Erfstadt, Stadt	11	-8,3	236	-13,2	17,4	3,7	1,3
362 024	Frechen, Stadt	10	-9,1	815	-2,2	37,9	1,8	1,8
362 028	Hürth, Stadt	16	-	1 278	-7,6	75,1	4,2	2,4
362 032	Kerpen, Stadt	15	-11,8	780	-2,9	37,6	2,1	1,8
362 036	Pulheim, Stadt	12	-14,3	477	-7,6	37,7	2,0	2,1
362 040	Wesseling, Stadt	8	-	443	+1,4	38,0	2,5	2,4
366 000	Kreis Euskirchen	152	-5,0	6 014	-4,4	46,8	3,2	4,7
366 004	Bad Münstereifel, Stadt	22	-15,4	759	-11,8	38,3	2,0	1,6
366 008	Blankenheim	21	-4,5	669	-1,9	42,4	2,9	2,8
366 012	Dahlem	15	-	1 054	-	61,5	5,0	6,6
366 016	Euskirchen, Stadt	13	-	575	-0,5	44,0	2,1	2,8
366 020	Hellenthal	24	-	569	-9,5	36,4	3,0	3,8
366 024	Kall	12	-	411	+2,8	42,4	2,6	4,0
366 028	Mechemich, Stadt	8	-20,0	169	-16,3	.	.	.
366 032	Nettersheim	12	-	627	+1,1	58,2	6,7	7,6
366 036	Schleiden, Stadt	17	-5,6	1 022	-7,8	43,0	3,5	5,0
366 040	Weilerswist	2	-	28	-	.	.	.
366 044	Zülpich, Stadt	6	-	131	-0,8	55,8	5,4	1,9

Anmerkungen Seite 9

Noch: 2.1 Kapazität und Leistung der Beherbergungsstätten nach Verwaltungsbezirken

August 2015

Amtliche Schlüsselnummer	Verwaltungsbezirk	Ankünfte				Übernachtungen			
		aller Gäste	Veränderung ¹⁾	ausländischer Gäste	Veränderung ¹⁾	aller Gäste	Veränderung ¹⁾	ausländischer Gäste	Veränderung ¹⁾
	Noch: Kreis Wesel								
170 024	Moers, Stadt	6 061	+12,2	1 922	+17,4	10 536	+10,6	3 814	+11,3
170 028	Neukirchen-Vluyn, Stadt	1 597	+2,5	227	+4,6	2 592	+3,0	366	+9,6
170 032	Rheinberg, Stadt	971	+16,0	168	+57,0	1 723	+8,0	323	+71,8
170 036	Schermbeck	4 684	-19,8	768	-40,8	7 683	-19,4	1 035	-42,7
170 040	Sonsbeck	1 756	+3,4	167	-14,8	6 374	-17,6	657	-32,3
170 044	Voerde (Niederrhein), Stadt	959	+64,5	122	x	2 165	+54,1	326	x
170 048	Wesel, Stadt	15 445	+9,3	2 488	+20,4	27 009	+6,4	6 537	+20,3
170 052	Xanten, Stadt	8 367	+16,0	1 072	+19,8	15 974	+13,5	2 147	+40,7
100 000	Reg.-Bez. Düsseldorf	583 469	+8,7	154 554	+5,8	1123 952	+5,9	304 125	+3,8
	Kreisfreie Städte								
314 000	Bonn	68 887	+4,8	16 235	+13,0	140 834	+2,5	37 860	+1,8
315 000	Köln	314 292	+4,5	108 409	+4,1	594 074	+7,5	215 660	+8,0
316 000	Leverkusen	12 123	+10,0	3 514	-3,7	23 378	+5,6	7 502	-3,1
334 000	Städteregion Aachen	120 547	+51,0	35 349	+53,0	238 877	+40,4	69 754	+42,9
334 002	Aachen, kreisfreie Stadt	92 622	+74,0	27 096	+91,1	177 427	+68,4	52 680	+77,7
334 004	Alsdorf, Stadt	679	+5,6	121	+16,3	1 666	+26,2	315	+70,3
334 008	Baesweiler, Stadt	718	+18,1	117	+24,5	1 316	+13,5	235	+23,7
334 012	Eschweiler, Stadt	2 191	+20,2	119	+10,2	3 138	-14,8	150	-67,9
334 016	Herzogenrath, Stadt	1 002	+14,1	17	+6,3	2 132	-	85	-19,8
334 020	Monschau, Stadt	10 221	+4,8	4 159	-10,4	20 609	-7,2	6 942	-16,5
334 024	Roetgen	938	-6,8	153	-38,3	2 157	+18,0	352	-17,0
334 028	Simmerath	7 204	+8,7	2 218	-6,3	20 220	-	5 964	-8,8
334 032	Stolberg (Rhld.), Stadt	2 467	-3,0	785	+2,6	5 159	-14,9	1 783	+11,2
334 036	Würselen, Stadt	2 505	-9,1	564	-3,1	5 053	-17,9	1 248	-6,7
358 000	Kreis Düren	21 861	+26,7	5 099	+9,9	71 467	+8,0	31 485	+2,7
358 004	Aldenhoven	78	+1,3	2	-	256	+5,8	3	+50,0
358 008	Düren, Stadt	4 758	+19,5	1 085	-5,7	8 092	+14,5	1 829	-20,9
358 012	Heimbach, Stadt	5 948	+28,3	2 129	+17,7	35 733	+8,0	24 430	+4,8
358 016	Hürtgenwald	2 097	+16,5	453	-24,4	6 294	-1,2	1 601	-14,0
358 020	Inden
358 024	Jülich, Stadt	3 431	+72,2	548	+174,0	7 255	+34,0	1 236	+258,3
358 028	Kreuzau	631	+21,1	38	-41,5	1 398	+19,4	63	-71,7
358 032	Langerwehe	-	-	-	-	-	-	-	-
358 036	Linnich, Stadt	318	+15,2	11	-8,3	529	+13,5	29	-3,3
358 040	Merzenich
358 044	Nideggen, Stadt	3 753	+16,6	720	-6,4	10 354	-4,3	2 090	-16,2
358 048	Niederzier	363	+3,7	11	+10,0	563	-3,4	14	+16,7
358 052	Nörvenich
358 056	Titz	-	-	-	-	-	-	-	-
358 060	Vettweiß	-	-	-	-	-	-	-	-
362 000	Rhein-Erft-Kreis	49 927	-1,3	11 620	-13,9	125 327	-1,8	23 137	-19,4
362 004	Bedburg, Stadt	1 137	+25,8	99	+32,0	1 831	+22,6	280	+59,1
362 008	Bergheim, Stadt	1 734	+23,2	153	-63,9	6 605	+27,3	1 370	-53,3
362 012	Brühl, Stadt	23 344	-9,2	6 104	-24,5	51 174	-10,1	10 262	-20,4
362 016	Elsdorf, Stadt	399	+5,6	32	x	787	-1,1	92	x
362 020	Erfstadt, Stadt	1 558	+14,1	8	-33,3	5 720	+7,3	10	-33,3
362 024	Frechen, Stadt	5 302	+13,9	1 088	-5,3	9 569	+14,4	1 938	-2,2
362 028	Hürth, Stadt	7 098	+7,4	2 339	+9,6	29 768	-1,7	5 667	-26,9
362 032	Kerpen, Stadt	4 410	+7,0	1 200	+21,8	9 084	+14,4	2 139	+21,6
362 036	Pulheim, Stadt	2 829	+1,5	213	-14,5	5 574	-10,8	449	-3,4
362 040	Wesseling, Stadt	2 116	-20,2	384	+2,9	5 215	+2,8	930	+26,4
366 000	Kreis Euskirchen	32 227	+8,9	5 964	+22,9	104 530	+1,1	27 907	+37,7
366 004	Bad Münstereifel, Stadt	5 034	+15,0	579	+35,3	10 016	-4,7	936	+44,7
366 008	Blankenheim	6 612	-4,2	564	-16,2	18 852	-19,0	1 576	-31,1
366 012	Dahlem	4 241	+85,5	2 216	+140,1	21 020	+120,0	14 615	+169,5
366 016	Euskirchen, Stadt	3 761	+2,4	482	-18,6	7 841	-4,1	1 352	-24,9
366 020	Hellenthal	2 734	-15,5	633	-21,5	8 267	-21,9	2 381	-22,5
366 024	Kall	1 884	+23,4	189	+87,1	4 850	+22,8	756	+250,0
366 028	Mechemich, Stadt
366 032	Nettersheim	1 844	+4,8	17	-48,5	12 446	-5,3	129	-22,3
366 036	Schleiden, Stadt	4 639	+1,9	1 164	+0,3	16 436	-15,9	5 829	-6,0
366 040	Weilerswist
366 044	Zülpich, Stadt	440	+13,1	23	-28,1	2 392	+6,4	44	-48,8

Anmerkungen Seite 9

Noch: 2.1 Kapazität und Leistung der Beherbergungsstätten nach Verwaltungsbezirken

August 2015

Amtliche Schlüsselnummer	Verwaltungsbezirk	Betriebe		Betten			Mittlere Aufenthaltsdauer ³⁾	
		geöffnete	Veränderung ¹⁾	angebotene	Veränderung ¹⁾	mittlere Auslastung ²⁾	aller Gäste	ausländischer Gäste
370 000	Kreis Heinsberg	62	+1,6	1 664	+2,7	40,4	2,3	2,8
370 004	Erkelenz, Stadt	9	–	253	+0,4	46,2	2,0	2,3
370 008	Gangelt	3	–	49	–	36,5	2,6	4,1
370 012	Geilenkirchen, Stadt	5	–	174	+9,4	35,5	2,5	3,7
370 016	Heinsberg, Stadt	4	–	97	+2,1	34,8	1,3	1,3
370 020	Hückelhoven, Stadt	7	–	168	–1,2	42,2	2,0	2,0
370 024	Selkant	1	–50,0	–	–100,0	.	.	.
370 028	Übach-Palenberg, Stadt	3	–	121	+3,4	47,8	5,0	7,0
370 032	Waldfeucht	2	–	41	–2,4	.	.	.
370 036	Wassenberg, Stadt	15	+15,4	251	+7,3	22,1	2,5	3,2
370 040	Wegberg, Stadt	13	–	510	+3,7	47,5	2,7	2,8
374 000	Oberbergischer Kreis	110	–	6 026	+2,7	42,5	3,1	2,5
374 004	Bergneustadt, Stadt	8	+14,3	565	+2,4	25,9	2,5	1,7
374 008	Engelskirchen	7	–	407	–	76,2	6,8	1,6
374 012	Gummersbach, Stadt	16	–	869	–0,5	41,7	2,1	2,3
374 016	Hückeswagen, Stadt	6	–	203	–	22,0	1,8	2,7
374 020	Lindlar	15	–	452	–0,2	35,7	3,0	5,2
374 024	Marienheide	4	+33,3	281	+31,9	33,0	2,2	2,9
374 028	Morsbach	2	–33,3	208	–12,6	.	.	.
374 032	Nümbrecht	9	–10,0	865	–5,3	52,0	4,3	3,5
374 036	Radevormwald, Stadt	9	–	612	+0,8	42,4	2,8	1,1
374 040	Reichshof	11	+10,0	434	–	60,2	12,2	3,7
374 044	Waldbrohl, Stadt	5	+25,0	397	+111,2	.	.	.
374 048	Wiehl, Stadt	8	–20,0	425	–5,8	40,7	2,3	2,3
374 052	Wipperfürth, Stadt	10	–	308	–7,8	40,6	2,2	2,5
378 000	Rhein.-Berg. Kreis	80	–5,9	3 471	–2,5	43,1	2,5	2,1
378 004	Bergisch Gladbach, Stadt	17	–15,0	1 032	–4,1	39,3	2,2	2,0
378 008	Burscheid, Stadt	5	–	190	+2,2	30,3	1,9	2,0
378 012	Kürten	9	–10,0	207	–5,0	43,5	2,5	1,4
378 016	Leichlingen (Rhld.), Stadt	12	–	565	+1,8	61,1	8,2	3,6
378 020	Odenthal	7	+16,7	270	+21,1	44,3	2,1	1,9
378 024	Overath, Stadt	12	–	361	–2,2	28,2	1,9	2,2
378 028	Rösrath, Stadt	6	–	275	–5,5	53,9	2,1	1,9
378 032	Wermelskirchen, Stadt	12	–14,3	571	–10,9	39,8	1,9	1,9
382 000	Rhein-Sieg-Kreis	165	–4,1	9 947	–1,9	40,5	2,2	2,5
382 004	Alfter	5	–	190	–	43,3	2,8	2,1
382 008	Bad Honnef, Stadt	16	–	1 300	+1,7	40,2	2,0	2,4
382 012	Bornheim, Stadt	16	–	621	–2,2	47,1	3,6	6,7
382 016	Eitorf	5	–	293	–1,3	38,1	1,8	2,8
382 020	Hennef (Sieg), Stadt	14	–6,7	1 107	–0,5	51,4	3,4	2,3
382 024	Königswinter, Stadt	26	–	1 908	+2,2	42,3	2,0	2,5
382 028	Lohmar, Stadt	9	–	226	+1,3	26,5	1,5	2,0
382 032	Meckenheim, Stadt	4	–	199	+9,3	31,7	1,9	2,0
382 036	Much	7	–	405	+3,3	44,9	2,6	3,0
382 040	Neunkirchen-Seelscheid	2	–33,3	24	–	.	.	.
382 044	Niederkassel, Stadt	6	–	222	+5,2	46,9	1,8	2,5
382 048	Rheinbach, Stadt	7	–12,5	308	–6,7	50,7	1,7	1,6
382 052	Ruppichteroth	3	–	103	–	.	.	.
382 056	Sankt Augustin, Stadt	3	–40,0	126	–62,8	54,1	1,7	1,9
382 060	Siegburg, Stadt	14	–6,7	737	–2,5	40,2	2,0	2,7
382 064	Swisttal	5	–	832	+2,2	16,2	3,6	2,3
382 068	Troisdorf, Stadt	8	–11,1	662	–4,7	50,7	1,9	1,6
382 072	Wachtberg	5	–	297	–4,8	22,7	1,8	2,8
382 076	Windeck	10	–	387	+1,0	32,9	2,0	5,0
300 000	Reg.-Bez. Köln	1 380	–3,3	90 142	–0,7	53,3	2,2	2,2
	Kreisfreie Städte							
512 000	Bottrop	13	–	629	–3,8	55,0	1,6	1,5
513 000	Gelsenkirchen	22	+4,8	2 066	+1,7	44,2	2,6	1,7
515 000	Münster	80	–	8 258	+2,7	46,8	2,2	2,1

Anmerkungen Seite 9

Noch: 2.1 Kapazität und Leistung der Beherbergungsstätten nach Verwaltungsbezirken

August 2015

Amtliche Schlüsselnummer	Verwaltungsbezirk	Ankünfte				Übernachtungen			
		aller Gäste	Veränderung ¹⁾	ausländischer Gäste	Veränderung ¹⁾	aller Gäste	Veränderung ¹⁾	ausländischer Gäste	Veränderung ¹⁾
370 000	Kreis Heinsberg	12 236	+47,1	2 040	+57,2	28 655	+28,0	5 616	+49,6
370 004	Erkelenz, Stadt	1 855	+72,6	365	+62,2	3 623	+58,3	838	+18,2
370 008	Gangelt	1 108	+115,1	242	+231,5	2 928	+147,5	997	+269,3
370 012	Geilenkirchen, Stadt	765	+51,5	236	+88,8	1 916	+19,5	875	+51,1
370 016	Heinsberg, Stadt	1 433	+57,8	456	+64,6	1 934	+28,4	578	+38,6
370 020	Hückelhoven, Stadt	1 452	+36,9	166	+19,4	2 897	+18,8	340	+44,7
370 024	Selkant
370 028	Übach-Palenberg, Stadt	356	+11,3	70	+1,4	1 792	+26,0	490	+1,4
370 032	Waldfeucht
370 036	Wassenberg, Stadt	2 088	+50,4	350	+112,1	5 312	+90,3	1 130	+287,0
370 040	Wegberg, Stadt	2 808	+31,8	110	-21,4	7 609	-1,8	313	-26,0
374 000	Oberbergischer Kreis	27 417	+16,3	2 275	+1,6	83 700	+6,0	5 737	-6,5
374 004	Bergneustadt, Stadt	1 918	+38,2	47	-60,2	4 882	+1,9	82	-74,8
374 008	Engelskirchen	1 404	+7,7	57	-28,8	9 616	-0,2	91	-26,6
374 012	Gummersbach, Stadt	6 165	+17,1	1 435	+5,2	13 192	+12,4	3 294	-4,2
374 016	Hückeswagen, Stadt	1 619	+33,0	79	-24,0	2 926	-3,8	217	+0,9
374 020	Lindlar	1 907	+30,3	86	-3,4	5 811	+34,2	451	-0,4
374 024	Marienheide	1 315	+110,7	115	+85,5	2 875	+90,3	328	+51,9
374 028	Morsbach
374 032	Nümbrecht	3 228	-5,0	129	-15,7	13 790	-1,4	447	-27,3
374 036	Radevormwald, Stadt	2 773	+17,0	8	-66,7	7 756	+1,3	9	-78,0
374 040	Reichshof	662	-14,4	31	+47,6	8 086	-2,7	115	+76,9
374 044	Waldröhl, Stadt
374 048	Wiehl, Stadt	2 361	+14,8	109	-4,4	5 420	+3,1	255	-21,8
374 052	Wipperfürth, Stadt	1 802	+2,3	88	-4,3	3 912	-2,2	223	-16,2
378 000	Rhein.-Berg. Kreis	18 325	+4,1	2 522	+6,3	46 361	+7,2	5 239	+3,0
378 004	Bergisch Gladbach, Stadt	5 619	-6,9	1 031	-7,5	12 484	-1,4	2 072	+4,5
378 008	Burscheid, Stadt	939	-3,1	233	+13,7	1 785	+7,1	473	-6,5
378 012	Kürten	1 106	+21,8	73	+21,7	2 803	+40,9	103	-1,0
378 016	Leichlingen (Rhld.), Stadt	1 316	+9,7	135	+200,0	10 815	+5,4	487	-14,4
378 020	Odenthal	1 766	+8,2	152	+1,3	3 711	+26,5	291	+17,8
378 024	Overath, Stadt	1 634	+4,8	298	-16,5	3 132	+11,3	662	-3,1
378 028	Rösrath, Stadt	2 229	+24,4	216	+71,4	4 594	+29,3	407	+29,2
378 032	Wermelskirchen, Stadt	3 716	+6,2	384	+21,9	7 037	-4,4	744	+9,9
382 000	Rhein-Sieg-Kreis	56 853	+5,8	7 978	-13,0	125 272	+2,3	20 066	-12,8
382 004	Alfter	901	-11,4	32	-15,8	2 551	-3,2	68	-43,8
382 008	Bad Honnef, Stadt	8 277	+18,9	797	+33,3	16 747	+2,0	1 938	+18,0
382 012	Bornheim, Stadt	2 552	+5,2	380	-23,2	9 066	+13,5	2 561	-13,7
382 016	Eitorf	1 952	+5,9	118	+26,9	3 513	+9,1	334	+79,6
382 020	Hennef (Sieg), Stadt	5 263	+27,7	308	-18,5	17 643	+16,8	719	-46,6
382 024	Königswinter, Stadt	12 435	+19,5	2 200	+22,4	24 997	+19,8	5 597	+10,9
382 028	Lohmar, Stadt	1 485	+26,2	152	+15,2	2 274	+39,0	302	+59,8
382 032	Meckenheim, Stadt	1 017	+17,2	137	+22,3	1 955	+53,3	274	+83,9
382 036	Much	2 200	-13,4	351	-32,1	5 613	-17,0	1 042	-21,6
382 040	Neunkirchen-Seelscheid
382 044	Niederkassel, Stadt	1 725	-7,3	457	-31,4	3 107	-17,4	1 145	-35,9
382 048	Rheinbach, Stadt	2 857	+9,8	584	+5,8	4 845	+1,9	908	+4,2
382 052	Ruppichteroth
382 056	Sankt Augustin, Stadt	1 221	-35,8	78	-67,9	2 115	-33,2	149	-64,5
382 060	Siegburg, Stadt	4 696	+15,6	787	-7,7	9 194	+16,9	2 132	-9,5
382 064	Swisttal	1 166	-46,1	195	-79,2	4 168	-22,6	456	-51,3
382 068	Troisdorf, Stadt	5 560	-15,7	1 250	-23,7	10 408	-21,4	2 004	-39,9
382 072	Wachtberg	1 161	+7,1	123	+39,8	2 092	-5,0	346	+34,1
382 076	Windeck	1 733	+21,7	14	+55,6	3 493	-11,8	70	+159,3
300 000	Reg.-Bez. Köln	734 695	+11,7	201 005	+9,7	1582 475	+9,4	449 963	+9,5
	Kreisfreie Städte								
512 000	Bottrop	6 560	+30,3	1 479	+12,2	10 731	+23,7	2 234	-0,5
513 000	Gelsenkirchen	10 986	+11,2	2 074	+15,5	28 559	+14,3	3 451	-7,6
515 000	Münster	58 527	+7,3	6 938	-6,8	126 867	+2,3	14 458	-12,4

Noch: 2.1 Kapazität und Leistung der Beherbergungsstätten nach Verwaltungsbezirken

August 2015

Amtliche Schlüsselnummer	Verwaltungsbezirk	Betriebe		Betten			Mittlere Aufenthaltsdauer ³⁾	
		geöffnete	Veränderung ¹⁾	angebotene	Veränderung ¹⁾	mittlere Auslastung ²⁾	aller Gäste	ausländischer Gäste
554 000	Kreis Borken	147	+10,5	5 769	+8,4	35,2	2,0	2,0
554 004	Ahaus, Stadt	13	+18,2	560	+5,7	38,3	2,4	2,1
554 008	Bocholt, Stadt	20	+17,6	687	+27,9	33,6	1,9	2,3
554 012	Borken, Stadt	17	+13,3	812	+20,1	39,1	2,3	3,5
554 016	Gescher, Stadt	4	–	131	–1,5	27,2	1,5	1,5
554 020	Gronau (Westf.), Stadt	20	+5,3	770	+3,4	40,6	2,0	1,9
554 024	Heek	2	–	178	–	.	.	.
554 028	Heiden	3	–	121	–	34,7	3,2	2,3
554 032	Isselburg, Stadt	5	–	138	+1,5	28,4	1,3	1,3
554 036	Legden	8	–	632	+0,3	36,7	1,8	1,2
554 040	Raesfeld	10	+66,7	244	+19,0	35,4	1,6	2,2
554 044	Reken	11	–	323	–0,3	34,1	1,8	2,5
554 048	Rhede, Stadt	5	–	84	+2,4	40,1	1,8	1,8
554 052	Schöppingen	8	+14,3	254	+54,9	25,2	2,2	2,9
554 056	Stadtlohn, Stadt	3	–25,0	49	–49,5	.	.	.
554 060	Südlohn	3	–	154	–	41,9	1,5	1,6
554 064	Velen, Stadt	8	+33,3	411	+5,4	34,4	2,1	3,2
554 068	Vreden, Stadt	7	–	221	+1,4	25,9	1,5	1,5
558 000	Kreis Coesfeld	93	+14,8	4 038	+7,3	28,9	1,9	2,2
558 004	Ascheberg	7	–	363	+0,6	33,0	1,7	2,4
558 008	Billerbeck, Stadt	7	+16,7	349	–13,8	47,3	2,4	3,9
558 012	Coesfeld, Stadt	10	–16,7	370	–4,9	48,5	1,7	1,6
558 016	Dülmen, Stadt	14	+16,7	451	+12,5	34,2	2,1	1,9
558 020	Havixbeck	8	–	223	+0,9	27,0	2,7	1,9
558 024	Lüdinghausen, Stadt	10	+11,1	168	–4,5	38,8	1,8	1,2
558 028	Nordkirchen	5	+25,0	1 057	+5,5	10,9	1,6	1,0
558 032	Nottuln	12	+50,0	481	+20,0	29,8	2,0	1,9
558 036	Olfen, Stadt	5	+25,0	76	+61,7	.	.	.
558 040	Rosendahl	3	+50,0	83	–	.	.	.
558 044	Senden	12	+33,3	417	+50,5	30,6	1,9	2,8
562 000	Kreis Recklinghausen	99	–4,8	4 749	–0,8	44,8	2,0	1,9
562 004	Castrop-Rauxel, Stadt	9	–	508	–	27,3	1,7	2,3
562 008	Datteln, Stadt	11	–8,3	361	–2,4	47,5	2,4	2,9
562 012	Dorsten, Stadt	21	–4,5	597	–3,6	27,8	2,1	3,4
562 014	Gladbeck, Stadt	6	–	455	–	.	.	.
562 016	Haltern am See, Stadt	22	–4,3	998	+5,9	49,0	2,1	1,9
562 020	Herten, Stadt	4	–20,0	216	–17,9	43,9	1,6	1,6
562 024	Marl, Stadt	10	–	472	–	43,3	1,8	1,6
562 028	Oer-Erkenschwick, Stadt	5	–	480	–0,6	33,1	3,0	1,7
562 032	Recklinghausen, Stadt	8	–11,1	576	–1,9	42,7	1,7	2,1
562 036	Waltrop, Stadt	3	–	86	–	.	.	.
566 000	Kreis Steinfurt	175	+1,7	5 216	–0,8	40,2	2,5	2,9
566 004	Altenberge	4	+33,3	192	–	37,1	1,7	2,1
566 008	Emsdetten, Stadt	11	–	419	–	30,3	1,9	2,1
566 012	Greven, Stadt	12	–	363	+0,8	36,9	1,5	1,4
566 016	Hörstel, Stadt	17	+13,3	396	+4,5	33,3	3,2	3,7
566 020	Hopsten	2	+100,0	22	+120,0	.	.	.
566 024	Horstmar, Stadt	3	–	55	–	48,3	3,0	3,1
566 028	Ibbenbüren, Stadt	14	–	440	+1,6	39,3	1,8	2,4
566 032	Ladbergen	8	+14,3	180	+12,5	41,5	1,5	1,5
566 036	Laer	3	–	76	–	27,3	2,3	1,0
566 040	Lengerich, Stadt	8	+14,3	157	+19,8	26,9	2,4	3,5
566 044	Lienen	7	–	125	+0,8	50,1	4,2	6,3
566 048	Lotte	1	–	14	–	.	.	.
566 052	Metelen	3	–	87	–	42,1	3,2	–
566 056	Mettingen	8	–	216	–	64,6	5,3	3,6
566 060	Neuenkirchen	3	–	96	+1,1	43,8	2,9	7,7
566 064	Nordwalde	3	–25,0	172	–7,0	.	.	.
566 068	Ochtrup, Stadt	5	–	102	–1,0	30,5	1,5	1,4
566 072	Recke	5	–	137	–2,8	25,1	2,5	1,3
566 076	Rheine, Stadt	18	–	615	+0,3	34,1	1,7	1,9
566 080	Saerbeck	6	–	226	–	31,9	2,2	1,4
566 084	Steinfurt, Stadt	8	–	226	–	27,9	1,7	2,8
566 088	Tecklenburg, Stadt	18	–5,3	727	–5,6	60,5	3,5	3,6
566 092	Westerkappeln	3	–	49	–	82,2	3,2	3,3
566 096	Wettringen	5	–16,7	124	–36,7	34,6	3,3	3,1

Anmerkungen Seite 9

Noch: 2.1 Kapazität und Leistung der Beherbergungsstätten nach Verwaltungsbezirken

August 2015

Amtliche Schlüsselnummer	Verwaltungsbezirk	Ankünfte				Übernachtungen			
		aller Gäste	Veränderung ¹⁾	ausländischer Gäste	Veränderung ¹⁾	aller Gäste	Veränderung ¹⁾	ausländischer Gäste	Veränderung ¹⁾
554 000	Kreis Borken	35 719	+19,5	4 292	+38,0	69 883	+13,0	8 664	+29,9
554 004	Ahaus, Stadt	2 965	-6,8	306	-49,0	7 209	+19,3	645	-47,8
554 008	Bocholt, Stadt	4 669	+54,3	684	+130,3	8 772	+64,8	1 548	+200,0
554 012	Borken, Stadt	4 671	+33,6	204	-7,3	10 604	+9,8	722	-20,0
554 016	Gescher, Stadt	773	-2,9	59	+22,9	1 136	-9,9	87	-13,9
554 020	Gronau (Westf.), Stadt	5 936	+16,1	1 165	+76,8	11 999	+16,5	2 260	+97,0
554 024	Heek
554 028	Heiden	409	+0,5	9	-10,0	1 303	-12,0	21	-47,5
554 032	Isselburg, Stadt	901	-27,3	293	+8,1	1 216	-30,2	389	+5,1
554 036	Legden	3 898	+19,1	598	+184,8	7 182	+15,3	736	+63,9
554 040	Raesfeld	1 725	+115,4	61	+154,2	2 681	+68,5	137	+82,7
554 044	Reken	2 463	+22,5	128	-15,8	4 374	+11,7	319	-7,3
554 048	Rhede, Stadt	651	-5,9	106	+43,2	1 163	+19,4	196	+73,5
554 052	Schöppingen	890	+126,5	60	+76,5	1 984	+20,1	172	+5,5
554 056	Stadtlohn, Stadt
554 060	Südlohn	1 308	+20,3	162	+27,6	2 002	+3,9	260	+36,8
554 064	Velen, Stadt	2 244	+15,6	270	+29,2	4 795	+23,2	873	+18,6
554 068	Vreden, Stadt	1 281	+1,2	124	+33,3	1 930	-21,6	191	+32,6
558 000	Kreis Coesfeld	19 807	+25,3	1 429	+26,9	38 418	+20,8	3 210	+54,9
558 004	Ascheberg	2 169	+15,9	203	+17,3	3 713	+23,0	489	+81,8
558 008	Billerbeck, Stadt	2 165	+21,2	195	+24,2	5 244	+10,0	757	+108,5
558 012	Coesfeld, Stadt	3 281	+39,6	261	+63,1	5 646	+43,5	424	+85,2
558 016	Dülmen, Stadt	2 389	+29,1	229	+59,0	5 057	+13,3	445	+41,7
558 020	Havixbeck	696	-2,7	42	-16,0	1 864	-39,5	78	-20,4
558 024	Lüdinghausen, Stadt	1 572	+23,9	38	-5,0	2 861	+31,9	46	+2,2
558 028	Nordkirchen	2 208	+14,5	7	-72,0	3 559	+39,5	7	-84,4
558 032	Nottuln	2 182	+17,9	168	+28,2	4 414	+15,7	312	+13,0
558 036	Olfen, Stadt
558 040	Rosendahl
558 044	Senden	2 343	+50,1	185	-7,0	4 380	+33,7	512	+32,6
562 000	Kreis Recklinghausen	37 580	+4,7	6 930	-8,6	73 450	+3,1	13 097	-10,9
562 004	Castrop-Rauxel, Stadt	2 511	+3,3	268	+22,4	4 292	+1,0	612	+26,7
562 008	Datteln, Stadt	2 824	+1,1	164	+27,1	6 870	+2,3	477	+24,9
562 012	Dorsten, Stadt	3 007	-8,4	363	-34,1	6 266	-21,4	1 251	-44,7
562 014	Gladbeck, Stadt
562 016	Haltern am See, Stadt	9 254	+48,0	373	+65,0	19 847	+28,0	717	+111,5
562 020	Herten, Stadt	1 894	-13,2	290	-28,4	2 938	-21,9	467	-30,7
562 024	Marl, Stadt	3 500	-13,1	681	-48,8	6 329	-1,6	1 103	-38,3
562 028	Oer-Erkenschwick, Stadt	1 627	-7,0	26	+13,0	4 955	+17,9	44	+7,3
562 032	Recklinghausen, Stadt	4 423	+21,2	846	+12,5	7 629	+6,4	1 815	-6,1
562 036	Waltrop, Stadt
566 000	Kreis Steinfurt	37 010	+14,6	5 069	+19,9	91 303	+2,4	14 768	+21,5
566 004	Altenberge	1 340	-0,7	215	+56,9	2 224	+9,0	451	+71,5
566 008	Emsdetten, Stadt	2 077	+10,5	152	-33,3	3 937	+2,3	313	-45,6
566 012	Greven, Stadt	4 478	+90,9	574	+109,5	6 734	-0,9	810	-19,6
566 016	Hörstel, Stadt	4 462	+19,9	474	+16,2	14 196	+12,8	1 758	+23,2
566 020	Hopsten
566 024	Horstmar, Stadt	276	-18,1	31	-	823	-20,9	95	-1,0
566 028	Ibbenbüren, Stadt	3 106	+4,4	472	+26,9	5 496	-7,1	1 116	+1,0
566 032	Ladbergen	1 578	+12,9	301	-20,4	2 422	+11,1	450	-9,5
566 036	Laer	285	-8,7	21	+31,3	643	+6,6	21	-43,2
566 040	Lengerich, Stadt	982	-2,9	102	-48,2	2 333	+1,2	359	-26,6
566 044	Lienen	620	+13,6	247	+57,3	2 579	+12,5	1 552	+32,5
566 048	Lotte
566 052	Metelen	360	+9,8	-	-100,0	1 135	-14,5	-	-100,0
566 056	Mettingen	1 046	+17,7	302	+12,7	5 529	+0,3	1 077	+19,1
566 060	Neuenkirchen	451	+31,9	29	+20,8	1 303	-0,7	224	-15,5
566 064	Nordwalde
566 068	Ochtrup, Stadt	623	+3,8	74	-11,9	965	-0,6	106	-23,2
566 072	Recke	426	-16,1	64	+33,3	1 066	-14,2	84	-10,6
566 076	Rheine, Stadt	3 929	+2,2	430	+22,2	6 506	-4,0	816	+17,7
566 080	Saerbeck	1 006	+4,8	67	+9,8	2 236	-21,7	91	-34,1
566 084	Steinfurt, Stadt	1 133	+1,3	58	-43,7	1 956	-17,3	165	-61,5
566 088	Tecklenburg, Stadt	5 917	+6,6	1 269	+37,8	20 448	+4,6	4 536	+87,0
566 092	Westerkappeln	391	+9,8	33	-48,4	1 248	+33,9	110	-
566 096	Wettringen	1 489	+15,1	102	+17,2	4 954	+10,9	318	+50,7

Anmerkungen Seite 9

Noch: 2.1 Kapazität und Leistung der Beherbergungsstätten nach Verwaltungsbezirken

August 2015

Amtliche Schlüsselnummer	Verwaltungsbezirk	Betriebe		Betten			Mittlere Aufenthaltsdauer ³⁾	
		geöffnete	Veränderung ¹⁾	angebotene	Veränderung ¹⁾	mittlere Auslastung ²⁾	aller Gäste	ausländischer Gäste
570 000	Kreis Warendorf	87	-3,3	3 032	-1,1	37,2	2,6	3,5
570 004	Ahlen, Stadt	8	-	305	+8,2	24,7	2,2	3,2
570 008	Beckum, Stadt	8	-	250	-7,4	24,2	2,0	2,1
570 012	Beelen	2	-33,3	27	-27,0	.	.	.
570 016	Drensteinfurt, Stadt	5	-	104	+3,0	31,5	1,6	1,6
570 020	Ennigerloh, Stadt	5	-	125	+7,8	32,6	2,7	5,0
570 024	Everswinkel	5	-16,7	144	-8,3	26,2	3,0	2,3
570 028	Oelde, Stadt	10	-	392	+1,6	25,8	2,3	5,1
570 032	Ostbevern	6	-	310	-0,3	30,1	1,3	1,4
570 036	Sassenberg, Stadt	6	-	89	-	27,5	4,0	6,0
570 040	Sendenhorst, Stadt	7	-	244	-	55,2	3,9	2,3
570 044	Telgte, Stadt	7	-	323	-0,3	72,7	3,2	2,1
570 048	Wadersloh	4	-20,0	68	-36,4	.	.	.
570 052	Warendorf, Stadt	14	-	651	+1,2	41,1	2,3	2,4
500 000	Reg.-Bez. Münster	716	+3,2	33 757	+2,5	40,5	2,2	2,2
711 000	Kreisfreie Stadt Bielefeld	59	-	3 678	-4,1	43,2	2,0	2,3
754 000	Kreis Gütersloh	108	-2,7	4 401	-4,0	35,5	2,1	2,8
754 004	Borgholzhausen, Stadt	3	-	82	-17,2	.	.	.
754 008	Gütersloh, Stadt	23	-4,2	1 137	-3,9	32,3	2,1	2,2
754 012	Halle (Westf.), Stadt	8	-	488	+1,5	47,4	2,0	2,7
754 016	Harsewinkel, Stadt	9	-	533	-	32,9	2,4	2,5
754 020	Herzebrock-Clarholz	3	-	97	-11,8	19,5	1,9	2,9
754 024	Langenberg	2	-	41	-	.	.	.
754 028	Rheda-Wiedenbrück, Stadt	16	-	612	-	35,5	1,7	1,6
754 032	Rietberg, Stadt	6	-	246	-	44,3	1,9	1,9
754 036	Schloß Holte-Stukenbrock, Stadt	14	-	414	+4,8	38,4	2,2	3,4
754 040	Steinhagen	4	-	133	+3,9	41,2	2,4	5,1
754 044	Verl, Stadt	8	-	219	+4,3	37,8	3,0	5,7
754 048	Versmold, Stadt	7	-12,5	206	-38,9	33,1	3,1	5,1
754 052	Werther (Westf.), Stadt	5	-16,7	193	-6,8	32,9	1,6	2,0
758 000	Kreis Herford	54	-3,6	2 459	-5,9	41,3	4,0	2,8
758 004	Bünde, Stadt	6	-14,3	176	-18,9	37,2	2,4	1,9
758 008	Enger, Stadt	-	-	-	-	-	-	-
758 012	Herford, Stadt	12	+9,1	463	+2,2	25,0	1,9	2,5
758 016	Hiddenhausen	5	-	210	-2,3	33,8	2,0	1,8
758 020	Kirchlengern	1	-	17	-	.	.	.
758 024	Löhne, Stadt	7	-	387	-	.	.	.
758 028	Rödinghausen	6	-	286	-2,1	30,7	2,4	7,9
758 032	Spenge, Stadt	2	-	76	-6,2	.	.	.
758 036	Vlotho, Stadt	15	-11,8	844	-11,3	36,3	4,9	4,0
762 000	Kreis Höxter	137	-	6 418	+3,7	52,6	4,2	4,0
762 004	Bad Driburg, Stadt	40	-	2 861	+2,5	69,0	7,9	2,3
762 008	Beverungen, Stadt	17	-	491	+4,5	43,0	2,1	2,9
762 012	Borgentreich, Stadt	1	-	32	+33,3	.	.	.
762 016	Brakel, Stadt	12	-7,7	452	-2,6	26,1	2,9	7,4
762 020	Höxter, Stadt	24	+4,3	964	+21,3	48,9	2,4	2,1
762 024	Marienmünster, Stadt	7	-22,2	143	-30,9	29,4	2,9	5,9
762 028	Nieheim, Stadt	12	+9,1	598	+4,4	34,9	4,4	9,5
762 032	Steinheim, Stadt	4	+33,3	107	+15,1	34,3	2,4	2,0
762 036	Warburg, Stadt	17	-	561	-	46,1	2,9	3,0
762 040	Willebadessen, Stadt	3	-	209	-	.	.	.
766 000	Kreis Lippe	210	-3,2	9 789	-1,1	48,9	4,0	3,4
766 004	Augustdorf	3	-	91	-1,1	.	.	.
766 008	Bad Salzuffeln, Stadt	57	-5,0	3 976	+1,1	57,6	5,7	2,5
766 012	Barntrop, Stadt	2	-	12	+20,0	.	.	.
766 016	Blomberg, Stadt	5	-16,7	347	-6,5	49,8	3,2	2,1
766 020	Detmold, Stadt	25	-	810	+0,2	42,0	1,9	2,5
766 024	Dörentrup	7	-12,5	226	-3,0	30,0	3,1	2,7
766 028	Extertal	7	-12,5	219	-37,6	66,1	4,5	6,5
766 032	Horn-Bad Meinberg, Stadt	39	-2,5	2 289	-0,3	51,2	4,4	3,9

Anmerkungen Seite 9

Noch: 2.1 Kapazität und Leistung der Beherbergungsstätten nach Verwaltungsbezirken

August 2015

Amtliche Schlüsselnummer	Verwaltungsbezirk	Ankünfte				Übernachtungen			
		aller Gäste	Veränderung ¹⁾	ausländischer Gäste	Veränderung ¹⁾	aller Gäste	Veränderung ¹⁾	ausländischer Gäste	Veränderung ¹⁾
570 000	Kreis Warendorf	15 870	+1,3	1 682	-3,4	40 505	+8,7	5 962	+1,4
570 004	Ahlen, Stadt	1 082	-9,5	142	+8,4	2 339	-0,5	458	+15,7
570 008	Beckum, Stadt	959	+1,2	216	+52,1	1 876	+0,9	453	+3,7
570 012	Beelen
570 016	Drensteinfurt, Stadt	652	+22,1	55	+5,8	1 017	+26,5	90	-13,5
570 020	Ennigerloh, Stadt	475	-28,6	11	-73,8	1 263	-19,4	55	-63,1
570 024	Everswinkel	368	+13,9	26	+136,4	1 107	-27,6	59	-71,5
570 028	Oelde, Stadt	1 366	-8,1	244	-29,1	3 134	+18,4	1 246	+148,7
570 032	Ostbevern	2 188	-18,5	155	-56,2	2 893	-24,3	214	-52,8
570 036	Sassenberg, Stadt	1 602	+5,7	389	+31,9	6 418	+4,5	2 347	+12,8
570 040	Sendenhorst, Stadt	1 080	+30,1	100	+53,8	4 178	+3,7	225	+78,6
570 044	Telgte, Stadt	2 290	+23,4	159	+93,9	7 279	+135,9	334	+112,7
570 048	Wadersloh
570 052	Warendorf, Stadt	3 551	+11,5	171	-5,5	8 294	-0,4	416	-62,4
500 000	Reg.-Bez. Münster	222 059	+11,6	29 893	+5,5	479 716	+6,9	65 844	+2,9
711 000	Kreisfreie Stadt Bielefeld	25 050	+7,7	4 163	+2,0	49 893	+6,8	9 763	-1,9
754 000	Kreis Gütersloh	25 696	+6,2	2 890	-23,6	55 189	+7,1	8 142	-9,3
754 004	Borgholzhausen, Stadt
754 008	Gütersloh, Stadt	5 534	+5,5	1 034	+23,8	11 383	+3,5	2 310	+14,0
754 012	Halle (Westf.), Stadt	3 545	+12,4	269	-27,1	7 164	+7,8	720	-18,6
754 016	Harsewinkel, Stadt	2 250	+25,6	308	+36,9	5 441	+12,2	774	-62,9
754 020	Herzebrock-Clarholz	313	+0,6	61	-16,4	587	-12,6	179	-12,7
754 024	Langenberg
754 028	Rheda-Wiedenbrück, Stadt	4 020	+17,5	263	+4,4	6 735	+17,1	423	+4,2
754 032	Rietberg, Stadt	1 824	+3,8	92	-3,2	3 381	+0,3	179	+13,3
754 036	Schloß Holte-Stukenbrock, Stadt	3 038	+15,9	369	+7,9	6 761	+23,4	1 243	+15,4
754 040	Steinhagen	715	-22,0	21	-25,0	1 698	+8,9	107	+3,9
754 044	Verl, Stadt	844	-61,1	282	-80,1	2 563	-7,0	1 597	+5,2
754 048	Versmold, Stadt	2 279	+41,7	75	+17,2	7 140	+5,1	384	+43,3
754 052	Werther (Westf.), Stadt	1 158	+20,1	107	+42,7	1 822	-2,3	209	+18,1
758 000	Kreis Herford	8 542	-13,7	772	-20,1	34 390	-13,4	2 128	-21,9
758 004	Bünde, Stadt	859	-4,9	100	-6,5	2 031	-20,3	188	+12,6
758 008	Enger, Stadt
758 012	Herford, Stadt	2 032	-4,2	294	-5,2	3 864	+5,1	732	+22,0
758 016	Hiddenhausen	1 118	+25,8	117	-26,9	2 201	+13,9	208	-43,9
758 020	Kirchlengern
758 024	Löhne, Stadt
758 028	Rödinghausen	1 148	-7,5	24	+60,0	2 721	-34,1	189	-18,2
758 032	Spenge, Stadt
758 036	Vlotho, Stadt	2 465	-35,3	185	-44,3	12 153	-22,0	731	-42,2
762 000	Kreis Höxter	27 979	+10,5	2 111	-20,5	116 372	+3,2	8 527	-15,5
762 004	Bad Driburg, Stadt	7 779	+10,6	356	+43,0	61 561	-3,8	833	+44,6
762 008	Beverungen, Stadt	3 783	+11,3	261	-19,4	7 921	-1,7	757	-4,3
762 012	Borgentreich, Stadt
762 016	Brakel, Stadt	1 319	+8,8	156	+47,2	3 880	-5,4	1 154	+9,7
762 020	Höxter, Stadt	7 898	+10,3	471	-53,6	19 315	+42,7	981	-61,0
762 024	Marienmünster, Stadt	450	-3,0	43	-36,8	1 305	-36,7	255	-56,9
762 028	Nieheim, Stadt	1 795	-3,1	279	-26,4	7 975	-5,1	2 638	-17,5
762 032	Steinheim, Stadt	473	+25,8	12	+100,0	1 139	+39,2	24	+100,0
762 036	Warburg, Stadt	3 921	+25,8	369	+10,1	11 468	+23,4	1 095	+95,9
762 040	Willebadessen, Stadt
766 000	Kreis Lippe	42 751	+6,4	4 766	+7,7	171 145	+0,9	16 374	-0,8
766 004	Augustdorf
766 008	Bad Salzuflen, Stadt	12 672	+6,7	1 405	+3,0	72 178	+2,3	3 562	+8,8
766 012	Barntrup, Stadt
766 016	Blomberg, Stadt	1 683	-0,1	161	+2,5	5 361	-3,4	333	-9,8
766 020	Detmold, Stadt	5 805	+10,5	793	+24,9	11 276	+3,8	1 995	-2,2
766 024	Dörentrup	678	-3,3	22	-33,3	2 103	-3,3	59	-46,8
766 028	Extertal	1 284	+4,8	88	-67,2	5 730	-3,2	576	-51,9
766 032	Horn-Bad Meinberg, Stadt	8 506	-6,6	568	+0,2	37 271	-2,6	2 226	+25,3

Anmerkungen Seite 9

Noch: 2.1 Kapazität und Leistung der Beherbergungsstätten nach Verwaltungsbezirken

August 2015

Amtliche Schlüsselnummer	Verwaltungsbezirk	Betriebe		Betten			Mittlere Aufenthaltsdauer ³⁾	
		geöffnete	Veränderung ¹⁾	angebotene	Veränderung ¹⁾	mittlere Auslastung ²⁾	aller Gäste	ausländischer Gäste
	Noch: Kreis Lippe							
766 036	Kalletal	9	–	222	–	22,7	4,0	5,2
766 040	Lage, Stadt	10	–	286	–1,0	34,9	3,1	1,5
766 044	Lemgo, Stadt	12	–	390	+2,4	31,6	2,3	2,5
766 048	Leopoldshöhe	4	–	68	–	24,1	2,0	–
766 052	Lügde, Stadt	11	–	297	–1,0	22,9	2,0	2,5
766 056	Oerlinghausen, Stadt	6	+20,0	219	+26,6	54,0	2,1	2,0
766 060	Schieder-Schwalenberg, Stadt	12	–7,7	327	–9,2	31,1	2,7	3,3
766 064	Schlangen	1	–	10	–	.	.	.
770 000	Kreis Minden-Lübbecke	115	–1,7	7 120	–0,6	57,6	5,0	2,9
770 004	Bad Oeynhausen, Stadt	28	–3,4	3 733	–0,1	71,9	8,8	3,2
770 008	Espelkamp, Stadt	6	–	187	+0,5	28,1	2,0	2,6
770 012	Hille	4	–	148	+9,6	36,1	3,1	3,4
770 016	Hüllhorst	3	–	86	–	.	.	.
770 020	Lübbecke, Stadt	3	–	76	–7,3	.	.	.
770 024	Minden, Stadt	17	–	724	–0,3	32,7	1,7	1,6
770 028	Petershagen, Stadt	16	–	654	–5,9	49,3	3,5	4,8
770 032	Porta Westfalica, Stadt	13	–	511	+9,9	41,5	2,3	3,1
770 036	Preußisch-Oldendorf, Stadt	12	–7,7	646	–8,8	60,8	8,6	11,9
770 040	Rahden, Stadt	5	–	162	+1,3	27,2	1,9	2,2
770 044	Stemwede	8	–	193	+4,3	30,1	2,3	3,9
774 000	Kreis Paderborn	116	–4,9	5 822	–2,4	47,0	2,9	2,9
774 004	Altenbeken	2	–	31	–13,9	.	.	.
774 008	Bad Lippspringe, Stadt	19	–5,0	1 376	–1,0	68,1	5,2	2,6
774 012	Borchen	8	–	317	+0,3	41,6	5,1	8,1
774 016	Büren, Stadt	14	–	543	–	35,5	2,0	2,0
774 020	Delbrück, Stadt	9	–	279	+3,7	36,7	1,9	1,4
774 024	Hövelhof	10	–	282	+0,7	35,1	2,7	3,9
774 028	Lichtenau, Stadt	6	–14,3	132	–7,0	26,5	4,6	7,2
774 032	Paderborn, Stadt	29	–12,1	2 059	–4,9	37,7	1,8	2,3
774 036	Salzkotten, Stadt	3	–	92	–	.	.	.
774 040	Bad Wünnenberg, Stadt	16	–	711	–3,1	61,0	5,3	4,1
700 000	Reg.-Bez. Detmold	799	–2,4	39 687	–1,4	48,3	3,5	3,0
	Kreisfreie Städte							
911 000	Bochum	41	–2,4	3 987	+0,7	45,9	1,7	1,8
913 000	Dortmund	66	–	6 792	+0,2	47,9	1,8	1,6
914 000	Hagen	25	–	1 517	+0,3	49,7	2,8	2,7
915 000	Hamm	26	+13,0	1 710	+50,0	36,2	1,8	1,6
916 000	Herne	13	+8,3	595	+1,4	30,0	1,7	2,6
954 000	Ennepe-Ruhr-Kreis	69	+3,0	3 395	+1,0	42,5	2,6	2,0
954 004	Breckerfeld, Stadt	4	–	195	+1,6	21,3	2,0	3,7
954 008	Ennepetal, Stadt	4	–	251	–0,4	81,9	8,5	1,5
954 012	Gevelsberg, Stadt	3	–	109	–7,6	46,9	2,2	2,5
954 016	Hattingen, Stadt	22	+15,8	1 102	+7,9	49,7	3,2	2,6
954 020	Herdecke, Stadt	5	–	403	–	26,8	1,5	1,7
954 024	Schwelm, Stadt	7	–12,5	353	–4,1	32,8	1,9	1,8
954 028	Sprockhövel, Stadt	7	–	357	+1,4	49,6	2,4	2,1
954 032	Wetter (Ruhr), Stadt	7	–	209	–2,3	29,5	1,7	1,6
954 036	Witten, Stadt	10	–	416	–6,1	32,4	1,8	2,0
958 000	Hochsauerlandkreis	487	–1,2	25 842	+0,1	50,8	3,6	4,1
958 004	Arnsberg, Stadt	25	–	1 339	+1,1	49,4	3,5	2,6
958 008	Bestwig	19	–	942	–	39,7	2,8	4,5
958 012	Brilon, Stadt	29	–6,5	1 251	–9,7	41,6	3,8	3,8
958 016	Eslohe (Sauerland)	24	–	999	+1,7	47,7	3,3	4,1
958 020	Hallenberg, Stadt	12	–	514	+1,8	47,7	2,7	3,0
958 024	Marsberg, Stadt	12	–14,3	261	–15,0	41,3	3,7	4,4
958 028	Medebach, Stadt	25	–	3 940	+1,1	69,8	4,7	5,4
958 032	Meschede, Stadt	28	+3,7	1 098	+1,6	46,8	2,8	4,4
958 036	Olsberg, Stadt	44	–	1 298	–0,9	48,2	2,9	2,5
958 040	Schmallenberg, Stadt	111	–0,9	4 509	–0,7	58,7	4,1	3,3
958 044	Sundern (Sauerland), Stadt	35	–2,8	1 497	+10,0	51,0	2,4	2,8
958 048	Winterberg, Stadt	123	–0,8	8 194	+0,1	42,0	3,5	4,1

Anmerkungen Seite 9

Noch: 2.1 Kapazität und Leistung der Beherbergungsstätten nach Verwaltungsbezirken

August 2015

Amtliche Schlüsselnummer	Verwaltungsbezirk	Ankünfte				Übernachtungen			
		aller Gäste	Veränderung ¹⁾	ausländischer Gäste	Veränderung ¹⁾	aller Gäste	Veränderung ¹⁾	ausländischer Gäste	Veränderung ¹⁾
	Noch: Kreis Lippe								
766 036	Kalletal	3 622	+13,0	141	-16,6	14 380	-0,4	738	+13,9
766 040	Lage, Stadt	1 005	-11,3	26	-10,3	3 094	-11,7	38	-64,2
766 044	Lemgo, Stadt	1 925	+2,6	259	+4,9	4 350	+13,7	654	-5,2
766 048	Leopoldshöhe	249	-6,7	-	-100,0	507	-13,6	-	-100,0
766 052	Lügde, Stadt	1 135	+26,3	91	+23,0	2 283	+17,0	225	-6,6
766 056	Oerlinghausen, Stadt	1 762	+102,5	355	x	3 666	+67,6	704	+392,3
766 060	Schieder-Schwalenberg, Stadt	1 305	-9,6	321	-22,5	3 469	-19,7	1 065	-20,3
766 064	Schlangen
770 000	Kreis Minden-Lübbecke	26 017	-4,3	3 012	+31,8	130 947	-3,0	8 760	+15,0
770 004	Bad Oeynhausen, Stadt	9 469	+0,4	646	+27,7	83 154	-2,2	2 073	-37,7
770 008	Espelkamp, Stadt	910	-13,0	81	-2,4	1 795	-20,0	213	-19,6
770 012	Hille	527	+1,5	185	+460,6	1 657	-8,9	620	x
770 016	Hüllhorst
770 020	Lübbecke, Stadt
770 024	Minden, Stadt	4 253	-18,1	796	+4,3	7 338	-11,5	1 298	+10,8
770 028	Petershagen, Stadt	3 244	+9,1	188	-7,8	11 376	-0,1	911	+13,3
770 032	Porta Westfalica, Stadt	3 880	+15,0	912	+73,7	8 809	+19,0	2 848	+100,7
770 036	Preußisch-Oldendorf, Stadt	1 419	-25,0	14	-41,7	12 185	-9,2	166	-27,8
770 040	Rahden, Stadt	726	-14,1	58	+163,6	1 389	-31,4	129	+193,2
770 044	Stemwede	772	-18,4	77	+26,2	1 803	+2,6	302	+128,8
774 000	Kreis Paderborn	29 794	+3,2	3 572	+4,6	86 636	-1,3	10 401	-1,8
774 004	Altenbeken
774 008	Bad Lippspringe, Stadt	5 578	-14,0	373	-11,8	29 273	-3,4	962	-31,1
774 012	Borchen	800	+4,7	16	-68,0	4 085	-2,6	130	-71,7
774 016	Büren, Stadt	3 001	+8,0	197	+15,9	5 977	-3,4	399	+56,5
774 020	Delbrück, Stadt	1 533	+9,7	257	+18,4	2 843	-1,3	364	-1,6
774 024	Hövelhof	1 304	+1,6	171	+58,3	3 515	+6,5	666	+45,4
774 028	Lichtenau, Stadt	237	-4,0	100	+26,6	1 085	-12,1	723	-2,7
774 032	Paderborn, Stadt	14 316	+8,0	1 609	+1,3	25 734	-5,0	3 745	-6,3
774 036	Salzkotten, Stadt
774 040	Bad Wünnenberg, Stadt	2 516	+13,3	805	+11,5	13 310	+12,6	3 331	+17,9
700 000	Reg.-Bez. Detmold	185 829	+3,9	21 286	-1,5	644 572	+0,2	64 095	-3,6
	Kreisfreie Städte								
911 000	Bochum	32 502	+0,2	4 011	-17,6	56 695	+3,8	7 212	-14,6
913 000	Dortmund	57 917	+6,3	13 294	+15,4	101 751	+21,2	21 715	+15,1
914 000	Hagen	8 451	+2,7	856	-24,2	23 335	-	2 293	+2,3
915 000	Hamm	10 780	+42,0	1 004	-13,4	19 197	+56,6	1 562	-18,7
916 000	Herne	3 203	+19,9	267	-0,4	5 536	+7,1	688	-1,6
954 000	Ennepe-Ruhr-Kreis	17 824	+12,0	1 524	-20,5	46 510	+1,1	3 112	-26,4
954 004	Breckerfeld, Stadt	632	-7,3	3	-94,8	1 286	-37,8	11	-95,5
954 008	Ennepetal, Stadt	812	+3,4	202	-6,0	6 880	+3,5	304	-10,1
954 012	Gevelsberg, Stadt	732	+8,1	43	-52,2	1 586	+12,3	107	-51,6
954 016	Hattingen, Stadt	5 765	+18,9	394	-15,8	18 253	+3,2	1 034	-30,0
954 020	Herdecke, Stadt	2 299	+21,1	141	-	3 350	-9,8	233	-4,9
954 024	Schwelm, Stadt	1 872	+1,4	250	-43,9	3 575	+2,5	461	-30,2
954 028	Sprockhövel, Stadt	2 277	+8,8	188	-29,9	5 490	+0,6	396	-27,7
954 032	Wetter (Ruhr), Stadt	1 154	+13,6	81	+32,8	1 911	-1,6	126	+70,3
954 036	Witten, Stadt	2 281	+10,4	222	+31,4	4 179	+16,3	440	+5,0
958 000	Hochsauerlandkreis	118 666	-9,2	31 417	-35,9	422 470	+5,0	128 351	-1,6
958 004	Arnsberg, Stadt	5 737	+10,1	682	-11,9	19 956	+51,7	1 753	-19,0
958 008	Bestwig	4 450	+3,8	600	-17,0	12 421	-2,7	2 729	-16,7
958 012	Brilon, Stadt	4 403	-7,7	440	-48,8	16 912	-0,1	1 666	-31,4
958 016	Eslohe (Sauerland)	4 492	+24,5	226	-19,9	14 758	+18,3	934	-15,0
958 020	Hallenberg, Stadt	2 845	+2,5	1 041	-3,6	7 604	+10,9	3 155	+4,7
958 024	Marsberg, Stadt	1 062	-34,0	253	-36,9	3 915	-3,8	1 125	+56,3
958 028	Medebach, Stadt	18 582	-17,4	6 601	-34,6	87 170	-4,1	35 754	-13,9
958 032	Meschede, Stadt	8 102	+18,4	1 643	-14,9	22 510	+5,3	7 192	-18,0
958 036	Olsberg, Stadt	6 781	+6,4	1 970	+5,5	19 629	+1,1	4 988	-9,8
958 040	Schmallenberg, Stadt	19 711	+13,0	4 488	+70,7	81 577	+6,4	14 911	+46,7
958 044	Sundern (Sauerland), Stadt	11 173	+42,1	1 181	+62,2	27 090	+28,2	3 262	+38,6
958 048	Winterberg, Stadt	31 328	-34,0	12 292	-55,6	108 928	+2,0	50 882	+3,0

Anmerkungen Seite 9

Noch: 2.1 Kapazität und Leistung der Beherbergungsstätten nach Verwaltungsbezirken

August 2015

Amtliche Schlüsselnummer	Verwaltungsbezirk	Betriebe		Betten			Mittlere Aufenthaltsdauer ³⁾	
		geöffnete	Veränderung ¹⁾	angebotene	Veränderung ¹⁾	mittlere Auslastung ²⁾	aller Gäste	ausländischer Gäste
962 000	Märkischer Kreis	113	-0,9	4 071	+5,5	29,6	2,2	2,3
962 004	Altena, Stadt	8	-	313	-2,5	32,4	2,0	3,9
962 008	Balve, Stadt	9	-	320	-1,8	25,9	1,7	2,7
962 012	Halver, Stadt	2	-	36	-	.	.	.
962 016	Hemer, Stadt	9	-	457	+0,7	36,5	10,1	1,2
962 020	Herscheid	3	+50,0	83	+118,4	.	.	.
962 024	Iserlohn, Stadt	15	-6,3	581	-0,9	31,6	1,7	2,0
962 028	Kierspe, Stadt	6	-	91	-2,2	19,2	3,3	4,4
962 032	Lüdenscheid, Stadt	12	-14,3	647	-3,3	30,2	1,7	2,1
962 036	Meinerzhagen, Stadt	15	+15,4	674	+47,5	27,6	2,6	4,4
962 040	Menden (Sauerland), Stadt	11	-	209	+1,5	21,0	1,5	1,3
962 044	Nachrodt-Wiblingwerde	3	-	213	-	37,6	2,2	1,2
962 048	Neuenrade, Stadt	7	-	164	-	31,7	1,7	2,2
962 052	Plettenberg, Stadt	7	-12,5	178	-6,3	23,7	1,9	2,6
962 056	Schalksmühle	-	-	-	-	-	-	-
962 060	Werdohl, Stadt	6	-	105	+1,0	24,0	2,7	1,4
966 000	Kreis Olpe	123	-2,4	4 496	-3,8	37,7	2,5	3,2
966 004	Attendorf, Stadt	24	-	1 014	-4,2	40,1	2,5	3,6
966 008	Drolshagen, Stadt	10	-	193	+0,5	30,1	3,0	5,1
966 012	Finnentrop	10	-	401	-1,0	34,0	2,5	3,2
966 016	Kirchhundem	20	-4,8	640	-1,5	30,7	2,1	2,4
966 020	Lennebstadt, Stadt	37	-	1 375	+2,7	46,5	2,6	2,7
966 024	Olpe, Stadt	15	-11,8	624	-19,6	29,9	2,6	3,2
966 028	Wenden	7	-	249	-2,0	27,2	1,9	3,0
970 000	Kreis Siegen-Wittgenstein	118	-1,7	4 766	+0,4	49,9	3,5	2,9
970 004	Bad Berleburg, Stadt	28	-3,4	1 392	-0,4	64,5	9,5	4,0
970 008	Burbach	7	-	230	-0,9	39,9	4,1	4,1
970 012	Erndtebrück	1	-	28	-	.	.	.
970 016	Freudenberg, Stadt	9	-	246	-6,5	32,4	1,8	2,0
970 020	Hilchenbach, Stadt	17	-	726	+0,1	44,9	4,6	2,3
970 024	Kreuztal, Stadt	5	-	94	-	26,4	2,2	5,2
970 028	Bad Laasphe, Stadt	11	-15,4	526	-3,7	65,9	2,5	3,1
970 032	Netphen, Stadt	9	-	240	-1,6	25,7	2,1	1,8
970 036	Neunkirchen	3	-	72	-	.	.	.
970 040	Siegen, Stadt	18	-5,3	834	+2,8	43,8	1,9	2,8
970 044	Wilnsdorf	10	+25,0	378	+12,5	41,3	2,4	1,4
974 000	Kreis Soest	159	-1,2	7 908	-3,0	56,2	4,1	2,6
974 004	Anröchte	2	-	39	-	.	.	.
974 008	Bad Sassendorf	33	-	1 996	-0,3	70,3	7,0	2,8
974 012	Ense	3	-	48	-	25,2	2,1	2,0
974 016	Erwitte, Stadt	18	-5,3	811	-6,8	72,5	6,1	1,6
974 020	Geseke, Stadt	2	-33,3	518	-14,2	.	.	.
974 024	Lippetal	5	+25,0	43	+34,4	8,2	1,4	1,3
974 028	Lippstadt, Stadt	24	-4,0	1 203	+0,2	62,2	4,3	2,9
974 032	Möhnesee	18	+5,9	1 267	+0,6	59,2	3,6	2,7
974 036	Rüthen, Stadt	12	+9,1	372	+3,6	42,3	2,4	7,8
974 040	Soest, Stadt	13	-	678	-5,8	42,5	1,8	2,0
974 044	Warstein, Stadt	17	-5,6	488	-12,4	45,5	4,2	2,9
974 048	Welver	3	-	71	-1,4	24,0	2,9	6,0
974 052	Werl, Stadt	5	-16,7	241	-3,6	52,4	1,6	2,5
974 056	Wickede (Ruhr)	4	-	133	-1,5	73,1	6,5	1,4
978 000	Kreis Unna	69	-2,8	3 484	-1,2	35,7	1,9	2,1
978 004	Bergkamen, Stadt	8	-11,1	158	-13,2	22,5	1,7	6,2
978 008	Bönen	1	-	36	-	.	.	.
978 012	Fröndenberg/Ruhr, Stadt	6	-	219	-0,9	32,9	1,5	2,0
978 016	Holzwickede	3	-	209	+1,5	40,1	1,4	1,2
978 020	Kamen, Stadt	7	-	573	-	47,3	1,8	2,0
978 024	Lünen, Stadt	10	-	636	+0,5	28,2	1,8	2,0
978 028	Schwerte, Stadt	11	-	454	+0,7	35,5	1,6	1,4
978 032	Selm, Stadt	4	-	412	-	.	.	.
978 036	Unna, Stadt	6	-14,3	410	-6,0	33,2	1,9	2,5
978 040	Werne, Stadt	13	-	377	-0,3	45,7	2,4	2,6
900 000	Reg.-Bez. Arnsberg	1 309	-0,8	68 563	+0,7	46,9	2,8	3,0
	Nordrhein-Westfalen	5 288	-1,2	310 229	+0,2	47,4	2,3	2,3

Anmerkungen Seite 9

Noch: 2.1 Kapazität und Leistung der Beherbergungsstätten nach Verwaltungsbezirken

August 2015

Amtliche Schlüsselnummer	Verwaltungsbezirk	Ankünfte				Übernachtungen			
		aller Gäste	Veränderung ¹⁾	ausländischer Gäste	Veränderung ¹⁾	aller Gäste	Veränderung ¹⁾	ausländischer Gäste	Veränderung ¹⁾
962 000	Märkischer Kreis	17 632	+4,7	1 751	-19,5	38 415	+3,4	4 008	-26,4
962 004	Altena, Stadt	1 565	+27,1	74	-49,0	3 142	+11,6	288	-53,5
962 008	Balve, Stadt	1 479	-1,1	60	+22,4	2 573	-12,4	163	-18,9
962 012	Halver, Stadt
962 016	Hemer, Stadt	519	-2,3	39	-15,2	5 265	-	46	-49,5
962 020	Herscheid
962 024	Iserlohn, Stadt	3 515	+5,7	432	+13,7	5 824	+5,5	859	+13,3
962 028	Kierspe, Stadt	374	+51,4	12	+100,0	1 235	+172,6	53	+26,2
962 032	Lüdenscheid, Stadt	3 604	-19,3	784	-25,8	6 056	-30,9	1 638	-37,7
962 036	Meinerzhagen, Stadt	2 268	+81,3	100	-19,4	5 944	+70,1	435	+61,7
962 040	Menden (Sauerland), Stadt	861	-9,7	26	-65,8	1 313	-21,1	33	-80,4
962 044	Nachrodt-Wiblingwerde	1 122	+8,9	19	+216,7	2 486	+24,4	23	+130,0
962 048	Neuenrade, Stadt	933	+4,0	93	-26,8	1 611	+0,4	200	-21,6
962 052	Plettenberg, Stadt	741	-23,0	92	-31,9	1 386	-21,3	240	-33,5
962 056	Schalksmühle	-	-	-	-	-	-	-	-
962 060	Werdohl, Stadt	290	-1,7	15	-28,6	780	+14,9	21	-43,2
966 000	Kreis Olpe	30 272	+5,7	4 854	+13,1	76 138	-1,2	15 561	+12,2
966 004	Attendorn, Stadt	8 240	-0,6	996	-5,9	20 234	-1,0	3 577	+16,9
966 008	Drolshagen, Stadt	2 887	+49,9	458	+21,2	8 602	+20,8	2 321	-9,2
966 012	Finnentrop	1 696	+23,4	43	-4,4	4 255	+31,1	137	+50,5
966 016	Kirchhundem	2 884	+37,8	213	+12,7	5 987	+11,8	519	-1,3
966 020	Lennestadt, Stadt	7 532	+0,3	2 130	+31,6	19 821	+3,2	5 795	+30,5
966 024	Olpe, Stadt	5 942	-1,8	939	+7,8	15 192	-19,8	2 984	+4,4
966 028	Wenden	1 091	-22,1	75	-43,6	2 047	-24,8	228	-32,7
970 000	Kreis Siegen-Wittgenstein	21 199	+3,1	4 664	+1,8	74 361	+2,1	13 506	+30,2
970 004	Bad Berleburg, Stadt	2 944	+10,2	178	+7,2	27 840	-6,4	716	+10,5
970 008	Burbach	699	-0,6	71	-29,7	2 846	-3,2	289	-50,4
970 012	Erndtebrück
970 016	Freudenberg, Stadt	1 403	+1,5	322	+15,4	2 469	+6,4	658	+35,4
970 020	Hilchenbach, Stadt	2 302	+22,6	199	-5,7	10 696	-1,1	463	-23,0
970 024	Kreuztal, Stadt	354	+21,6	32	+10,3	769	+8,2	166	+12,2
970 028	Bad Laasphe, Stadt	4 297	-13,1	2 436	-2,9	10 836	+14,1	7 543	+43,8
970 032	Netphen, Stadt	900	-33,3	168	+16,7	1 913	-35,8	306	+53,8
970 036	Neunkirchen
970 040	Siegen, Stadt	5 872	+6,8	1 092	+8,7	11 320	+13,8	3 086	+39,5
970 044	Wilnsdorf	2 005	+34,9	96	+10,3	4 840	+54,8	134	+0,8
974 000	Kreis Soest	36 484	+2,0	3 559	-10,9	148 133	-1,7	9 245	-15,3
974 004	Anröchte
974 008	Bad Sassendorf	6 473	-1,1	737	+1,4	45 147	+1,7	2 087	-11,0
974 012	Ense	175	-15,5	12	-20,0	375	+1,1	24	-14,3
974 016	Erwitte, Stadt	3 107	-0,4	61	-77,6	18 940	+1,4	99	-66,4
974 020	Geseke, Stadt
974 024	Lippetal	443	+86,9	141	+88,0	631	+113,9	187	+107,8
974 028	Lippstadt, Stadt	6 087	+2,7	903	-21,5	26 088	-2,5	2 585	-23,7
974 032	Möhnesee	7 009	+3,9	290	-10,8	25 048	-3,0	779	+10,0
974 036	Rüthen, Stadt	2 670	+18,9	29	-63,8	6 501	-26,6	225	-48,4
974 040	Soest, Stadt	4 985	-2,5	621	-8,5	9 034	+2,7	1 213	-17,0
974 044	Warstein, Stadt	1 902	-10,3	390	-	7 955	-9,9	1 141	-23,9
974 048	Welver	185	+8,8	7	+75,0	528	+29,1	42	+162,5
974 052	Werl, Stadt	2 416	+13,0	311	+37,6	3 914	+15,4	779	+40,1
974 056	Wickede (Ruhr)	467	-	27	+145,5	3 014	-0,9	39	+129,4
978 000	Kreis Unna	21 206	+11,0	2 643	+8,5	40 850	+3,9	5 546	+12,5
978 004	Bergkamen, Stadt	877	-8,6	65	+66,7	1 451	-17,1	403	+18,9
978 008	Bönen
978 012	Fröndenberg/Ruhr, Stadt	1 508	+1,9	114	+1,8	2 231	+6,5	232	+17,2
978 016	Holzwickede	1 840	+20,6	414	+14,0	2 598	+11,1	480	+11,4
978 020	Kamen, Stadt	4 643	+29,7	1 047	+52,6	8 405	+18,0	2 115	+62,7
978 024	Lünen, Stadt	3 082	+3,4	270	-25,8	5 552	-0,3	540	-12,6
978 028	Schwerte, Stadt	3 089	+32,8	53	-52,3	4 998	-0,8	74	-66,8
978 032	Selm, Stadt
978 036	Unna, Stadt	2 233	-1,4	272	-18,6	4 221	-6,7	678	-18,2
978 040	Werne, Stadt	2 312	-17,4	380	-9,5	5 593	-8,1	985	+0,4
900 000	Reg.-Bez. Arnsberg	376 136	+0,8	69 844	-20,1	1053 391	+4,8	212 799	+0,2
	Nordrhein-Westfalen	2 102 188	+8,1	476 582	+2,1	4 884 106	+6,1	1 096 826	+4,8

Anmerkungen Seite 9

2.2 Kapazität und Leistung der Beherbergungsstätten nach Gemeindegruppen und Betriebsarten

August 2015

Gemeindegruppe Betriebsart	Betriebe		Betten			Mittlere Aufenthaltsdauer ³⁾	
	geöffnete	Veränderung ¹⁾	angebotene	Veränderung ¹⁾	mittlere Auslastung ²⁾	aller Gäste	ausländischer Gäste
Mineral-, Moor-, Sole- und Thermalbäder	337	-2,6	24 180	-0,1	73,5	3,7	2,1
Hotels	104	+4,0	7 577	+4,7	.	.	.
Gasthöfe	7	-	94	-	21,9	2,3	2,3
Pensionen	85	-12,4	2 172	-15,7	49,2	5,4	3,5
Hotels garnis	45	+2,3	2 627	-0,3	x	1,8	2,0
Erholungs-, Ferien-, Schulungsheime	14	-6,7	1 355	-2,2	39,2	4,1	7,5
Ferienhäuser, -wohnungen, -zentren	20	-4,8	382	-	40,5	9,9	23,6
Hütten, Jugendherbergen u. Ä.	7	-	598	-	.	.	.
Vorsorge- und Reha-Kliniken	44	-	9 375	+0,9	84,8	23,5	46,2
Campingplätze	11	-	.	.	.	2,2	1,7
Heilklimatische Kurorte	155	-	10 091	-0,1	43,2	3,7	4,2
Hotels	52	+6,1	3 123	+5,5	45,6	2,5	3,0
Gasthöfe	16	-5,9	375	-3,8	27,0	2,9	3,0
Pensionen	27	-3,6	536	-1,3	29,7	2,8	2,5
Hotels garnis	4	-	413	-0,2	47,4	2,4	2,3
Erholungs-, Ferien-, Schulungsheime	15	-	1 083	-0,2	37,9	3,1	2,4
Ferienhäuser, -wohnungen, -zentren	25	-3,8	3 449	-3,8	.	.	.
Hütten, Jugendherbergen u. Ä.	7	-12,5	471	-3,3	.	.	.
Vorsorge- und Reha-Kliniken	3	-	641	-	88,6	28,7	-
Campingplätze	6	+20,0	.	.	.	3,3	3,1
Kneippkurorte	158	-3,1	5 946	-4,2	45,1	3,0	3,3
Hotels	47	-6,0	1 982	-3,5	46,6	2,1	2,6
Gasthöfe	19	-5,0	302	+4,9	30,5	2,1	2,2
Pensionen	14	-	263	-6,7	33,6	2,9	2,7
Hotels garnis	13	-	542	-0,2	49,1	2,4	2,1
Erholungs-, Ferien-, Schulungsheime	9	-10,0	453	-31,7	48,8	3,6	24,3
Ferienhäuser, -wohnungen, -zentren	28	-	829	-2,0	34,5	4,5	6,4
Hütten, Jugendherbergen u. Ä.	13	+8,3	1 025	+5,8	37,7	2,5	2,1
Vorsorge- und Reha-Kliniken	5	-	550	-2,3	75,6	30,4	-
Campingplätze	10	-9,1	.	.	.	3,2	4,2
Kneippheilbäder	188	-4,1	7 897	-2,2	58,4	4,2	3,2
Hotels	52	-5,5	2 808	-2,1	.	.	.
Gasthöfe	31	-3,1	691	+0,7	36,5	2,7	3,1
Pensionen	30	-	462	+2,9	.	.	.
Hotels garnis	9	-10,0	184	-14,0	31,3	1,5	1,7
Erholungs-, Ferien-, Schulungsheime	8	-20,0	635	-8,5	41,4	3,4	11,9
Ferienhäuser, -wohnungen, -zentren	39	-2,5	1 076	-4,2	50,8	6,0	6,9
Hütten, Jugendherbergen u. Ä.	4	-	343	-	38,8	2,3	3,8
Vorsorge- und Reha-Kliniken	10	-	1 698	-0,2	85,2	30,2	3,3
Campingplätze	5	-	.	.	.	1,4	1,4
Heilbäder zusammen	838	-2,6	48 114	-1,0	61,2	3,7	2,9
Hotels	255	+0,4	15 490	+2,4	51,0	2,3	2,5
Gasthöfe	73	-3,9	1 462	+0,3	31,9	2,6	3,0
Pensionen	156	-7,7	3 433	-10,9	44,4	4,5	3,3
Hotels garnis	71	-	3 766	-1,1	x	1,9	2,0
Erholungs-, Ferien-, Schulungsheime	46	-8,0	3 526	-7,9	40,4	3,6	7,6
Ferienhäuser, -wohnungen, -zentren	112	-2,6	5 736	-3,4	42,7	5,8	6,9
Hütten, Jugendherbergen u. Ä.	31	-	2 437	+1,7	34,5	2,4	2,7
Vorsorge- und Reha-Kliniken	62	-	12 264	+0,5	84,7	24,7	23,1
Campingplätze	32	-	.	.	.	2,6	2,8

Anmerkungen Seite 9

Noch: 2.2 Kapazität und Leistung der Beherbergungsstätten nach Gemeindegruppen und Betriebsarten

August 2015

Gemeindegruppe Betriebsart	Ankünfte				Übernachtungen			
	aller Gäste	Verände- rung ¹⁾	aus- ländischer Gäste	Verände- rung ¹⁾	aller Gäste	Verände- rung ¹⁾	aus- ländischer Gäste	Verände- rung ¹⁾
Mineral-, Moor-, Sole- und Thermalbäder	153 712	+34,1	32 159	+65,2	563 224	+13,4	67 273	+45,4
Hotels
Gasthöfe	273	+17,7	40	-25,9	638	+8,5	93	-38,4
Pensionen	6 131	-16,7	148	-38,8	33 047	-11,1	517	-33,5
Hotels garnis	65 784	+169,4	15 109	+184,0	120 939	+174,5	30 188	+137,3
Erholungs-, Ferien-, Schulungsheime	3 988	-16,1	141	-18,0	16 473	-10,4	1 054	-23,2
Ferienhäuser, -wohnungen, -zentren	486	-3,2	89	-10,1	4 792	+28,7	2 098	+96,8
Hütten, Jugendherbergen u. Ä.
Vorsorge- und Reha-Kliniken	10 491	-2,2	31	-22,5	246 569	-3,2	1 432	-45,2
Campingplätze	5 761	+1,7	1 424	+16,2	12 640	-2,3	2 439	+15,6
Heilklimatische Kurorte	37 013	-30,8	12 731	-54,9	138 779	+1,0	54 082	+1,5
Hotels	17 274	+14,6	6 847	+14,3	43 911	+9,5	20 539	+7,6
Gasthöfe	1 051	+0,8	435	+3,3	3 080	-6,4	1 321	+3,0
Pensionen	1 767	+7,1	516	+43,3	4 934	-1,4	1 286	+40,5
Hotels garnis	2 485	+31,0	78	+27,9	6 074	+34,6	178	+5,3
Erholungs-, Ferien-, Schulungsheime	4 098	+22,5	98	+46,3	12 666	+12,2	238	+28,0
Ferienhäuser, -wohnungen, -zentren
Hütten, Jugendherbergen u. Ä.
Vorsorge- und Reha-Kliniken	613	-14,7	-	-	17 610	-2,1	-	-
Campingplätze	1 203	+5,0	340	+11,1	3 976	+5,5	1 049	+18,5
Kneippkurorte	32 730	+4,5	6 869	+7,6	96 979	-1,1	22 927	+7,2
Hotels	13 531	+4,4	3 765	+16,0	28 564	+12,5	9 719	+16,3
Gasthöfe	1 381	+13,1	58	-65,5	2 839	+3,6	130	-64,6
Pensionen	929	-3,3	217	-15,2	2 740	+14,5	583	-5,7
Hotels garnis	3 477	+19,7	435	+12,1	8 248	+13,5	913	+9,5
Erholungs-, Ferien-, Schulungsheime	1 877	+4,0	23	+9,5	6 850	-21,1	558	+8,1
Ferienhäuser, -wohnungen, -zentren	1 981	-2,7	693	-13,4	8 857	-15,7	4 438	-18,1
Hütten, Jugendherbergen u. Ä.	4 791	+10,5	200	-34,6	11 971	+0,3	412	-60,1
Vorsorge- und Reha-Kliniken	424	-	-	-	12 895	-8,0	-	-
Campingplätze	4 339	-7,0	1 478	+23,2	14 015	-7,1	6 174	+45,6
Kneippheilbäder	34 502	+9,0	8 486	+31,5	143 579	+3,9	27 437	+40,5
Hotels
Gasthöfe	2 848	+15,3	505	+5,9	7 811	+10,0	1 546	+12,0
Pensionen
Hotels garnis	1 165	+0,3	157	+6,8	1 785	-7,8	268	+5,9
Erholungs-, Ferien-, Schulungsheime	2 321	-2,1	30	+25,0	7 930	-8,5	357	-1,9
Ferienhäuser, -wohnungen, -zentren	2 816	-5,8	315	-12,3	16 935	-13,2	2 164	-13,2
Hütten, Jugendherbergen u. Ä.	1 762	+23,6	50	-26,5	4 124	+16,7	191	+13,0
Vorsorge- und Reha-Kliniken	1 485	+1,6	36	+28,6	44 865	-2,4	117	-49,1
Campingplätze	1 005	+10,0	319	+17,3	1 435	-2,0	451	+10,5
Heilbäder zusammen	257 957	+11,6	60 245	-0,5	942 561	+8,3	171 719	+22,3
Hotels	107 236	+3,5	32 080	+22,9	244 086	+8,0	79 048	+20,9
Gasthöfe	5 553	+11,8	1 038	-7,3	14 368	+4,7	3 090	-2,8
Pensionen	10 513	-9,0	1 313	+5,7	47 143	-6,8	4 365	+20,1
Hotels garnis	72 911	+139,9	15 779	+166,7	137 046	+137,3	31 547	+125,7
Erholungs-, Ferien-, Schulungsheime	12 284	+0,1	292	+2,8	43 919	-6,6	2 207	-9,5
Ferienhäuser, -wohnungen, -zentren	13 196	-60,0	5 503	-75,2	75 942	-8,4	38 118	-3,8
Hütten, Jugendherbergen u. Ä.	10 943	+13,6	612	+6,3	26 052	-1,2	1 682	-0,4
Vorsorge- und Reha-Kliniken	13 013	-2,4	67	-1,5	321 939	-3,2	1 549	-45,5
Campingplätze	12 308	-0,7	3 561	+18,6	32 066	-3,6	10 113	+32,3

Anmerkungen Seite 9

Noch: 2.2 Kapazität und Leistung der Beherbergungsstätten nach Gemeindegruppen und Betriebsarten

August 2015

Gemeindegruppe Betriebsart	Betriebe		Betten			Mittlere Aufenthaltsdauer ³⁾	
	geöffnete	Veränderung ¹⁾	angebotene	Veränderung ¹⁾	mittlere Auslastung ²⁾	aller Gäste	ausländischer Gäste
Luftkurorte	292	-3,3	11 758	-0,6	45,6	2,9	4,0
Hotels	94	-	3 843	+3,8	41,4	1,9	2,3
Gasthöfe	29	-9,4	592	-6,8	31,4	1,9	2,1
Pensionen	40	-4,8	764	-2,4	50,9	2,8	4,0
Hotels garnis	13	-	231	+5,5	35,4	1,8	1,9
Erholungs-, Ferien-, Schulungsheime	26	-	2 000	-0,5	39,5	2,8	4,7
Ferienhäuser, -wohnungen, -zentren	43	-8,5	2 136	-1,4	57,1	10,7	23,5
Hütten, Jugendherbergen u. Ä.	21	-	1 519	-2,1	49,1	2,5	1,3
Vorsorge- und Reha-Kliniken	2	-33,3	673	-12,0	53,6	22,8	-
Campingplätze	24	-	.	.	.	2,4	2,2
Erholungsorte	357	-1,9	15 372	-1,9	44,2	2,8	3,4
Hotels	122	-4,7	5 246	-2,9	40,1	2,0	2,5
Gasthöfe	40	+2,6	636	+4,8	25,7	2,0	2,3
Pensionen	31	-3,1	637	+0,2	29,6	3,6	2,5
Hotels garnis	15	-11,8	461	-4,4	48,2	1,9	2,2
Erholungs-, Ferien-, Schulungsheime	46	-2,1	2 996	-5,8	43,8	3,0	1,9
Ferienhäuser, -wohnungen, -zentren	36	+2,9	1 829	+0,5	48,2	5,5	7,1
Hütten, Jugendherbergen u. Ä.	21	-4,5	2 820	+0,8	43,7	2,4	4,5
Vorsorge- und Reha-Kliniken	4	-	747	-	92,6	28,1	31,0
Campingplätze	42	+5,0	.	.	.	2,8	2,9
Sonstige Gemeinden	3 801	-0,7	234 985	+0,6	44,9	2,1	2,1
Hotels	1 660	-0,4	123 249	+0,7	44,2	1,7	1,9
Gasthöfe	272	-5,6	4 781	-4,7	26,9	2,0	2,6
Pensionen	160	-3,0	3 932	+0,4	39,4	3,2	3,6
Hotels garnis	869	-1,6	49 915	-0,9	46,6	1,9	2,1
Erholungs-, Ferien-, Schulungsheime	265	+3,9	27 595	+5,6	35,1	3,3	4,4
Ferienhäuser, -wohnungen, -zentren	158	+1,9	7 059	+0,1	56,2	4,9	5,6
Hütten, Jugendherbergen u. Ä.	155	-1,9	12 544	-3,2	47,6	2,3	2,4
Vorsorge- und Reha-Kliniken	45	-2,2	5 910	+1,9	90,9	29,2	39,3
Campingplätze	217	+3,3	.	.	.	2,9	3,0
Nordrhein-Westfalen	5 288	-1,2	310 229	+0,2	47,4	2,3	2,3
Hotels	2 131	-0,5	147 828	+0,9	44,7	1,8	2,0
Gasthöfe	414	-4,8	7 471	-3,2	28,2	2,1	2,6
Pensionen	387	-5,1	8 766	-4,6	41,7	3,6	3,5
Hotels garnis	968	-1,6	54 373	-0,9	51,4	1,9	2,1
Erholungs-, Ferien-, Schulungsheime	383	+1,3	36 117	+2,8	36,6	3,2	4,2
Ferienhäuser, -wohnungen, -zentren	349	-0,9	16 760	-1,3	50,8	5,6	7,4
Hütten, Jugendherbergen u. Ä.	228	-1,7	19 320	-1,9	45,5	2,3	2,5
Vorsorge- und Reha-Kliniken	113	-1,7	19 594	+0,4	85,8	26,1	29,3
Campingplätze	315	+2,9	.	.	.	2,8	2,9

Anmerkungen Seite 9

Noch: 2.2 Kapazität und Leistung der Beherbergungsstätten nach Gemeindegruppen und Betriebsarten

August 2015

Gemeindegruppe Betriebsart	Ankünfte				Übernachtungen			
	aller Gäste	Verände- rung ¹⁾	aus- ländischer Gäste	Verände- rung ¹⁾	aller Gäste	Verände- rung ¹⁾	aus- ländischer Gäste	Verände- rung ¹⁾
Luftkurorte	66 111	+12,9	12 585	+7,6	190 155	+4,6	49 843	+5,2
Hotels	25 285	+17,1	7 104	+11,5	49 237	+21,4	16 360	+21,9
Gasthöfe	2 928	-0,5	727	+10,3	5 663	-7,8	1 496	-0,7
Pensionen	4 271	+4,5	388	+5,1	12 047	-6,5	1 559	+1,3
Hotels garnis	1 383	+7,7	460	+29,9	2 533	+11,0	864	+26,5
Erholungs-, Ferien-, Schulungsheime	8 817	+33,0	126	+21,2	24 486	+9,3	592	+6,1
Ferienhäuser, -wohnungen, -zentren	3 537	-1,6	987	+6,4	37 822	-1,7	23 151	-0,6
Hütten, Jugendherbergen u. Ä.	9 254	+10,1	219	-26,3	23 098	-2,3	282	-57,3
Vorsorge- und Reha-Kliniken	491	-16,5	-	-	11 192	-11,2	-	-
Campingplätze	10 145	+7,3	2 574	-1,3	24 077	+6,0	5 539	-3,4
Erholungsorte	90 810	+8,5	14 918	+6,9	250 841	+2,1	50 428	+19,5
Hotels	33 222	+2,1	6 877	-5,6	65 025	-1,0	17 531	-3,0
Gasthöfe	2 580	-0,6	386	-11,3	5 033	+2,7	870	+14,5
Pensionen	1 636	-8,9	160	-27,6	5 836	-3,9	404	-19,5
Hotels garnis	3 594	+4,6	765	+14,7	6 883	+15,1	1 651	+37,2
Erholungs-, Ferien-, Schulungsheime	13 388	+27,0	672	-0,1	40 084	+1,4	1 291	+7,7
Ferienhäuser, -wohnungen, -zentren	4 984	+29,3	2 501	+107,4	27 314	+46,1	17 833	+108,0
Hütten, Jugendherbergen u. Ä.	15 873	+10,8	368	-32,4	38 163	-2,9	1 642	-40,3
Vorsorge- und Reha-Kliniken	764	-2,7	1	-66,7	21 446	-2,8	31	-38,0
Campingplätze	14 769	+6,6	3 188	+9,4	41 057	-5,5	9 175	+1,2
Sonstige Gemeinden	1 687 310	+7,3	388 834	+2,2	3 500 549	+5,9	824 836	+1,0
Hotels	981 914	+5,9	258 080	+3,5	1 684 886	+5,5	496 796	+3,8
Gasthöfe	20 144	-4,3	2 480	-31,7	39 735	-2,1	6 367	-3,0
Pensionen	15 006	+8,1	2 203	+12,1	47 677	-2,4	7 886	-4,1
Hotels garnis	383 906	+4,9	91 693	+1,6	719 865	+5,2	191 797	-0,5
Erholungs-, Ferien-, Schulungsheime	91 837	+27,8	2 799	+19,2	298 548	+13,5	12 260	-29,8
Ferienhäuser, -wohnungen, -zentren	25 186	-14,0	7 134	-33,5	122 952	-4,7	39 915	-15,2
Hütten, Jugendherbergen u. Ä.	81 200	+9,8	7 781	-14,6	183 918	+5,4	18 510	-8,2
Vorsorge- und Reha-Kliniken	5 707	+0,6	41	-31,7	166 605	+5,4	1 611	+20,6
Campingplätze	82 410	+30,0	16 623	+27,2	236 363	+11,8	49 694	+11,6
Nordrhein-Westfalen	2 102 188	+8,1	476 582	+2,1	4 884 106	+6,1	1 096 826	+4,8
Hotels	1 147 657	+5,8	304 141	+5,2	2 043 234	+5,9	609 735	+5,9
Gasthöfe	31 205	-1,1	4 631	-20,8	64 799	-0,8	11 823	-1,6
Pensionen	31 426	+0,3	4 064	+7,0	112 703	-4,8	14 214	+2,3
Hotels garnis	461 794	+15,1	108 697	+11,9	866 327	+15,5	225 859	+8,3
Erholungs-, Ferien-, Schulungsheime	126 326	+24,7	3 889	+14,0	407 037	+9,4	16 350	-24,5
Ferienhäuser, -wohnungen, -zentren	46 903	-32,7	16 125	-54,1	264 030	-1,9	119 017	+0,4
Hütten, Jugendherbergen u. Ä.	117 270	+10,3	8 980	-14,7	271 231	+2,8	22 116	-12,5
Vorsorge- und Reha-Kliniken	19 975	-2,0	109	-16,8	521 182	-0,8	3 191	-24,5
Campingplätze	119 632	+20,7	25 946	+20,1	333 563	+7,3	74 521	+11,3

Anmerkungen Seite 9

2.3 Kapazität und Leistung der Beherbergungsstätten nach Reisegebieten und Betriebsarten

August 2015

Reisegebiet Betriebsart	Betriebe		Betten			Mittlere Aufenthaltsdauer ³⁾	
	geöffnete	Veränderung ¹⁾	angebotene	Veränderung ¹⁾	mittlere Auslastung ²⁾	aller Gäste	ausländischer Gäste
Eifel und Region Aachen	428	-3,6	19 507	-1,0	62,5	2,4	2,8
Hotels	151	-2,6	6 635	+0,9	48,9	1,9	2,0
Gasthöfe	18	-18,2	308	-14,7	30,3	1,8	1,8
Pensionen	21	-	302	-0,7	28,7	2,5	2,3
Hotels garnis	69	-	3 440	+0,2	x	1,8	2,0
Erholungs-, Ferien-, Schulungsheime	46	-8,0	2 594	-9,9	36,1	3,0	6,1
Ferienhäuser, -wohnungen, -zentren	44	-4,3	2 837	+0,4	.	.	.
Hütten, Jugendherbergen u. Ä.	30	-3,2	2 555	+2,7	46,2	2,7	2,5
Vorsorge- und Reha-Kliniken	7	-	836	-0,7	.	.	.
Campingplätze	42	-2,3	.	.	.	2,4	2,4
Niederrhein	585	-	28 515	-	41,5	2,1	1,9
Hotels	252	+1,6	15 689	+1,4	39,3	1,6	1,8
Gasthöfe	46	-4,2	905	-0,4	30,5	1,8	1,9
Pensionen	26	+4,0	652	+5,3	37,3	2,5	1,5
Hotels garnis	103	-1,9	4 223	-1,4	35,2	1,9	2,1
Erholungs-, Ferien-, Schulungsheime	28	-3,4	2 845	-4,7	.	.	.
Ferienhäuser, -wohnungen, -zentren	37	+2,8	840	+1,0	35,6	4,4	4,9
Hütten, Jugendherbergen u. Ä.	23	-8,0	2 190	-2,0	50,9	2,3	3,6
Vorsorge- und Reha-Kliniken	9	-	1 171	-0,2	97,8	32,3	59,5
Campingplätze	61	+1,7
Münsterland	582	+4,7	26 313	+3,4	39,1	2,2	2,4
Hotels	288	+0,7	13 229	+1,2	39,1	1,7	2,0
Gasthöfe	45	+4,7	742	+0,8	25,9	1,8	1,9
Pensionen	43	-2,3	1 187	-0,9	37,5	3,5	3,6
Hotels garnis	49	+6,5	2 301	+4,6	45,1	1,8	2,1
Erholungs-, Ferien-, Schulungsheime	48	+17,1	6 100	+9,9	31,3	3,1	3,8
Ferienhäuser, -wohnungen, -zentren	45	+4,7	1 036	+2,5	44,9	4,6	9,0
Hütten, Jugendherbergen u. Ä.	18	+5,9	1 212	+2,6	49,1	2,2	2,2
Vorsorge- und Reha-Kliniken	4	-	506	-	91,8	23,7	-
Campingplätze	42	+31,3	.	.	.	3,2	3,3
Teutoburger Wald	799	-2,4	39 687	-1,4	48,3	3,5	3,0
Hotels	303	-	15 693	+0,4	39,8	2,0	2,3
Gasthöfe	82	-	1 340	-2,2	26,9	2,1	5,4
Pensionen	118	-10,6	2 938	-12,1	42,7	4,3	5,3
Hotels garnis	77	+1,3	3 577	+1,1	39,1	1,8	2,3
Erholungs-, Ferien-, Schulungsheime	53	-1,9	3 743	-1,6	36,7	3,3	6,7
Ferienhäuser, -wohnungen, -zentren	47	-7,8	1 457	-13,9	38,4	7,0	11,7
Hütten, Jugendherbergen u. Ä.	35	-	2 337	-2,0	34,8	2,5	5,3
Vorsorge- und Reha-Kliniken	38	-2,6	8 602	+1,6	83,3	24,7	48,4
Campingplätze	46	-2,1	.	.	.	3,4	4,3
Sauerland	882	-1,3	42 317	-0,4	48,4	3,4	3,8
Hotels	277	-	13 725	+0,3	46,2	2,2	2,8
Gasthöfe	128	-4,5	2 523	-1,6	30,5	2,3	2,7
Pensionen	118	-2,5	2 375	-1,0	45,2	3,8	3,2
Hotels garnis	38	-5,0	1 667	-1,5	.	.	.
Erholungs-, Ferien-, Schulungsheime	61	-	5 153	-1,5	42,8	3,5	6,2
Ferienhäuser, -wohnungen, -zentren	136	-	9 706	-0,5	53,4	5,0	5,9
Hütten, Jugendherbergen u. Ä.	52	-	3 541	+1,1	33,5	2,5	3,8
Vorsorge- und Reha-Kliniken	23	-4,2	3 627	-1,1	.	.	.
Campingplätze	49	-	.	.	.	3,3	4,3
Siegerland-Wittgenstein	118	-1,7	4 766	+0,4	49,9	3,5	2,9
Hotels	48	-2,0	1 987	+1,0	45,3	2,0	2,8
Gasthöfe	18	-10,0	267	-11,0	25,6	2,0	1,8
Pensionen	13	-7,1	205	-2,4	40,1	3,8	6,6
Hotels garnis	10	+25,0	259	+10,7	35,8	1,7	2,4
Erholungs-, Ferien-, Schulungsheime	12	-	762	+0,5	33,6	3,4	13,0
Ferienhäuser, -wohnungen, -zentren	5	-	89	+15,6	28,5	4,2	9,1
Hütten, Jugendherbergen u. Ä.	2	-	84	-	.	.	.
Vorsorge- und Reha-Kliniken	6	-	1 113	-0,4	84,3	29,8	13,8
Campingplätze	4	-

Anmerkungen Seite 9

Noch: 2.3 Kapazität und Leistung der Beherbergungsstätten nach Reisegebieten und Betriebsarten

August 2015

Reisegebiet Betriebsart	Ankünfte				Übernachtungen			
	aller Gäste	Verände- rung ¹⁾	aus- ländischer Gäste	Verände- rung ¹⁾	aller Gäste	Verände- rung ¹⁾	aus- ländischer Gäste	Verände- rung ¹⁾
Eifel und Region Aachen	174 635	+37,8	46 412	+42,4	414 874	+22,1	129 146	+29,5
Hotels	54 072	+0,4	19 612	+13,8	100 435	-1,4	38 571	+8,6
Gasthöfe	1 645	-2,3	531	+18,8	2 894	-14,3	976	+2,1
Pensionen	1 059	-5,7	231	-12,5	2 665	+3,3	542	-7,5
Hotels garnis	72 201	+137,0	16 589	+138,8	132 225	+131,8	32 874	+105,3
Erholungs-, Ferien-, Schulungsheime	9 365	+20,5	194	+37,6	28 256	-6,5	1 186	+27,9
Ferienhäuser, -wohnungen, -zentren
Hütten, Jugendherbergen u. Ä.	13 560	+21,5	586	+1,2	36 152	+1,7	1 471	-5,9
Vorsorge- und Reha-Kliniken
Campingplätze	16 230	+4,7	5 020	+4,3	38 909	-9,8	12 170	-5,6
Niederrhein	210 776	+10,0	45 115	+7,0	434 934	+5,0	87 337	+5,1
Hotels	116 199	+7,0	32 428	+6,2	191 038	+4,8	58 615	+5,2
Gasthöfe	4 782	-3,3	1 174	+20,4	8 558	-5,9	2 191	+19,3
Pensionen	3 044	+25,1	165	-21,8	7 546	+6,7	249	-24,1
Hotels garnis	24 606	+2,5	4 028	-2,4	46 023	+0,3	8 396	-2,4
Erholungs-, Ferien-, Schulungsheime
Ferienhäuser, -wohnungen, -zentren	2 124	-2,0	140	-42,9	9 274	-15,6	688	-64,1
Hütten, Jugendherbergen u. Ä.	14 876	+18,9	687	-15,1	34 566	+7,4	2 478	-24,0
Vorsorge- und Reha-Kliniken	1 098	-2,0	17	+88,9	35 494	+8,1	1 012	+283,3
Campingplätze
Münsterland	166 933	+12,6	19 410	+10,0	366 976	+6,7	47 062	+8,8
Hotels	95 580	+7,6	11 312	-1,3	159 895	+4,6	22 346	-2,0
Gasthöfe	3 233	+15,1	273	+15,7	5 958	+1,6	527	-17,4
Pensionen	3 939	-4,4	469	-21,6	13 776	-9,7	1 682	-13,2
Hotels garnis	18 104	+2,2	2 447	+3,0	31 971	+4,5	5 191	+7,4
Erholungs-, Ferien-, Schulungsheime	18 785	+30,4	288	+64,6	59 107	+7,6	1 098	+33,6
Ferienhäuser, -wohnungen, -zentren	3 135	+13,0	220	-1,3	14 426	+2,7	1 977	+3,0
Hütten, Jugendherbergen u. Ä.	8 318	+10,0	370	-21,1	18 433	+0,6	823	-22,9
Vorsorge- und Reha-Kliniken	608	+28,0	-	-	14 406	+26,2	-	-
Campingplätze	15 231	+59,4	4 031	+90,7	49 004	+20,1	13 418	+44,9
Teutoburger Wald	185 829	+3,9	21 286	-1,5	644 572	+0,2	64 095	-3,6
Hotels	98 463	+4,7	13 863	+10,9	193 436	+8,6	31 972	+2,2
Gasthöfe	5 194	-14,5	388	-76,2	11 159	-0,1	2 094	-13,4
Pensionen	9 032	-8,6	355	-14,9	38 436	-11,4	1 899	-6,2
Hotels garnis	23 511	+13,3	3 189	+9,7	43 347	+15,2	7 452	+22,5
Erholungs-, Ferien-, Schulungsheime	12 976	+11,8	299	+34,1	42 379	-3,3	1 993	+7,5
Ferienhäuser, -wohnungen, -zentren	2 460	-12,9	464	-34,6	17 337	-11,8	5 416	-18,4
Hütten, Jugendherbergen u. Ä.	10 006	+4,3	365	+7,7	25 206	-12,1	1 951	-9,0
Vorsorge- und Reha-Kliniken	8 980	-4,8	25	-46,8	222 084	-1,9	1 209	-50,4
Campingplätze	15 207	+3,6	2 338	-17,7	51 188	-5,6	10 109	-12,6
Sauerland	203 054	-4,2	41 581	-30,1	685 156	+2,7	157 165	-2,2
Hotels	87 112	+9,2	22 034	+11,3	195 592	+8,2	61 629	+9,2
Gasthöfe	10 381	+7,4	1 809	-2,2	23 554	+3,7	4 803	-0,9
Pensionen	8 732	-5,1	1 447	+10,6	33 268	-0,4	4 647	+26,5
Hotels garnis
Erholungs-, Ferien-, Schulungsheime	19 484	+23,1	409	-20,9	68 283	+20,3	2 541	-19,2
Ferienhäuser, -wohnungen, -zentren	31 822	-43,2	11 280	-64,1	160 539	-6,0	66 725	-9,8
Hütten, Jugendherbergen u. Ä.	14 464	+9,2	147	-50,2	36 456	+4,3	565	-39,2
Vorsorge- und Reha-Kliniken
Campingplätze	15 916	+11,0	3 119	-1,0	52 663	-0,8	13 502	-10,4
Siegerland-Wittgenstein	21 199	+3,1	4 664	+1,8	74 361	+2,1	13 506	+30,2
Hotels	13 856	+2,0	4 328	+4,1	27 886	+13,9	12 042	+38,0
Gasthöfe	1 035	+0,2	49	-27,9	2 117	-11,8	90	-22,4
Pensionen	679	+5,1	80	+128,6	2 549	-7,3	530	+136,6
Hotels garnis	1 646	+16,3	145	-19,4	2 878	+26,1	343	+0,9
Erholungs-, Ferien-, Schulungsheime	2 328	+4,8	15	-78,3	7 934	+4,7	195	-62,1
Ferienhäuser, -wohnungen, -zentren	188	+2,2	9	-43,8	785	-12,3	82	-46,1
Hütten, Jugendherbergen u. Ä.
Vorsorge- und Reha-Kliniken	978	-9,2	5	-37,5	29 101	-4,5	69	-49,6
Campingplätze

Anmerkungen Seite 9

Noch: 2.3 Kapazität und Leistung der Beherbergungsstätten nach Reisegebieten und Betriebsarten

August 2015

Reisegebiet Betriebsart	Betriebe		Betten			Mittlere Aufenthaltsdauer ³⁾	
	geöffnete	Veränderung ¹⁾	angebotene	Veränderung ¹⁾	mittlere Auslastung ²⁾	aller Gäste	ausländischer Gäste
Bergisches Land	211	-1,9	11 049	+0,8	43,6	2,7	2,2
Hotels	98	-8,4	4 483	-6,1	38,2	1,8	2,0
Gasthöfe	7	-	117	-	33,4	2,0	1,7
Pensionen	8	-	135	+1,5	.	.	.
Hotels garnis	23	-	1 065	-0,3	42,6	2,1	2,7
Erholungs-, Ferien-, Schulungsheime	36	+5,9	2 787	+14,4	33,7	2,4	2,9
Ferienhäuser, -wohnungen, -zentren	5	-	132	+3,9	.	.	.
Hütten, Jugendherbergen u. Ä.	12	+9,1	1 066	+1,9	42,2	2,5	4,5
Vorsorge- und Reha-Kliniken	8	-	1 264	+0,4	90,3	27,1	68,3
Campingplätze	14	+16,7	.	.	.	2,3	1,7
Bonn und Rhein-Sieg-Kreis	263	-4,0	18 557	-1,8	46,0	2,1	2,4
Hotels	113	-2,6	9 686	-1,8	48,4	1,9	2,3
Gasthöfe	22	-8,3	443	-1,3	.	.	.
Pensionen	6	-	169	-	.	.	.
Hotels garnis	72	-6,5	3 952	-1,6	47,3	2,1	2,4
Erholungs-, Ferien-, Schulungsheime	27	-	3 172	-	35,9	3,1	6,0
Ferienhäuser, -wohnungen, -zentren	7	+16,7	177	+17,2	24,2	2,9	3,8
Hütten, Jugendherbergen u. Ä.	4	-20,0	652	-15,4	50,5	2,2	2,8
Vorsorge- und Reha-Kliniken	4	-	306	+1,0	.	.	.
Campingplätze	8	-11,1	.	.	.	1,8	1,9
Köln und Rhein-Erft-Kreis	416	-3,9	39 365	-0,6	55,5	2,0	2,0
Hotels	159	-	21 787	+2,3	54,7	1,8	1,9
Gasthöfe	16	-11,1	289	-7,4	28,5	2,2	1,8
Pensionen	14	-12,5	380	-4,0	43,2	2,4	2,6
Hotels garnis	183	-6,2	12 415	-5,6	56,1	1,9	2,1
Erholungs-, Ferien-, Schulungsheime	14	+7,7	2 292	+6,9	44,9	8,2	3,1
Ferienhäuser, -wohnungen, -zentren	7	-	151	-2,6	57,0	6,8	8,7
Hütten, Jugendherbergen u. Ä.	11	-8,3	1 737	-5,3	75,3	2,1	2,1
Vorsorge- und Reha-Kliniken	4	-	314	-	92,8	43,7	17,1
Campingplätze	8	-11,1	.	.	.	3,3	2,3
Düsseldorf und Kreis Mettmann	328	-0,6	32 973	+1,9	46,2	1,7	2,0
Hotels	124	+0,8	20 310	+2,8	46,1	1,7	1,9
Gasthöfe	5	-	77	+13,2	34,3	5,2	25,3
Pensionen	4	-	74	-	.	.	.
Hotels garnis	178	-1,1	11 050	+0,7	47,3	1,9	2,1
Erholungs-, Ferien-, Schulungsheime	7	-12,5	678	-4,8	.	.	.
Ferienhäuser, -wohnungen, -zentren	3	-	39	+11,4	40,9	11,8	12,0
Hütten, Jugendherbergen u. Ä.	4	-	745	-	52,2	2,2	1,7
Vorsorge- und Reha-Kliniken	-	-	-	-	-	-	-
Campingplätze	3	-	.	.	.	2,7	2,3
Ruhrgebiet	596	-0,3	41 981	+1,7	43,5	2,0	1,8
Hotels	277	-0,4	22 030	+0,6	42,3	1,6	1,8
Gasthöfe	26	-13,3	450	-11,2	20,6	1,9	2,9
Pensionen	16	-5,9	349	+2,0	40,3	2,7	5,5
Hotels garnis	145	+1,4	9 081	+1,9	43,1	1,9	1,8
Erholungs-, Ferien-, Schulungsheime	44	+4,8	5 410	+10,6	36,7	3,2	10,8
Ferienhäuser, -wohnungen, -zentren	11	-	254	+1,2	38,0	8,3	7,5
Hütten, Jugendherbergen u. Ä.	32	-	2 878	-3,0	44,5	2,1	2,5
Vorsorge- und Reha-Kliniken	8	-	1 529	-0,3	94,6	28,6	-
Campingplätze	37	-	.	.	.	2,2	2,1
Bergisches Städtedreieck	80	-4,8	5 199	-4,0	40,2	2,3	2,1
Hotels	41	-	2 574	+0,1	37,9	1,8	1,9
Gasthöfe	1	-50,0	10	-54,5	.	.	.
Pensionen	-	-	-	-	-	-	-
Hotels garnis	21	-4,5	1 343	-3,2	.	.	.
Erholungs-, Ferien-, Schulungsheime	7	-	581	-0,9	24,7	3,1	5,8
Ferienhäuser, -wohnungen, -zentren	2	-33,3	42	-32,3	51,2	11,3	-
Hütten, Jugendherbergen u. Ä.	5	-16,7	323	-30,1	.	.	.
Vorsorge- und Reha-Kliniken	2	-	326	-	.	.	.
Campingplätze	1	-
Nordrhein-Westfalen	5 288	-1,2	310 229	+0,2	47,4	2,3	2,3
Hotels	2 131	-0,5	147 828	+0,9	44,7	1,8	2,0
Gasthöfe	414	-4,8	7 471	-3,2	28,2	2,1	2,6
Pensionen	387	-5,1	8 766	-4,6	41,7	3,6	3,5
Hotels garnis	968	-1,6	54 373	-0,9	51,4	1,9	2,1
Erholungs-, Ferien-, Schulungsheime	383	+1,3	36 117	+2,8	36,6	3,2	4,2
Ferienhäuser, -wohnungen, -zentren	349	-0,9	16 760	-1,3	50,8	5,6	7,4
Hütten, Jugendherbergen u. Ä.	228	-1,7	19 320	-1,9	45,5	2,3	2,5
Vorsorge- und Reha-Kliniken	113	-1,7	19 594	+0,4	85,8	26,1	29,3
Campingplätze	315	+2,9	.	.	.	2,8	2,9

Anmerkungen Seite 9

Noch: 2.3 Kapazität und Leistung der Beherbergungsstätten nach Reisegebieten und Betriebsarten

August 2015

Reisegebiet Betriebsart	Ankünfte				Übernachtungen			
	aller Gäste	Verände- rung ¹⁾	aus- ländischer Gäste	Verände- rung ¹⁾	aller Gäste	Verände- rung ¹⁾	aus- ländischer Gäste	Verände- rung ¹⁾
Bergisches Land	57 865	+10,9	8 311	+0,6	153 439	+6,3	18 478	-2,6
Hotels	28 714	+2,6	6 084	-7,8	52 443	+0,6	12 002	-13,5
Gasthöfe	617	+6,0	63	-22,2	1 213	+26,4	105	-8,7
Pensionen
Hotels garnis	6 570	+18,3	1 281	+40,3	14 056	+19,5	3 483	+41,9
Erholungs-, Ferien-, Schulungsheime	12 090	+29,1	639	+28,6	29 027	+22,3	1 856	+18,1
Ferienhäuser, -wohnungen, -zentren
Hütten, Jugendherbergen u. Ä.	5 499	+11,3	40	-39,4	13 934	-2,9	178	-43,3
Vorsorge- und Reha-Kliniken	1 307	-8,4	3	-57,1	35 402	-0,8	205	-31,0
Campingplätze	2 143	+43,1	139	+120,6	4 884	+41,9	230	+34,5
Bonn und Rhein-Sieg-Kreis	125 740	+5,3	24 213	+2,9	266 106	+2,4	57 926	-3,8
Hotels	77 119	+4,8	17 225	+4,9	144 499	+5,8	39 047	+9,6
Gasthöfe
Pensionen
Hotels garnis	28 230	+2,7	5 756	+2,5	57 985	-1,4	13 878	-13,1
Erholungs-, Ferien-, Schulungsheime	11 330	+18,2	322	-39,6	34 712	-4,7	1 930	-67,7
Ferienhäuser, -wohnungen, -zentren	464	+153,6	84	-19,2	1 326	+56,4	315	-6,8
Hütten, Jugendherbergen u. Ä.	4 735	-4,2	326	-36,9	10 207	+7,7	929	-2,9
Vorsorge- und Reha-Kliniken
Campingplätze	1 587	+18,3	354	+62,4	2 870	-30,9	655	+73,3
Köln und Rhein-Erft-Kreis	364 219	+3,7	120 029	+2,1	719 401	+5,8	238 797	+4,5
Hotels	208 129	+1,8	75 360	+2,1	369 471	+3,6	141 665	+5,1
Gasthöfe	1 176	-23,2	173	-53,1	2 557	-11,9	312	-54,8
Pensionen	2 139	+46,2	1 069	+36,9	5 091	-0,1	2 787	-22,3
Hotels garnis	116 296	+2,7	34 481	+0,5	215 971	+3,1	71 801	+5,3
Erholungs-, Ferien-, Schulungsheime	3 910	+44,9	769	x	31 885	+9,8	2 416	-40,1
Ferienhäuser, -wohnungen, -zentren	393	+11,3	241	+13,1	2 668	-8,9	2 108	+6,9
Hütten, Jugendherbergen u. Ä.	19 163	+7,0	4 225	-13,2	40 536	+9,4	8 745	-1,0
Vorsorge- und Reha-Kliniken	207	+16,9	19	+11,8	9 038	+15,4	325	+4,5
Campingplätze	12 806	+34,2	3 692	+15,8	42 184	+44,9	8 638	+43,1
Düsseldorf und Kreis Mettmann	271 511	+7,1	90 789	+6,2	474 737	+6,1	180 951	+5,1
Hotels	175 045	+8,2	63 298	+7,4	289 763	+7,2	123 260	+9,4
Gasthöfe	157	+5,4	12	+140,0	819	+94,1	303	x
Pensionen
Hotels garnis	87 234	+4,5	26 348	+3,4	161 911	+3,4	54 886	-2,4
Erholungs-, Ferien-, Schulungsheime
Ferienhäuser, -wohnungen, -zentren	42	+61,5	33	+50,0	495	-14,4	396	-14,7
Hütten, Jugendherbergen u. Ä.	5 426	+4,4	723	-9,3	12 056	+1,9	1 206	-43,9
Vorsorge- und Reha-Kliniken
Campingplätze	1 316	+9,8	289	+43,8	3 555	+12,2	673	+39,3
Ruhrgebiet	291 772	+10,2	50 103	+2,6	584 156	+10,5	92 346	-0,3
Hotels	176 998	+8,6	35 258	+3,5	288 591	+9,3	62 408	+3,0
Gasthöfe	1 440	+0,8	55	-46,6	2 805	-6,4	159	-30,0
Pensionen	1 592	+22,3	96	+2,1	4 360	-0,7	531	-22,7
Hotels garnis	63 575	+7,0	11 982	-0,5	121 368	+14,5	21 673	-12,6
Erholungs-, Ferien-, Schulungsheime	19 040	+41,6	138	+42,3	61 472	+20,0	1 497	+117,6
Ferienhäuser, -wohnungen, -zentren	359	-52,1	20	-4,8	2 990	-8,4	149	-10,2
Hütten, Jugendherbergen u. Ä.	19 065	+12,2	1 371	-16,8	39 438	+11,3	3 375	-4,6
Vorsorge- und Reha-Kliniken	1 567	+3,2	-	-100,0	44 862	-3,0	24	-92,4
Campingplätze	8 136	+18,0	1 183	+60,1	18 270	+22,7	2 530	+56,0
Bergisches Städtedreieck	28 655	+8,9	4 669	-5,9	65 394	+4,1	10 017	-8,0
Hotels	16 370	+7,0	3 339	-9,1	30 185	+3,3	6 178	-19,5
Gasthöfe
Pensionen
Hotels garnis
Erholungs-, Ferien-, Schulungsheime	1 417	+27,4	30	-18,9	4 450	+24,0	175	+57,7
Ferienhäuser, -wohnungen, -zentren	59	+3,5	-	-	667	+89,0	-	-
Hütten, Jugendherbergen u. Ä.
Vorsorge- und Reha-Kliniken
Campingplätze
Nordrhein-Westfalen	2 102 188	+8,1	476 582	+2,1	4 884 106	+6,1	1 096 826	+4,8
Hotels	1 147 657	+5,8	304 141	+5,2	2 043 234	+5,9	609 735	+5,9
Gasthöfe	31 205	-1,1	4 631	-20,8	64 799	-0,8	11 823	-1,6
Pensionen	31 426	+0,3	4 064	+7,0	112 703	-4,8	14 214	+2,3
Hotels garnis	461 794	+15,1	108 697	+11,9	866 327	+15,5	225 859	+8,3
Erholungs-, Ferien-, Schulungsheime	126 326	+24,7	3 889	+14,0	407 037	+9,4	16 350	-24,5
Ferienhäuser, -wohnungen, -zentren	46 903	-32,7	16 125	-54,1	264 030	-1,9	119 017	+0,4
Hütten, Jugendherbergen u. Ä.	117 270	+10,3	8 980	-14,7	271 231	+2,8	22 116	-12,5
Vorsorge- und Reha-Kliniken	19 975	-2,0	109	-16,8	521 182	-0,8	3 191	-24,5
Campingplätze	119 632	+20,7	25 946	+20,1	333 563	+7,3	74 521	+11,3

Anmerkungen Seite 9

2.4 Leistung der Beherbergungsstätten nach Reisegebieten und Herkunftsländern

August 2015

Reisegebiet Herkunftsland (ständiger Wohnsitz)	Ankünfte		Übernachtungen			Mittlere Aufenthalts- dauer ³⁾
	aller Gäste	Verän- derung ¹⁾	aller Gäste	Verän- derung ¹⁾	Anteil ²⁾	
Eifel und Region Aachen	174 635	+37,8	414 874	+22,1	100	2,4
Bundesrepublik Deutschland	128 223	+36,3	285 728	+19,1	68,9	2,2
Ausland	46 412	+42,4	129 146	+29,5	31,1	2,8
Europa	39 050	+38,8	110 854	+31,9	85,8	2,8
EU-Länder	36 373	+36,5	103 184	+30,8	79,9	2,8
Belgien	6 459	+3,7	16 479	+0,9	12,8	2,6
Bulgarien	108	+315,4	234	+265,6	0,2	2,2
Dänemark	603	-9,7	1 101	-3,3	0,9	1,8
Estland	17	-32,0	35	-20,5	-	2,1
Finnland	228	+61,7	553	+87,5	0,4	2,4
Frankreich	2 404	+53,9	4 135	+47,8	3,2	1,7
Griechenland	135	+92,9	492	+73,9	0,4	3,6
Republik Irland	1 094	+404,1	1 745	+402,9	1,4	1,6
Italien	1 635	+26,3	2 992	-3,1	2,3	1,8
Kroatien	53	-5,4	593	+487,1	0,5	11,2
Lettland	68	-4,2	81	+3,8	0,1	1,2
Litauen	30	+36,4	75	+87,5	0,1	2,5
Luxemburg	354	-10,2	704	+17,5	0,5	2,0
Malta	9	+12,5	28	+55,6	-	3,1
Niederlande	13 425	+29,8	53 946	+28,2	41,8	4,0
Österreich	1 007	+48,3	2 570	+104,5	2,0	2,6
Polen	691	+57,8	2 022	+120,3	1,6	2,9
Portugal	155	+171,9	313	-31,4	0,2	2,0
Rumänien	328	+206,5	589	+164,1	0,5	1,8
Schweden	883	+124,7	1 558	+113,4	1,2	1,8
Slowakische Republik	29	-34,1	82	-48,1	0,1	2,8
Slowenien	47	+62,1	92	-52,1	0,1	2,0
Spanien	1 287	+159,0	2 691	+97,0	2,1	2,1
Tschechische Republik	340	+107,3	546	+85,1	0,4	1,6
Ungarn	183	+120,5	534	+11,7	0,4	2,9
Vereinigtes Königreich	4 769	+58,5	8 926	+64,6	6,9	1,9
Zypern	32	+6,7	68	-34,0	0,1	2,1
Island	7	-72,0	18	-60,9	-	2,6
Norwegen	184	+64,3	330	+65,0	0,3	1,8
Russland	456	+16,9	1 019	+5,6	0,8	2,2
Schweiz	1 306	+86,6	2 719	+81,9	2,1	2,1
Türkei	346	+361,3	850	+277,8	0,7	2,5
Ukraine	65	+116,7	111	+56,3	0,1	1,7
sonstige europäische Länder	313	+100,6	2 623	+23,6	2,0	8,4
Afrika	364	+133,3	1 073	-34,1	0,8	2,9
Republik Südafrika	57	+83,9	206	+128,9	0,2	3,6
sonstige afrikanische Länder	307	+145,6	867	-43,7	0,7	2,8
Asien	2 721	+3,3	7 839	-11,0	6,1	2,9
Arabische Golfstaaten	1 062	-29,9	3 149	-31,2	2,4	3,0
Volksrepublik China und Hongkong	503	+68,8	1 152	+43,8	0,9	2,3
Indien	128	+68,4	338	-2,9	0,3	2,6
Israel	159	-1,9	828	-14,7	0,6	5,2
Japan	290	+19,3	546	-16,1	0,4	1,9
Südkorea	100	+108,3	387	+26,5	0,3	3,9
Taiwan	35	-14,6	151	-53,7	0,1	4,3
sonstige asiatische Länder	444	+76,2	1 288	+55,4	1,0	2,9
Amerika	3 235	+167,1	6 585	+84,8	5,1	2,0
Kanada	148	+59,1	338	+17,8	0,3	2,3
USA	2 804	+182,4	5 370	+135,1	4,2	1,9
sonstige nordamerikanische Länder	10	-16,7	19	-85,6	-	1,9
Mittelamerika und Karibik	23	+130,0	68	+183,3	0,1	3,0
Brasilien	149	+132,8	489	-34,3	0,4	3,3
sonstige südamerikanische Länder	101	+159,0	301	+223,7	0,2	3,0
Australien	208	+128,6	474	+69,9	0,4	2,3
Neuseeland und Ozeanien	51	+218,8	137	+270,3	0,1	2,7
Ohne Angabe	783	+125,6	2 184	+57,5	1,7	2,8

1) Veränderung gegenüber dem Vorjahreszeitraum in % – 2) Bei Übernachtungen von Gästen aus der Bundesrepublik Deutschland und dem Ausland: Anteil an allen Übernachtungen im Bundesgebiet; sonst: Anteil an allen Übernachtungen am Ausland zusammen. – 3) mittlere Aufenthaltsdauer in Tagen = Übernachtungen/ Ankünfte

Noch: 2.4 Leistung der Beherbergungsstätten nach Reisegebieten und Herkunftsländern

August 2015

Reisegebiet Herkunftsland (ständiger Wohnsitz)	Ankünfte		Übernachtungen			Mittlere Aufenthalts- dauer ³⁾
	aller Gäste	Verän- derung ¹⁾	aller Gäste	Verän- derung ¹⁾	Anteil ²⁾	
Niederrhein	210 776	+10,0	434 934	+5,0	100	2,1
Bundesrepublik Deutschland	165 661	+10,8	347 597	+5,0	79,9	2,1
Ausland	45 115	+7,0	87 337	+5,1	20,1	1,9
Europa	38 137	+5,8	72 251	+2,2	82,7	1,9
EU-Länder	35 482	+5,4	67 318	+1,4	77,1	1,9
Belgien	5 020	+16,4	11 308	+9,9	12,9	2,3
Bulgarien	129	+69,7	183	-14,5	0,2	1,4
Dänemark	669	+32,0	1 478	+54,1	1,7	2,2
Estland	42	+31,3	54	-12,9	0,1	1,3
Finnland	176	-8,8	267	-2,2	0,3	1,5
Frankreich	1 509	+23,6	2 607	+21,0	3,0	1,7
Griechenland	93	+24,0	185	+15,6	0,2	2,0
Republik Irland	108	-12,2	153	-55,4	0,2	1,4
Italien	944	-11,4	1 753	-15,2	2,0	1,9
Kroatien	47	+74,1	197	+3,1	0,2	4,2
Lettland	43	+126,3	82	+182,8	0,1	1,9
Litauen	52	+4,0	113	+63,8	0,1	2,2
Luxemburg	237	-	435	-8,0	0,5	1,8
Malta	10	+400,0	35	x	-	3,5
Niederlande	19 202	-2,8	34 217	-2,7	39,2	1,8
Österreich	1 093	+21,7	2 210	-4,7	2,5	2,0
Polen	1 114	+28,9	2 371	+3,9	2,7	2,1
Portugal	96	-19,3	244	-63,7	0,3	2,5
Rumänien	264	+34,0	884	+17,9	1,0	3,3
Schweden	445	+9,1	689	+12,2	0,8	1,5
Slowakische Republik	113	-11,7	220	-40,7	0,3	1,9
Slowenien	35	-47,8	47	-64,9	0,1	1,3
Spanien	1 035	+76,9	1 898	+33,2	2,2	1,8
Tschechische Republik	268	-2,9	758	+26,1	0,9	2,8
Ungarn	214	+89,4	559	+34,7	0,6	2,6
Vereinigtes Königreich	2 524	+9,6	4 371	+4,1	5,0	1,7
Zypern	-	-	-	-	-	-
Island	13	+30,0	29	+70,6	-	2,2
Norwegen	189	-1,0	359	+20,1	0,4	1,9
Russland	290	-5,8	787	-0,5	0,9	2,7
Schweiz	1 528	+25,5	2 668	+23,9	3,1	1,7
Türkei	308	-0,3	606	+12,2	0,7	2,0
Ukraine	83	+80,4	153	+106,8	0,2	1,8
sonstige europäische Länder	244	-21,8	331	-28,2	0,4	1,4
Afrika	130	-3,0	306	-14,3	0,4	2,4
Republik Südafrika	42	+5,0	94	-11,3	0,1	2,2
sonstige afrikanische Länder	88	-6,4	212	-15,5	0,2	2,4
Asien	2 581	+33,7	6 216	+34,1	7,1	2,4
Arabische Golfstaaten	835	+20,0	2 483	+50,9	2,8	3,0
Volksrepublik China und Hongkong	993	+61,5	1 576	+6,4	1,8	1,6
Indien	102	+59,4	456	+86,9	0,5	4,5
Israel	126	+68,0	609	+206,0	0,7	4,8
Japan	178	+20,3	350	+34,6	0,4	2,0
Südkorea	96	+284,0	145	+184,3	0,2	1,5
Taiwan	25	+127,3	92	+95,7	0,1	3,7
sonstige asiatische Länder	226	-23,9	505	-28,6	0,6	2,2
Amerika	1 624	+33,1	3 366	+38,2	3,9	2,1
Kanada	175	+66,7	375	+48,8	0,4	2,1
USA	1 304	+33,3	2 636	+44,5	3,0	2,0
sonstige nordamerikanische Länder	3	-66,7	3	-88,9	-	1,0
Mittelamerika und Karibik	50	+42,9	117	-1,7	0,1	2,3
Brasilien	47	+17,5	148	+74,1	0,2	3,1
sonstige südamerikanische Länder	45	-15,1	87	-32,6	0,1	1,9
Australien	144	+63,6	326	+105,0	0,4	2,3
Neuseeland und Ozeanien	16	-54,3	46	-62,9	0,1	2,9
Ohne Angabe	2 483	-7,5	4 826	+2,3	5,5	1,9

Anmerkungen Seite 31

Noch: 2.4 Leistung der Beherbergungsstätten nach Reisegebieten und Herkunftsländern

August 2015

Reisegebiet Herkunftsland (ständiger Wohnsitz)	Ankünfte		Übernachtungen			Mittlere Aufenthalts- dauer ³⁾
	aller Gäste	Verän- derung ¹⁾	aller Gäste	Verän- derung ¹⁾	Anteil ²⁾	
Münsterland	166 933	+12,6	366 976	+6,7	100	2,2
Bundesrepublik Deutschland	147 523	+13,0	319 914	+6,3	87,2	2,2
Ausland	19 410	+10,0	47 062	+8,8	12,8	2,4
Europa	17 109	+10,2	40 806	+8,4	86,7	2,4
EU-Länder	15 569	+9,6	37 471	+7,5	79,6	2,4
Belgien	1 167	+10,4	2 529	+5,2	5,4	2,2
Bulgarien	71	+6,0	395	+29,1	0,8	5,6
Dänemark	810	+1,8	1 159	-0,6	2,5	1,4
Estland	19	+111,1	30	+50,0	0,1	1,6
Finnland	104	-32,5	189	-44,6	0,4	1,8
Frankreich	982	+23,7	1 592	+18,3	3,4	1,6
Griechenland	19	-29,6	53	-50,0	0,1	2,8
Republik Irland	59	+40,5	173	+41,8	0,4	2,9
Italien	410	+5,9	795	-2,6	1,7	1,9
Kroatien	53	+152,4	103	+39,2	0,2	1,9
Lettland	20	-60,0	37	-63,7	0,1	1,9
Litauen	51	+21,4	79	-11,2	0,2	1,5
Luxemburg	201	-5,6	334	-6,4	0,7	1,7
Malta	1	-66,7	6	+50,0	-	6,0
Niederlande	8 119	+14,6	20 930	+13,4	44,5	2,6
Österreich	420	-31,6	829	-38,8	1,8	2,0
Polen	575	+1,2	2 624	-0,4	5,6	4,6
Portugal	50	+28,2	297	+76,8	0,6	5,9
Rumänien	56	-42,9	440	-34,1	0,9	7,9
Schweden	653	+50,1	829	+6,8	1,8	1,3
Slowakische Republik	45	-39,2	194	-12,2	0,4	4,3
Slowenien	40	+53,8	554	x	1,2	13,9
Spanien	305	-16,7	663	-14,0	1,4	2,2
Tschechische Republik	152	+18,8	272	-18,6	0,6	1,8
Ungarn	108	+129,8	361	+124,2	0,8	3,3
Vereinigtes Königreich	1 079	+1,8	2 004	+1,0	4,3	1,9
Zypern	-	-	-	-	-	-
Island	15	+87,5	26	-16,1	0,1	1,7
Norwegen	232	+12,1	393	-5,1	0,8	1,7
Russland	212	-8,6	538	-13,5	1,1	2,5
Schweiz	584	-12,7	1 172	-8,4	2,5	2,0
Türkei	86	+1,2	214	+7,0	0,5	2,5
Ukraine	49	+48,5	142	+73,2	0,3	2,9
sonstige europäische Länder	362	+277,1	850	+486,2	1,8	2,3
Afrika	75	+19,0	290	+128,3	0,6	3,9
Republik Südafrika	12	+71,4	41	+105,0	0,1	3,4
sonstige afrikanische Länder	63	+12,5	249	+132,7	0,5	4,0
Asien	605	+29,6	2 072	+15,2	4,4	3,4
Arabische Golfstaaten	91	+18,2	353	-46,8	0,8	3,9
Volksrepublik China und Hongkong	127	+17,6	364	+22,6	0,8	2,9
Indien	25	+47,1	59	+84,4	0,1	2,4
Israel	99	+191,2	369	+319,3	0,8	3,7
Japan	110	+2,8	320	+19,0	0,7	2,9
Südkorea	37	+5,7	135	+43,6	0,3	3,6
Taiwan	21	+16,7	41	-2,4	0,1	2,0
sonstige asiatische Länder	95	+33,8	431	+38,1	0,9	4,5
Amerika	605	-6,5	1 431	-19,1	3,0	2,4
Kanada	72	-6,5	214	+48,6	0,5	3,0
USA	417	-3,0	923	-14,8	2,0	2,2
sonstige nordamerikanische Länder	-	-	-	-	-	-
Mittelamerika und Karibik	21	-19,2	55	+44,7	0,1	2,6
Brasilien	62	-28,7	174	-61,2	0,4	2,8
sonstige südamerikanische Länder	33	+37,5	65	+32,7	0,1	2,0
Australien	71	+54,3	130	+26,2	0,3	1,8
Neuseeland und Ozeanien	18	-30,8	79	-2,5	0,2	4,4
Ohne Angabe	927	+6,6	2 254	+27,9	4,8	2,4

Anmerkungen Seite 31

Noch: 2.4 Leistung der Beherbergungsstätten nach Reisegebieten und Herkunftsländern

August 2015

Reisegebiet Herkunftsland (ständiger Wohnsitz)	Ankünfte		Übernachtungen			Mittlere Aufenthalts- dauer ³⁾
	aller Gäste	Verän- derung ¹⁾	aller Gäste	Verän- derung ¹⁾	Anteil ²⁾	
Teutoburger Wald	185 829	+3,9	644 572	+0,2	100	3,5
Bundesrepublik Deutschland	164 543	+4,6	580 477	+0,7	90,1	3,5
Ausland	21 286	-1,5	64 095	-3,6	9,9	3,0
Europa	18 310	+1,0	55 214	+3,5	86,1	3,0
EU-Länder	16 575	+2,0	50 599	+4,1	78,9	3,1
Belgien	1 049	+30,8	2 189	+28,0	3,4	2,1
Bulgarien	36	+24,1	159	+148,4	0,2	4,4
Dänemark	778	-1,6	1 499	+22,4	2,3	1,9
Estland	30	+100,0	39	+44,4	0,1	1,3
Finnland	136	+37,4	231	+19,1	0,4	1,7
Frankreich	673	+24,2	1 171	+19,4	1,8	1,7
Griechenland	28	-15,2	78	-7,1	0,1	2,8
Republik Irland	64	-19,0	152	+10,9	0,2	2,4
Italien	389	-20,0	867	-37,5	1,4	2,2
Kroatien	22	+29,4	51	-50,5	0,1	2,3
Lettland	28	+16,7	42	+20,0	0,1	1,5
Litauen	51	-19,0	95	-5,9	0,1	1,9
Luxemburg	116	+50,6	185	+58,1	0,3	1,6
Malta	4	-	11	+450,0	-	2,8
Niederlande	8 040	+6,9	28 280	-3,2	44,1	3,5
Österreich	810	+67,4	2 151	+100,7	3,4	2,7
Polen	1 163	+4,7	4 057	+6,1	6,3	3,5
Portugal	37	-19,6	174	-38,3	0,3	4,7
Rumänien	234	-83,1	1 721	-0,6	2,7	7,4
Schweden	372	+20,4	567	+4,4	0,9	1,5
Slowakische Republik	34	-48,5	642	+271,1	1,0	18,9
Slowenien	38	+65,2	111	+73,4	0,2	2,9
Spanien	268	+15,0	729	+4,7	1,1	2,7
Tschechische Republik	293	+19,6	725	+4,8	1,1	2,5
Ungarn	113	+50,7	343	+67,3	0,5	3,0
Vereinigtes Königreich	1 767	+4,9	4 320	+10,6	6,7	2,4
Zypern	2	-75,0	10	-41,2	-	5,0
Island	13	-66,7	20	-84,5	-	1,5
Norwegen	112	-27,7	187	-36,6	0,3	1,7
Russland	208	-56,2	482	-62,3	0,8	2,3
Schweiz	846	+12,1	1 765	-5,0	2,8	2,1
Türkei	142	+52,7	599	+144,5	0,9	4,2
Ukraine	53	+29,3	122	+23,2	0,2	2,3
sonstige europäische Länder	361	+13,2	1 440	+71,0	2,2	4,0
Afrika	86	+45,8	364	+35,3	0,6	4,2
Republik Südafrika	19	-20,8	58	-36,3	0,1	3,1
sonstige afrikanische Länder	67	+91,4	306	+71,9	0,5	4,6
Asien	686	+4,6	4 019	-36,4	6,3	5,9
Arabische Golfstaaten	99	-14,7	1 902	-55,8	3,0	19,2
Volksrepublik China und Hongkong	196	+12,6	844	+11,6	1,3	4,3
Indien	66	+24,5	230	-1,7	0,4	3,5
Israel	35	+66,7	93	+66,1	0,1	2,7
Japan	122	+27,1	273	-32,6	0,4	2,2
Südkorea	32	-37,3	119	-37,4	0,2	3,7
Taiwan	24	-27,3	62	-13,9	0,1	2,6
sonstige asiatische Länder	112	-	496	+66,4	0,8	4,4
Amerika	617	+1,1	1 706	-4,2	2,7	2,8
Kanada	42	-52,8	155	-26,5	0,2	3,7
USA	434	-1,6	1 127	-5,5	1,8	2,6
sonstige nordamerikanische Länder	7	x	15	+200,0	-	2,1
Mittelamerika und Karibik	29	+20,8	127	-12,4	0,2	4,4
Brasilien	43	+19,4	121	+13,1	0,2	2,8
sonstige südamerikanische Länder	62	+226,3	161	+34,2	0,3	2,6
Australien	66	-16,5	215	+51,4	0,3	3,3
Neuseeland und Ozeanien	44	+238,5	51	+112,5	0,1	1,2
Ohne Angabe	1 477	-28,8	2 526	-45,0	3,9	1,7

Anmerkungen Seite 31

Noch: 2.4 Leistung der Beherbergungsstätten nach Reisegebieten und Herkunftsländern

August 2015

Reisegebiet Herkunftsland (ständiger Wohnsitz)	Ankünfte		Übernachtungen			Mittlere Aufenthalts- dauer ³⁾
	aller Gäste	Verän- derung ¹⁾	aller Gäste	Verän- derung ¹⁾	Anteil ²⁾	
Sauerland	203 054	-4,2	685 156	+2,7	100	3,4
Bundesrepublik Deutschland	161 473	+5,9	527 991	+4,2	77,1	3,3
Ausland	41 581	-30,1	157 165	-2,2	22,9	3,8
Europa	40 143	-29,3	153 425	-0,5	97,6	3,8
EU-Länder	39 135	-30,2	150 437	-1,2	95,7	3,8
Belgien	4 870	-16,8	16 980	+4,8	10,8	3,5
Bulgarien	24	+33,3	106	+82,8	0,1	4,4
Dänemark	346	-30,4	989	-35,2	0,6	2,9
Estland	7	-22,2	8	-20,0	-	1,1
Finnland	21	+50,0	39	+105,3	-	1,9
Frankreich	380	-17,0	961	-24,3	0,6	2,5
Griechenland	17	+70,0	33	+43,5	-	1,9
Republik Irland	23	-54,0	47	-65,9	-	2,0
Italien	310	+20,2	1 171	+47,7	0,7	3,8
Kroatien	10	-16,7	18	-33,3	-	1,8
Lettland	1	-80,0	1	-92,9	-	1,0
Litauen	11	-	37	+54,2	-	3,4
Luxemburg	119	+67,6	425	+84,0	0,3	3,6
Malta	8	-65,2	22	-56,0	-	2,8
Niederlande	30 555	-33,4	121 624	-2,0	77,4	4,0
Österreich	351	-9,3	708	-20,4	0,5	2,0
Polen	351	-24,7	1 199	-12,4	0,8	3,4
Portugal	36	+125,0	368	x	0,2	10,2
Rumänien	133	-9,5	358	-34,4	0,2	2,7
Schweden	116	-24,2	213	-15,8	0,1	1,8
Slowakische Republik	36	-43,8	81	-78,9	0,1	2,3
Slowenien	88	+450,0	361	x	0,2	4,1
Spanien	116	-30,1	367	-38,7	0,2	3,2
Tschechische Republik	219	+10,1	483	-4,9	0,3	2,2
Ungarn	118	+4,4	500	+55,8	0,3	4,2
Vereinigtes Königreich	867	-24,7	3 182	+16,5	2,0	3,7
Zypern	2	-	156	-25,7	0,1	78,0
Island	15	x	29	x	-	1,9
Norwegen	66	+4,8	87	-14,7	0,1	1,3
Russland	95	-24,6	329	-10,6	0,2	3,5
Schweiz	423	-6,2	1 208	+5,5	0,8	2,9
Türkei	112	+180,0	219	+125,8	0,1	2,0
Ukraine	13	+160,0	47	+95,8	-	3,6
sonstige europäische Länder	284	+446,2	1 069	x	0,7	3,8
Afrika	32	-52,2	82	-85,5	0,1	2,6
Republik Südafrika	15	+66,7	42	+281,8	-	2,8
sonstige afrikanische Länder	17	-70,7	40	-92,8	-	2,4
Asien	416	-61,6	1 466	-24,3	0,9	3,5
Arabische Golfstaaten	78	-90,2	360	-62,0	0,2	4,6
Volksrepublik China und Hongkong	148	+37,0	501	+33,2	0,3	3,4
Indien	61	+110,3	222	+164,3	0,1	3,6
Israel	6	-40,0	10	-23,1	-	1,7
Japan	64	+64,1	170	+68,3	0,1	2,7
Südkorea	16	-44,8	48	-63,4	-	3,0
Taiwan	3	-80,0	3	-97,4	-	1,0
sonstige asiatische Länder	40	-33,3	152	-11,1	0,1	3,8
Amerika	337	-2,9	869	-16,8	0,6	2,6
Kanada	56	+86,7	130	+51,2	0,1	2,3
USA	225	-10,4	564	-7,5	0,4	2,5
sonstige nordamerikanische Länder	6	x	21	x	-	3,5
Mittelamerika und Karibik	22	-59,3	57	-81,0	-	2,6
Brasilien	12	x	44	x	-	3,7
sonstige südamerikanische Länder	16	+60,0	53	+29,3	-	3,3
Australien	29	+11,5	55	-29,5	-	1,9
Neuseeland und Ozeanien	4	-81,8	8	-92,7	-	2,0
Ohne Angabe	620	-48,2	1 260	-54,9	0,8	2,0

Anmerkungen Seite 31

Noch: 2.4 Leistung der Beherbergungsstätten nach Reisegebieten und Herkunftsländern

August 2015

Reisegebiet Herkunftsland (ständiger Wohnsitz)	Ankünfte		Übernachtungen			Mittlere Aufenthalts- dauer ³⁾
	aller Gäste	Verän- derung ¹⁾	aller Gäste	Verän- derung ¹⁾	Anteil ²⁾	
Siegerland-Wittgenstein	21 199	+3,1	74 361	+2,1	100	3,5
Bundesrepublik Deutschland	16 535	+3,5	60 855	-2,6	81,8	3,7
Ausland	4 664	+1,8	13 506	+30,2	18,2	2,9
Europa	3 217	-10,2	9 566	+20,9	70,8	3,0
EU-Länder	2 944	-12,1	8 963	+24,2	66,4	3,0
Belgien	139	-29,8	352	-6,9	2,6	2,5
Bulgarien	-	-	-	-	-	-
Dänemark	61	+41,9	115	+62,0	0,9	1,9
Estland	2	x	4	x	-	2,0
Finnland	24	+60,0	43	+2,4	0,3	1,8
Frankreich	90	-32,8	308	-14,9	2,3	3,4
Griechenland	4	+100,0	18	x	0,1	4,5
Republik Irland	7	x	9	x	0,1	1,3
Italien	94	+32,4	235	+28,4	1,7	2,5
Kroatien	1	-88,9	1	-90,9	-	1,0
Lettland	17	+325,0	48	x	0,4	2,8
Litauen	2	+100,0	6	-66,7	-	3,0
Luxemburg	16	-27,3	25	-	0,2	1,6
Malta	-	-	-	-	-	-
Niederlande	1 848	-18,4	6 048	+29,8	44,8	3,3
Österreich	103	-3,7	300	+48,5	2,2	2,9
Polen	120	+11,1	333	+28,1	2,5	2,8
Portugal	9	-18,2	26	+44,4	0,2	2,9
Rumänien	17	-50,0	197	+8,2	1,5	11,6
Schweden	18	-	36	-37,9	0,3	2,0
Slowakische Republik	31	-18,4	67	-21,2	0,5	2,2
Slowenien	7	+16,7	7	-	0,1	1,0
Spanien	40	+122,2	90	+83,7	0,7	2,3
Tschechische Republik	67	+39,6	161	+111,8	1,2	2,4
Ungarn	49	+22,5	117	-46,8	0,9	2,4
Vereinigtes Königreich	178	+19,5	417	+44,8	3,1	2,3
Zypern	-	-	-	-	-	-
Island	-	-	-	-	-	-
Norwegen	31	+6,9	86	+10,3	0,6	2,8
Russland	14	-39,1	37	-19,6	0,3	2,6
Schweiz	155	+13,1	312	-34,3	2,3	2,0
Türkei	23	+53,3	35	-14,6	0,3	1,5
Ukraine	14	+40,0	24	+33,3	0,2	1,7
sonstige europäische Länder	36	+100,0	109	+194,6	0,8	3,0
Afrika	17	+183,3	95	+493,8	0,7	5,6
Republik Südafrika	2	-	3	-40,0	-	1,5
sonstige afrikanische Länder	15	+275,0	92	x	0,7	6,1
Asien	147	+45,5	431	+53,4	3,2	2,9
Arabische Golfstaaten	22	x	29	+314,3	0,2	1,3
Volksrepublik China und Hongkong	34	+17,2	166	+84,4	1,2	4,9
Indien	5	-28,6	10	-66,7	0,1	2,0
Israel	9	+80,0	27	+440,0	0,2	3,0
Japan	13	+8,3	26	+85,7	0,2	2,0
Südkorea	15	+400,0	27	+440,0	0,2	1,8
Taiwan	7	+40,0	20	-4,8	0,1	2,9
sonstige asiatische Länder	42	+10,5	126	+15,6	0,9	3,0
Amerika	140	+27,3	494	+30,7	3,7	3,5
Kanada	9	-55,0	20	-75,3	0,1	2,2
USA	119	+45,1	442	+59,6	3,3	3,7
sonstige nordamerikanische Länder	-	-	-	-	-	-
Mittelamerika und Karibik	2	-	6	+200,0	-	3,0
Brasilien	6	+100,0	22	+144,4	0,2	3,7
sonstige südamerikanische Länder	4	+33,3	4	-55,6	-	1,0
Australien	11	+10,0	30	+11,1	0,2	2,7
Neuseeland und Ozeanien	-	-	-	-	-	-
Ohne Angabe	1 132	+46,4	2 890	+64,2	21,4	2,6

Anmerkungen Seite 31

Noch: 2.4 Leistung der Beherbergungsstätten nach Reisegebieten und Herkunftsländern

August 2015

Reisegebiet Herkunftsland (ständiger Wohnsitz)	Ankünfte		Übernachtungen			Mittlere Aufenthalts- dauer ³⁾
	aller Gäste	Verän- derung ¹⁾	aller Gäste	Verän- derung ¹⁾	Anteil ²⁾	
Bergisches Land	57 865	+10,9	153 439	+6,3	100	2,7
Bundesrepublik Deutschland	49 554	+12,8	134 961	+7,6	88,0	2,7
Ausland	8 311	+0,6	18 478	-2,6	12,0	2,2
Europa	6 452	-2,4	14 147	-5,8	76,6	2,2
EU-Länder	5 644	-4,7	12 537	-7,9	67,8	2,2
Belgien	610	+9,3	1 296	+7,2	7,0	2,1
Bulgarien	30	+100,0	124	+55,0	0,7	4,1
Dänemark	180	-5,3	318	-14,5	1,7	1,8
Estland	6	-50,0	20	-28,6	0,1	3,3
Finnland	37	+105,6	52	+48,6	0,3	1,4
Frankreich	365	-10,8	707	-15,7	3,8	1,9
Griechenland	31	+47,6	121	+168,9	0,7	3,9
Republik Irland	16	-51,5	45	-42,3	0,2	2,8
Italien	441	+24,6	893	+14,9	4,8	2,0
Kroatien	36	+33,3	215	+119,4	1,2	6,0
Lettland	17	+240,0	29	+81,3	0,2	1,7
Litauen	12	-69,2	12	-86,0	0,1	1,0
Luxemburg	109	+55,7	345	-8,5	1,9	3,2
Malta	-	-	-	-	-	-
Niederlande	1 672	-17,1	2 943	-31,6	15,9	1,8
Österreich	320	-1,8	681	-17,1	3,7	2,1
Polen	478	+55,2	1 503	+79,8	8,1	3,1
Portugal	23	+360,0	51	+363,6	0,3	2,2
Rumänien	49	-26,9	101	-43,3	0,5	2,1
Schweden	73	-60,8	124	-61,3	0,7	1,7
Slowakische Republik	70	-31,4	279	-	1,5	4,0
Slowenien	89	x	583	x	3,2	6,6
Spanien	127	+21,0	368	+90,7	2,0	2,9
Tschechische Republik	141	-39,0	336	-65,9	1,8	2,4
Ungarn	58	-10,8	113	-41,8	0,6	1,9
Vereinigtes Königreich	654	-11,4	1 278	-8,1	6,9	2,0
Zypern	-	-	-	-	-	-
Island	6	-40,0	9	-65,4	-	1,5
Norwegen	52	+36,8	82	+34,4	0,4	1,6
Russland	149	-19,0	281	-27,6	1,5	1,9
Schweiz	376	+7,4	727	+18,6	3,9	1,9
Türkei	49	+88,5	132	+40,4	0,7	2,7
Ukraine	31	+181,8	49	+48,5	0,3	1,6
sonstige europäische Länder	145	+101,4	330	+78,4	1,8	2,3
Afrika	22	-	114	+42,5	0,6	5,2
Republik Südafrika	7	+40,0	51	+168,4	0,3	7,3
sonstige afrikanische Länder	15	-11,8	63	+3,3	0,3	4,2
Asien	956	+16,6	2 260	+10,5	12,2	2,4
Arabische Golfstaaten	70	+75,0	164	+42,6	0,9	2,3
Volksrepublik China und Hongkong	663	+26,5	1 402	+26,3	7,6	2,1
Indien	31	-71,8	185	-33,0	1,0	6,0
Israel	53	+120,8	135	+221,4	0,7	2,5
Japan	54	+145,5	136	-47,3	0,7	2,5
Südkorea	17	-61,4	52	-27,8	0,3	3,1
Taiwan	22	+37,5	22	-53,2	0,1	1,0
sonstige asiatische Länder	46	+15,0	164	+30,2	0,9	3,6
Amerika	395	+3,7	1 049	-7,6	5,7	2,7
Kanada	42	+40,0	66	+24,5	0,4	1,6
USA	277	+11,2	674	+15,6	3,6	2,4
sonstige nordamerikanische Länder	9	+12,5	28	+55,6	0,2	3,1
Mittelamerika und Karibik	28	+86,7	61	+96,8	0,3	2,2
Brasilien	20	-67,7	152	-61,0	0,8	7,6
sonstige südamerikanische Länder	19	+11,8	68	+13,3	0,4	3,6
Australien	33	-17,5	64	-14,7	0,3	1,9
Neuseeland und Ozeanien	5	+150,0	15	+400,0	0,1	3,0
Ohne Angabe	448	+16,4	829	+37,0	4,5	1,9

Anmerkungen Seite 31

Noch: 2.4 Leistung der Beherbergungsstätten nach Reisegebieten und Herkunftsländern

August 2015

Reisegebiet Herkunftsland (ständiger Wohnsitz)	Ankünfte		Übernachtungen			Mittlere Aufenthalts- dauer ³⁾
	aller Gäste	Verän- derung ¹⁾	aller Gäste	Verän- derung ¹⁾	Anteil ²⁾	
Bonn und Rhein-Sieg-Kreis	125 740	+5,3	266 106	+2,4	100	2,1
Bundesrepublik Deutschland	101 527	+5,9	208 180	+4,3	78,2	2,1
Ausland	24 213	+2,9	57 926	-3,8	21,8	2,4
Europa	15 301	-0,5	33 075	-5,2	57,1	2,2
EU-Länder	13 138	-2,9	28 116	-4,3	48,5	2,1
Belgien	1 897	-6,5	4 363	-1,5	7,5	2,3
Bulgarien	87	+19,2	174	+42,6	0,3	2,0
Dänemark	210	-7,5	381	+6,4	0,7	1,8
Estland	18	+12,5	36	+50,0	0,1	2,0
Finnland	93	+97,9	186	+87,9	0,3	2,0
Frankreich	1 038	+25,4	1 827	+18,1	3,2	1,8
Griechenland	74	+51,0	207	+51,1	0,4	2,8
Republik Irland	106	+21,8	214	+23,7	0,4	2,0
Italien	761	+0,1	1 534	-9,6	2,6	2,0
Kroatien	47	-46,0	112	-88,8	0,2	2,4
Lettland	27	-18,2	43	-52,2	0,1	1,6
Litauen	42	+180,0	59	-63,4	0,1	1,4
Luxemburg	261	-18,7	458	-22,9	0,8	1,8
Malta	-	-	-	-	-	-
Niederlande	3 201	-19,9	6 570	-18,3	11,3	2,1
Österreich	828	-0,8	1 809	+6,1	3,1	2,2
Polen	556	-0,2	1 623	+15,8	2,8	2,9
Portugal	51	-19,0	191	-36,1	0,3	3,7
Rumänien	113	+32,9	278	+35,6	0,5	2,5
Schweden	188	-15,3	345	-13,1	0,6	1,8
Slowakische Republik	94	-	992	+137,3	1,7	10,6
Slowenien	30	-23,1	70	+14,8	0,1	2,3
Spanien	643	+39,5	1 270	+18,2	2,2	2,0
Tschechische Republik	375	+14,0	671	+7,2	1,2	1,8
Ungarn	188	+102,2	386	+128,4	0,7	2,1
Vereinigtes Königreich	2 183	+1,3	4 266	-1,4	7,4	2,0
Zypern	27	+58,8	51	-74,0	0,1	1,9
Island	15	-11,8	33	+65,0	0,1	2,2
Norwegen	120	+2,6	235	+9,3	0,4	2,0
Russland	254	-29,1	777	-45,9	1,3	3,1
Schweiz	1 288	+22,8	2 594	+11,7	4,5	2,0
Türkei	101	+12,2	289	-39,3	0,5	2,9
Ukraine	109	+303,7	260	+66,7	0,4	2,4
sonstige europäische Länder	276	+41,5	771	-11,2	1,3	2,8
Afrika	400	+52,7	1 358	-5,8	2,3	3,4
Republik Südafrika	75	+7,1	152	-67,5	0,3	2,0
sonstige afrikanische Länder	325	+69,3	1 206	+23,8	2,1	3,7
Asien	5 585	+12,9	16 821	+0,2	29,0	3,0
Arabische Golfstaaten	2 766	+14,6	8 366	+7,4	14,4	3,0
Volksrepublik China und Hongkong	986	+3,9	1 964	-12,3	3,4	2,0
Indien	224	+26,6	506	-20,1	0,9	2,3
Israel	198	+30,3	1 227	-26,0	2,1	6,2
Japan	412	-14,2	788	-21,2	1,4	1,9
Südkorea	117	+0,9	309	-15,3	0,5	2,6
Taiwan	97	+18,3	175	+0,6	0,3	1,8
sonstige asiatische Länder	785	+36,0	3 486	+19,0	6,0	4,4
Amerika	1 945	+21,7	4 451	-2,3	7,7	2,3
Kanada	192	+28,9	432	-11,5	0,7	2,3
USA	1 430	+20,5	3 202	+11,3	5,5	2,2
sonstige nordamerikanische Länder	5	-84,4	11	-86,1	-	2,2
Mittelamerika und Karibik	79	+54,9	226	+0,4	0,4	2,9
Brasilien	87	+3,6	218	-56,9	0,4	2,5
sonstige südamerikanische Länder	152	+60,0	362	-4,5	0,6	2,4
Australien	168	+23,5	454	+35,5	0,8	2,7
Neuseeland und Ozeanien	51	+121,7	111	+113,5	0,2	2,2
Ohne Angabe	763	-35,8	1 656	-23,4	2,9	2,2

Noch: 2.4 Leistung der Beherbergungsstätten nach Reisegebieten und Herkunftsländern

August 2015

Reisegebiet Herkunftsland (ständiger Wohnsitz)	Ankünfte		Übernachtungen			Mittlere Aufenthalts- dauer ³⁾
	aller Gäste	Verän- derung ¹⁾	aller Gäste	Verän- derung ¹⁾	Anteil ²⁾	
Köln und Rhein-Erft-Kreis	364 219	+3,7	719 401	+5,8	100	2,0
Bundesrepublik Deutschland	244 190	+4,5	480 604	+6,4	66,8	2,0
Ausland	120 029	+2,1	238 797	+4,5	33,2	2,0
Europa	80 506	+0,4	157 198	+3,8	65,8	2,0
EU-Länder	69 432	+0,8	134 639	+5,5	56,4	1,9
Belgien	7 411	-8,0	11 849	-3,6	5,0	1,6
Bulgarien	320	+3,6	802	-29,4	0,3	2,5
Dänemark	1 290	-14,3	2 441	-7,5	1,0	1,9
Estland	134	-6,3	274	+3,8	0,1	2,0
Finnland	699	+3,6	1 549	+9,5	0,6	2,2
Frankreich	6 036	+3,1	10 750	+5,5	4,5	1,8
Griechenland	354	-7,6	766	-	0,3	2,2
Republik Irland	1 118	+38,4	2 159	+44,3	0,9	1,9
Italien	5 234	-1,8	10 068	+4,7	4,2	1,9
Kroatien	220	+26,4	453	+70,3	0,2	2,1
Lettland	160	-12,6	275	-8,9	0,1	1,7
Litauen	118	-38,5	237	-25,0	0,1	2,0
Luxemburg	1 945	-3,3	3 083	+1,7	1,3	1,6
Malta	66	+135,7	214	+336,7	0,1	3,2
Niederlande	11 774	-7,4	21 026	-4,6	8,8	1,8
Österreich	4 642	+9,2	10 365	+17,8	4,3	2,2
Polen	2 435	-11,6	6 894	-3,0	2,9	2,8
Portugal	592	+25,2	1 414	+54,5	0,6	2,4
Rumänien	561	-10,1	1 181	-7,2	0,5	2,1
Schweden	1 734	+29,8	3 474	+39,5	1,5	2,0
Slowakische Republik	228	+31,8	436	+44,4	0,2	1,9
Slowenien	138	-18,8	278	-19,7	0,1	2,0
Spanien	5 852	+43,4	11 181	+44,3	4,7	1,9
Tschechische Republik	767	-7,9	1 429	-11,6	0,6	1,9
Ungarn	566	-15,0	1 065	-39,9	0,4	1,9
Vereinigtes Königreich	14 894	-1,3	30 641	+4,8	12,8	2,1
Zypern	144	+77,8	335	+87,2	0,1	2,3
Island	121	+6,1	299	+2,0	0,1	2,5
Norwegen	820	+1,7	1 627	-3,7	0,7	2,0
Russland	1 709	-39,6	3 932	-31,5	1,6	2,3
Schweiz	5 838	+12,5	11 809	+18,1	4,9	2,0
Türkei	1 344	+17,4	2 497	-3,0	1,0	1,9
Ukraine	397	+2,8	819	+2,5	0,3	2,1
sonstige europäische Länder	845	-0,5	1 576	-41,3	0,7	1,9
Afrika	1 251	+72,3	3 334	+20,6	1,4	2,7
Republik Südafrika	236	+56,3	435	+44,5	0,2	1,8
sonstige afrikanische Länder	1 015	+76,5	2 899	+17,7	1,2	2,9
Asien	15 964	+13,0	37 106	+9,4	15,5	2,3
Arabische Golfstaaten	2 700	-	8 891	+4,5	3,7	3,3
Volksrepublik China und Hongkong	6 124	+13,9	12 433	+15,8	5,2	2,0
Indien	651	-21,7	2 921	+55,6	1,2	4,5
Israel	1 105	+67,7	1 920	+27,2	0,8	1,7
Japan	1 793	-4,1	3 111	-8,0	1,3	1,7
Südkorea	682	+23,3	1 311	+20,8	0,5	1,9
Taiwan	861	+47,4	1 534	+32,9	0,6	1,8
sonstige asiatische Länder	2 048	+32,1	4 985	-12,1	2,1	2,4
Amerika	15 276	+9,4	28 852	+10,7	12,1	1,9
Kanada	1 285	+5,2	2 195	+1,2	0,9	1,7
USA	11 836	+17,2	21 639	+16,2	9,1	1,8
sonstige nordamerikanische Länder	118	+21,6	211	+16,6	0,1	1,8
Mittelamerika und Karibik	339	+18,5	688	+2,4	0,3	2,0
Brasilien	1 106	-33,6	2 855	-9,4	1,2	2,6
sonstige südamerikanische Länder	592	-0,8	1 264	+0,6	0,5	2,1
Australien	1 213	+2,2	2 329	-0,5	1,0	1,9
Neuseeland und Ozeanien	202	-	417	+0,5	0,2	2,1
Ohne Angabe	5 617	-21,8	9 561	-17,1	4,0	1,7

Anmerkungen Seite 31

Noch: 2.4 Leistung der Beherbergungsstätten nach Reisegebieten und Herkunftsländern

August 2015

Reisegebiet Herkunftsland (ständiger Wohnsitz)	Ankünfte		Übernachtungen			Mittlere Aufenthalts- dauer ³⁾
	aller Gäste	Verän- derung ¹⁾	aller Gäste	Verän- derung ¹⁾	Anteil ²⁾	
Düsseldorf und Kreis Mettmann	271 511	+7,1	474 737	+6,1	100	1,7
Bundesrepublik Deutschland	180 722	+7,5	293 786	+6,7	61,9	1,6
Ausland	90 789	+6,2	180 951	+5,1	38,1	2,0
Europa	55 870	+2,5	97 720	-2,2	54,0	1,7
EU-Länder	46 172	+3,3	80 022	-1,2	44,2	1,7
Belgien	3 699	+10,9	5 904	+7,6	3,3	1,6
Bulgarien	179	-29,2	358	-22,5	0,2	2,0
Dänemark	1 381	+8,1	2 279	+4,6	1,3	1,7
Estland	80	-51,5	138	-49,6	0,1	1,7
Finnland	739	-18,1	1 340	-18,8	0,7	1,8
Frankreich	3 103	-8,9	5 129	-7,5	2,8	1,7
Griechenland	335	+4,7	718	+2,7	0,4	2,1
Republik Irland	662	+1,4	1 141	+6,4	0,6	1,7
Italien	2 981	-1,7	5 557	-16,6	3,1	1,9
Kroatien	98	-3,9	208	-19,7	0,1	2,1
Lettland	158	+61,2	329	+65,3	0,2	2,1
Litauen	92	-47,1	158	-34,4	0,1	1,7
Luxemburg	835	+17,6	1 222	+16,9	0,7	1,5
Malta	52	+225,0	111	+311,1	0,1	2,1
Niederlande	10 866	-4,9	17 666	-6,7	9,8	1,6
Österreich	3 205	+30,9	5 739	+27,5	3,2	1,8
Polen	1 404	+5,7	2 968	-0,9	1,6	2,1
Portugal	287	+7,1	556	-8,4	0,3	1,9
Rumänien	497	-4,6	1 145	-30,9	0,6	2,3
Schweden	1 473	+19,4	2 312	+13,3	1,3	1,6
Slowakische Republik	138	-9,2	352	-13,7	0,2	2,6
Slowenien	169	+74,2	343	+17,5	0,2	2,0
Spanien	3 690	+13,5	6 861	+22,3	3,8	1,9
Tschechische Republik	607	+34,9	1 014	+3,4	0,6	1,7
Ungarn	396	-1,5	773	+6,9	0,4	2,0
Vereinigtes Königreich	8 987	+3,8	15 533	-5,4	8,6	1,7
Zypern	59	+84,4	168	+194,7	0,1	2,8
Island	122	-9,6	182	-25,1	0,1	1,5
Norwegen	971	+16,3	1 607	+11,5	0,9	1,7
Russland	2 897	-23,1	6 129	-22,8	3,4	2,1
Schweiz	3 399	+7,3	5 488	+0,3	3,0	1,6
Türkei	1 165	+31,5	2 061	+33,6	1,1	1,8
Ukraine	206	-27,7	528	-15,5	0,3	2,6
sonstige europäische Länder	938	+34,8	1 703	+3,8	0,9	1,8
Afrika	969	+14,8	3 152	+41,7	1,7	3,3
Republik Südafrika	135	+8,0	271	-2,5	0,1	2,0
sonstige afrikanische Länder	834	+16,0	2 881	+48,0	1,6	3,5
Asien	19 523	+24,7	54 897	+24,3	30,3	2,8
Arabische Golfstaaten	8 932	+34,0	31 267	+43,1	17,3	3,5
Volksrepublik China und Hongkong	4 244	+35,0	7 526	+24,6	4,2	1,8
Indien	623	-8,7	1 933	-27,7	1,1	3,1
Israel	819	+41,9	1 395	+13,7	0,8	1,7
Japan	2 671	+4,5	5 680	+7,1	3,1	2,1
Südkorea	428	+24,4	741	-12,5	0,4	1,7
Taiwan	208	+6,7	486	+15,2	0,3	2,3
sonstige asiatische Länder	1 598	+7,5	5 869	+1,0	3,2	3,7
Amerika	7 536	+12,0	13 324	+5,9	7,4	1,8
Kanada	516	-5,7	981	-13,8	0,5	1,9
USA	6 131	+19,5	10 451	+12,9	5,8	1,7
sonstige nordamerikanische Länder	96	-17,9	152	-22,8	0,1	1,6
Mittelamerika und Karibik	151	-37,1	242	-57,8	0,1	1,6
Brasilien	361	-12,8	836	+5,2	0,5	2,3
sonstige südamerikanische Länder	281	+1,4	662	+5,9	0,4	2,4
Australien	649	+33,0	1 170	+12,5	0,6	1,8
Neuseeland und Ozeanien	129	+59,3	264	+28,8	0,1	2,0
Ohne Angabe	6 113	-15,1	10 424	-13,3	5,8	1,7

Noch: 2.4 Leistung der Beherbergungsstätten nach Reisegebieten und Herkunftsländern

August 2015

Reisegebiet Herkunftsland (ständiger Wohnsitz)	Ankünfte		Übernachtungen			Mittlere Aufenthalts- dauer ³⁾
	aller Gäste	Verän- derung ¹⁾	aller Gäste	Verän- derung ¹⁾	Anteil ²⁾	
Ruhrgebiet	291 772	+10,2	584 156	+10,5	100	2,0
Bundesrepublik Deutschland	241 669	+11,9	491 810	+12,8	84,2	2,0
Ausland	50 103	+2,6	92 346	-0,3	15,8	1,8
Europa	41 126	+6,4	73 560	+4,9	79,7	1,8
EU-Länder	36 029	+5,7	63 683	+4,5	69,0	1,8
Belgien	3 298	+9,0	5 140	-	5,6	1,6
Bulgarien	186	+39,8	318	+38,3	0,3	1,7
Dänemark	719	-26,9	1 090	-18,8	1,2	1,5
Estland	93	-49,5	195	-47,7	0,2	2,1
Finnland	177	-1,7	298	-29,0	0,3	1,7
Frankreich	2 074	+2,7	3 258	+7,1	3,5	1,6
Griechenland	105	-35,6	208	-56,9	0,2	2,0
Republik Irland	319	+2,9	505	+9,1	0,5	1,6
Italien	1 054	+11,9	1 935	-11,8	2,1	1,8
Kroatien	51	+21,4	92	+27,8	0,1	1,8
Lettland	89	-23,3	148	-29,9	0,2	1,7
Litauen	272	+8,4	439	+15,8	0,5	1,6
Luxemburg	494	-1,0	747	-0,3	0,8	1,5
Malta	12	-20,0	18	-45,5	-	1,5
Niederlande	13 915	+6,1	23 731	+9,1	25,7	1,7
Österreich	2 008	+9,0	3 735	+1,1	4,0	1,9
Polen	2 058	+5,2	4 780	+2,4	5,2	2,3
Portugal	98	-27,4	188	-41,6	0,2	1,9
Rumänien	634	-17,6	1 376	-7,0	1,5	2,2
Schweden	1 107	-7,8	1 574	+0,5	1,7	1,4
Slowakische Republik	155	+12,3	464	-23,2	0,5	3,0
Slowenien	92	-29,2	463	-17,8	0,5	5,0
Spanien	2 311	+153,4	4 296	+111,0	4,7	1,9
Tschechische Republik	437	+37,0	897	+57,4	1,0	2,1
Ungarn	306	-14,5	654	-13,9	0,7	2,1
Vereinigtes Königreich	3 954	-8,7	7 093	-8,7	7,7	1,8
Zypern	11	-26,7	41	-2,4	-	3,7
Island	35	+133,3	60	+130,8	0,1	1,7
Norwegen	478	+39,0	892	+38,5	1,0	1,9
Russland	812	-13,4	2 020	-15,9	2,2	2,5
Schweiz	1 757	+5,6	3 221	+9,0	3,5	1,8
Türkei	430	+27,2	938	+4,7	1,0	2,2
Ukraine	211	-4,1	396	+6,5	0,4	1,9
sonstige europäische Länder	1 374	+32,0	2 350	+23,6	2,5	1,7
Afrika	553	+68,1	841	-66,6	0,9	1,5
Republik Südafrika	242	x	310	+133,1	0,3	1,3
sonstige afrikanische Länder	311	+7,6	531	-77,7	0,6	1,7
Asien	2 590	+17,1	6 866	+16,4	7,4	2,7
Arabische Golfstaaten	566	+82,6	1 530	+49,4	1,7	2,7
Volksrepublik China und Hongkong	609	+7,8	2 317	+35,7	2,5	3,8
Indien	461	+32,1	737	-14,3	0,8	1,6
Israel	166	+31,7	554	+143,0	0,6	3,3
Japan	269	-20,6	487	-26,0	0,5	1,8
Südkorea	81	+19,1	159	+16,1	0,2	2,0
Taiwan	57	+58,3	119	+29,3	0,1	2,1
sonstige asiatische Länder	381	-9,1	963	-19,3	1,0	2,5
Amerika	2 748	+6,5	5 569	+14,8	6,0	2,0
Kanada	194	-7,2	535	+12,4	0,6	2,8
USA	2 149	+29,8	3 757	+23,0	4,1	1,7
sonstige nordamerikanische Länder	13	-38,1	21	-41,7	-	1,6
Mittelamerika und Karibik	74	+37,0	244	+201,2	0,3	3,3
Brasilien	171	-15,3	690	+25,2	0,7	4,0
sonstige südamerikanische Länder	147	-66,4	322	-50,6	0,3	2,2
Australien	178	-14,4	410	+26,2	0,4	2,3
Neuseeland und Ozeanien	46	-52,1	136	-32,0	0,1	3,0
Ohne Angabe	2 862	-39,7	4 964	-42,9	5,4	1,7

Anmerkungen Seite 31

Noch: 2.4 Leistung der Beherbergungsstätten nach Reisegebieten und Herkunftsländern

August 2015

Reisegebiet Herkunftsland (ständiger Wohnsitz)	Ankünfte		Übernachtungen			Mittlere Aufenthalts- dauer ³⁾
	aller Gäste	Verän- derung ¹⁾	aller Gäste	Verän- derung ¹⁾	Anteil ²⁾	
Bergisches Städtedreieck	28 655	+8,9	65 394	+4,1	100	2,3
Bundesrepublik Deutschland	23 986	+12,3	55 377	+6,6	84,7	2,3
Ausland	4 669	-5,9	10 017	-8,0	15,3	2,1
Europa	3 684	-10,6	7 419	-15,0	74,1	2,0
EU-Länder	3 288	-10,3	6 652	-15,6	66,4	2,0
Belgien	175	-53,1	333	-60,2	3,3	1,9
Bulgarien	26	+13,0	31	-6,1	0,3	1,2
Dänemark	199	-6,6	251	-14,9	2,5	1,3
Estland	4	-90,2	4	-95,6	-	1,0
Finnland	25	-34,2	52	+6,1	0,5	2,1
Frankreich	327	-22,3	514	-14,8	5,1	1,6
Griechenland	34	+385,7	71	+446,2	0,7	2,1
Republik Irland	12	-14,3	35	-20,5	0,3	2,9
Italien	126	-23,6	345	-8,7	3,4	2,7
Kroatien	87	x	126	x	1,3	1,4
Lettland	3	-76,9	3	-81,3	-	1,0
Litauen	5	-75,0	5	-75,0	-	1,0
Luxemburg	22	-29,0	35	-25,5	0,3	1,6
Malta	-	-100,0	2	-60,0	-	-
Niederlande	819	-28,3	1 832	-28,6	18,3	2,2
Österreich	142	-6,6	338	-0,3	3,4	2,4
Polen	322	+54,1	559	-19,0	5,6	1,7
Portugal	12	-42,9	47	+42,4	0,5	3,9
Rumänien	102	+67,2	181	+162,3	1,8	1,8
Schweden	246	+61,8	330	+41,0	3,3	1,3
Slowakische Republik	32	-3,0	66	-29,0	0,7	2,1
Slowenien	6	-70,0	9	-76,3	0,1	1,5
Spanien	95	-4,0	176	-29,6	1,8	1,9
Tschechische Republik	101	+18,8	167	-	1,7	1,7
Ungarn	127	+182,2	645	+49,3	6,4	5,1
Vereinigtes Königreich	237	-13,2	492	-5,4	4,9	2,1
Zypern	2	+100,0	3	+50,0	-	1,5
Island	2	-66,7	15	+7,1	0,1	7,5
Norwegen	46	+35,3	70	+66,7	0,7	1,5
Russland	57	-57,8	122	-50,8	1,2	2,1
Schweiz	223	+3,2	431	+1,9	4,3	1,9
Türkei	38	+52,0	63	-8,7	0,6	1,7
Ukraine	15	+66,7	38	+171,4	0,4	2,5
sonstige europäische Länder	15	-46,4	28	-28,2	0,3	1,9
Afrika	33	+266,7	147	+267,5	1,5	4,5
Republik Südafrika	6	+50,0	33	+94,1	0,3	5,5
sonstige afrikanische Länder	27	+440,0	114	+395,7	1,1	4,2
Asien	236	+36,4	1 212	+56,8	12,1	5,1
Arabische Golfstaaten	27	+8,0	121	+28,7	1,2	4,5
Volksrepublik China und Hongkong	98	+58,1	736	+83,5	7,3	7,5
Indien	26	-	87	-31,5	0,9	3,3
Israel	12	+71,4	28	+115,4	0,3	2,3
Japan	24	+50,0	96	+220,0	1,0	4,0
Südkorea	12	+20,0	22	-	0,2	1,8
Taiwan	3	-50,0	6	-70,0	0,1	2,0
sonstige asiatische Länder	34	+61,9	116	+75,8	1,2	3,4
Amerika	217	+19,9	493	-16,6	4,9	2,3
Kanada	10	-9,1	20	-54,5	0,2	2,0
USA	176	+36,4	370	-12,9	3,7	2,1
sonstige nordamerikanische Länder	-	-	-	-	-	-
Mittelamerika und Karibik	9	+200,0	20	x	0,2	2,2
Brasilien	17	-10,5	68	-21,8	0,7	4,0
sonstige südamerikanische Länder	5	-73,7	15	-53,1	0,1	3,0
Australien	32	+60,0	57	+3,6	0,6	1,8
Neuseeland und Ozeanien	3	-	8	-50,0	0,1	2,7
Ohne Angabe	464	+1,1	681	+0,1	6,8	1,5

Noch: 2.4 Leistung der Beherbergungsstätten nach Reisegebieten und Herkunftsländern

August 2015

Reisegebiet Herkunftsland (ständiger Wohnsitz)	Ankünfte		Übernachtungen			Mittlere Aufenthalts- dauer ³⁾
	aller Gäste	Verän- derung ¹⁾	aller Gäste	Verän- derung ¹⁾	Anteil ²⁾	
Nordrhein-Westfalen	2 102 188	+8,1	4 884 106	+6,1	100	2,3
Bundesrepublik Deutschland	1 625 606	+9,9	3 787 280	+6,5	77,5	2,3
Ausland	476 582	+2,1	1 096 826	+4,8	22,5	2,3
Europa	358 905	+0,3	825 235	+4,7	75,2	2,3
EU-Länder	319 781	-0,4	743 621	+4,9	67,8	2,3
Belgien	35 794	-0,1	78 722	+2,6	7,2	2,2
Bulgarien	1 196	+16,6	2 884	+4,0	0,3	2,4
Dänemark	7 246	-5,9	13 101	-1,3	1,2	1,8
Estland	452	-30,6	837	-31,2	0,1	1,9
Finnland	2 459	-0,7	4 799	-0,7	0,4	2,0
Frankreich	18 981	+7,5	32 959	+7,5	3,0	1,7
Griechenland	1 229	+5,9	2 950	+5,3	0,3	2,4
Republik Irland	3 588	+48,4	6 378	+44,5	0,6	1,8
Italien	14 379	+1,7	28 145	-5,1	2,6	2,0
Kroatien	725	+24,6	2 169	-2,2	0,2	3,0
Lettland	631	+1,6	1 118	+2,0	0,1	1,8
Litauen	738	-16,1	1 315	-14,8	0,1	1,8
Luxemburg	4 709	+1,1	7 998	+4,6	0,7	1,7
Malta	162	+43,4	447	+94,3	-	2,8
Niederlande	123 436	-10,1	338 813	+2,3	30,9	2,7
Österreich	14 929	+14,6	31 435	+16,6	2,9	2,1
Polen	11 267	+5,6	30 933	+6,7	2,8	2,7
Portugal	1 446	+15,4	3 869	+1,2	0,4	2,7
Rumänien	2 988	-27,1	8 451	-5,7	0,8	2,8
Schweden	7 308	+20,9	12 051	+20,2	1,1	1,6
Slowakische Republik	1 005	-9,1	3 875	+10,9	0,4	3,9
Slowenien	779	+22,3	2 918	+57,8	0,3	3,7
Spanien	15 769	+46,4	30 590	+40,2	2,8	1,9
Tschechische Republik	3 767	+13,9	7 459	+0,1	0,7	2,0
Ungarn	2 426	+15,5	6 050	+3,4	0,6	2,5
Vereinigtes Königreich	42 093	+3,7	82 523	+5,5	7,5	2,0
Zypern	279	+44,6	832	-10,4	0,1	3,0
Island	364	-4,2	720	-15,1	0,1	2,0
Norwegen	3 301	+12,6	5 955	+8,7	0,5	1,8
Russland	7 153	-26,7	16 453	-26,0	1,5	2,3
Schweiz	17 723	+13,9	34 114	+13,0	3,1	1,9
Türkei	4 144	+32,5	8 503	+21,5	0,8	2,1
Ukraine	1 246	+13,0	2 689	+13,6	0,2	2,2
sonstige europäische Länder	5 193	+35,4	13 180	+19,3	1,2	2,5
Afrika	3 932	+46,9	11 156	-7,3	1,0	2,8
Republik Südafrika	848	+66,9	1 696	+10,2	0,2	2,0
sonstige afrikanische Länder	3 084	+42,2	9 460	-9,8	0,9	3,1
Asien	52 010	+16,1	141 205	+10,9	12,9	2,7
Arabische Golfstaaten	17 248	+12,3	58 615	+13,8	5,3	3,4
Volksrepublik China und Hongkong	14 725	+23,2	30 981	+19,0	2,8	2,1
Indien	2 403	-0,7	7 684	+3,6	0,7	3,2
Israel	2 787	+50,5	7 195	+19,7	0,7	2,6
Japan	6 000	+1,2	11 983	-2,8	1,1	2,0
Südkorea	1 633	+23,2	3 455	+4,5	0,3	2,1
Taiwan	1 363	+30,8	2 711	+7,1	0,2	2,0
sonstige asiatische Länder	5 851	+18,8	18 581	+2,0	1,7	3,2
Amerika	34 675	+17,2	68 189	+12,3	6,2	2,0
Kanada	2 741	+6,2	5 461	+0,6	0,5	2,0
USA	27 302	+26,3	51 155	+21,5	4,7	1,9
sonstige nordamerikanische Länder	267	-11,0	481	-29,4	-	1,8
Mittelamerika und Karibik	827	+3,4	1 911	-13,7	0,2	2,3
Brasilien	2 081	-22,3	5 817	-15,5	0,5	2,8
sonstige südamerikanische Länder	1 457	-8,4	3 364	-2,4	0,3	2,3
Australien	2 802	+15,8	5 714	+15,2	0,5	2,0
Neuseeland und Ozeanien	569	+10,3	1 272	+0,5	0,1	2,2
Ohne Angabe	23 689	-18,6	44 055	-16,4	4,0	1,9

Anmerkungen Seite 31

3.1 Leistung der Beherbergungsstätten nach Verwaltungsbezirken

Januar bis August 2015

Amtliche Schlüsselnummer	Verwaltungsbezirk	Ankünfte				Übernachtungen	
		aller Gäste	Veränderung ¹⁾	ausländischer Gäste	Veränderung ¹⁾	aller Gäste	Veränderung ¹⁾
	Kreisfreie Städte						
111 000	Düsseldorf	1 720 208	+1,0	618 490	-1,2	2 884 001	-1,4
112 000	Duisburg	138 370	-0,4	24 909	-2,6	297 007	-1,3
113 000	Essen	441 232	+3,0	83 276	-6,1	911 057	+0,6
114 000	Krefeld	80 050	-0,1	19 491	-10,0	150 715	-2,0
116 000	Mönchengladbach	111 345	+18,3	22 980	+12,2	194 946	+17,5
117 000	Mülheim an der Ruhr	52 048	-4,8	8 398	-2,0	95 421	-4,5
119 000	Oberhausen	128 669	-5,7	27 117	-14,0	287 778	-2,9
120 000	Remscheid	38 293	-1,9	8 711	-8,8	70 373	-0,9
122 000	Solingen	36 731	+2,1	5 585	+1,1	80 889	+15,9
124 000	Wuppertal	148 588	+4,3	23 901	+5,1	378 564	+8,0
154 000	Kreis Kleve	288 843	+3,9	71 663	+11,3	615 068	+2,5
154 004	Bedburg-Hau	3 630	+1,0	816	-3,3	7 638	+9,9
154 008	Emmerich am Rhein, Stadt	11 764	+1,8	2 810	-5,3	20 750	-4,6
154 012	Geldern, Stadt	19 906	-11,7	1 996	-21,9	72 568	-4,4
154 016	Goch, Stadt	27 108	-1,8	5 408	-6,0	56 865	-2,7
154 020	Issum	1 357	-29,0	453	-36,0	3 640	-12,8
154 024	Kalkar, Stadt	64 382	+13,0	25 998	+16,8	133 125	+10,1
154 028	Kerken	4 869	-16,8	483	-4,2	8 764	-31,2
154 032	Kevelaer, Stadt	37 602	-9,7	6 791	-16,6	76 083	-0,5
154 036	Kleve, Stadt	35 832	+6,4	6 928	+5,7	68 690	+5,9
154 040	Kranenburg	14 546	+3,1	2 518	-10,9	33 991	+1,2
154 044	Rees, Stadt	14 520	+23,8	2 077	+91,3	33 575	+25,8
154 048	Rheurdt	5 401	+12,5	928	+78,8	12 093	+12,1
154 052	Straelen, Stadt	9 052	-29,2	1 018	-20,9	14 233	-37,8
154 056	Uedem	6 464	-6,4	203	-16,5	21 286	+3,2
154 060	Wachtendonk	7 972	-13,4	772	-27,2	20 567	-17,4
154 064	Weeze	24 438	+85,6	12 464	+75,7	31 200	+72,9
158 000	Kreis Mettmann	335 489	+1,4	78 126	-5,9	618 444	+1,8
158 004	Erkrath, Stadt	14 881	-0,4	3 488	+22,9	25 419	-2,6
158 008	Haan, Stadt	24 749	+5,4	2 576	-20,3	59 972	+12,4
158 012	Heiligenhaus, Stadt
158 016	Hilden, Stadt	39 930	+7,5	7 367	-2,7	94 599	+7,9
158 020	Langenfeld (Rhld.), Stadt	18 133	+15,4	2 621	-9,3	34 285	+21,7
158 024	Mettmann, Stadt	47 688	-0,2	11 717	+14,9	83 835	-1,3
158 026	Monheim am Rhein, Stadt	21 978	+9,4	10 113	+20,2	37 867	+10,3
158 028	Ratingen, Stadt	138 214	-2,8	35 692	-16,5	223 188	-4,9
158 032	Velbert, Stadt	21 148	-1,6	2 837	-17,4	43 188	+0,5
158 036	Wülfrath, Stadt
162 000	Rhein-Kreis Neuss	277 713	-	72 855	-5,0	625 693	-3,1
162 004	Dormagen, Stadt	20 137	+0,7	4 068	+11,8	76 976	-7,0
162 008	Grevenbroich, Stadt	18 009	+0,7	5 567	+7,8	35 030	-14,1
162 012	Jüchen	2 540	-16,7	1 089	+15,4	4 232	-15,2
162 016	Kaarst, Stadt	33 331	+2,8	7 416	-6,7	52 850	-22,9
162 020	Korschenbroich, Stadt	5 535	-5,2	1 070	-10,1	60 164	+0,7
162 022	Meerbusch, Stadt	24 107	-3,8	4 175	-10,4	120 231	+12,1
162 024	Neuss, Stadt	172 634	+0,3	49 158	-6,9	272 819	-0,7
162 028	Rommerskirchen	1 420	-2,3	312	-10,3	3 391	-50,1
166 000	Kreis Viersen	114 541	-4,4	12 428	-17,8	246 179	-0,9
166 004	Brüggen	14 577	-9,2	2 514	-11,0	31 051	-9,9
166 008	Grefrath	6 240	-19,6	645	-30,0	14 252	-19,6
166 012	Kempfen, Stadt	8 183	-39,3	1 015	-8,7	22 371	-3,0
166 016	Nettelal, Stadt	38 098	+4,8	1 652	-14,4	80 475	+9,2
166 020	Niederkrüchten	5 334	+18,5	745	+10,9	13 234	+0,7
166 024	Schwalmtal	2 827	+9,6	290	-2,7	3 531	+4,6
166 028	Tönisvorst, Stadt	2 796	+1,5	192	-34,9	12 942	-9,0
166 032	Viersen, Stadt	8 296	+4,9	978	-14,9	15 074	-2,8
166 036	Willich, Stadt	28 190	-1,0	4 397	-25,6	53 249	+0,2
170 000	Kreis Wesel	269 987	+0,6	40 673	+8,8	501 116	-0,8
170 004	Alpen	1 645	+21,0	85	-22,7	2 898	+22,6
170 008	Dinslaken, Stadt	14 344	-0,4	2 157	-4,6	27 470	-9,6
170 012	Hamminkeln, Stadt	12 584	+16,3	624	+32,8	25 497	+17,3
170 016	Hünxe	4 624	+6,4	1 344	-1,6	8 653	+10,8
170 020	Kamp-Lintfort, Stadt	10 467	-5,1	830	+7,9	19 005	-14,7

1) Veränderung gegenüber dem Vorjahreszeitraum in % - 2) mittlere Aufenthaltsdauer (in Tagen) = Übernachtungen / Ankünfte - 3) mittlere Auslastung der angebotenen-Betten = (Übernachtungen / angebotene Bettentage) * 100

Noch: 3.1 Leistung der Beherbergungsstätten nach Verwaltungsbezirken

Januar bis August 2015

Amtliche Schlüsselnummer	Verwaltungsbezirk	Übernachtungen		Mittlere Aufenthaltsdauer ²⁾		Mittlere Auslastung der angebotenen Betten ³⁾
		ausländischer Gäste	Veränderung ¹⁾	aller Gäste	ausländischer Gäste	
	Kreisfreie Städte					
111 000	Düsseldorf	1 144 360	-3,6	1,7	1,9	46,0
112 000	Duisburg	48 775	-9,8	2,1	2,0	37,2
113 000	Essen	170 913	-4,6	2,1	2,1	41,0
114 000	Krefeld	37 753	-5,4	1,9	1,9	35,7
116 000	Mönchengladbach	43 658	+13,6	1,8	1,9	35,2
117 000	Mülheim an der Ruhr	19 518	-7,2	1,8	2,3	26,3
119 000	Oberhausen	47 523	-7,2	2,2	1,8	48,1
120 000	Remscheid	14 949	-11,9	1,8	1,7	32,9
122 000	Solingen	13 833	+1,0	2,2	2,5	30,6
124 000	Wuppertal	52 314	-0,3	2,5	2,2	44,5
154 000	Kreis Kleve	133 544	+8,9	2,1	1,9	34,6
154 004	Bedburg-Hau	3 552	+40,5	2,1	4,4	29,6
154 008	Emmerich am Rhein, Stadt	4 897	-17,9	1,8	1,7	25,0
154 012	Geldern, Stadt	5 772	-21,0	3,6	2,9	58,3
154 016	Goch, Stadt	11 392	-4,6	2,1	2,1	31,3
154 020	Issum	1 785	+7,8	2,7	3,9	27,4
154 024	Kalkar, Stadt	48 286	+14,8	2,1	1,9	30,5
154 028	Kerken	834	-28,5	1,8	1,7	21,4
154 032	Kevelaer, Stadt	13 400	-1,4	2,0	2,0	27,0
154 036	Kleve, Stadt	13 458	+3,6	1,9	1,9	36,9
154 040	Kranenburg	4 908	-13,8	2,3	1,9	42,1
154 044	Rees, Stadt	6 186	+74,0	2,3	3,0	35,8
154 048	Rheurdt	2 526	+69,1	2,2	2,7	33,1
154 052	Straelen, Stadt	1 708	-28,0	1,6	1,7	29,5
154 056	Uedem	458	+22,1	3,3	2,3	52,1
154 060	Wachtendonk	1 117	-35,3	2,6	1,4	30,8
154 064	Weeze	13 265	+60,6	1,3	1,1	36,4
158 000	Kreis Mettmann	153 863	-4,0	1,8	2,0	36,0
158 004	Erkrath, Stadt	6 541	+10,3	1,7	1,9	37,6
158 008	Haan, Stadt	5 932	-23,7	2,4	2,3	39,3
158 012	Heiligenhaus, Stadt
158 016	Hilden, Stadt	20 111	+6,6	2,4	2,7	38,9
158 020	Langenfeld (Rhld.), Stadt	5 514	-12,8	1,9	2,1	31,1
158 024	Mettmann, Stadt	23 214	+11,5	1,8	2,0	35,6
158 026	Monheim am Rhein, Stadt	18 920	+25,2	1,7	1,9	37,9
158 028	Ratingen, Stadt	59 074	-17,9	1,6	1,7	36,6
158 032	Velbert, Stadt	9 869	+1,2	2,0	3,5	33,8
158 036	Wülfrath, Stadt
162 000	Rhein-Kreis Neuss	128 941	-10,3	2,3	1,8	39,8
162 004	Dormagen, Stadt	10 994	-14,2	3,8	2,7	42,6
162 008	Grevenbroich, Stadt	8 891	-14,7	1,9	1,6	25,8
162 012	Jüchen	1 729	+12,3	1,7	1,6	21,1
162 016	Kaarst, Stadt	13 201	-37,2	1,6	1,8	38,8
162 020	Korschenbroich, Stadt	2 165	-11,7	10,9	2,0	77,7
162 022	Meerbusch, Stadt	17 285	+19,8	5,0	4,1	54,5
162 024	Neuss, Stadt	74 012	-6,9	1,6	1,5	35,3
162 028	Rommerskirchen	664	-59,4	2,4	2,1	13,8
166 000	Kreis Viersen	27 044	-18,2	2,1	2,2	33,5
166 004	Brüggen	4 544	-19,4	2,1	1,8	27,1
166 008	Grefrath	1 063	-30,7	2,3	1,6	28,0
166 012	Kempfen, Stadt	3 177	-1,9	2,7	3,1	24,4
166 016	Nettetal, Stadt	3 377	-11,9	2,1	2,0	38,8
166 020	Niederkrüchten	1 948	-0,6	2,5	2,6	32,4
166 024	Schwalmtal	334	-4,8	1,2	1,2	25,8
166 028	Tönisvorst, Stadt	357	-43,1	4,6	1,9	41,6
166 032	Viersen, Stadt	1 896	-19,3	1,8	1,9	26,9
166 036	Willich, Stadt	10 348	-23,5	1,9	2,4	37,4
170 000	Kreis Wesel	81 443	+6,8	1,9	2,0	35,3
170 004	Alpen	105	-33,5	1,8	1,2	19,4
170 008	Dinslaken, Stadt	4 523	-16,0	1,9	2,1	30,8
170 012	Hamminkeln, Stadt	1 175	+18,3	2,0	1,9	19,7
170 016	Hünxe	1 998	-17,5	1,9	1,5	19,7
170 020	Kamp-Lintfort, Stadt	1 503	+7,5	1,8	1,8	34,6

Anmerkungen Seite 44

Noch: 3.1 Leistung der Beherbergungsstätten nach Verwaltungsbezirken

Januar bis August 2015

Amtliche Schlüsselnummer	Verwaltungsbezirk	Ankünfte				Übernachtungen	
		aller Gäste	Veränderung ¹⁾	ausländischer Gäste	Veränderung ¹⁾	aller Gäste	Veränderung ¹⁾
	Noch: Kreis Wesel						
170 024	Moers, Stadt	42 092	+4,7	10 806	+25,4	69 931	-1,2
170 028	Neukirchen-Vluyn, Stadt	10 498	-6,1	899	+7,2	16 724	+0,8
170 032	Rheinberg, Stadt	5 854	+19,1	951	+23,5	10 711	+13,1
170 036	Schermbeck	24 965	-5,4	4 152	-2,7	42 812	+0,2
170 040	Sonsbeck	8 774	-9,3	682	-11,7	31 600	-13,7
170 044	Voerde (Niederrhein), Stadt	4 354	+11,7	652	+274,7	10 253	+16,5
170 048	Wesel, Stadt	81 283	-2,5	12 454	+5,5	141 637	-2,1
170 052	Xanten, Stadt	48 503	+3,6	5 037	-2,0	93 925	+3,2
100 000	Reg.-Bez. Düsseldorf	4 182 107	+1,3	1 118 603	-1,6	7 957 251	+0,1
	Kreisfreie Städte						
314 000	Bonn	510 261	+2,9	106 234	+7,0	978 410	+1,3
315 000	Köln	2 239 268	+4,7	697 187	+4,3	3 958 943	+7,2
316 000	Leverkusen	89 029	+8,2	27 441	+4,3	167 318	+9,0
334 000	Städteregion Aachen	515 198	+7,2	155 569	+9,4	1 056 833	+4,3
334 002	Aachen, kreisfreie Stadt	354 694	+9,1	107 962	+12,8	693 838	+7,0
334 004	Alsdorf, Stadt	4 845	+36,3	624	+4,2	11 114	+21,9
334 008	Baesweiler, Stadt	4 478	+5,9	888	+5,7	8 684	+15,3
334 012	Eschweiler, Stadt	14 438	+14,8	2 989	+222,1	24 112	-3,7
334 016	Herzogenrath, Stadt	6 841	-3,3	155	-11,4	14 770	+2,7
334 020	Monschau, Stadt	53 349	+2,6	21 225	-6,2	107 989	+1,2
334 024	Roetgen	5 355	-7,4	911	-17,6	11 914	+20,8
334 028	Simmerath	40 545	+7,9	13 765	+5,0	119 992	+0,7
334 032	Stolberg (Rhld.), Stadt	14 191	-1,2	3 565	+5,5	30 395	-4,6
334 036	Würselen, Stadt	16 462	-10,5	3 485	-6,0	34 025	-18,5
358 000	Kreis Düren	121 480	+12,0	22 806	-0,8	368 614	+5,6
358 004	Aldenhoven	578	-13,3	8	+300,0	1 916	+36,7
358 008	Düren, Stadt	30 316	+9,9	6 442	+12,7	51 398	+6,0
358 012	Heimbach, Stadt	26 226	+7,8	8 247	-5,5	168 242	+7,3
358 016	Hürtgenwald	12 909	+11,4	2 188	-21,5	30 303	-2,7
358 020	Inden
358 024	Jülich, Stadt	19 167	+54,0	2 375	+35,9	38 816	+15,9
358 028	Kreuzau	3 245	-9,4	179	-40,1	8 074	-0,8
358 032	Langenwehe
358 036	Linnich, Stadt	1 878	+15,2	197	-5,3	3 168	+7,8
358 040	Merzenich
358 044	Nideggen, Stadt	21 413	+0,5	2 835	-10,2	55 661	-1,8
358 048	Niederzier	2 610	+7,1	108	-43,8	4 491	+8,2
358 052	Nörvenich
358 056	Titz
358 060	Vettweiß
362 000	Rhein-Erft-Kreis	289 032	-2,1	58 473	-27,1	797 647	+4,5
362 004	Bedburg, Stadt	7 214	+7,2	533	-14,2	11 590	+7,1
362 008	Bergheim, Stadt	11 763	-0,9	2 002	-53,3	51 293	+26,2
362 012	Brühl, Stadt	114 332	+0,9	23 213	-25,1	293 909	+0,2
362 016	Elsdorf, Stadt	2 419	-13,5	107	+105,8	4 710	-14,5
362 020	Erfstadt, Stadt	10 230	+10,1	201	-84,7	23 935	+7,2
362 024	Frechen, Stadt	38 248	+6,0	9 740	+7,6	66 983	+5,9
362 028	Hürth, Stadt	46 350	-10,6	12 052	-49,9	216 347	+14,6
362 032	Kerpen, Stadt	28 759	+12,5	7 171	+19,9	66 259	+5,2
362 036	Pulheim, Stadt	20 151	+1,9	2 016	-2,4	38 942	-2,0
362 040	Wesseling, Stadt	9 566	-46,3	1 438	-20,2	23 679	-33,3
366 000	Kreis Euskirchen	198 972	+2,0	29 640	+1,3	596 521	-1,2
366 004	Bad Münstereifel, Stadt	32 377	+5,6	2 948	+19,1	66 347	-5,8
366 008	Blankenheim	35 519	-10,7	2 887	+8,9	94 191	-12,2
366 012	Dahlem	26 934	+26,6	11 231	+23,2	108 413	+38,0
366 016	Euskirchen, Stadt	23 765	-3,3	2 606	-29,6	49 330	-2,1
366 020	Hellenthal	17 077	-7,3	2 733	-17,9	42 794	-15,5
366 024	Kall	13 374	+10,0	668	-21,5	32 284	+9,6
366 028	Mechemich, Stadt
366 032	Nettersheim	12 858	-1,0	101	-40,9	88 826	-5,4
366 036	Schleiden, Stadt	28 298	+7,1	5 769	-7,2	83 564	-8,4
366 040	Weilerswist
366 044	Zülpich, Stadt	2 625	-16,7	149	+1,4	16 179	-9,3

Anmerkungen Seite 44

Noch: 3.1 Leistung der Beherbergungsstätten nach Verwaltungsbezirken

Januar bis August 2015

Amtliche Schlüsselnummer	Verwaltungsbezirk	Übernachtungen		Mittlere Aufenthaltsdauer ²⁾		Mittlere Auslastung der angebotenen Betten ³⁾
		ausländischer Gäste	Veränderung ¹⁾	aller Gäste	ausländischer Gäste	
	Noch: Kreis Wesel					
170 024	Moers, Stadt	19 826	+21,7	1,7	1,8	38,6
170 028	Neukirchen-Vluyn, Stadt	1 448	-10,6	1,6	1,6	32,7
170 032	Rheinberg, Stadt	1 765	+20,4	1,8	1,9	27,7
170 036	Schermbeck	7 714	+20,4	1,7	1,9	34,1
170 040	Sonsbeck	2 153	-34,2	3,6	3,2	19,1
170 044	Voerde (Niederrhein), Stadt	1 604	+263,7	2,4	2,5	29,2
170 048	Wesel, Stadt	28 451	+6,1	1,7	2,3	44,5
170 052	Xanten, Stadt	9 178	-4,5	1,9	1,8	42,8
100 000	Reg.-Bez. Düsseldorf	2 118 431	-3,3	1,9	1,9	40,5
	Kreisfreie Städte					
314 000	Bonn	237 663	+0,3	1,9	2,2	46,4
315 000	Köln	1 337 106	+8,2	1,8	1,9	49,6
316 000	Leverkusen	55 621	+7,6	1,9	2,0	44,6
	Städteregion Aachen					
334 000	Aachen, kreisfreie Stadt	299 080	+6,3	2,1	1,9	45,1
334 002	Aachen, kreisfreie Stadt	202 767	+9,8	2,0	1,9	52,6
334 004	Alsdorf, Stadt	1 637	+15,1	2,3	2,6	38,7
334 008	Baesweiler, Stadt	2 284	+33,9	1,9	2,6	31,3
334 012	Eschweiler, Stadt	4 983	+58,3	1,7	1,7	35,3
334 016	Herzogenrath, Stadt	583	-21,1	2,2	3,8	42,2
334 020	Monschau, Stadt	35 227	-8,6	2,0	1,7	32,3
334 024	Roetgen	1 651	-16,8	2,2	1,8	29,6
334 028	Simmerath	35 369	+1,5	3,0	2,6	37,0
334 032	Stolberg (Rhld.), Stadt	7 796	+10,5	2,1	2,2	32,4
334 036	Würselen, Stadt	6 783	-5,3	2,1	1,9	41,6
	Kreis Düren					
358 000	Düren	139 432	+4,6	3,0	6,1	33,2
358 004	Aldenhoven	15	+275,0	3,3	1,9	19,7
358 008	Düren, Stadt	11 216	-2,9	1,7	1,7	30,3
358 012	Heimbach, Stadt	107 906	+8,5	6,4	13,1	38,6
358 016	Hürtgenwald	6 137	-20,8	2,3	2,8	34,7
358 020	Inden
358 024	Jülich, Stadt	4 970	+44,8	2,0	2,1	34,9
358 028	Kreuzau	684	-20,8	2,5	3,8	26,3
358 032	Langerwehe
358 036	Linnich, Stadt	389	-26,5	1,7	2,0	25,6
358 040	Merzenich
358 044	Nideggen, Stadt	7 389	-19,2	2,6	2,6	25,5
358 048	Niederzier	198	-22,7	1,7	1,8	26,4
358 052	Nörvenich
358 056	Titz	-	-	-	-	-
358 060	Vettweiß	-	-	-	-	-
	Rhein-Erft-Kreis					
362 000	Bedburg	143 939	-13,1	2,8	2,5	43,9
362 004	Bedburg, Stadt	1 133	-11,0	1,6	2,1	29,7
362 008	Bergheim, Stadt	19 394	-15,5	4,4	9,7	40,0
362 012	Brühl, Stadt	39 224	-17,5	2,6	1,7	47,1
362 016	Elsdorf, Stadt	283	+64,5	1,9	2,6	22,5
362 020	Erfstadt, Stadt	336	-94,6	2,3	1,7	20,8
362 024	Frechen, Stadt	16 553	+9,7	1,8	1,7	33,8
362 028	Hürth, Stadt	46 083	-13,6	4,7	3,8	67,0
362 032	Kerpen, Stadt	13 380	+24,6	2,3	1,9	34,7
362 036	Pulheim, Stadt	4 190	-2,9	1,9	2,1	31,7
362 040	Wesseling, Stadt	3 363	-15,0	2,5	2,3	28,4
	Kreis Euskirchen					
366 000	Bad Münstereifel	117 586	+8,5	3,0	4,0	35,4
366 004	Bad Münstereifel, Stadt	4 694	+18,4	2,0	1,6	32,8
366 008	Blankenheim	8 039	+0,1	2,7	2,8	33,0
366 012	Dahlem	63 131	+34,3	4,0	5,6	41,4
366 016	Euskirchen, Stadt	6 610	-24,3	2,1	2,5	35,3
366 020	Hellenthal	8 245	-23,3	2,5	3,0	25,8
366 024	Kall	1 647	+2,2	2,4	2,5	34,0
366 028	Mechernich, Stadt
366 032	Nettersheim	519	-52,7	6,9	5,1	55,4
366 036	Schleiden, Stadt	23 039	-8,6	3,0	4,0	26,5
366 040	Weilerswist
366 044	Zülpich, Stadt	209	-30,1	6,2	1,4	53,6

Anmerkungen Seite 44

Noch: 3.1 Leistung der Beherbergungsstätten nach Verwaltungsbezirken

Januar bis August 2015

Amtliche Schlüsselnummer	Verwaltungsbezirk	Ankünfte				Übernachtungen	
		aller Gäste	Veränderung ¹⁾	ausländischer Gäste	Veränderung ¹⁾	aller Gäste	Veränderung ¹⁾
370 000	Kreis Heinsberg	71 720	+15,3	11 294	+11,4	170 262	+11,9
370 004	Erkelenz, Stadt	8 600	+8,1	1 963	+4,2	19 172	+3,9
370 008	Gangelt	6 022	+50,2	1 300	+61,3	14 647	+29,3
370 012	Geilenkirchen, Stadt	4 556	+6,3	1 599	+25,4	12 549	+9,3
370 016	Heinsberg, Stadt	7 953	+56,9	2 272	+20,0	11 829	+45,9
370 020	Hückelhoven, Stadt	9 331	+5,2	1 173	+3,1	17 661	+1,7
370 024	Selfkant
370 028	Übach-Palenberg, Stadt	2 588	+3,9	158	+3,9	10 526	+3,4
370 032	Waldfeucht
370 036	Wassenberg, Stadt	11 501	+30,5	1 292	+24,8	23 704	+46,9
370 040	Wegberg, Stadt	18 894	+2,2	1 163	-15,2	54 938	+2,6
374 000	Oberbergischer Kreis	188 258	+6,2	11 669	-15,3	585 267	+5,3
374 004	Bergneustadt, Stadt	12 961	+15,4	469	-2,7	31 234	+16,1
374 008	Engelskirchen	9 873	+1,1	431	+7,5	75 167	+1,4
374 012	Gummersbach, Stadt	39 618	+8,0	5 900	-17,2	86 677	+13,3
374 016	Hückeswagen, Stadt	11 616	+8,1	773	-44,4	24 580	-12,8
374 020	Lindlar	14 118	+12,3	510	-14,0	38 087	+17,6
374 024	Marienheide	7 020	-2,0	795	-5,7	15 150	+2,9
374 028	Morsbach
374 032	Nümbrecht	26 060	+5,2	612	-19,3	105 828	+1,0
374 036	Radevormwald, Stadt	17 799	-8,5	253	+27,8	50 832	-7,6
374 040	Reichshof	5 806	+19,2	178	+31,9	61 653	+2,3
374 044	Waldröhl, Stadt
374 048	Wiehl, Stadt	16 125	-1,2	817	-20,4	34 273	+5,2
374 052	Wipperfürth, Stadt	11 124	+5,5	753	+6,2	23 576	+3,7
378 000	Rhein.-Berg. Kreis	130 834	+5,1	17 385	+4,9	329 600	+7,5
378 004	Bergisch Gladbach, Stadt	45 305	-2,0	7 617	-10,2	98 099	+2,1
378 008	Burscheid, Stadt	6 786	-4,4	1 548	-17,5	12 628	+8,1
378 012	Kürten	7 212	+37,6	524	+104,7	17 338	+44,8
378 016	Leichlingen (Rhld.), Stadt	10 358	+22,5	480	+49,5	84 641	+5,1
378 020	Odenthal	11 131	+11,1	911	+7,9	19 625	+15,5
378 024	Overath, Stadt	10 088	+12,5	2 031	+7,5	20 731	+20,9
378 028	Rösrath, Stadt	14 772	+20,3	1 310	+91,8	29 911	+25,7
378 032	Wermelskirchen, Stadt	25 182	-3,8	2 964	+33,2	46 627	-3,6
382 000	Rhein-Sieg-Kreis	398 499	+2,4	51 840	+2,8	881 245	+1,9
382 004	Alfter	8 080	+2,2	243	+8,5	20 968	+1,9
382 008	Bad Honnef, Stadt	58 820	+2,3	4 551	+12,8	123 631	+0,8
382 012	Bornheim, Stadt	16 636	+6,2	1 983	+19,1	51 454	+8,3
382 016	Eitorf	13 672	+15,4	629	+12,1	25 104	+17,9
382 020	Hennef (Sieg), Stadt	32 970	+8,6	2 332	+22,9	135 573	+3,9
382 024	Königswinter, Stadt	88 346	+10,2	12 967	+24,9	166 483	+8,6
382 028	Lohmar, Stadt	9 632	-8,2	1 234	-6,4	15 990	-14,7
382 032	Meckenheim, Stadt	7 566	+1,8	1 104	+28,5	14 406	+13,2
382 036	Much	15 258	+18,7	2 041	+34,3	35 467	+20,3
382 040	Neunkirchen-Seelscheid
382 044	Niederkassel, Stadt	12 361	-6,2	3 283	-10,8	22 406	-7,5
382 048	Rheinbach, Stadt	18 930	+0,6	2 738	-17,1	31 763	-7,2
382 052	Ruppichteroth
382 056	Sankt Augustin, Stadt	8 891	-30,1	436	-68,1	15 579	-23,1
382 060	Siegburg, Stadt	32 905	+3,4	6 279	-2,6	64 378	+7,6
382 064	Swisttal	10 154	-15,9	1 450	-48,1	34 869	-4,2
382 068	Troisdorf, Stadt	39 112	-8,1	9 499	+1,3	70 051	-11,5
382 072	Wachtberg	8 017	+1,3	705	+1,3	15 523	-1,0
382 076	Windeck	12 339	+15,5	221	+8,3	27 415	+5,9
300 000	Reg.-Bez. Köln	4 752 551	+4,5	1 189 538	+2,6	9 890 660	+5,0
	Kreisfreie Städte						
512 000	Bottrop	32 227	+17,7	7 063	+15,3	58 872	+2,7
513 000	Gelsenkirchen	77 487	+1,9	13 202	-12,0	200 070	+2,3
515 000	Münster	406 757	+0,8	43 687	-1,6	887 285	+0,2

Anmerkungen Seite 44

Noch: 3.1 Leistung der Beherbergungsstätten nach Verwaltungsbezirken

Januar bis August 2015

Amtliche Schlüsselnummer	Verwaltungsbezirk	Übernachtungen		Mittlere Aufenthaltsdauer ²⁾		Mittlere Auslastung der angebotenen Betten ³⁾
		ausländischer Gäste	Veränderung ¹⁾	aller Gäste	ausländischer Gäste	
370 000	Kreis Heinsberg	31 483	+14,4	2,4	2,8	34,4
370 004	Erkelenz, Stadt	5 755	-4,2	2,2	2,9	33,4
370 008	Gangelt	4 735	+24,6	2,4	3,6	29,5
370 012	Geilenkirchen, Stadt	6 119	+45,8	2,8	3,8	30,7
370 016	Heinsberg, Stadt	3 096	+7,8	1,5	1,4	33,5
370 020	Hückelhoven, Stadt	2 470	+11,7	1,9	2,1	31,7
370 024	Selfkant
370 028	Übach-Palenberg, Stadt	1 042	+11,9	4,1	6,6	35,8
370 032	Waldfeucht
370 036	Wassenberg, Stadt	3 816	+65,9	2,1	3,0	19,2
370 040	Wegberg, Stadt	3 438	-4,8	2,9	3,0	45,4
374 000	Oberbergischer Kreis	31 702	-9,6	3,1	2,7	38,8
374 004	Bergneustadt, Stadt	920	-18,4	2,4	2,0	21,9
374 008	Engelskirchen	883	+38,4	7,6	2,0	76,1
374 012	Gummersbach, Stadt	14 715	-18,3	2,2	2,5	33,5
374 016	Hückeswagen, Stadt	2 251	-39,7	2,1	2,9	32,1
374 020	Lindlar	3 850	+110,8	2,7	7,5	32,5
374 024	Marienheide	1 880	-8,3	2,2	2,4	27,1
374 028	Morsbach
374 032	Nümbrecht	1 795	-28,5	4,1	2,9	48,5
374 036	Radevormwald, Stadt	507	+31,0	2,9	2,0	36,7
374 040	Reichshof	876	+81,4	10,6	4,9	57,4
374 044	Waldbröl, Stadt
374 048	Wiehl, Stadt	1 741	-14,0	2,1	2,1	32,5
374 052	Wipperfürth, Stadt	1 812	-10,3	2,1	2,4	31,0
378 000	Rhein.-Berg. Kreis	38 771	+13,7	2,5	2,2	40,0
378 004	Bergisch Gladbach, Stadt	15 361	+2,0	2,2	2,0	40,2
378 008	Burscheid, Stadt	4 124	-11,5	1,9	2,7	27,4
378 012	Kürten	1 280	+110,9	2,4	2,4	38,1
378 016	Leichlingen (Rhld.), Stadt	2 739	+1,5	8,2	5,7	61,3
378 020	Odenthal	1 641	+11,1	1,8	1,8	33,8
378 024	Overath, Stadt	5 205	+48,5	2,1	2,6	24,9
378 028	Rösrath, Stadt	2 693	+81,2	2,0	2,1	45,9
378 032	Wermelskirchen, Stadt	5 728	+24,3	1,9	1,9	32,6
382 000	Rhein-Sieg-Kreis	120 686	+5,2	2,2	2,3	36,6
382 004	Alfter	591	+9,2	2,6	2,4	45,4
382 008	Bad Honnef, Stadt	11 208	-0,2	2,1	2,5	38,1
382 012	Bornheim, Stadt	10 904	+56,4	3,1	5,5	34,8
382 016	Eitorf	1 410	+32,5	1,8	2,2	34,5
382 020	Hennef (Sieg), Stadt	6 536	+21,8	4,1	2,8	51,8
382 024	Königswinter, Stadt	27 573	+17,2	1,9	2,1	37,1
382 028	Lohmar, Stadt	2 501	-19,2	1,7	2,0	25,5
382 032	Meckenheim, Stadt	2 280	+59,8	1,9	2,1	29,4
382 036	Much	5 505	+43,6	2,3	2,7	37,5
382 040	Neunkirchen-Seelscheid
382 044	Niederkassel, Stadt	7 941	-12,0	1,8	2,4	42,6
382 048	Rheinbach, Stadt	4 059	-26,0	1,7	1,5	41,8
382 052	Ruppichteroth
382 056	Sankt Augustin, Stadt	1 199	-54,5	1,8	2,8	50,9
382 060	Siegburg, Stadt	18 435	+6,9	2,0	2,9	36,0
382 064	Swisttal	2 795	-20,0	3,4	1,9	17,5
382 068	Troisdorf, Stadt	14 914	-12,8	1,8	1,6	40,9
382 072	Wachtberg	1 846	+4,7	1,9	2,6	21,1
382 076	Windeck	749	+19,6	2,2	3,4	29,8
300 000	Reg.-Bez. Köln	2 553 069	+5,3	2,1	2,1	43,8
	Kreisfreie Städte					
512 000	Bottrop	11 625	-15,0	1,8	1,6	38,3
513 000	Gelsenkirchen	24 656	-9,0	2,6	1,9	39,7
515 000	Münster	86 503	-5,3	2,2	2,0	43,5

Anmerkungen Seite 44

Noch: 3.1 Leistung der Beherbergungsstätten nach Verwaltungsbezirken

Januar bis August 2015

Amtliche Schlüsselnummer	Verwaltungsbezirk	Ankünfte				Übernachtungen	
		aller Gäste	Veränderung ¹⁾	ausländischer Gäste	Veränderung ¹⁾	aller Gäste	Veränderung ¹⁾
554 000	Kreis Borken	220 786	+11,1	28 018	+24,2	435 823	+12,0
554 004	Ahaus, Stadt	19 967	+6,0	2 262	-29,6	42 608	+16,8
554 008	Bocholt, Stadt	31 909	+48,7	4 652	+111,8	62 493	+65,5
554 012	Borken, Stadt	27 642	+3,0	1 488	-21,0	65 166	+1,4
554 016	Gescher, Stadt	5 522	+40,9	254	+59,7	8 391	+40,0
554 020	Gronau (Westf.), Stadt	33 192	+8,1	6 108	+36,9	67 710	+7,4
554 024	Heek
554 028	Heiden	2 355	-9,3	107	-50,5	7 479	-14,4
554 032	Isselburg, Stadt	6 008	-25,8	2 273	-13,0	8 145	-29,0
554 036	Legden	25 655	+11,4	4 635	+202,5	48 537	+8,6
554 040	Raesfeld	8 311	+46,1	374	+53,9	14 169	+44,2
554 044	Reken	12 415	+1,3	706	-15,3	23 668	+6,1
554 048	Rhede, Stadt	4 399	-0,3	824	+31,4	6 900	+4,0
554 052	Schöppingen	5 485	+100,3	344	+45,8	12 486	+56,3
554 056	Stadtlohn, Stadt
554 060	Südlohn	8 101	+11,4	1 043	-20,9	13 498	+11,3
554 064	Velen, Stadt	13 912	+15,7	1 563	+12,3	26 367	+10,6
554 068	Vreden, Stadt	8 792	+2,9	1 103	+0,4	14 014	-0,7
558 000	Kreis Coesfeld	114 818	+7,2	8 996	+20,0	339 418	+9,7
558 004	Ascheberg	14 197	+4,9	1 683	+43,1	24 181	+8,3
558 008	Billerbeck, Stadt	13 601	-12,4	1 441	+27,6	35 840	-9,7
558 012	Coesfeld, Stadt	20 726	+15,6	1 406	+13,6	35 339	+8,0
558 016	Dülmen, Stadt	14 593	+3,2	1 293	+11,9	30 359	+12,3
558 020	Havixbeck	3 915	-1,8	254	+13,9	11 285	-12,3
558 024	Lüdinghausen, Stadt	7 446	+10,5	200	-44,9	13 314	+11,3
558 028	Nordkirchen	10 698	+12,8	79	-6,0	136 035	+19,1
558 032	Nottuln	12 647	+4,9	800	+12,2	23 479	-5,3
558 036	Olfen, Stadt
558 040	Rosendahl
558 044	Senden	11 762	+20,8	1 302	+13,7	22 295	+18,4
562 000	Kreis Recklinghausen	229 916	+2,8	35 460	+0,4	457 940	+2,7
562 004	Castrop-Rauxel, Stadt	20 345	+0,6	2 103	-4,5	39 229	+9,2
562 008	Datteln, Stadt	20 178	+4,9	620	+18,1	45 823	+3,5
562 012	Dorsten, Stadt	19 343	-0,1	2 473	-7,5	44 539	-2,8
562 014	Gladbeck, Stadt
562 016	Haltern am See, Stadt	53 552	+14,1	2 041	+29,8	116 869	+9,0
562 020	Herten, Stadt	12 321	-10,6	1 994	+13,1	19 163	-21,7
562 024	Marl, Stadt	19 420	-4,6	2 625	-43,7	38 465	+3,7
562 028	Oer-Erkenschwick, Stadt	11 453	+2,3	490	+15,6	29 527	+18,9
562 032	Recklinghausen, Stadt	30 078	+5,1	6 048	+13,1	53 517	+0,4
562 036	Waltrop, Stadt
566 000	Kreis Steinfurt	226 181	+8,4	27 418	+4,6	560 579	+7,5
566 004	Altenberge	9 444	+8,6	413	-11,8	13 846	+7,3
566 008	Emsdetten, Stadt	12 978	+2,2	724	-48,3	25 641	-3,9
566 012	Greven, Stadt	24 449	+25,9	3 165	+41,2	35 941	-8,9
566 016	Hörstel, Stadt	21 168	+2,7	1 986	-13,7	58 373	+6,5
566 020	Hopsten
566 024	Horstmar, Stadt	1 775	-13,4	103	-19,5	4 783	-21,7
566 028	Ibbenbüren, Stadt	21 624	+8,2	2 900	+13,2	37 270	+0,5
566 032	Ladbergen	9 194	+2,2	2 351	+10,8	14 343	-2,9
566 036	Laer	2 074	-3,9	68	-8,1	4 403	-4,4
566 040	Lengerich, Stadt	6 257	+12,5	648	-27,8	15 894	+6,2
566 044	Lienen	3 867	+6,7	1 449	+23,4	17 348	+7,9
566 048	Lotte
566 052	Metelen	2 269	+6,6	10	-28,6	6 898	+5,8
566 056	Mettingen	5 921	+7,3	1 267	+7,6	37 809	+4,6
566 060	Neuenkirchen	2 598	-14,1	257	+25,4	9 093	+13,7
566 064	Nordwalde
566 068	Ochtrup, Stadt	4 161	+1,9	463	-28,9	6 660	+0,5
566 072	Recke	3 124	-10,6	164	-38,8	8 016	-16,0
566 076	Rheine, Stadt	25 658	+7,3	3 326	+26,0	44 757	+4,9
566 080	Saerbeck	7 569	-7,4	1 178	+4,8	16 901	-8,5
566 084	Steinfurt, Stadt	6 973	-2,5	291	-22,2	14 440	+1,2
566 088	Tecklenburg, Stadt	35 646	+3,2	5 597	+3,6	124 135	+10,5
566 092	Westerkappeln	2 419	+29,8	329	+17,1	6 215	+24,8
566 096	Wettingen	10 796	+91,7	554	+10,1	41 270	+107,2

Anmerkungen Seite 44

Noch: 3.1 Leistung der Beherbergungsstätten nach Verwaltungsbezirken

Januar bis August 2015

Amtliche Schlüsselnummer	Verwaltungsbezirk	Übernachtungen		Mittlere Aufenthaltsdauer ²⁾		Mittlere Auslastung der angebotenen Betten ³⁾
		ausländischer Gäste	Veränderung ¹⁾	aller Gäste	ausländischer Gäste	
554 000	Kreis Borken	52 964	+8,6	2,0	1,9	30,0
554 004	Ahaus, Stadt	4 563	-25,6	2,1	2,0	32,8
554 008	Bochoit, Stadt	9 067	+125,0	2,0	1,9	33,6
554 012	Borken, Stadt	3 994	-44,4	2,4	2,7	32,9
554 016	Gescher, Stadt	370	+41,2	1,5	1,5	26,0
554 020	Gronau (Westf.), Stadt	14 116	+33,8	2,0	2,3	31,9
554 024	Heek
554 028	Heiden	221	-71,0	3,2	2,1	29,4
554 032	Isselburg, Stadt	3 021	-15,5	1,4	1,3	24,2
554 036	Legden	5 387	+111,0	1,9	1,2	31,6
554 040	Raesfeld	631	+4,1	1,7	1,7	27,8
554 044	Reken	1 350	-14,1	1,9	1,9	25,5
554 048	Rhede, Stadt	1 287	+37,5	1,6	1,6	32,1
554 052	Schöppingen	1 251	+1,3	2,3	3,6	20,9
554 056	Stadtlohn, Stadt
554 060	Südlohn	1 546	-33,9	1,7	1,5	36,1
554 064	Velen, Stadt	3 770	-8,6	1,9	2,4	25,0
554 068	Vreden, Stadt	1 822	-2,4	1,6	1,7	25,1
558 000	Kreis Coesfeld	19 193	+23,1	3,0	2,1	36,2
558 004	Ascheberg	2 843	+44,6	1,7	1,7	27,5
558 008	Billerbeck, Stadt	3 902	+45,0	2,6	2,7	44,0
558 012	Coesfeld, Stadt	3 292	+9,4	1,7	2,3	37,0
558 016	Dülmen, Stadt	2 569	+8,8	2,1	2,0	27,7
558 020	Havixbeck	669	+5,0	2,9	2,6	21,1
558 024	Lüdinghausen, Stadt	437	-34,4	1,8	2,2	28,7
558 028	Nordkirchen	150	-25,4	12,7	1,9	54,8
558 032	Nottuln	1 704	-8,3	1,9	2,1	23,3
558 036	Olfen, Stadt
558 040	Rosendahl
558 044	Senden	2 942	+54,4	1,9	2,3	27,0
562 000	Kreis Recklinghausen	69 342	-4,1	2,0	2,0	37,2
562 004	Castrop-Rauxel, Stadt	4 215	-12,3	1,9	2,0	31,8
562 008	Datteln, Stadt	1 585	+25,1	2,3	2,6	44,7
562 012	Dorsten, Stadt	9 455	-13,2	2,3	3,8	26,7
562 014	Gladbeck, Stadt
562 016	Haltern am See, Stadt	3 661	+34,0	2,2	1,8	41,0
562 020	Herten, Stadt	3 367	+14,6	1,6	1,7	36,5
562 024	Marl, Stadt	5 344	-28,3	2,0	2,0	33,7
562 028	Oer-Erkenschwick, Stadt	1 058	+26,9	2,6	2,2	25,2
562 032	Recklinghausen, Stadt	12 723	+2,0	1,8	2,1	38,4
562 036	Waltrip, Stadt
566 000	Kreis Steinfurt	72 595	+9,8	2,5	2,6	34,2
566 004	Altenberge	1 084	+2,9	1,5	2,6	29,4
566 008	Emsdetten, Stadt	2 007	-42,6	2,0	2,8	25,2
566 012	Greven, Stadt	4 152	-16,0	1,5	1,3	26,4
566 016	Hörstel, Stadt	6 623	-2,0	2,8	3,3	30,0
566 020	Hopsten
566 024	Horstmar, Stadt	362	-8,4	2,7	3,5	35,8
566 028	Ibbenbüren, Stadt	5 154	+7,6	1,7	1,8	33,9
566 032	Ladbergen	3 233	+15,5	1,6	1,4	36,1
566 036	Laer	104	-34,2	2,1	1,5	23,8
566 040	Lengerich, Stadt	2 095	-15,1	2,5	3,2	29,2
566 044	Lienen	10 758	+29,9	4,5	7,4	44,0
566 048	Lotte
566 052	Metelen	26	-27,8	3,0	2,6	42,0
566 056	Mettingen	3 750	+11,9	6,4	3,0	65,2
566 060	Neuenkirchen	2 023	+61,8	3,5	7,9	40,0
566 064	Nordwalde
566 068	Ochtrup, Stadt	687	-39,2	1,6	1,5	26,8
566 072	Recke	342	-12,3	2,6	2,1	23,8
566 076	Rheine, Stadt	6 159	+9,6	1,7	1,9	30,3
566 080	Saerbeck	1 370	-8,0	2,2	1,2	31,3
566 084	Steinfurt, Stadt	818	-23,6	2,1	2,8	26,4
566 088	Tecklenburg, Stadt	18 216	+32,0	3,5	3,3	47,8
566 092	Westerkappeln	620	+37,8	2,6	1,9	53,1
566 096	Wettringen	2 016	+21,0	3,8	3,6	18,9

Anmerkungen Seite 44

Noch: 3.1 Leistung der Beherbergungsstätten nach Verwaltungsbezirken

Januar bis August 2015

Amtliche Schlüsselnummer	Verwaltungsbezirk	Ankünfte				Übernachtungen	
		aller Gäste	Veränderung ¹⁾	ausländischer Gäste	Veränderung ¹⁾	aller Gäste	Veränderung ¹⁾
570 000	Kreis Warendorf	106 563	+2,8	11 722	-2,5	264 880	+8,4
570 004	Ahlen, Stadt	8 005	-11,5	1 252	-0,4	17 427	-11,2
570 008	Beckum, Stadt	7 340	+7,7	1 275	+21,3	15 462	+0,3
570 012	Beelen
570 016	Drensteinfurt, Stadt	3 772	+3,7	270	-17,7	5 689	+2,1
570 020	Ennigerloh, Stadt	3 379	-13,2	273	-13,1	7 931	-8,2
570 024	Everswinkel	3 021	+4,4	150	-18,9	7 539	-15,0
570 028	Oelde, Stadt	10 914	-3,2	2 214	-3,3	22 177	-17,7
570 032	Ostbevern	13 523	-12,8	1 261	-32,6	18 742	-9,4
570 036	Sassenberg, Stadt	7 895	+7,3	1 640	+12,9	30 491	+7,1
570 040	Sendenhorst, Stadt	7 416	+14,0	846	+0,8	30 982	+2,1
570 044	Telgte, Stadt	14 608	+23,2	854	+36,9	50 732	+122,4
570 048	Wadersloh
570 052	Warendorf, Stadt	24 210	+10,0	1 466	-5,1	51 835	+3,7
500 000	Reg.-Bez. Münster	1 414 735	+4,9	175 566	+3,8	3 204 867	+5,1
711 000	Kreisfreie Stadt Bielefeld	198 864	+2,2	27 798	-5,5	373 410	+2,7
754 000	Kreis Gütersloh	181 932	+0,6	24 837	-4,9	374 871	+3,1
754 004	Borgholzhausen, Stadt
754 008	Gütersloh, Stadt	42 097	+0,4	8 527	+2,9	89 046	-1,3
754 012	Halle (Westf.), Stadt	23 613	+2,0	1 911	+14,4	47 159	+5,5
754 016	Harsewinkel, Stadt	17 995	-1,6	3 733	-18,2	40 128	+13,8
754 020	Herzebrock-Clarholz	2 520	+11,3	471	-6,0	4 827	+0,8
754 024	Langenberg
754 028	Rheda-Wiedenbrück, Stadt	29 061	-5,7	2 524	+14,9	48 385	-0,7
754 032	Rietberg, Stadt	12 872	-2,7	874	-20,5	22 470	-0,9
754 036	Schloß Holte-Stukenbrock, Stadt	16 054	+4,2	1 988	-25,7	37 242	+14,4
754 040	Steinhagen	6 949	+2,5	123	-47,2	11 787	-1,1
754 044	Verl, Stadt	8 432	-7,3	3 630	-0,7	21 059	-1,6
754 048	Versmold, Stadt	12 385	+15,4	398	-8,5	34 615	+9,8
754 052	Werther (Westf.), Stadt	8 667	+13,8	561	-18,9	14 850	-6,2
758 000	Kreis Herford	67 232	-8,1	5 771	-19,5	259 227	-8,1
758 004	Bünde, Stadt	6 652	-15,4	704	-29,6	15 664	-23,1
758 008	Enger, Stadt	-	-100,0	-	-	-	-100,0
758 012	Herford, Stadt	15 982	+2,6	2 052	-10,7	27 120	+4,4
758 016	Hiddenhausen	8 045	+5,7	949	-12,0	14 739	+5,9
758 020	Kirchlengern
758 024	Löhne, Stadt
758 028	Rödinghausen	8 676	-4,3	87	-6,5	23 117	-13,6
758 032	Spenge, Stadt
758 036	Vlotho, Stadt	21 092	-18,7	1 744	-29,0	99 248	-12,5
762 000	Kreis Höxter	164 870	+2,2	9 770	-25,4	730 449	-0,8
762 004	Bad Driburg, Stadt	51 650	+3,7	1 581	+7,8	454 476	-2,8
762 008	Beverungen, Stadt	21 595	+16,2	1 158	-18,2	46 248	+10,3
762 012	Borgentreich, Stadt
762 016	Brakel, Stadt	10 080	-6,1	648	+41,2	26 575	-9,7
762 020	Höxter, Stadt	37 366	+4,0	2 539	-51,3	83 318	+17,5
762 024	Marienmünster, Stadt	2 362	-23,4	252	-20,3	6 628	-34,1
762 028	Nieheim, Stadt	10 464	-8,7	910	-44,8	34 778	-8,3
762 032	Steinheim, Stadt	2 745	+37,1	86	+8,9	5 705	+14,7
762 036	Warburg, Stadt	23 864	-0,9	1 608	+33,0	59 924	+6,6
762 040	Willebadessen, Stadt
766 000	Kreis Lippe	272 558	+1,2	29 809	+3,3	1 090 535	+1,2
766 004	Augustdorf
766 008	Bad Salzuflen, Stadt	90 742	+3,6	9 941	-12,0	530 928	+6,8
766 012	Barntrup, Stadt
766 016	Blomberg, Stadt	9 758	-8,3	1 000	-1,4	23 179	-5,1
766 020	Detmold, Stadt	36 710	+2,9	4 740	+28,1	71 298	+0,5
766 024	Dörentrup	4 227	+1,5	208	-32,0	11 863	+7,8
766 028	Extertal	7 902	-1,4	598	-47,6	35 418	-1,7
766 032	Horn-Bad Meinberg, Stadt	58 482	+2,9	4 268	+10,9	244 581	-0,7

Anmerkungen Seite 44

Noch: 3.1 Leistung der Beherbergungsstätten nach Verwaltungsbezirken

Januar bis August 2015

Amtliche Schlüsselnummer	Verwaltungsbezirk	Übernachtungen		Mittlere Aufenthaltsdauer ²⁾		Mittlere Auslastung der angebotenen Betten ³⁾
		ausländischer Gäste	Veränderung ¹⁾	aller Gäste	ausländischer Gäste	
570 000	Kreis Warendorf	35 038	-9,1	2,5	3,0	32,9
570 004	Ahlen, Stadt	4 182	+20,1	2,2	3,3	24,7
570 008	Beckum, Stadt	3 479	-0,1	2,1	2,7	25,6
570 012	Beelen
570 016	Drensteinfurt, Stadt	429	-40,1	1,5	1,6	23,9
570 020	Ennigerloh, Stadt	960	+22,8	2,3	3,5	27,5
570 024	Everswinkel	378	-73,0	2,5	2,5	22,1
570 028	Oelde, Stadt	7 351	-26,5	2,0	3,3	24,2
570 032	Ostbevern	1 704	-24,0	1,4	1,4	25,0
570 036	Sassenberg, Stadt	8 967	+8,4	3,9	5,5	24,5
570 040	Sendenhorst, Stadt	1 697	-2,1	4,2	2,0	52,3
570 044	Telgte, Stadt	1 580	+37,6	3,5	1,9	65,2
570 048	Wadersloh
570 052	Warendorf, Stadt	3 297	-17,4	2,1	2,2	33,3
500 000	Reg.-Bez. Münster	371 916	-0,4	2,3	2,1	36,8
711 000	Kreisfreie Stadt Bielefeld	66 528	-2,1	1,9	2,4	39,4
754 000	Kreis Gütersloh	63 799	-4,5	2,1	2,6	32,5
754 004	Borgholzhausen, Stadt
754 008	Gütersloh, Stadt	19 301	-1,6	2,1	2,3	31,3
754 012	Halle (Westf.), Stadt	4 815	+8,6	2,0	2,5	40,2
754 016	Harsewinkel, Stadt	10 034	-15,0	2,2	2,7	32,5
754 020	Herzebrock-Clarholz	1 218	-9,3	1,9	2,6	19,5
754 024	Langenberg
754 028	Rheda-Wiedenbrück, Stadt	4 140	+10,8	1,7	1,6	32,9
754 032	Rietberg, Stadt	1 465	-22,4	1,7	1,7	37,6
754 036	Schloß Holte-Stukenbrock, Stadt	6 974	+7,4	2,3	3,5	30,6
754 040	Steinhagen	507	-41,9	1,7	4,1	38,1
754 044	Verl, Stadt	12 622	+1,7	2,5	3,5	39,8
754 048	Versmold, Stadt	1 523	-12,6	2,8	3,8	23,7
754 052	Werther (Westf.), Stadt	1 009	-54,7	1,7	1,8	31,7
758 000	Kreis Herford	13 442	-22,6	3,9	2,3	40,2
758 004	Bünde, Stadt	1 439	-23,6	2,4	2,0	37,1
758 008	Enger, Stadt	-	-	-	-	-
758 012	Herford, Stadt	3 980	-12,0	1,7	1,9	23,4
758 016	Hiddenhausen	1 503	-20,1	1,8	1,6	28,6
758 020	Kirchlengern
758 024	Löhne, Stadt
758 028	Rödinghausen	947	-33,1	2,7	10,9	32,8
758 032	Spenge, Stadt
758 036	Vlotho, Stadt	5 030	-29,0	4,7	2,9	39,4
762 000	Kreis Höxter	30 036	-26,0	4,4	3,1	46,5
762 004	Bad Driburg, Stadt	3 712	+2,7	8,8	2,3	67,2
762 008	Beverungen, Stadt	2 614	-16,1	2,1	2,3	35,2
762 012	Borgentreich, Stadt
762 016	Brakel, Stadt	3 174	+14,4	2,6	4,9	23,6
762 020	Höxter, Stadt	5 017	-61,7	2,2	2,0	32,1
762 024	Mariemünster, Stadt	1 146	-37,1	2,8	4,5	18,6
762 028	Nieheim, Stadt	6 179	-22,6	3,3	6,8	22,5
762 032	Steinheim, Stadt	182	-80,4	2,1	2,1	22,6
762 036	Warburg, Stadt	4 366	+75,6	2,5	2,7	39,0
762 040	Willebadessen, Stadt
766 000	Kreis Lippe	82 559	-7,1	4,0	2,8	43,3
766 004	Augustdorf
766 008	Bad Salzuflen, Stadt	22 102	-12,6	5,9	2,2	56,1
766 012	Barntrup, Stadt
766 016	Blomberg, Stadt	2 044	-6,5	2,4	2,0	27,5
766 020	Detmold, Stadt	11 131	+15,1	1,9	2,3	35,1
766 024	Dörentrup	736	-12,8	2,8	3,5	21,6
766 028	Extetal	2 446	-46,6	4,5	4,1	52,7
766 032	Horn-Bad Meinberg, Stadt	10 967	-4,6	4,2	2,6	43,5

Anmerkungen Seite 44

Noch: 3.1 Leistung der Beherbergungsstätten nach Verwaltungsbezirken

Januar bis August 2015

Amtliche Schlüsselnummer	Verwaltungsbezirk	Ankünfte				Übernachtungen	
		aller Gäste	Veränderung ¹⁾	ausländischer Gäste	Veränderung ¹⁾	aller Gäste	Veränderung ¹⁾
	Noch: Kreis Lippe						
766 036	Kalletal	14 328	-1,1	482	-13,0	49 742	-9,5
766 040	Lage, Stadt	7 173	+4,7	248	-10,8	19 941	+2,6
766 044	Lemgo, Stadt	13 039	-2,2	1 443	-13,6	26 113	+3,8
766 048	Leopoldshöhe	1 756	-4,0	31	-24,4	3 636	-7,5
766 052	Lügde, Stadt	6 867	+17,1	745	+77,4	14 383	+17,7
766 056	Oerlinghausen, Stadt	9 185	+22,4	2 065	x	19 227	+9,3
766 060	Schieder-Schwalenberg, Stadt	8 130	-36,9	1 984	-4,8	18 762	-43,4
766 064	Schlangen
770 000	Kreis Minden-Lübbecke	190 889	-2,3	18 354	+5,1	976 675	-1,8
770 004	Bad Oeynhausen, Stadt	75 497	-0,4	4 321	+1,7	650 114	-0,5
770 008	Espelkamp, Stadt	6 960	-7,4	764	-1,2	15 229	-7,1
770 012	Hille	3 401	+4,2	560	+359,0	12 070	+4,3
770 016	Hüllhorst
770 020	Lübbecke, Stadt
770 024	Minden, Stadt	36 301	-6,6	6 166	-4,1	59 102	-7,8
770 028	Petershagen, Stadt	16 764	-	1 084	-14,6	73 929	-3,9
770 032	Porta Westfalica, Stadt	22 111	+6,4	3 659	+49,7	45 521	+9,7
770 036	Preußisch-Oldendorf, Stadt	11 312	-14,1	359	-9,3	84 410	-7,3
770 040	Rahden, Stadt	5 830	+3,2	369	-37,6	12 309	-11,6
770 044	Stemwede	5 523	-6,2	606	+17,2	11 577	-5,7
774 000	Kreis Paderborn	219 574	+1,7	26 686	+4,7	624 518	+2,2
774 004	Altenbeken
774 008	Bad Lippspringe, Stadt	46 371	-1,4	2 488	-6,3	217 145	+1,3
774 012	Borchen	6 745	+4,3	291	-20,5	32 948	-0,3
774 016	Büren, Stadt	19 974	+0,3	1 662	+7,7	36 559	-10,8
774 020	Delbrück, Stadt	10 497	+0,5	2 046	+21,9	20 313	+12,1
774 024	Hövelhof	8 453	+13,3	1 177	+1,6	26 190	+37,7
774 028	Lichtenau, Stadt	1 223	-26,5	387	-27,1	4 954	-13,7
774 032	Paderborn, Stadt	107 043	+3,4	11 974	-0,2	189 356	+2,0
774 036	Salzkotten, Stadt
774 040	Bad Wünnenberg, Stadt	15 956	+2,2	6 287	+23,0	91 172	+4,3
700 000	Reg.-Bez. Detmold	1 295 919	+0,4	143 025	-3,1	4 429 685	-
	Kreisfreie Städte						
911 000	Bochum	238 886	+1,1	34 530	-13,5	403 814	+1,0
913 000	Dortmund	446 071	+1,3	94 262	+3,3	712 204	+2,8
914 000	Hagen	64 348	+3,1	6 261	-14,1	175 059	+0,7
915 000	Hamm	67 643	+21,1	7 578	-11,6	111 174	+19,9
916 000	Herne	23 477	-2,1	1 663	-10,1	42 321	-5,5
954 000	Ennepe-Ruhr-Kreis	118 030	-2,3	13 130	-9,0	335 725	-3,0
954 004	Breckerfeld, Stadt	5 267	+18,4	223	-11,9	11 512	+13,7
954 008	Ennepetal, Stadt	5 110	+0,9	1 035	+7,7	49 608	-2,2
954 012	Gevelsberg, Stadt	5 861	+4,2	422	-15,6	11 156	+4,1
954 016	Hattingen, Stadt	33 953	+0,8	2 900	-10,5	130 990	-0,8
954 020	Herdecke, Stadt	14 185	-4,4	1 099	+2,5	26 588	-10,5
954 024	Schwelm, Stadt	15 179	-5,2	3 092	-20,6	28 039	-3,7
954 028	Sprockhövel, Stadt	15 148	-3,5	1 734	-13,2	35 398	+1,9
954 032	Wetter (Ruhr), Stadt	7 295	-8,2	570	+22,8	13 341	-16,0
954 036	Witten, Stadt	16 032	-8,4	2 055	-	29 093	-12,1
958 000	Hochsauerlandkreis	800 880	+11,0	219 335	+5,5	2 608 352	+5,4
958 004	Arnsberg, Stadt	41 031	+3,2	4 630	-4,8	116 055	+4,9
958 008	Bestwig	26 094	+7,9	4 059	+16,9	72 023	+6,0
958 012	Brilon, Stadt	27 842	-7,8	4 085	-20,4	97 029	-3,2
958 016	Eslohe (Sauerland)	28 336	+15,0	998	-19,5	90 015	+11,0
958 020	Hallenberg, Stadt	22 541	+7,6	7 629	+8,5	50 900	+3,7
958 024	Marsberg, Stadt	8 316	+5,4	1 604	-14,7	22 974	-6,5
958 028	Medebach, Stadt	134 433	+37,5	46 554	+22,0	537 702	+1,3
958 032	Meschede, Stadt	47 642	+5,3	8 038	-5,8	113 000	+4,1
958 036	Olsberg, Stadt	42 310	+2,4	12 417	+1,1	127 559	-1,0
958 040	Schmallenberg, Stadt	124 607	+14,6	24 729	+48,5	500 794	+9,3
958 044	Sundern (Sauerland), Stadt	63 240	+26,6	6 079	+53,1	153 613	+31,3
958 048	Winterberg, Stadt	234 488	+1,5	98 513	-6,0	726 688	+4,0

Anmerkungen Seite 44

Noch: 3.1 Leistung der Beherbergungsstätten nach Verwaltungsbezirken

Januar bis August 2015

Amtliche Schlüsselnummer	Verwaltungsbezirk	Übernachtungen		Mittlere Aufenthaltsdauer ²⁾		Mittlere Auslastung der angebotenen Betten ³⁾
		ausländischer Gäste	Veränderung ¹⁾	aller Gäste	ausländischer Gäste	
	Noch: Kreis Lippe					
766 036	Kalletal	2 334	-5,8	3,5	4,8	16,8
766 040	Lage, Stadt	690	+19,2	2,8	2,8	29,7
766 044	Lemgo, Stadt	3 724	-15,9	2,0	2,6	25,4
766 048	Leopoldshöhe	87	-32,0	2,1	2,8	22,0
766 052	Lügde, Stadt	1 895	+55,2	2,1	2,5	19,3
766 056	Oerlinghausen, Stadt	3 662	x	2,1	1,8	39,1
766 060	Schieder-Schwalenberg, Stadt	5 519	-9,3	2,3	2,8	22,6
766 064	Schlangen
770 000	Kreis Minden-Lübbecke	48 225	-3,8	5,1	2,6	55,7
770 004	Bad Oeynhausen, Stadt	15 585	-27,6	8,6	3,6	72,2
770 008	Espelkamp, Stadt	2 113	+6,3	2,2	2,8	31,8
770 012	Hille	1 669	+483,6	3,5	3,0	34,3
770 016	Hüllhorst
770 020	Lübbecke, Stadt
770 024	Minden, Stadt	9 183	-10,9	1,6	1,5	33,9
770 028	Petershagen, Stadt	4 392	+32,9	4,4	4,1	42,5
770 032	Porta Westfalica, Stadt	9 010	+74,6	2,1	2,5	29,0
770 036	Preußisch-Oldendorf, Stadt	2 281	-14,9	7,5	6,4	52,9
770 040	Rahden, Stadt	916	-57,7	2,1	2,5	30,3
770 044	Stemwede	1 691	+59,5	2,1	2,8	25,1
774 000	Kreis Paderborn	77 357	+3,0	2,8	2,9	44,0
774 004	Altenbeken
774 008	Bad Lippspringe, Stadt	6 220	-24,0	4,7	2,5	64,8
774 012	Borchen	1 438	-30,1	4,9	4,9	42,9
774 016	Büren, Stadt	3 019	-30,4	1,8	1,8	27,9
774 020	Delbrück, Stadt	3 874	+55,6	1,9	1,9	34,5
774 024	Hövelhof	6 152	+10,3	3,1	5,2	35,5
774 028	Lichtenau, Stadt	2 585	+2,4	4,1	6,7	15,4
774 032	Paderborn, Stadt	27 515	-5,0	1,8	2,3	36,3
774 036	Salzkotten, Stadt
774 040	Bad Wünnenberg, Stadt	25 715	+28,0	5,7	4,1	55,5
700 000	Reg.-Bez. Detmold	381 946	-6,1	3,4	2,7	44,3
	Kreisfreie Städte					
911 000	Bochum	59 898	-11,9	1,7	1,7	42,0
913 000	Dortmund	158 281	+1,9	1,6	1,7	42,6
914 000	Hagen	13 977	-2,1	2,7	2,2	47,7
915 000	Hamm	12 381	-15,4	1,6	1,6	33,4
916 000	Herne	3 928	-0,1	1,8	2,4	29,5
954 000	Ennepe-Ruhr-Kreis	30 602	-3,7	2,8	2,3	40,2
954 004	Breckerfeld, Stadt	844	-7,4	2,2	3,8	24,6
954 008	Ennepetal, Stadt	1 769	-13,7	9,7	1,7	78,7
954 012	Gevelsberg, Stadt	1 045	-17,0	1,9	2,5	41,5
954 016	Hattingen, Stadt	11 174	+1,8	3,9	3,9	47,0
954 020	Herdecke, Stadt	1 960	+0,4	1,9	1,8	27,2
954 024	Schwelm, Stadt	4 467	-17,1	1,8	1,4	33,9
954 028	Sprockhövel, Stadt	3 089	-10,1	2,3	1,8	41,2
954 032	Wetter (Ruhr), Stadt	1 229	+56,8	1,8	2,2	26,7
954 036	Witten, Stadt	5 025	-0,1	1,8	2,4	29,6
958 000	Hochsauerlandkreis	742 285	+3,5	3,3	3,4	40,9
958 004	Arnsberg, Stadt	10 409	-5,1	2,8	2,2	36,4
958 008	Bestwig	12 981	+10,6	2,8	3,2	30,7
958 012	Brilon, Stadt	11 634	-18,0	3,5	2,8	30,0
958 016	Eslohe (Sauerland)	3 307	-22,4	3,2	3,3	38,4
958 020	Hallenberg, Stadt	19 156	+8,7	2,3	2,5	42,3
958 024	Marsberg, Stadt	5 376	+28,9	2,8	3,4	28,4
958 028	Medebach, Stadt	209 566	-3,7	4,0	4,5	54,9
958 032	Meschede, Stadt	25 013	-9,3	2,4	3,1	34,2
958 036	Olsberg, Stadt	28 956	-10,6	3,0	2,3	40,8
958 040	Schmallenberg, Stadt	73 410	+37,0	4,0	3,0	47,9
958 044	Sundern (Sauerland), Stadt	16 691	+55,8	2,4	2,7	39,9
958 048	Winterberg, Stadt	325 786	+4,3	3,1	3,3	35,7

Anmerkungen Seite 44

Noch: 3.1 Leistung der Beherbergungsstätten nach Verwaltungsbezirken

Januar bis August 2015

Amtliche Schlüsselnummer	Verwaltungsbezirk	Ankünfte				Übernachtungen	
		aller Gäste	Veränderung ¹⁾	ausländischer Gäste	Veränderung ¹⁾	aller Gäste	Veränderung ¹⁾
962 000	Märkischer Kreis	126 834	-6,8	13 310	-21,1	263 834	-6,2
962 004	Altena, Stadt	9 319	+2,5	464	-9,9	17 722	-
962 008	Balve, Stadt	10 372	-6,1	351	-54,9	19 219	-10,0
962 012	Halver, Stadt
962 016	Hemer, Stadt	4 097	-12,9	175	+16,7	33 949	-6,7
962 020	Herscheid
962 024	Iserlohn, Stadt	27 826	+3,6	3 829	+0,3	45 706	+5,0
962 028	Kierspe, Stadt	1 771	-4,9	104	+16,9	5 345	+10,7
962 032	Lüdenscheid, Stadt	28 745	-22,9	5 677	-35,4	50 285	-24,8
962 036	Meinerzhagen, Stadt	15 283	-1,6	511	-17,7	36 289	+12,7
962 040	Menden (Sauerland), Stadt	6 352	-10,8	267	-	10 934	-12,5
962 044	Nachrodt-Wiblingwerde	7 583	+1,5	140	+7,7	15 135	-3,7
962 048	Neuenrade, Stadt	6 703	+4,5	740	-12,3	11 897	+4,0
962 052	Plettenberg, Stadt	5 519	+0,2	860	+29,9	10 156	-12,8
962 056	Schalksmühle	-	-	-	-	-	-
962 060	Werdohl, Stadt	1 759	-13,9	105	-27,6	4 337	-19,2
966 000	Kreis Olpe	174 759	+2,8	30 845	+20,9	405 688	+0,1
966 004	Attendorn, Stadt	46 490	-3,6	6 847	+1,7	98 982	-9,4
966 008	Drolshagen, Stadt	12 093	+15,9	1 494	+14,8	31 663	+10,3
966 012	Finnentrop	8 103	-2,5	278	-26,6	19 679	+0,3
966 016	Kirchhundem	16 782	+22,4	1 472	+1,4	34 565	+15,5
966 020	LenneStadt, Stadt	48 653	+14,3	14 637	+55,0	124 634	+13,8
966 024	Olpe, Stadt	33 064	-9,6	5 196	+1,0	78 903	-12,8
966 028	Wenden	9 574	-5,9	921	-13,3	17 262	-3,2
970 000	Kreis Siegen-Wittgenstein	155 595	-0,5	30 528	-14,0	540 399	+0,2
970 004	Bad Berleburg, Stadt	19 471	-0,7	1 587	+22,5	211 874	-5,2
970 008	Burbach	6 601	+5,2	640	-19,5	21 430	+3,4
970 012	Erndtebrück
970 016	Freudenberg, Stadt	9 705	+4,3	2 207	+13,6	17 593	+11,7
970 020	Hilchenbach, Stadt	15 867	+13,0	1 487	-7,6	81 519	+7,9
970 024	Kreuztal, Stadt	2 676	+2,0	290	+4,7	6 101	+0,2
970 028	Bad Laasphe, Stadt	27 543	-16,2	13 612	-25,8	65 085	+3,6
970 032	Netphen, Stadt	6 633	-15,7	684	-11,4	14 991	-22,1
970 036	Neunkirchen
970 040	Siegen, Stadt	48 467	+4,7	8 344	-8,2	85 110	+4,6
970 044	Wilnsdorf	15 315	+6,5	1 151	+29,8	30 367	+8,8
974 000	Kreis Soest	246 537	-1,3	21 735	-4,0	1 042 451	-1,5
974 004	Anröchte
974 008	Bad Sassendorf	50 387	-1,4	3 796	-10,2	341 900	-1,3
974 012	Ense	1 107	-12,0	91	-18,8	2 274	+6,9
974 016	Erwitte, Stadt	21 158	-2,3	543	-27,3	131 974	-2,8
974 020	Geseke, Stadt
974 024	Lippetal	1 973	+88,6	606	+83,1	2 931	+117,8
974 028	Lippstadt, Stadt	41 341	+0,9	6 609	-7,9	189 695	-3,4
974 032	Möhnesee	40 919	+5,1	1 416	-3,9	154 721	+4,5
974 036	Rüthen, Stadt	13 524	-0,8	359	-26,6	37 124	-7,0
974 040	Soest, Stadt	35 807	+2,1	3 924	+7,0	63 606	+0,5
974 044	Warstein, Stadt	10 741	-20,8	2 146	+5,6	52 408	-2,7
974 048	Welver	1 280	-5,3	31	-27,9	3 223	-17,8
974 052	Werl, Stadt	16 648	+1,5	1 379	+19,4	25 436	+3,8
974 056	Wickede (Ruhr)	3 297	+8,9	110	-34,1	23 107	+1,2
978 000	Kreis Unna	144 324	+3,8	17 900	+8,5	272 370	+2,0
978 004	Bergkamen, Stadt	5 957	+2,1	348	+43,2	11 487	-0,9
978 008	Bönen
978 012	Fröndenberg/Ruhr, Stadt	9 950	-4,2	855	-11,8	14 645	-3,3
978 016	Holzwickede	13 709	+22,3	3 116	+18,5	20 261	+14,2
978 020	Kamen, Stadt	31 037	+16,4	5 013	+36,9	55 923	+13,8
978 024	Lünen, Stadt	22 403	-1,4	2 840	-16,1	39 089	+0,3
978 028	Schwerte, Stadt	20 101	+1,0	493	+1,0	32 798	+1,8
978 032	Selm, Stadt
978 036	Unna, Stadt	16 673	+0,9	2 570	+2,3	31 052	+0,2
978 040	Werne, Stadt	16 660	-5,5	2 518	+1,5	38 702	-2,9
900 000	Reg.-Bez. Arnsberg	2 607 384	+3,8	491 077	+0,6	6 913 391	+2,0
	Nordrhein-Westfalen	14 252 696	+3,1	3 117 809	+0,5	32 395 854	+2,5

Noch: 3.1 Leistung der Beherbergungsstätten nach Verwaltungsbezirken

Januar bis August 2015

Amtliche Schlüsselnummer	Verwaltungsbezirk	Übernachtungen		Mittlere Aufenthaltsdauer ²⁾		Mittlere Auslastung der angebotenen Betten ³⁾
		ausländischer Gäste	Veränderung ¹⁾	aller Gäste	ausländischer Gäste	
962 000	Märkischer Kreis	27 875	-23,7	2,1	2,1	26,9
962 004	Altena, Stadt	1 000	-30,3	1,9	2,2	24,6
962 008	Balve, Stadt	1 038	-60,0	1,9	3,0	24,6
962 012	Halver, Stadt
962 016	Hemer, Stadt	206	-3,7	8,3	1,2	33,7
962 020	Herscheid
962 024	Iserlohn, Stadt	7 194	-3,1	1,6	1,9	32,2
962 028	Kierspe, Stadt	431	-8,5	3,0	4,1	15,3
962 032	Lüdenscheid, Stadt	11 731	-35,8	1,7	2,1	31,9
962 036	Meinerzhagen, Stadt	1 478	+11,2	2,4	2,9	22,1
962 040	Menden (Sauerland), Stadt	449	-12,1	1,7	1,7	21,4
962 044	Nachrodt-Wiblingwerde	230	+26,4	2,0	1,6	30,1
962 048	Neuenrade, Stadt	1 455	-10,4	1,8	2,0	29,9
962 052	Plettenberg, Stadt	2 111	+12,0	1,8	2,5	20,1
962 056	Schalksmühle	-	-	-	-	-
962 060	Werdohl, Stadt	425	-4,7	2,5	4,0	17,0
966 000	Kreis Olpe	84 460	+25,0	2,3	2,7	30,5
966 004	Attendorn, Stadt	18 747	+6,2	2,1	2,7	32,4
966 008	Drolshagen, Stadt	5 048	-5,4	2,6	3,4	25,8
966 012	Finnentrop	906	-9,9	2,4	3,3	19,9
966 016	Kirchhundem	3 399	+7,0	2,1	2,3	22,5
966 020	Lennestadt, Stadt	42 062	+58,6	2,6	2,9	37,5
966 024	Olpe, Stadt	12 250	+5,1	2,4	2,4	28,7
966 028	Wenden	2 048	-9,0	1,8	2,2	30,8
970 000	Kreis Siegen-Wittgenstein	77 179	+2,4	3,5	2,5	46,4
970 004	Bad Berleburg, Stadt	5 442	+24,8	10,9	3,4	62,7
970 008	Burbach	2 018	-27,0	3,2	3,2	38,1
970 012	Erndtebrück
970 016	Freudenberg, Stadt	4 271	+17,7	1,8	1,9	29,2
970 020	Hilchenbach, Stadt	4 511	-14,9	5,1	3,0	44,2
970 024	Kreuztal, Stadt	1 151	+11,3	2,3	4,0	26,7
970 028	Bad Laasphe, Stadt	37 998	+5,1	2,4	2,8	49,2
970 032	Netphen, Stadt	1 230	-21,9	2,3	1,8	27,2
970 036	Neunkirchen
970 040	Siegen, Stadt	17 781	-1,8	1,8	2,1	42,0
970 044	Wilnsdorf	1 780	+25,6	2,0	1,5	34,0
974 000	Kreis Soest	56 297	-6,2	4,2	2,6	51,5
974 004	Anröchte
974 008	Bad Sassendorf	9 642	-14,9	6,8	2,5	69,2
974 012	Ense	246	+28,1	2,1	2,7	19,5
974 016	Erwitte, Stadt	1 271	-48,9	6,2	2,3	64,8
974 020	Geseke, Stadt
974 024	Lippetal	759	+85,6	1,5	1,3	8,2
974 028	Lippstadt, Stadt	18 816	-8,1	4,6	2,8	60,3
974 032	Möhnesee	3 396	-2,7	3,8	2,4	49,6
974 036	Rüthen, Stadt	1 712	-25,1	2,7	4,8	29,0
974 040	Soest, Stadt	8 555	-1,9	1,8	2,2	36,7
974 044	Warstein, Stadt	6 852	+23,4	4,9	3,2	41,5
974 048	Welver	119	-22,7	2,5	3,8	18,0
974 052	Werl, Stadt	2 952	+25,8	1,5	2,1	43,6
974 056	Wickede (Ruhr)	173	-36,6	7,0	1,6	71,6
978 000	Kreis Unna	33 582	+4,8	1,9	1,9	31,4
978 004	Bergkamen, Stadt	1 534	+20,7	1,9	4,4	23,2
978 008	Bönen
978 012	Fröndenberg/Ruhr, Stadt	1 532	-19,0	1,5	1,8	27,6
978 016	Holzwickede	3 575	+19,1	1,5	1,1	40,1
978 020	Kamen, Stadt	9 779	+48,1	1,8	2,0	40,2
978 024	Lünen, Stadt	4 458	-38,0	1,7	1,6	25,4
978 028	Schwerte, Stadt	843	-16,2	1,6	1,7	30,3
978 032	Selm, Stadt
978 036	Unna, Stadt	5 318	-2,8	1,9	2,1	30,3
978 040	Werne, Stadt	6 290	+17,9	2,3	2,5	41,3
900 000	Reg.-Bez. Arnsberg	1 300 745	+1,9	2,7	2,6	40,6
	Nordrhein-Westfalen	6 726 107	+0,8	2,3	2,2	41,6

Anmerkungen Seite 44

3.2 Leistung der Beherbergungsstätten nach Gemeindegruppen und Betriebsarten

Januar bis August 2015

Gemeindegruppe Betriebsart	Ankünfte				Übernachtungen	
	aller Gäste	Veränderung ¹⁾	ausländischer Gäste	Veränderung ¹⁾	aller Gäste	Veränderung ¹⁾
Mineral-, Moor-, Sole- und Thermalbäder	801 634	+4,3	141 868	+7,7	3 539 061	+1,2
Hotels
Gasthöfe	1 722	-8,2	205	-31,9	4 234	-15,8
Pensionen	43 641	-9,9	1 329	-11,6	212 491	-6,6
Hotels garnis	178 042	+28,3	40 481	+31,0	335 393	+26,8
Erholungs-, Ferien-, Schulungsheime	37 192	-3,6	1 135	+17,6	122 371	+0,9
Ferienhäuser, -wohnungen, -zentren	3 325	-3,3	641	+30,0	25 898	-1,6
Hütten, Jugendherbergen u. Ä.
Vorsorge- und Reha-Kliniken	87 345	-1,4	228	-16,2	1 978 686	-0,5
Campingplätze	28 251	+5,1	5 174	+10,2	61 850	-1,0
Heilklimatische Kurorte	276 818	+1,7	100 213	-6,6	928 947	+3,0
Hotels	122 506	+15,1	48 272	+16,6	282 441	+5,7
Gasthöfe	8 823	+11,9	3 553	-8,0	23 538	+10,4
Pensionen	14 198	+18,1	5 009	+29,4	35 940	+6,8
Hotels garnis	11 817	+21,2	1 470	+85,4	30 084	+31,9
Erholungs-, Ferien-, Schulungsheime	28 120	+3,0	1 124	+142,8	81 563	-4,0
Ferienhäuser, -wohnungen, -zentren
Hütten, Jugendherbergen u. Ä.
Vorsorge- und Reha-Kliniken	5 143	-6,1	-	-	133 120	-0,5
Campingplätze	6 708	+39,2	1 953	+39,0	23 861	+36,9
Kneippkurorte	201 047	-0,4	38 251	+2,7	567 868	-1,8
Hotels	86 543	+1,4	21 187	+8,4	170 789	+3,1
Gasthöfe	8 612	+25,5	952	-8,7	17 367	+13,1
Pensionen	5 844	+5,4	1 719	-7,1	14 690	+5,0
Hotels garnis	21 437	+20,2	2 836	+22,5	45 863	+20,5
Erholungs-, Ferien-, Schulungsheime	12 792	-17,4	200	-47,5	39 985	-29,0
Ferienhäuser, -wohnungen, -zentren	11 445	+4,7	3 835	-3,5	46 074	-1,9
Hütten, Jugendherbergen u. Ä.	28 304	-1,6	1 491	-26,3	64 439	+1,7
Vorsorge- und Reha-Kliniken	3 202	+0,2	-	-	97 591	-1,2
Campingplätze	22 868	-17,8	6 031	-1,6	71 070	-10,9
Kneippheilkurorte	219 954	+6,0	49 163	+12,0	935 272	+3,7
Hotels
Gasthöfe	18 760	+23,7	4 729	+34,6	50 492	+21,7
Pensionen
Hotels garnis	7 188	+9,8	861	+11,1	11 691	+2,6
Erholungs-, Ferien-, Schulungsheime	17 389	-12,9	105	-15,3	53 891	-11,4
Ferienhäuser, -wohnungen, -zentren	18 918	-3,3	2 641	-4,5	92 517	-0,5
Hütten, Jugendherbergen u. Ä.	8 681	-15,8	498	-27,8	19 987	-8,8
Vorsorge- und Reha-Kliniken	11 539	+2,9	148	+33,3	339 291	-4,2
Campingplätze	5 594	+17,6	1 612	+13,0	8 866	+18,0
Heilbäder zusammen	1 499 453	+3,4	329 495	+2,9	5 971 148	+1,6
Hotels	736 719	+4,5	196 422	+7,3	1 539 210	+4,8
Gasthöfe	37 917	+19,3	9 439	+8,3	95 631	+15,0
Pensionen	73 281	-2,9	10 206	+6,1	294 839	-3,8
Hotels garnis	218 484	+26,4	45 648	+31,3	423 031	+25,6
Erholungs-, Ferien-, Schulungsheime	95 493	-5,7	2 564	+32,6	297 810	-7,9
Ferienhäuser, -wohnungen, -zentren	104 818	-15,1	45 011	-27,4	464 648	-0,5
Hütten, Jugendherbergen u. Ä.	62 091	-8,7	5 059	-15,9	141 644	-6,7
Vorsorge- und Reha-Kliniken	107 229	-1,1	376	-1,8	2 548 688	-1,0
Campingplätze	63 421	-1,3	14 770	+8,1	165 647	-0,9

Anmerkungen Seite 44

Noch: 3.2 Leistung der Beherbergungsstätten nach Gemeindegruppen und Betriebsarten

Januar bis August 2015

Gemeindegruppe Betriebsart	Übernachtungen		Mittlere Aufenthaltsdauer ²⁾		Mittlere Auslastung der angebotenen Betten ³⁾
	ausländischer Gäste	Veränderung ¹⁾	aller Gäste	ausländischer Gäste	
Mineral-, Moor-, Sole- und Thermalbäder	293 363	+0,6	4,4	2,1	59,9
Hotels
Gasthöfe	468	-52,5	2,5	2,3	19,5
Pensionen	5 546	-11,3	4,9	4,2	37,7
Hotels garnis	87 171	+15,8	1,9	2,2	53,3
Erholungs-, Ferien-, Schulungsheime	6 491	+9,2	3,3	5,7	37,0
Ferienhäuser, -wohnungen, -zentren	10 773	+44,5	7,8	16,8	28,2
Hütten, Jugendherbergen u. Ä.
Vorsorge- und Reha-Kliniken	11 212	-34,0	22,7	49,2	87,3
Campingplätze	8 918	+5,7	2,2	1,7	.
Heilklimatische Kurorte	334 636	+3,5	3,4	3,3	37,1
Hotels	123 593	+4,8	2,3	2,6	37,9
Gasthöfe	9 124	-8,7	2,7	2,6	27,0
Pensionen	11 979	+21,8	2,5	2,4	29,3
Hotels garnis	3 612	+74,5	2,5	2,5	30,0
Erholungs-, Ferien-, Schulungsheime	2 104	+99,1	2,9	1,9	31,2
Ferienhäuser, -wohnungen, -zentren
Hütten, Jugendherbergen u. Ä.
Vorsorge- und Reha-Kliniken	-	-	25,9	-	85,8
Campingplätze	7 807	+48,4	3,6	4,0	.
Kneippkurorte	107 505	+0,9	2,8	2,8	34,0
Hotels	48 779	+3,2	2,0	2,3	35,9
Gasthöfe	2 181	-7,9	2,0	2,3	24,1
Pensionen	3 811	-19,3	2,5	2,2	23,1
Hotels garnis	5 390	+6,0	2,1	1,9	35,8
Erholungs-, Ferien-, Schulungsheime	1 968	-23,4	3,1	9,8	29,5
Ferienhäuser, -wohnungen, -zentren	19 732	-6,0	4,0	5,1	22,8
Hütten, Jugendherbergen u. Ä.	2 878	-43,6	2,3	1,9	25,9
Vorsorge- und Reha-Kliniken	-	-	30,5	-	73,1
Campingplätze	22 766	+23,6	3,1	3,8	.
Kneippheilbäder	147 259	+24,7	4,3	3,0	49,9
Hotels
Gasthöfe	12 436	+31,7	2,7	2,6	29,9
Pensionen
Hotels garnis	1 483	+8,2	1,6	1,7	25,4
Erholungs-, Ferien-, Schulungsheime	953	-46,8	3,1	9,1	37,4
Ferienhäuser, -wohnungen, -zentren	12 286	-3,2	4,9	4,7	36,3
Hütten, Jugendherbergen u. Ä.	1 647	+9,9	2,3	3,3	36,9
Vorsorge- und Reha-Kliniken	890	-31,2	29,4	6,0	82,6
Campingplätze	2 556	+19,0	1,6	1,6	.
Heilbäder zusammen	882 763	+5,1	4,0	2,7	50,2
Hotels	437 277	+6,4	2,1	2,2	42,2
Gasthöfe	24 209	+6,2	2,5	2,6	27,3
Pensionen	29 129	+3,8	4,0	2,9	34,5
Hotels garnis	97 656	+16,5	1,9	2,1	46,8
Erholungs-, Ferien-, Schulungsheime	11 516	+1,4	3,1	4,5	34,2
Ferienhäuser, -wohnungen, -zentren	217 108	-	4,4	4,8	33,0
Hütten, Jugendherbergen u. Ä.	11 719	-11,4	2,3	2,3	25,4
Vorsorge- und Reha-Kliniken	12 102	-33,8	23,8	32,2	85,9
Campingplätze	42 047	+22,7	2,6	2,8	.

Anmerkungen Seite 44

Noch: 3.2 Leistung der Beherbergungsstätten nach Gemeindegruppen und Betriebsarten

Januar bis August 2015

Gemeindegruppe Betriebsart	Ankünfte				Übernachtungen	
	aller Gäste	Veränderung ¹⁾	ausländischer Gäste	Veränderung ¹⁾	aller Gäste	Veränderung ¹⁾
Luftkurorte	389 436	+6,8	66 550	+7,6	1 112 261	+5,6
Hotels	153 750	+15,1	41 851	+13,6	295 455	+15,8
Gasthöfe	17 357	-0,4	4 053	+13,0	34 786	+0,8
Pensionen	23 299	+4,8	1 828	+1,6	66 417	-0,4
Hotels garnis	6 721	+1,6	2 004	+12,8	12 635	+4,2
Erholungs-, Ferien-, Schulungsheime	61 154	+7,1	526	+21,8	181 465	+9,1
Ferienhäuser, -wohnungen, -zentren	21 566	+4,9	4 884	+0,6	188 064	+5,8
Hütten, Jugendherbergen u. Ä.	59 754	+3,5	2 438	+7,8	137 502	+4,5
Vorsorge- und Reha-Kliniken	5 174	-8,0	19	-5,0	103 599	-6,4
Campingplätze	40 661	-7,1	8 947	-12,6	92 338	-6,4
Erholungsorte	551 007	+0,8	80 194	+3,2	1 505 449	+0,9
Hotels	212 019	+0,6	41 788	-	406 406	-
Gasthöfe	15 688	+4,2	2 437	+12,2	31 193	+3,8
Pensionen	11 359	+0,4	1 123	-3,4	36 760	-0,4
Hotels garnis	21 635	+1,2	3 586	+1,3	41 608	+7,4
Erholungs-, Ferien-, Schulungsheime	91 640	-2,3	2 693	+5,5	274 050	-4,5
Ferienhäuser, -wohnungen, -zentren	29 740	+11,6	13 728	+24,3	141 731	+21,9
Hütten, Jugendherbergen u. Ä.	99 003	+3,3	3 218	-11,5	231 548	+5,6
Vorsorge- und Reha-Kliniken	6 439	-1,5	12	-62,5	172 601	-2,6
Campingplätze	63 484	-3,1	11 609	-1,4	169 552	-5,8
Sonstige Gemeinden	11 812 800	+3,0	2 641 570	-	23 806 996	+2,6
Hotels	6 989 736	+3,3	1 750 275	+1,1	11 659 790	+3,2
Gasthöfe	128 477	-1,3	16 628	-1,7	269 157	-1,6
Pensionen	99 442	+5,2	14 560	+15,2	311 239	+1,6
Hotels garnis	2 815 136	+1,6	664 625	-1,0	5 124 707	+0,7
Erholungs-, Ferien-, Schulungsheime	683 451	-0,7	18 769	-30,6	2 348 428	+3,3
Ferienhäuser, -wohnungen, -zentren	171 336	+19,2	49 322	+4,0	743 192	-1,7
Hütten, Jugendherbergen u. Ä.	519 414	-0,7	63 821	-14,1	1 118 413	+1,1
Vorsorge- und Reha-Kliniken	47 708	+3,3	437	-16,1	1 275 876	+4,5
Campingplätze	358 100	+18,0	63 133	+5,5	956 194	+9,3
Nordrhein-Westfalen	14 252 696	+3,1	3 117 809	+0,5	32 395 854	+2,5
Hotels	8 092 224	+3,5	2 030 336	+1,9	13 900 861	+3,5
Gasthöfe	199 439	+2,5	32 557	+3,7	430 767	+2,3
Pensionen	207 381	+1,9	27 717	+9,9	709 255	-1,0
Hotels garnis	3 061 976	+3,0	715 863	+0,6	5 601 981	+2,3
Erholungs-, Ferien-, Schulungsheime	931 738	-1,0	24 552	-23,2	3 101 753	+1,7
Ferienhäuser, -wohnungen, -zentren	327 460	+4,2	112 945	-9,9	1 537 635	+1,4
Hütten, Jugendherbergen u. Ä.	740 262	-0,6	74 536	-13,6	1 629 107	+1,3
Vorsorge- und Reha-Kliniken	166 550	-0,2	844	-11,7	4 100 764	+0,4
Campingplätze	525 666	+10,2	98 459	+3,1	1 383 731	+4,8

Anmerkungen Seite 44

Noch: 3.2 Leistung der Beherbergungsstätten nach Gemeindegruppen und Betriebsarten

Januar bis August 2015

Gemeindegruppe Betriebsart	Übernachtungen		Mittlere Aufenthaltsdauer ²⁾		Mittlere Auslastung der angebotenen Betten ³⁾
	ausländischer Gäste	Veränderung ¹⁾	aller Gäste	ausländischer Gäste	
Luftkurorte	245 398	+11,6	2,9	3,7	36,0
Hotels	94 475	+23,1	1,9	2,3	32,2
Gasthöfe	8 641	+9,2	2,0	2,1	24,5
Pensionen	7 128	+7,2	2,9	3,9	35,6
Hotels garnis	3 799	+16,6	1,9	1,9	24,1
Erholungs-, Ferien-, Schulungsheime	1 613	+4,6	3,0	3,1	38,3
Ferienhäuser, -wohnungen, -zentren	104 733	+9,9	8,7	21,4	36,3
Hütten, Jugendherbergen u. Ä.	4 428	-1,8	2,3	1,8	37,2
Vorsorge- und Reha-Kliniken	95	+39,7	20,0	5,0	59,3
Campingplätze	20 486	-14,3	2,3	2,3	.
Erholungsorte	242 502	+8,8	2,7	3,0	36,3
Hotels	96 991	+1,3	1,9	2,3	32,5
Gasthöfe	5 545	+13,0	2,0	2,3	21,1
Pensionen	2 781	+0,1	3,2	2,5	25,0
Hotels garnis	8 360	+21,2	1,9	2,3	36,1
Erholungs-, Ferien-, Schulungsheime	8 346	+32,0	3,0	3,1	38,0
Ferienhäuser, -wohnungen, -zentren	80 586	+30,6	4,8	5,9	32,1
Hütten, Jugendherbergen u. Ä.	9 806	-22,2	2,3	3,0	34,5
Vorsorge- und Reha-Kliniken	248	-67,1	26,8	20,7	95,1
Campingplätze	29 839	-4,3	2,7	2,6	.
Sonstige Gemeinden	5 355 444	-0,6	2,0	2,0	40,4
Hotels	3 201 850	+1,1	1,7	1,8	39,1
Gasthöfe	46 257	-0,9	2,1	2,8	23,3
Pensionen	62 170	+13,0	3,1	4,3	34,0
Hotels garnis	1 387 210	-1,6	1,8	2,1	42,4
Erholungs-, Ferien-, Schulungsheime	84 330	-4,6	3,4	4,5	36,4
Ferienhäuser, -wohnungen, -zentren	243 351	-10,2	4,3	4,9	43,8
Hütten, Jugendherbergen u. Ä.	145 563	-8,7	2,2	2,3	36,8
Vorsorge- und Reha-Kliniken	15 241	+37,4	26,7	34,9	90,6
Campingplätze	169 472	-6,1	2,7	2,7	.
Nordrhein-Westfalen	6 726 107	+0,8	2,3	2,2	41,6
Hotels	3 830 593	+2,1	1,7	1,9	39,0
Gasthöfe	84 652	+2,9	2,2	2,6	24,0
Pensionen	101 208	+9,4	3,4	3,7	33,7
Hotels garnis	1 497 025	-0,5	1,8	2,1	42,6
Erholungs-, Ferien-, Schulungsheime	105 805	-1,7	3,3	4,3	36,4
Ferienhäuser, -wohnungen, -zentren	645 778	+0,1	4,7	5,7	37,8
Hütten, Jugendherbergen u. Ä.	171 516	-9,7	2,2	2,3	35,1
Vorsorge- und Reha-Kliniken	27 686	-8,3	24,6	32,8	86,7
Campingplätze	261 844	-2,9	2,6	2,7	.

Anmerkungen Seite 44

3.3 Leistung der Beherbergungsstätten nach Reisegebieten und Betriebsarten

Januar bis August 2015

Reisegebiet Betriebsart	Ankünfte				Übernachtungen	
	aller Gäste	Veränderung ¹⁾	ausländischer Gäste	Veränderung ¹⁾	aller Gäste	Veränderung ¹⁾
Eifel und Region Aachen	835 650	+6,6	208 015	+7,0	2 021 968	+2,8
Hotels	343 862	+1,1	112 699	+2,3	597 021	-2,0
Gasthöfe	9 998	+11,7	2 641	+21,7	18 360	+3,2
Pensionen	6 214	+1,2	1 158	-0,1	14 715	+0,5
Hotels garnis	217 979	+26,4	47 956	+24,6	401 421	+24,4
Erholungs-, Ferien-, Schulungsheime	61 924	-3,1	1 180	+1,0	190 269	-11,8
Ferienhäuser, -wohnungen, -zentren
Hütten, Jugendherbergen u. Ä.	86 581	-0,1	5 719	-15,0	212 089	+2,0
Vorsorge- und Reha-Kliniken
Campingplätze	67 805	-1,3	17 908	-3,7	154 577	-10,2
Niederrhein	1 352 569	+2,5	276 293	+1,8	2 800 986	+1,0
Hotels	774 062	+5,4	202 052	+4,9	1 252 846	+2,8
Gasthöfe	26 998	-5,1	5 252	-4,4	55 646	-2,9
Pensionen	19 654	+12,3	1 176	+5,9	49 584	+4,9
Hotels garnis	176 433	-2,1	30 964	-7,3	340 603	-2,8
Erholungs-, Ferien-, Schulungsheime
Ferienhäuser, -wohnungen, -zentren	13 318	-10,3	1 419	-54,3	59 235	-14,2
Hütten, Jugendherbergen u. Ä.	93 531	-0,2	5 415	-3,6	208 315	-0,6
Vorsorge- und Reha-Kliniken	10 433	+10,1	192	+100,0	271 038	+8,8
Campingplätze
Münsterland	1 075 105	+5,2	119 841	+6,3	2 487 985	+5,9
Hotels	624 919	+3,5	77 047	+1,0	1 045 001	+1,6
Gasthöfe	19 467	+2,3	1 425	+5,6	38 965	-1,8
Pensionen	26 218	+1,1	2 954	+3,1	84 194	-6,1
Hotels garnis	124 647	+5,6	16 578	+9,7	217 937	+5,8
Erholungs-, Ferien-, Schulungsheime	133 205	-1,1	1 611	+46,9	564 751	+4,8
Ferienhäuser, -wohnungen, -zentren	18 512	+4,0	1 285	+1,0	81 332	+0,7
Hütten, Jugendherbergen u. Ä.	52 021	+4,8	3 092	-18,5	111 111	+6,2
Vorsorge- und Reha-Kliniken	4 923	+26,9	-	-100,0	111 371	+29,6
Campingplätze	71 193	+45,6	15 849	+45,2	233 323	+33,1
Teutoburger Wald	1 295 919	+0,4	143 025	-3,1	4 429 685	-
Hotels	718 555	+2,0	95 966	-0,3	1 331 284	+3,3
Gasthöfe	33 091	+3,2	4 746	-10,1	71 209	-3,8
Pensionen	58 621	-10,3	2 317	-16,7	230 968	-6,8
Hotels garnis	168 985	+6,2	23 702	+2,7	307 331	+5,5
Erholungs-, Ferien-, Schulungsheime	101 888	+0,8	1 925	+46,3	297 683	+2,6
Ferienhäuser, -wohnungen, -zentren	14 275	-18,0	1 940	-33,2	79 890	-13,0
Hütten, Jugendherbergen u. Ä.	59 577	-4,6	2 595	+5,8	143 809	-5,8
Vorsorge- und Reha-Kliniken	75 706	-1,2	194	-21,8	1 766 611	+0,3
Campingplätze	65 221	-9,6	9 640	-27,2	200 900	-13,1
Sauerland	1 349 010	+5,6	285 225	+4,5	4 320 325	+2,4
Hotels	591 651	+7,5	144 777	+13,2	1 273 568	+7,2
Gasthöfe	69 082	+11,2	15 285	+18,9	156 345	+11,9
Pensionen	57 017	+4,2	10 502	+9,1	201 378	+0,3
Hotels garnis
Erholungs-, Ferien-, Schulungsheime	145 040	-0,8	3 151	+20,8	430 698	-0,8
Ferienhäuser, -wohnungen, -zentren	235 807	+6,6	86 782	-10,5	985 841	+0,3
Hütten, Jugendherbergen u. Ä.	79 465	-0,5	1 876	-0,1	191 612	+4,8
Vorsorge- und Reha-Kliniken
Campingplätze	66 389	+5,6	11 667	-2,7	213 030	-0,9
Siegerland-Wittgenstein	155 595	-0,5	30 528	-14,0	540 399	+0,2
Hotels	101 563	-1,9	27 426	-14,6	191 212	+3,1
Gasthöfe	6 419	+0,4	408	+10,9	14 904	-2,1
Pensionen	4 059	-9,9	397	+1,3	14 144	-13,7
Hotels garnis	13 218	+20,6	1 536	-12,5	22 268	+20,6
Erholungs-, Ferien-, Schulungsheime	17 494	-6,2	209	-36,1	52 948	-2,3
Ferienhäuser, -wohnungen, -zentren	1 206	+24,1	212	+109,9	4 619	+4,9
Hütten, Jugendherbergen u. Ä.
Vorsorge- und Reha-Kliniken	8 118	-5,8	52	-40,9	230 573	-2,8
Campingplätze

Anmerkungen Seite 44

Noch: 3.3 Leistung der Beherbergungsstätten nach Reisegebieten und Betriebsarten

Januar bis August 2015

Reisegebiet Betriebsart	Übernachtungen		Mittlere Aufenthaltsdauer ²⁾		Mittlere Auslastung der angebotenen Betten ³⁾
	ausländischer Gäste	Veränderung ¹⁾	aller Gäste	ausländischer Gäste	
Eifel und Region Aachen	556 098	+6,3	2,4	2,7	39,6
Hotels	200 435	-1,3	1,7	1,8	37,5
Gasthöfe	5 098	+12,1	1,8	1,9	24,1
Pensionen	2 804	-2,5	2,4	2,4	21,2
Hotels garnis	99 253	+12,3	1,8	2,1	48,5
Erholungs-, Ferien-, Schulungsheime	6 672	+27,2	3,1	5,7	29,2
Ferienhäuser, -wohnungen, -zentren
Hütten, Jugendherbergen u. Ä.	13 051	-15,3	2,4	2,3	34,6
Vorsorge- und Reha-Kliniken
Campingplätze	40 906	-11,5	2,3	2,3	.
Niederrhein	532 641	-0,6	2,1	1,9	36,2
Hotels	351 692	+1,7	1,6	1,7	33,3
Gasthöfe	12 551	+4,6	2,1	2,4	26,2
Pensionen	2 057	+11,1	2,5	1,7	33,8
Hotels garnis	72 247	-6,3	1,9	2,3	33,7
Erholungs-, Ferien-, Schulungsheime
Ferienhäuser, -wohnungen, -zentren	9 364	-46,8	4,4	6,6	30,0
Hütten, Jugendherbergen u. Ä.	13 743	-8,3	2,2	2,5	39,8
Vorsorge- und Reha-Kliniken	7 138	+171,7	26,0	37,2	95,2
Campingplätze
Münsterland	266 293	+2,3	2,3	2,2	36,4
Hotels	142 481	-5,8	1,7	1,8	33,5
Gasthöfe	3 607	-7,6	2,0	2,5	22,1
Pensionen	10 366	-16,6	3,2	3,5	30,1
Hotels garnis	34 225	+10,3	1,7	2,1	39,3
Erholungs-, Ferien-, Schulungsheime	5 891	+11,5	4,2	3,7	40,1
Ferienhäuser, -wohnungen, -zentren	13 561	+18,8	4,4	10,6	33,3
Hütten, Jugendherbergen u. Ä.	5 668	-19,7	2,1	1,8	38,4
Vorsorge- und Reha-Kliniken	-	-100,0	22,6	-	90,6
Campingplätze	50 494	+32,7	3,3	3,2	.
Teutoburger Wald	381 946	-6,1	3,4	2,7	44,3
Hotels	212 441	-1,0	1,9	2,2	35,6
Gasthöfe	17 059	-15,2	2,2	3,6	22,4
Pensionen	12 538	+1,4	3,9	5,4	32,0
Hotels garnis	54 249	+4,5	1,8	2,3	35,3
Erholungs-, Ferien-, Schulungsheime	8 466	+23,1	2,9	4,4	32,8
Ferienhäuser, -wohnungen, -zentren	17 568	-24,8	5,6	9,1	22,5
Hütten, Jugendherbergen u. Ä.	12 709	+14,5	2,4	4,9	25,8
Vorsorge- und Reha-Kliniken	9 404	-38,1	23,3	48,5	85,3
Campingplätze	37 512	-27,0	3,1	3,9	.
Sauerland	910 917	+3,3	3,2	3,2	40,5
Hotels	361 193	+10,8	2,2	2,5	38,8
Gasthöfe	37 347	+16,4	2,3	2,4	25,7
Pensionen	28 597	+7,2	3,5	2,7	35,4
Hotels garnis
Erholungs-, Ferien-, Schulungsheime	10 332	-13,0	3,0	3,3	34,8
Ferienhäuser, -wohnungen, -zentren	399 728	-3,2	4,2	4,6	41,6
Hütten, Jugendherbergen u. Ä.	5 604	+1,8	2,4	3,0	23,8
Vorsorge- und Reha-Kliniken
Campingplätze	43 934	-4,6	3,2	3,8	.
Siegerland-Wittgenstein	77 179	+2,4	3,5	2,5	46,4
Hotels	66 100	+3,3	1,9	2,4	40,1
Gasthöfe	1 158	+11,2	2,3	2,8	22,6
Pensionen	2 243	+22,3	3,5	5,6	28,2
Hotels garnis	3 381	-10,2	1,7	2,2	35,6
Erholungs-, Ferien-, Schulungsheime	1 381	-30,8	3,0	6,6	28,6
Ferienhäuser, -wohnungen, -zentren	893	+42,2	3,8	4,2	22,9
Hütten, Jugendherbergen u. Ä.
Vorsorge- und Reha-Kliniken	732	-36,8	28,4	14,1	85,3
Campingplätze

Anmerkungen Seite 44

Noch: 3.3 Leistung der Beherbergungsstätten nach Reisegebieten und Betriebsarten

Januar bis August 2015

Reisegebiet Betriebsart	Ankünfte				Übernachtungen	
	aller Gäste	Veränderung ¹⁾	ausländischer Gäste	Veränderung ¹⁾	aller Gäste	Veränderung ¹⁾
Bergisches Land	408 121	+6,3	56 495	-0,3	1 082 185	+6,5
Hotels	206 103	+3,2	43 490	-2,1	366 906	+4,5
Gasthöfe	3 577	-5,6	380	+3,0	7 648	+1,4
Pensionen
Hotels garnis	45 914	+12,5	8 220	+9,5	96 746	+20,3
Erholungs-, Ferien-, Schulungsheime	85 988	+12,0	3 244	+30,1	196 150	+11,6
Ferienhäuser, -wohnungen, -zentren
Hütten, Jugendherbergen u. Ä.	37 622	-0,1	390	-26,0	85 645	+0,5
Vorsorge- und Reha-Kliniken	11 031	-4,1	30	-58,9	279 383	-0,5
Campingplätze	12 190	+36,9	290	-70,9	31 664	+43,1
Bonn und Rhein-Sieg-Kreis	908 760	+2,7	158 074	+5,6	1 859 655	+1,6
Hotels	551 560	+4,5	110 811	+7,0	968 807	+4,8
Gasthöfe
Pensionen
Hotels garnis	198 669	+1,5	38 211	+5,3	396 275	-0,5
Erholungs-, Ferien-, Schulungsheime	98 766	+1,1	2 925	+16,5	293 237	-2,4
Ferienhäuser, -wohnungen, -zentren	2 649	+113,8	562	-26,5	8 099	+48,4
Hütten, Jugendherbergen u. Ä.	32 007	-12,9	3 072	-29,8	68 114	-7,1
Vorsorge- und Reha-Kliniken
Campingplätze	8 282	-5,0	1 257	+13,9	16 024	-20,2
Köln und Rhein-Erft-Kreis	2 528 300	+3,9	755 660	+1,0	4 756 590	+6,7
Hotels	1 471 801	+3,8	464 535	+2,6	2 490 105	+6,6
Gasthöfe	7 938	-20,8	1 002	-50,7	16 931	-11,7
Pensionen	14 665	+20,9	7 060	+21,9	43 293	+7,0
Hotels garnis	828 392	+3,0	231 190	+2,4	1 486 848	+3,6
Erholungs-, Ferien-, Schulungsheime	26 714	-29,1	3 420	-72,5	264 765	+9,4
Ferienhäuser, -wohnungen, -zentren	3 054	-33,0	1 809	-43,9	17 616	-13,0
Hütten, Jugendherbergen u. Ä.	125 939	+5,5	34 817	-3,2	253 658	+7,2
Vorsorge- und Reha-Kliniken	1 610	+18,2	101	-5,6	66 437	+19,4
Campingplätze	48 187	+81,3	11 726	+16,1	116 937	+62,2
Düsseldorf und Kreis Mettmann	2 055 697	+1,1	696 616	-1,7	3 502 445	-0,9
Hotels	1 322 241	+2,4	482 413	-0,1	2 111 849	+0,8
Gasthöfe	1 039	+12,0	81	+62,0	4 688	+39,6
Pensionen
Hotels garnis	665 891	-1,6	206 294	-3,9	1 221 227	-4,3
Erholungs-, Ferien-, Schulungsheime
Ferienhäuser, -wohnungen, -zentren	225	-3,0	67	-18,3	2 470	-16,9
Hütten, Jugendherbergen u. Ä.	38 934	-5,1	5 878	-37,6	80 378	-5,0
Vorsorge- und Reha-Kliniken
Campingplätze	3 898	+13,4	934	+48,0	9 720	+6,5
Ruhrgebiet	2 064 358	+1,9	349 840	-4,2	4 063 805	+1,1
Hotels	1 257 881	+3,1	242 882	-2,0	2 042 669	+2,8
Gasthöfe	10 725	-6,9	651	-13,3	22 746	-5,2
Pensionen	12 140	+35,3	643	+61,2	33 996	+18,6
Hotels garnis	482 001	.	89 090	-6,8	837 801	-0,5
Erholungs-, Ferien-, Schulungsheime	134 197	+2,0	1 478	-2,2	446 140	-1,1
Ferienhäuser, -wohnungen, -zentren	2 370	-47,5	189	-82,2	20 259	+1,7
Hütten, Jugendherbergen u. Ä.	120 144	-0,6	10 988	-24,8	240 228	+1,9
Vorsorge- und Reha-Kliniken	12 414	+0,9	46	-68,9	348 059	-2,3
Campingplätze	32 486	-2,4	3 873	+21,6	71 907	-1,2
Bergisches Städtedreieck	223 612	+2,8	38 197	+1,0	529 826	+7,8
Hotels	128 026	+4,3	26 238	+1,5	229 593	+5,7
Gasthöfe
Pensionen
Hotels garnis
Erholungs-, Ferien-, Schulungsheime	13 553	-3,8	301	-44,1	61 269	+36,3
Ferienhäuser, -wohnungen, -zentren	452	+9,7	.	-100,0	3 948	+31,8
Hütten, Jugendherbergen u. Ä.
Vorsorge- und Reha-Kliniken
Campingplätze
Nordrhein-Westfalen	14 252 696	+3,1	3 117 809	+0,5	32 395 854	+2,5
Hotels	8 092 224	+3,5	2 030 336	+1,9	13 900 861	+3,5
Gasthöfe	199 439	+2,5	32 557	+3,7	430 767	+2,3
Pensionen	207 381	+1,9	27 717	+9,9	709 255	-1,0
Hotels garnis	3 061 976	+3,0	715 863	+0,6	5 601 981	+2,3
Erholungs-, Ferien-, Schulungsheime	931 738	-1,0	24 552	-23,2	3 101 753	+1,7
Ferienhäuser, -wohnungen, -zentren	327 460	+4,2	112 945	-9,9	1 537 635	+1,4
Hütten, Jugendherbergen u. Ä.	740 262	-0,6	74 536	-13,6	1 629 107	+1,3
Vorsorge- und Reha-Kliniken	166 550	-0,2	844	-11,7	4 100 764	+0,4
Campingplätze	525 666	+10,2	98 459	+3,1	1 383 731	+4,8

Anmerkungen Seite 44

Noch: 3.3 Leistung der Beherbergungsstätten nach Reisegebieten und Betriebsarten

Januar bis August 2015

Reisegebiet Betriebsart	Übernachtungen		Mittlere Aufenthaltsdauer ²⁾		Mittlere Auslastung der angebotenen Betten ³⁾
	ausländischer Gäste	Veränderung ¹⁾	aller Gäste	ausländischer Gäste	
Bergisches Land	126 094	+4,3	2,7	2,2	40,0
Hotels	86 413	-2,9	1,8	2,0	33,3
Gasthöfe	759	+31,1	2,1	2,0	27,5
Pensionen
Hotels garnis	22 491	+29,0	2,1	2,7	37,7
Erholungs-, Ferien-, Schulungsheime	8 899	+25,2	2,3	2,7	31,8
Ferienhäuser, -wohnungen, -zentren
Hütten, Jugendherbergen u. Ä.	1 419	-17,7	2,3	3,6	33,4
Vorsorge- und Reha-Kliniken	1 504	-14,0	25,3	50,1	91,0
Campingplätze	723	-72,9	2,6	2,5	.
Bonn und Rhein-Sieg-Kreis	358 349	+1,9	2,0	2,3	41,1
Hotels	226 761	+5,7	1,8	2,0	41,3
Gasthöfe
Pensionen
Hotels garnis	94 663	-1,8	2,0	2,5	41,2
Erholungs-, Ferien-, Schulungsheime	14 149	-15,3	3,0	4,8	38,8
Ferienhäuser, -wohnungen, -zentren	2 324	-3,6	3,1	4,1	19,3
Hütten, Jugendherbergen u. Ä.	7 761	-25,1	2,1	2,5	43,0
Vorsorge- und Reha-Kliniken
Campingplätze	2 690	-0,3	1,9	2,1	.
Köln und Rhein-Erft-Kreis	1 481 045	+5,7	1,9	2,0	48,6
Hotels	842 770	+7,1	1,7	1,8	46,7
Gasthöfe	2 252	-41,4	2,1	2,2	23,1
Pensionen	27 095	+8,0	3,0	3,8	46,7
Hotels garnis	473 146	+6,1	1,8	2,0	49,5
Erholungs-, Ferien-, Schulungsheime	28 280	-6,1	9,9	8,3	51,3
Ferienhäuser, -wohnungen, -zentren	12 968	-8,7	5,8	7,2	47,4
Hütten, Jugendherbergen u. Ä.	70 438	-0,3	2,0	2,0	60,2
Vorsorge- und Reha-Kliniken	1 770	+1,1	41,3	17,5	87,1
Campingplätze	22 326	-0,3	2,4	1,9	.
Düsseldorf und Kreis Mettmann	1 298 223	-3,7	1,7	1,9	43,8
Hotels	848 582	-1,2	1,6	1,8	43,2
Gasthöfe	1 604	+221,4	4,5	19,8	26,4
Pensionen
Hotels garnis	426 888	-7,7	1,8	2,1	45,3
Erholungs-, Ferien-, Schulungsheime
Ferienhäuser, -wohnungen, -zentren	1 179	-39,3	11,0	17,6	33,0
Hütten, Jugendherbergen u. Ä.	15 410	-22,5	2,1	2,6	44,6
Vorsorge- und Reha-Kliniken	-	-	-	-	-
Campingplätze	2 110	+45,6	2,5	2,3	.
Ruhrgebiet	656 226	-4,1	2,0	1,9	39,7
Hotels	441 779	-0,3	1,6	1,8	38,4
Gasthöfe	1 527	-28,0	2,1	2,3	21,1
Pensionen	3 712	+41,4	2,8	5,8	38,8
Hotels garnis	164 509	-11,0	1,7	1,8	38,5
Erholungs-, Ferien-, Schulungsheime	7 794	+13,3	3,3	5,3	36,6
Ferienhäuser, -wohnungen, -zentren	2 031	-64,1	8,5	10,7	32,8
Hütten, Jugendherbergen u. Ä.	23 417	-19,7	2,0	2,1	33,6
Vorsorge- und Reha-Kliniken	3 409	+16,1	28,0	74,1	93,7
Campingplätze	8 048	+15,2	2,2	2,1	.
Bergisches Städtedreieck	81 096	-2,5	2,4	2,1	39,9
Hotels	49 946	-5,5	1,8	1,9	36,5
Gasthöfe
Pensionen	-	-	-	-	-
Hotels garnis
Erholungs-, Ferien-, Schulungsheime	1 210	-31,5	4,5	4,0	35,4
Ferienhäuser, -wohnungen, -zentren	-	-100,0	8,7	-	31,3
Hütten, Jugendherbergen u. Ä.
Vorsorge- und Reha-Kliniken
Campingplätze
Nordrhein-Westfalen	6 726 107	+0,8	2,3	2,2	41,6
Hotels	3 830 593	+2,1	1,7	1,9	39,0
Gasthöfe	84 652	+2,9	2,2	2,6	24,0
Pensionen	101 208	+9,4	3,4	3,7	33,7
Hotels garnis	1 497 025	-0,5	1,8	2,1	42,6
Erholungs-, Ferien-, Schulungsheime	105 805	-1,7	3,3	4,3	36,4
Ferienhäuser, -wohnungen, -zentren	645 778	+0,1	4,7	5,7	37,8
Hütten, Jugendherbergen u. Ä.	171 516	-9,7	2,2	2,3	35,1
Vorsorge- und Reha-Kliniken	27 686	-8,3	24,6	32,8	86,7
Campingplätze	261 844	-2,9	2,6	2,7	.

Anmerkungen Seite 44

3.4 Leistung der Beherbergungsstätten nach Reisegebieten und Herkunftsländern

Januar bis August 2015

Reisegebiet Herkunftsland (ständiger Wohnsitz)	Ankünfte		Übernachtungen			Mittlere Aufenthalts- dauer ³⁾
	aller Gäste	Verän- derung ¹⁾	aller Gäste	Verän- derung ¹⁾	Anteil ²⁾	
Eifel und Region Aachen	835 650	+6,6	2 021 968	+2,8	100	2,4
Bundesrepublik Deutschland	627 635	+6,4	1 465 870	+1,5	72,5	2,3
Ausland	208 015	+7,0	556 098	+6,3	27,5	2,7
Europa	175 097	+6,0	479 377	+8,3	86,2	2,7
EU-Länder	162 341	+5,5	448 812	+7,8	80,7	2,8
Belgien	40 125	-4,6	95 516	-1,9	17,2	2,4
Bulgarien	351	-11,8	678	-19,6	0,1	1,9
Dänemark	2 630	+10,8	4 102	+10,8	0,7	1,6
Estland	108	-1,8	276	+36,6	-	2,6
Finnland	1 050	-5,7	2 594	+29,4	0,5	2,5
Frankreich	11 393	+15,4	19 097	+15,2	3,4	1,7
Griechenland	637	+22,0	2 553	+40,0	0,5	4,0
Republik Irland	1 857	+124,3	3 187	+107,9	0,6	1,7
Italien	5 542	+12,6	10 269	-2,5	1,8	1,9
Kroatien	278	-34,1	3 419	+391,9	0,6	12,3
Lettland	177	-41,2	261	-48,5	-	1,5
Litauen	340	+36,0	773	+52,2	0,1	2,3
Luxemburg	1 858	-12,2	3 485	-2,6	0,6	1,9
Malta	39	-13,3	159	-29,6	-	4,1
Niederlande	60 133	+6,6	230 331	+9,2	41,4	3,8
Österreich	4 329	+19,6	8 113	+15,3	1,5	1,9
Polen	3 622	+3,2	10 415	+23,1	1,9	2,9
Portugal	708	+54,6	2 281	-10,2	0,4	3,2
Rumänien	1 145	+15,9	2 497	+24,4	0,4	2,2
Schweden	2 525	-13,6	3 979	-12,0	0,7	1,6
Slowakische Republik	240	-18,9	708	-6,3	0,1	3,0
Slowenien	307	-38,8	800	-54,9	0,1	2,6
Spanien	3 888	+35,8	8 008	+26,0	1,4	2,1
Tschechische Republik	1 416	+17,1	2 457	+6,0	0,4	1,7
Ungarn	848	+14,3	2 847	+9,9	0,5	3,4
Vereinigtes Königreich	16 724	+12,1	29 781	+12,3	5,4	1,8
Zypern	71	-15,5	226	-13,7	-	3,2
Island	223	+52,7	327	+4,1	0,1	1,5
Norwegen	806	+26,5	1 242	+10,1	0,2	1,5
Russland	2 451	-19,5	5 862	-28,3	1,1	2,4
Schweiz	5 960	+15,0	10 534	+9,3	1,9	1,8
Türkei	1 620	+63,1	3 532	+66,5	0,6	2,2
Ukraine	314	+7,5	626	-11,6	0,1	2,0
sonstige europäische Länder	1 382	+28,4	8 442	+90,2	1,5	6,1
Afrika	991	+10,4	3 890	-51,5	0,7	3,9
Republik Südafrika	261	+29,2	876	+22,3	0,2	3,4
sonstige afrikanische Länder	730	+4,9	3 014	-58,8	0,5	4,1
Asien	14 113	+1,5	35 089	+1,2	6,3	2,5
Arabische Golfstaaten	4 380	-11,5	12 952	+1,2	2,3	3,0
Volksrepublik China und Hongkong	3 619	+22,0	6 588	+8,8	1,2	1,8
Indien	737	+35,5	1 980	-9,3	0,4	2,7
Israel	626	-2,0	2 548	-0,7	0,5	4,1
Japan	2 135	-15,7	3 383	-16,3	0,6	1,6
Südkorea	837	-3,9	2 135	+14,8	0,4	2,6
Taiwan	366	+63,4	944	-0,1	0,2	2,6
sonstige asiatische Länder	1 413	+20,5	4 559	+8,0	0,8	3,2
Amerika	11 657	+18,6	24 713	-4,7	4,4	2,1
Kanada	951	+11,4	1 947	+10,6	0,4	2,0
USA	9 193	+17,3	17 663	+5,4	3,2	1,9
sonstige nordamerikanische Länder	87	-7,4	169	-76,8	-	1,9
Mittelamerika und Karibik	153	+19,5	386	-12,1	0,1	2,5
Brasilien	763	+12,9	3 016	-45,9	0,5	4,0
sonstige südamerikanische Länder	510	+110,7	1 532	+128,7	0,3	3,0
Australien	686	+6,0	1 583	-2,9	0,3	2,3
Neuseeland und Ozeanien	172	+16,2	443	+29,2	0,1	2,6
Ohne Angabe	5 299	+40,3	11 003	+13,3	2,0	2,1

1) Veränderung gegenüber dem Vorjahreszeitraum in % – 2) Bei Übernachtungen von Gästen aus der Bundesrepublik Deutschland und dem Ausland: Anteil an allen Übernachtungen im Bundesgebiet; sonst: Anteil an allen Übernachtungen am Ausland zusammen. – 3) mittlere Aufenthaltsdauer in Tagen = Übernachtungen / Ankünfte

Noch: 3.4 Leistung der Beherbergungsstätten nach Reisegebieten und Herkunftsländern

Januar bis August 2015

Reisegebiet Herkunftsland (ständiger Wohnsitz)	Ankünfte		Übernachtungen			Mittlere Aufenthalts- dauer ³⁾
	aller Gäste	Verän- derung ¹⁾	aller Gäste	Verän- derung ¹⁾	Anteil ²⁾	
Niederrhein	1 352 569	+2,5	2 800 986	+1,0	100	2,1
Bundesrepublik Deutschland	1 076 276	+2,7	2 268 345	+1,4	81,0	2,1
Ausland	276 293	+1,8	532 641	-0,6	19,0	1,9
Europa	230 948	+2,5	429 311	-1,9	80,6	1,9
EU-Länder	210 276	+3,9	390 208	-0,9	73,3	1,9
Belgien	23 744	+12,4	46 889	+8,9	8,8	2,0
Bulgarien	1 044	+35,8	2 307	-27,2	0,4	2,2
Dänemark	4 658	-7,7	8 180	-13,4	1,5	1,8
Estland	949	+252,8	1 446	+163,9	0,3	1,5
Finnland	1 695	+10,0	2 759	+9,1	0,5	1,6
Frankreich	13 109	+4,9	24 036	+7,5	4,5	1,8
Griechenland	824	-18,7	1 711	-25,4	0,3	2,1
Republik Irland	944	-25,3	2 054	-1,5	0,4	2,2
Italien	10 396	-12,4	19 310	-15,1	3,6	1,9
Kroatien	379	+40,9	1 208	+0,8	0,2	3,2
Lettland	696	+128,9	1 155	+112,7	0,2	1,7
Litauen	478	-28,8	1 159	-9,4	0,2	2,4
Luxemburg	1 751	+4,1	2 772	+6,6	0,5	1,6
Malta	90	-32,8	230	+9,0	-	2,6
Niederlande	92 855	+3,7	159 223	+0,1	29,9	1,7
Österreich	8 367	+6,5	17 555	+3,1	3,3	2,1
Polen	8 293	-4,5	19 993	-16,2	3,8	2,4
Portugal	1 105	+3,0	2 433	-51,8	0,5	2,2
Rumänien	2 149	+5,0	7 156	+15,6	1,3	3,3
Schweden	3 294	-0,6	5 208	-1,3	1,0	1,6
Slowakische Republik	1 159	+17,9	2 365	+3,7	0,4	2,0
Slowenien	475	-26,0	920	-51,6	0,2	1,9
Spanien	8 183	+22,9	15 443	+2,3	2,9	1,9
Tschechische Republik	2 436	-12,0	5 671	-12,3	1,1	2,3
Ungarn	1 598	+11,8	3 833	-13,9	0,7	2,4
Vereinigtes Königreich	19 523	+3,3	35 068	+6,4	6,6	1,8
Zypern	82	+28,1	124	-48,1	-	1,5
Island	507	+296,1	961	+347,0	0,2	1,9
Norwegen	1 468	-18,2	2 555	-23,2	0,5	1,7
Russland	2 780	-26,6	6 847	-21,1	1,3	2,5
Schweiz	9 490	-2,7	16 217	-1,4	3,0	1,7
Türkei	3 339	-5,0	6 649	-5,6	1,2	2,0
Ukraine	583	-31,3	1 241	-37,4	0,2	2,1
sonstige europäische Länder	2 505	-17,4	4 633	-23,4	0,9	1,8
Afrika	1 023	-27,8	2 270	-26,0	0,4	2,2
Republik Südafrika	273	-15,7	606	-19,7	0,1	2,2
sonstige afrikanische Länder	750	-31,3	1 664	-28,1	0,3	2,2
Asien	13 866	+4,9	38 017	+14,5	7,1	2,7
Arabische Golfstaaten	2 128	+18,5	10 281	+83,6	1,9	4,8
Volksrepublik China und Hongkong	6 248	+15,0	13 282	+8,8	2,5	2,1
Indien	873	-16,9	3 583	-6,8	0,7	4,1
Israel	668	+6,9	1 722	+37,9	0,3	2,6
Japan	1 179	-12,5	2 872	-14,9	0,5	2,4
Südkorea	519	+13,8	1 071	+5,9	0,2	2,1
Taiwan	306	+15,5	773	-12,3	0,1	2,5
sonstige asiatische Länder	1 945	-13,2	4 433	-11,9	0,8	2,3
Amerika	11 127	-8,9	23 448	-7,0	4,4	2,1
Kanada	979	-23,9	2 299	-1,8	0,4	2,3
USA	8 873	-2,7	17 938	-3,5	3,4	2,0
sonstige nordamerikanische Länder	90	+26,8	222	+88,1	-	2,5
Mittelamerika und Karibik	322	-32,8	609	-49,6	0,1	1,9
Brasilien	468	-27,9	1 422	-20,0	0,3	3,0
sonstige südamerikanische Länder	395	-34,8	958	-18,8	0,2	2,4
Australien	627	-13,6	1 478	+8,4	0,3	2,4
Neuseeland und Ozeanien	107	-47,8	230	-53,3	-	2,1
Ohne Angabe	18 595	+0,9	37 887	+9,0	7,1	2,0

Anmerkungen Seite 66

Noch: 3.4 Leistung der Beherbergungsstätten nach Reisegebieten und Herkunftsländern

Januar bis August 2015

Reisegebiet Herkunftsland (ständiger Wohnsitz)	Ankünfte		Übernachtungen			Mittlere Aufenthalts- dauer ³⁾
	aller Gäste	Verän- derung ¹⁾	aller Gäste	Verän- derung ¹⁾	Anteil ²⁾	
Münsterland	1 075 105	+5,2	2 487 985	+5,9	100	2,3
Bundesrepublik Deutschland	955 264	+5,1	2 221 692	+6,3	89,3	2,3
Ausland	119 841	+6,3	266 293	+2,3	10,7	2,2
Europa	103 137	+5,7	227 370	+0,9	85,4	2,2
EU-Länder	90 946	+5,2	202 137	+0,8	75,9	2,2
Belgien	5 600	+1,8	11 081	+5,0	4,2	2,0
Bulgarien	369	+35,2	2 091	+30,3	0,8	5,7
Dänemark	6 864	+10,4	9 673	+10,5	3,6	1,4
Estland	107	+18,9	211	+14,7	0,1	2,0
Finnland	897	+1,8	1 447	-4,4	0,5	1,6
Frankreich	5 784	+3,7	9 589	-2,2	3,6	1,7
Griechenland	276	-5,2	672	-2,0	0,3	2,4
Republik Irland	314	-7,6	884	-2,3	0,3	2,8
Italien	3 385	+7,7	6 599	+10,7	2,5	1,9
Kroatien	254	+37,3	667	+36,7	0,3	2,6
Lettland	201	-18,6	609	+3,7	0,2	3,0
Litauen	271	+19,9	488	-18,9	0,2	1,8
Luxemburg	1 061	-4,0	1 777	+1,0	0,7	1,7
Malta	22	-24,1	49	-2,0	-	2,2
Niederlande	40 750	+6,1	91 869	+3,4	34,5	2,3
Österreich	3 628	-5,1	6 889	-12,2	2,6	1,9
Polen	4 465	+0,8	21 154	-3,6	7,9	4,7
Portugal	406	+13,1	1 020	-13,5	0,4	2,5
Rumänien	676	+16,8	3 586	+26,8	1,3	5,3
Schweden	4 187	+28,4	5 452	+18,6	2,0	1,3
Slowakische Republik	422	-21,7	2 124	-67,0	0,8	5,0
Slowenien	302	+31,3	1 754	+44,2	0,7	5,8
Spanien	2 042	-8,9	4 085	-11,6	1,5	2,0
Tschechische Republik	1 244	-4,4	2 963	-15,6	1,1	2,4
Ungarn	704	+51,7	3 286	+119,8	1,2	4,7
Vereinigtes Königreich	6 696	+0,2	12 070	-3,7	4,5	1,8
Zypern	19	+11,8	48	+26,3	-	2,5
Island	63	+3,3	113	-13,7	-	1,8
Norwegen	2 146	+14,3	3 151	+4,9	1,2	1,5
Russland	1 630	-25,7	4 712	-28,6	1,8	2,9
Schweiz	4 852	+8,1	9 163	+6,5	3,4	1,9
Türkei	720	-18,2	1 470	-16,2	0,6	2,0
Ukraine	390	-14,1	1 113	-31,8	0,4	2,9
sonstige europäische Länder	2 390	+99,7	5 511	+75,1	2,1	2,3
Afrika	485	+24,0	1 546	+39,2	0,6	3,2
Republik Südafrika	168	+40,0	607	+78,5	0,2	3,6
sonstige afrikanische Länder	317	+17,0	939	+21,8	0,4	3,0
Asien	3 893	+11,3	10 704	+3,6	4,0	2,7
Arabische Golfstaaten	361	-7,0	1 158	-27,1	0,4	3,2
Volksrepublik China und Hongkong	1 140	+17,5	3 218	+16,0	1,2	2,8
Indien	239	+7,7	575	+6,3	0,2	2,4
Israel	331	+37,9	788	+26,3	0,3	2,4
Japan	708	-2,1	1 510	-13,6	0,6	2,1
Südkorea	253	-12,2	657	-5,6	0,2	2,6
Taiwan	116	+7,4	280	+9,8	0,1	2,4
sonstige asiatische Länder	745	+33,3	2 518	+19,7	0,9	3,4
Amerika	5 082	+6,0	12 242	+5,9	4,6	2,4
Kanada	476	+3,0	1 193	+16,3	0,4	2,5
USA	3 779	+9,4	8 941	+8,4	3,4	2,4
sonstige nordamerikanische Länder	14	+180,0	37	+208,3	-	2,6
Mittelamerika und Karibik	171	+3,6	407	+8,0	0,2	2,4
Brasilien	363	-20,4	1 019	-19,8	0,4	2,8
sonstige südamerikanische Länder	279	+11,2	645	+3,0	0,2	2,3
Australien	467	+11,5	1 139	+22,1	0,4	2,4
Neuseeland und Ozeanien	136	-11,1	397	+3,7	0,1	2,9
Ohne Angabe	6 641	+13,6	12 895	+21,0	4,8	1,9

Anmerkungen Seite 66

Noch: 3.4 Leistung der Beherbergungsstätten nach Reisegebieten und Herkunftsländern

Januar bis August 2015

Reisegebiet Herkunftsland (ständiger Wohnsitz)	Ankünfte		Übernachtungen			Mittlere Aufenthalts- dauer ³⁾
	aller Gäste	Verän- derung ¹⁾	aller Gäste	Verän- derung ¹⁾	Anteil ²⁾	
Teutoburger Wald	1 295 919	+0,4	4 429 685	-	100	3,4
Bundesrepublik Deutschland	1 152 894	+0,9	4 047 739	+0,7	91,4	3,5
Ausland	143 025	-3,1	381 946	-6,1	8,6	2,7
Europa	119 017	-2,1	309 730	-3,7	81,1	2,6
EU-Länder	104 308	-0,4	273 782	-3,6	71,7	2,6
Belgien	6 455	+11,3	12 249	+14,9	3,2	1,9
Bulgarien	280	-23,3	854	-20,7	0,2	3,1
Dänemark	4 590	-12,9	8 633	-9,5	2,3	1,9
Estland	293	+65,5	460	+58,6	0,1	1,6
Finnland	1 172	+6,7	2 629	+37,4	0,7	2,2
Frankreich	6 382	-6,3	11 879	-7,0	3,1	1,9
Griechenland	399	-12,5	1 097	-6,5	0,3	2,7
Republik Irland	511	+3,7	1 157	+3,5	0,3	2,3
Italien	4 232	-5,7	9 183	-7,1	2,4	2,2
Kroatien	217	-1,4	417	-44,0	0,1	1,9
Lettland	257	+13,7	518	+24,5	0,1	2,0
Litauen	602	+5,2	1 098	-7,6	0,3	1,8
Luxemburg	710	+11,8	1 440	+22,2	0,4	2,0
Malta	55	+103,7	146	+143,3	-	2,7
Niederlande	39 034	+0,7	117 923	-5,8	30,9	3,0
Österreich	5 832	+13,2	12 854	+24,7	3,4	2,2
Polen	7 852	+1,3	23 444	+4,6	6,1	3,0
Portugal	535	-1,8	4 588	+62,8	1,2	8,6
Rumänien	3 509	-7,9	12 447	-21,2	3,3	3,5
Schweden	2 719	-12,3	4 727	-13,3	1,2	1,7
Slowakische Republik	514	-4,5	2 734	-3,5	0,7	5,3
Slowenien	349	-20,5	772	-21,7	0,2	2,2
Spanien	2 480	-4,8	5 329	-16,0	1,4	2,1
Tschechische Republik	2 922	-3,8	8 277	-9,5	2,2	2,8
Ungarn	1 042	+3,7	3 329	-18,1	0,9	3,2
Vereinigtes Königreich	11 335	+0,2	25 518	-3,4	6,7	2,3
Zypern	30	-25,0	80	-71,6	-	2,7
Island	82	-34,9	140	-46,8	-	1,7
Norwegen	973	-11,5	1 615	-24,6	0,4	1,7
Russland	2 323	-49,4	6 048	-39,2	1,6	2,6
Schweiz	6 242	-3,6	12 527	-9,4	3,3	2,0
Türkei	1 396	-4,7	4 760	+24,6	1,2	3,4
Ukraine	490	-5,8	1 474	+7,1	0,4	3,0
sonstige europäische Länder	3 203	+26,6	9 384	+49,4	2,5	2,9
Afrika	692	+14,0	2 600	-17,9	0,7	3,8
Republik Südafrika	247	+38,0	589	+6,7	0,2	2,4
sonstige afrikanische Länder	445	+4,0	2 011	-23,1	0,5	4,5
Asien	6 447	+1,1	32 476	-13,0	8,5	5,0
Arabische Golfstaaten	623	+1,6	14 815	-22,4	3,9	23,8
Volksrepublik China und Hongkong	2 291	+9,7	6 588	+0,6	1,7	2,9
Indien	620	+17,9	2 721	+34,8	0,7	4,4
Israel	238	-5,6	500	-18,3	0,1	2,1
Japan	1 052	+6,7	2 731	-22,1	0,7	2,6
Südkorea	247	-37,9	941	-23,4	0,2	3,8
Taiwan	191	-21,7	556	-1,6	0,1	2,9
sonstige asiatische Länder	1 185	-6,7	3 624	-4,1	0,9	3,1
Amerika	5 727	-1,3	14 986	-9,1	3,9	2,6
Kanada	470	-25,3	1 243	-26,9	0,3	2,6
USA	4 013	+2,8	10 449	-1,9	2,7	2,6
sonstige nordamerikanische Länder	17	-41,4	38	-34,5	-	2,2
Mittelamerika und Karibik	291	-1,0	928	-11,6	0,2	3,2
Brasilien	504	+11,3	1 405	-2,9	0,4	2,8
sonstige südamerikanische Länder	432	-12,9	923	-41,2	0,2	2,1
Australien	517	+16,2	1 364	+11,8	0,4	2,6
Neuseeland und Ozeanien	153	+54,5	307	+10,8	0,1	2,0
Ohne Angabe	10 472	-17,5	20 483	-23,2	5,4	2,0

Anmerkungen Seite 66

Noch: 3.4 Leistung der Beherbergungsstätten nach Reisegebieten und Herkunftsländern

Januar bis August 2015

Reisegebiet Herkunftsland (ständiger Wohnsitz)	Ankünfte		Übernachtungen			Mittlere Aufenthalts- dauer ³⁾
	aller Gäste	Verän- derung ¹⁾	aller Gäste	Verän- derung ¹⁾	Anteil ²⁾	
Sauerland	1 349 010	+5,6	4 320 325	+2,4	100	3,2
Bundesrepublik Deutschland	1 063 785	+5,9	3 409 408	+2,1	78,9	3,2
Ausland	285 225	+4,5	910 917	+3,3	21,1	3,2
Europa	272 739	+5,0	878 629	+3,9	96,5	3,2
EU-Länder	263 853	+4,0	850 378	+2,8	93,4	3,2
Belgien	28 422	+9,0	89 363	+4,0	9,8	3,1
Bulgarien	255	+44,9	935	-5,8	0,1	3,7
Dänemark	4 715	+8,7	14 288	+3,5	1,6	3,0
Estland	100	+51,5	122	+52,5	-	1,2
Finnland	308	+18,0	652	+16,4	0,1	2,1
Frankreich	3 431	-3,3	7 744	-5,2	0,9	2,3
Griechenland	134	-23,0	504	+44,0	0,1	3,8
Republik Irland	138	-39,5	324	-39,9	-	2,3
Italien	2 434	+3,0	6 740	+31,0	0,7	2,8
Kroatien	98	-9,3	292	-4,9	-	3,0
Lettland	124	-23,5	526	+42,2	0,1	4,2
Litauen	126	-8,7	403	+49,3	-	3,2
Luxemburg	526	-2,4	1 444	+21,3	0,2	2,7
Malta	41	-47,4	121	-41,0	-	3,0
Niederlande	204 798	+4,3	673 838	+2,2	74,0	3,3
Österreich	3 456	+5,4	8 179	+12,0	0,9	2,4
Polen	3 095	+5,9	9 788	+19,5	1,1	3,2
Portugal	367	+44,5	1 691	+196,7	0,2	4,6
Rumänien	1 305	+9,0	4 368	-8,4	0,5	3,3
Schweden	1 025	-26,6	1 942	-17,0	0,2	1,9
Slowakische Republik	308	-39,1	1 499	-11,7	0,2	4,9
Slowenien	399	+25,5	1 577	+19,2	0,2	4,0
Spanien	1 097	-34,7	3 172	-20,0	0,3	2,9
Tschechische Republik	1 766	-11,7	4 334	-15,6	0,5	2,5
Ungarn	703	+19,8	2 142	+53,4	0,2	3,0
Vereinigtes Königreich	4 671	-4,0	13 537	+13,4	1,5	2,9
Zypern	11	-	853	-20,0	0,1	77,5
Island	52	-18,8	109	-44,4	-	2,1
Norwegen	479	+6,4	770	-12,7	0,1	1,6
Russland	1 042	+2,5	2 927	-4,6	0,3	2,8
Schweiz	3 412	+1,3	8 718	+7,8	1,0	2,6
Türkei	598	+54,1	1 460	+48,7	0,2	2,4
Ukraine	157	+15,4	530	+35,2	0,1	3,4
sonstige europäische Länder	3 146	+371,7	13 737	+161,1	1,5	4,4
Afrika	290	-14,7	1 103	-38,7	0,1	3,8
Republik Südafrika	72	-22,6	234	-27,1	-	3,3
sonstige afrikanische Länder	218	-11,7	869	-41,2	0,1	4,0
Asien	3 529	-16,5	11 424	-11,9	1,3	3,2
Arabische Golfstaaten	283	-71,8	977	-33,2	0,1	3,5
Volksrepublik China und Hongkong	1 148	-5,0	3 428	-13,1	0,4	3,0
Indien	408	+43,2	1 603	+76,7	0,2	3,9
Israel	110	-11,3	205	-54,3	-	1,9
Japan	424	+21,8	950	+17,1	0,1	2,2
Südkorea	638	-9,1	1 925	-10,3	0,2	3,0
Taiwan	120	+12,1	276	-17,1	-	2,3
sonstige asiatische Länder	398	-11,4	2 060	-29,4	0,2	5,2
Amerika	2 653	+12,9	8 096	+7,6	0,9	3,1
Kanada	405	+44,6	1 448	+66,8	0,2	3,6
USA	1 684	+7,3	4 586	+3,4	0,5	2,7
sonstige nordamerikanische Länder	25	+92,3	63	+40,0	-	2,5
Mittelamerika und Karibik	270	+26,8	1 068	-12,1	0,1	4,0
Brasilien	130	+5,7	477	+3,5	0,1	3,7
sonstige südamerikanische Länder	139	-8,6	454	-9,6	-	3,3
Australien	218	+24,6	657	+56,1	0,1	3,0
Neuseeland und Ozeanien	68	+30,8	134	-28,7	-	2,0
Ohne Angabe	5 728	-7,9	10 874	-13,9	1,2	1,9

Anmerkungen Seite 66

Noch: 3.4 Leistung der Beherbergungsstätten nach Reisegebieten und Herkunftsländern

Januar bis August 2015

Reisegebiet Herkunftsland (ständiger Wohnsitz)	Ankünfte		Übernachtungen			Mittlere Aufenthalts- dauer ³⁾
	aller Gäste	Verän- derung ¹⁾	aller Gäste	Verän- derung ¹⁾	Anteil ²⁾	
Siegerland-Wittgenstein	155 595	-0,5	540 399	+0,2	100	3,5
Bundesrepublik Deutschland	125 067	+3,5	463 220	-0,2	85,7	3,7
Ausland	30 528	-14,0	77 179	+2,4	14,3	2,5
Europa	22 981	-15,9	59 196	+5,9	76,7	2,6
EU-Länder	20 839	-16,9	54 768	+7,7	71,0	2,6
Belgien	1 127	-12,4	2 361	-7,0	3,1	2,1
Bulgarien	21	-22,2	29	-29,3	-	1,4
Dänemark	425	+20,7	808	+25,9	1,0	1,9
Estland	5	-68,8	9	-60,9	-	1,8
Finnland	154	+16,7	345	+61,2	0,4	2,2
Frankreich	1 139	-11,4	2 191	-11,8	2,8	1,9
Griechenland	49	+11,4	118	+20,4	0,2	2,4
Republik Irland	68	+33,3	142	+57,8	0,2	2,1
Italien	746	+2,2	1 688	+6,3	2,2	2,3
Kroatien	36	-42,9	49	-59,8	0,1	1,4
Lettland	44	+91,3	91	+167,6	0,1	2,1
Litauen	29	-17,1	45	-26,2	0,1	1,6
Luxemburg	124	-10,8	238	+0,4	0,3	1,9
Malta	6	+200,0	17	+142,9	-	2,8
Niederlande	12 190	-22,9	35 504	+12,4	46,0	2,9
Österreich	997	-2,4	2 320	+19,3	3,0	2,3
Polen	736	-8,7	1 659	-13,6	2,1	2,3
Portugal	81	+14,1	152	+9,4	0,2	1,9
Rumänien	151	-42,4	956	+3,5	1,2	6,3
Schweden	336	+4,7	521	+2,0	0,7	1,6
Slowakische Republik	109	-19,9	214	-28,7	0,3	2,0
Slowenien	66	-8,3	121	-10,4	0,2	1,8
Spanien	269	+9,3	602	-0,5	0,8	2,2
Tschechische Republik	429	-7,7	1 071	+5,0	1,4	2,5
Ungarn	247	-0,8	635	-3,5	0,8	2,6
Vereinigtes Königreich	1 252	-11,5	2 877	-2,2	3,7	2,3
Zypern	3	-25,0	5	+25,0	-	1,7
Island	10	+150,0	10	+66,7	-	1,0
Norwegen	174	+2,4	342	-	0,4	2,0
Russland	321	-11,8	911	-3,4	1,2	2,8
Schweiz	1 180	-3,5	2 275	-15,0	2,9	1,9
Türkei	175	-3,3	308	-41,1	0,4	1,8
Ukraine	79	+33,9	118	+2,6	0,2	1,5
sonstige europäische Länder	203	-18,8	464	+4,0	0,6	2,3
Afrika	156	+97,5	532	+105,4	0,7	3,4
Republik Südafrika	63	+142,3	166	+110,1	0,2	2,6
sonstige afrikanische Länder	93	+75,5	366	+103,3	0,5	3,9
Asien	1 129	-16,4	3 296	-28,1	4,3	2,9
Arabische Golfstaaten	109	+7,9	248	-31,9	0,3	2,3
Volksrepublik China und Hongkong	346	-45,9	1 055	-59,2	1,4	3,0
Indien	154	+14,1	643	+35,1	0,8	4,2
Israel	42	-23,6	99	-11,6	0,1	2,4
Japan	162	+11,7	426	+56,0	0,6	2,6
Südkorea	100	+47,1	191	+31,7	0,2	1,9
Taiwan	21	-19,2	40	-51,8	0,1	1,9
sonstige asiatische Länder	195	+7,7	594	+9,0	0,8	3,0
Amerika	1 115	+23,1	3 210	+20,0	4,2	2,9
Kanada	78	-1,3	170	-22,4	0,2	2,2
USA	870	+31,6	2 364	+16,7	3,1	2,7
sonstige nordamerikanische Länder	17	+21,4	32	+18,5	-	1,9
Mittelamerika und Karibik	17	-45,2	70	-10,3	0,1	4,1
Brasilien	80	+17,6	452	+151,1	0,6	5,7
sonstige südamerikanische Länder	53	-	122	-16,4	0,2	2,3
Australien	66	+24,5	150	+14,5	0,2	2,3
Neuseeland und Ozeanien	4	-80,0	22	-74,4	-	5,5
Ohne Angabe	5 077	-12,1	10 773	-8,3	14,0	2,1

Anmerkungen Seite 66

Noch: 3.4 Leistung der Beherbergungsstätten nach Reisegebieten und Herkunftsländern

Januar bis August 2015

Reisegebiet Herkunftsland (ständiger Wohnsitz)	Ankünfte		Übernachtungen			Mittlere Aufenthalts- dauer ³⁾
	aller Gäste	Verän- derung ¹⁾	aller Gäste	Verän- derung ¹⁾	Anteil ²⁾	
Bergisches Land	408 121	+6,3	1 082 185	+6,5	100	2,7
Bundesrepublik Deutschland	351 626	+7,4	956 091	+6,9	88,3	2,7
Ausland	56 495	-0,3	126 094	+4,3	11,7	2,2
Europa	41 454	-2,8	91 260	+2,2	72,4	2,2
EU-Länder	36 087	-1,2	80 239	+3,7	63,6	2,2
Belgien	3 685	-10,9	6 849	-21,8	5,4	1,9
Bulgarien	200	+28,2	769	+72,4	0,6	3,8
Dänemark	1 091	-5,3	1 688	-11,1	1,3	1,5
Estland	115	+16,2	257	+35,3	0,2	2,2
Finnland	356	+22,3	570	+6,7	0,5	1,6
Frankreich	3 034	-8,6	5 576	-7,5	4,4	1,8
Griechenland	226	-41,1	632	-19,6	0,5	2,8
Republik Irland	137	+12,3	321	+1,6	0,3	2,3
Italien	2 690	+13,4	5 984	+22,2	4,7	2,2
Kroatien	231	+111,9	2 145	x	1,7	9,3
Lettland	138	+245,0	273	+307,5	0,2	2,0
Litauen	144	+13,4	228	-2,6	0,2	1,6
Luxemburg	553	-1,6	2 269	-0,7	1,8	4,1
Malta	33	+230,0	60	+361,5	-	1,8
Niederlande	8 429	-7,2	16 124	-13,6	12,8	1,9
Österreich	1 860	-3,2	3 848	-1,3	3,1	2,1
Polen	2 703	+30,3	8 105	+48,5	6,4	3,0
Portugal	208	-7,6	444	-31,8	0,4	2,1
Rumänien	464	+78,5	1 732	+94,4	1,4	3,7
Schweden	906	-19,0	1 622	-14,3	1,3	1,8
Slowakische Republik	582	-30,2	1 785	-36,7	1,4	3,1
Slowenien	789	+208,2	4 496	x	3,6	5,7
Spanien	1 269	+7,9	2 665	+18,2	2,1	2,1
Tschechische Republik	1 164	-4,1	2 626	-16,0	2,1	2,3
Ungarn	624	+28,1	1 422	+34,4	1,1	2,3
Vereinigtes Königreich	4 444	-10,5	7 722	-14,6	6,1	1,7
Zypern	12	-67,6	27	-70,3	-	2,3
Island	18	-50,0	40	-61,5	-	2,2
Norwegen	334	-36,0	540	-31,6	0,4	1,6
Russland	867	-53,9	2 033	-48,0	1,6	2,3
Schweiz	2 722	+9,4	4 955	+8,1	3,9	1,8
Türkei	646	+16,8	1 445	+26,1	1,1	2,2
Ukraine	162	+26,6	409	+26,2	0,3	2,5
sonstige europäische Länder	618	+25,1	1 599	+48,1	1,3	2,6
Afrika	267	-18,1	1 130	+24,2	0,9	4,2
Republik Südafrika	75	-22,7	397	+66,8	0,3	5,3
sonstige afrikanische Länder	192	-16,2	733	+9,1	0,6	3,8
Asien	8 337	+4,7	19 356	+4,5	15,4	2,3
Arabische Golfstaaten	254	+50,3	509	-4,5	0,4	2,0
Volksrepublik China und Hongkong	5 947	+17,5	12 310	+20,9	9,8	2,1
Indien	535	-12,3	2 078	+4,6	1,6	3,9
Israel	174	-35,8	416	-49,3	0,3	2,4
Japan	571	+27,7	1 637	-3,3	1,3	2,9
Südkorea	188	+25,3	609	+78,1	0,5	3,2
Taiwan	114	-85,8	191	-88,3	0,2	1,7
sonstige asiatische Länder	554	+21,5	1 606	+20,3	1,3	2,9
Amerika	3 060	+3,4	7 749	+4,8	6,1	2,5
Kanada	180	+4,7	395	-1,5	0,3	2,2
USA	1 951	-0,6	4 872	+6,6	3,9	2,5
sonstige nordamerikanische Länder	100	+58,7	304	+178,9	0,2	3,0
Mittelamerika und Karibik	185	+56,8	443	+31,1	0,4	2,4
Brasilien	348	-17,1	983	-26,4	0,8	2,8
sonstige südamerikanische Länder	296	+33,3	752	+16,8	0,6	2,5
Australien	179	-9,6	531	+39,4	0,4	3,0
Neuseeland und Ozeanien	38	-26,9	93	-14,7	0,1	2,4
Ohne Angabe	3 160	+25,3	5 975	+40,0	4,7	1,9

Noch: 3.4 Leistung der Beherbergungsstätten nach Reisegebieten und Herkunftsländern

Januar bis August 2015

Reisegebiet Herkunftsland (ständiger Wohnsitz)	Ankünfte		Übernachtungen			Mittlere Aufenthalts- dauer ³⁾
	aller Gäste	Verän- derung ¹⁾	aller Gäste	Verän- derung ¹⁾	Anteil ²⁾	
Bonn und Rhein-Sieg-Kreis	908 760	+2,7	1 859 655	+1,6	100	2,0
Bundesrepublik Deutschland	750 686	+2,1	1 501 306	+1,5	80,7	2,0
Ausland	158 074	+5,6	358 349	+1,9	19,3	2,3
Europa	104 416	+3,6	223 749	+3,7	62,4	2,1
EU-Länder	88 169	+4,9	186 309	+5,8	52,0	2,1
Belgien	10 991	+8,5	22 761	+3,9	6,4	2,1
Bulgarien	480	+39,5	1 129	+16,6	0,3	2,4
Dänemark	1 719	-4,2	3 299	-6,6	0,9	1,9
Estland	212	+33,3	509	+48,8	0,1	2,4
Finnland	912	+7,3	1 806	-7,5	0,5	2,0
Frankreich	8 270	+13,1	16 706	+19,6	4,7	2,0
Griechenland	716	+1,8	1 748	+2,9	0,5	2,4
Republik Irland	790	+19,3	1 737	+5,7	0,5	2,2
Italien	5 484	+15,4	11 766	+18,4	3,3	2,1
Kroatien	346	+1,5	1 438	-10,1	0,4	4,2
Lettland	290	+21,8	755	+23,4	0,2	2,6
Litauen	380	+51,4	1 209	+44,1	0,3	3,2
Luxemburg	2 102	+7,3	3 631	+5,5	1,0	1,7
Malta	382	x	924	x	0,3	2,4
Niederlande	17 732	-6,2	33 627	-6,6	9,4	1,9
Österreich	6 375	+3,5	12 440	+10,6	3,5	2,0
Polen	4 402	+18,6	11 268	+18,8	3,1	2,6
Portugal	389	-26,2	1 453	-18,0	0,4	3,7
Rumänien	950	+53,0	2 216	-3,6	0,6	2,3
Schweden	1 866	-11,8	3 855	-8,0	1,1	2,1
Slowakische Republik	798	+8,1	5 014	+122,6	1,4	6,3
Slowenien	403	-2,9	1 373	+16,4	0,4	3,4
Spanien	3 624	+16,3	7 923	+7,2	2,2	2,2
Tschechische Republik	2 662	+5,0	5 004	+1,1	1,4	1,9
Ungarn	1 276	+8,8	3 157	+13,4	0,9	2,5
Vereinigtes Königreich	14 513	+0,8	28 983	-1,7	8,1	2,0
Zypern	105	+8,2	578	+22,7	0,2	5,5
Island	78	-9,3	210	+22,1	0,1	2,7
Norwegen	943	-34,0	1 830	-46,2	0,5	1,9
Russland	2 371	-18,0	8 115	-23,6	2,3	3,4
Schweiz	8 883	+4,1	17 146	+4,4	4,8	1,9
Türkei	1 067	+30,8	2 870	+12,8	0,8	2,7
Ukraine	584	+43,8	1 398	+17,8	0,4	2,4
sonstige europäische Länder	2 321	-7,6	5 871	+9,6	1,6	2,5
Afrika	3 036	+14,0	10 485	+15,0	2,9	3,5
Republik Südafrika	879	-0,6	1 860	-10,5	0,5	2,1
sonstige afrikanische Länder	2 157	+21,3	8 625	+22,5	2,4	4,0
Asien	27 845	+11,3	75 064	+0,6	20,9	2,7
Arabische Golfstaaten	8 362	-2,7	26 098	+0,5	7,3	3,1
Volksrepublik China und Hongkong	7 176	+31,2	13 662	-9,6	3,8	1,9
Indien	2 079	-34,4	5 421	-37,6	1,5	2,6
Israel	928	+21,6	3 238	+7,9	0,9	3,5
Japan	3 469	+49,3	9 087	+52,9	2,5	2,6
Südkorea	982	+24,6	2 537	+14,5	0,7	2,6
Taiwan	476	+31,9	918	+12,1	0,3	1,9
sonstige asiatische Länder	4 373	+23,0	14 103	+9,5	3,9	3,2
Amerika	14 865	+14,0	34 424	-0,5	9,6	2,3
Kanada	1 309	+5,7	3 472	+1,6	1,0	2,7
USA	9 907	+7,7	21 885	+1,3	6,1	2,2
sonstige nordamerikanische Länder	617	+233,5	1 135	+97,4	0,3	1,8
Mittelamerika und Karibik	597	+3,1	1 553	-25,0	0,4	2,6
Brasilien	1 243	+60,0	2 923	+7,9	0,8	2,4
sonstige südamerikanische Länder	1 192	+12,7	3 456	-18,3	1,0	2,9
Australien	953	+13,5	2 550	+9,4	0,7	2,7
Neuseeland und Ozeanien	378	+28,1	1 132	+11,7	0,3	3,0
Ohne Angabe	6 581	-8,0	10 945	-22,3	3,1	1,7

Anmerkungen Seite 66

Noch: 3.4 Leistung der Beherbergungsstätten nach Reisegebieten und Herkunftsländern

Januar bis August 2015

Reisegebiet Herkunftsland (ständiger Wohnsitz)	Ankünfte		Übernachtungen			Mittlere Aufenthalts- dauer ³⁾
	aller Gäste	Verän- derung ¹⁾	aller Gäste	Verän- derung ¹⁾	Anteil ²⁾	
Köln und Rhein-Erft-Kreis	2 528 300	+3,9	4 756 590	+6,7	100	1,9
Bundesrepublik Deutschland	1 772 640	+5,1	3 275 545	+7,2	68,9	1,8
Ausland	755 660	+1,0	1 481 045	+5,7	31,1	2,0
Europa	519 875	+3,1	994 208	+6,9	67,1	1,9
EU-Länder	434 166	+5,3	820 461	+9,7	55,4	1,9
Belgien	44 301	-1,8	70 146	+0,9	4,7	1,6
Bulgarien	2 414	+38,7	5 784	+7,1	0,4	2,4
Dänemark	11 138	+9,5	21 078	+11,9	1,4	1,9
Estland	1 510	+59,8	2 510	+43,6	0,2	1,7
Finnland	5 049	-6,2	10 768	+1,3	0,7	2,1
Frankreich	39 950	+4,0	67 787	+4,3	4,6	1,7
Griechenland	3 590	-8,7	8 325	+2,7	0,6	2,3
Republik Irland	6 517	+56,7	12 673	+60,7	0,9	1,9
Italien	35 061	+10,2	74 691	+21,3	5,0	2,1
Kroatien	1 358	+13,4	3 130	+19,2	0,2	2,3
Lettland	1 215	-26,6	2 270	-23,3	0,2	1,9
Litauen	1 473	+14,4	2 940	+25,9	0,2	2,0
Luxemburg	13 006	+6,0	19 382	+6,8	1,3	1,5
Malta	342	+22,1	756	+34,0	0,1	2,2
Niederlande	72 028	-0,2	120 015	+0,9	8,1	1,7
Österreich	28 900	+12,2	56 402	+13,4	3,8	2,0
Polen	17 381	-3,1	52 944	+10,3	3,6	3,0
Portugal	3 824	+17,5	8 602	+27,9	0,6	2,2
Rumänien	4 760	-7,5	9 489	-1,3	0,6	2,0
Schweden	10 480	+13,8	19 888	+20,6	1,3	1,9
Slowakische Republik	1 744	+11,1	3 462	+24,6	0,2	2,0
Slowenien	1 395	-14,6	2 690	-8,9	0,2	1,9
Spanien	29 388	+28,2	58 532	+32,2	4,0	2,0
Tschechische Republik	5 000	+3,5	9 311	+0,9	0,6	1,9
Ungarn	5 598	-4,8	12 853	-5,4	0,9	2,3
Vereinigtes Königreich	86 275	+3,7	162 829	+9,2	11,0	1,9
Zypern	469	+11,1	1 204	+17,9	0,1	2,6
Island	940	-8,2	2 013	-10,7	0,1	2,1
Norwegen	5 503	-2,7	10 859	-2,8	0,7	2,0
Russland	13 861	-40,4	31 368	-35,6	2,1	2,3
Schweiz	41 159	+10,2	78 600	+14,5	5,3	1,9
Türkei	13 363	+1,7	28 120	+5,6	1,9	2,1
Ukraine	2 935	-15,4	6 434	-10,0	0,4	2,2
sonstige europäische Länder	7 948	-2,7	16 353	-6,0	1,1	2,1
Afrika	8 231	-29,1	29 576	+17,3	2,0	3,6
Republik Südafrika	2 091	+27,8	3 990	+28,6	0,3	1,9
sonstige afrikanische Länder	6 140	-38,5	25 586	+15,7	1,7	4,2
Asien	87 139	-0,6	200 118	+2,4	13,5	2,3
Arabische Golfstaaten	10 377	+5,1	32 292	+13,3	2,2	3,1
Volksrepublik China und Hongkong	29 341	+8,2	57 924	+7,4	3,9	2,0
Indien	5 783	-22,1	19 868	-1,9	1,3	3,4
Israel	4 731	+8,5	10 521	+7,4	0,7	2,2
Japan	12 620	-11,2	23 127	-9,4	1,6	1,8
Südkorea	5 140	+34,2	10 842	+47,8	0,7	2,1
Taiwan	4 923	-11,5	9 437	-10,3	0,6	1,9
sonstige asiatische Länder	14 224	-6,9	36 107	-8,5	2,4	2,5
Amerika	96 650	+0,3	182 254	+9,3	12,3	1,9
Kanada	7 908	+11,1	14 783	+15,8	1,0	1,9
USA	71 039	+2,8	126 881	+9,0	8,6	1,8
sonstige nordamerikanische Länder	949	+61,4	2 034	+99,2	0,1	2,1
Mittelamerika und Karibik	2 987	+15,8	7 206	+31,1	0,5	2,4
Brasilien	8 975	-26,1	20 940	-1,1	1,4	2,3
sonstige südamerikanische Länder	4 792	-1,5	10 410	+5,0	0,7	2,2
Australien	7 369	+3,9	14 587	+2,6	1,0	2,0
Neuseeland und Ozeanien	1 532	+15,8	3 026	+10,5	0,2	2,0
Ohne Angabe	34 864	-12,8	57 276	-14,3	3,9	1,6

Anmerkungen Seite 66

Noch: 3.4 Leistung der Beherbergungsstätten nach Reisegebieten und Herkunftsländern

Januar bis August 2015

Reisegebiet Herkunftsland (ständiger Wohnsitz)	Ankünfte		Übernachtungen			Mittlere Aufenthalts- dauer ³⁾
	aller Gäste	Verän- derung ¹⁾	aller Gäste	Verän- derung ¹⁾	Anteil ²⁾	
Düsseldorf und Kreis Mettmann	2 055 697	+1,1	3 502 445	-0,9	100	1,7
Bundesrepublik Deutschland	1 359 081	+2,6	2 204 222	+0,9	62,9	1,6
Ausland	696 616	-1,7	1 298 223	-3,7	37,1	1,9
Europa	473 380	-4,5	831 137	-7,7	64,0	1,8
EU-Länder	380 550	-3,8	651 261	-6,6	50,2	1,7
Belgien	26 615	+6,7	40 512	+5,3	3,1	1,5
Bulgarien	2 132	+20,0	4 296	+26,7	0,3	2,0
Dänemark	9 636	-7,3	15 301	-9,3	1,2	1,6
Estland	1 190	-12,2	2 129	-12,9	0,2	1,8
Finnland	6 982	-14,0	12 424	-16,8	1,0	1,8
Frankreich	31 888	-10,5	53 260	-10,2	4,1	1,7
Griechenland	4 626	-3,1	9 831	-5,9	0,8	2,1
Republik Irland	5 707	+17,7	9 953	+15,6	0,8	1,7
Italien	31 529	-21,1	63 161	-24,4	4,9	2,0
Kroatien	1 169	+2,3	3 727	+46,8	0,3	3,2
Lettland	1 362	-22,2	2 667	-9,1	0,2	2,0
Litauen	1 682	-20,8	2 822	-19,5	0,2	1,7
Luxemburg	5 724	+9,5	8 715	+9,7	0,7	1,5
Malta	438	-49,3	919	-37,2	0,1	2,1
Niederlande	69 116	-8,0	106 404	-10,6	8,2	1,5
Österreich	27 043	+8,6	45 684	+6,3	3,5	1,7
Polen	12 490	-12,2	28 080	-12,1	2,2	2,2
Portugal	4 209	-7,6	8 229	-12,4	0,6	2,0
Rumänien	4 375	+10,2	9 838	-2,2	0,8	2,2
Schweden	12 306	-2,4	20 067	-3,2	1,5	1,6
Slowakische Republik	1 882	-2,7	3 835	+0,9	0,3	2,0
Slowenien	1 422	+13,0	2 907	+22,7	0,2	2,0
Spanien	34 446	+10,6	56 717	+4,2	4,4	1,6
Tschechische Republik	4 892	-5,0	8 598	-15,5	0,7	1,8
Ungarn	3 434	-12,3	6 408	-14,8	0,5	1,9
Vereinigtes Königreich	73 540	+0,2	123 186	-3,0	9,5	1,7
Zypern	715	+31,7	1 591	+33,4	0,1	2,2
Island	644	-10,2	1 300	-7,3	0,1	2,0
Norwegen	5 776	-5,3	9 897	-9,0	0,8	1,7
Russland	29 220	-27,2	65 039	-28,6	5,0	2,2
Schweiz	29 838	-0,5	49 412	-4,3	3,8	1,7
Türkei	15 206	+9,6	28 894	+13,3	2,2	1,9
Ukraine	2 327	-18,9	5 697	-13,6	0,4	2,4
sonstige europäische Länder	9 819	+54,3	19 637	+20,2	1,5	2,0
Afrika	8 737	+0,7	22 968	+7,0	1,8	2,6
Republik Südafrika	1 405	-19,8	2 968	-26,5	0,2	2,1
sonstige afrikanische Länder	7 332	+5,8	20 000	+14,8	1,5	2,7
Asien	109 617	+17,7	253 072	+13,6	19,5	2,3
Arabische Golfstaaten	31 308	+24,3	75 968	+34,5	5,9	2,4
Volksrepublik China und Hongkong	28 091	+33,0	56 564	+24,2	4,4	2,0
Indien	6 223	-8,3	17 814	-38,1	1,4	2,9
Israel	4 126	-2,7	8 307	-5,6	0,6	2,0
Japan	24 092	+8,4	50 168	+3,1	3,9	2,1
Südkorea	3 120	+30,2	7 123	+25,8	0,5	2,3
Taiwan	1 717	+5,0	3 841	-5,1	0,3	2,2
sonstige asiatische Länder	10 940	+14,7	33 287	+33,6	2,6	3,0
Amerika	58 086	-8,5	110 007	-9,9	8,5	1,9
Kanada	4 117	-9,6	7 968	-14,3	0,6	1,9
USA	45 806	-7,7	81 753	-9,7	6,3	1,8
sonstige nordamerikanische Länder	350	-31,2	832	-40,6	0,1	2,4
Mittelamerika und Karibik	1 534	-20,0	3 548	-18,0	0,3	2,3
Brasilien	3 433	-13,5	8 690	-7,1	0,7	2,5
sonstige südamerikanische Länder	2 846	-2,7	7 216	+0,8	0,6	2,5
Australien	3 539	-11,4	7 030	-15,1	0,5	2,0
Neuseeland und Ozeanien	798	+14,3	1 541	+1,7	0,1	1,9
Ohne Angabe	42 459	-1,4	72 468	+2,4	5,6	1,7

Anmerkungen Seite 66

Noch: 3.4 Leistung der Beherbergungsstätten nach Reisegebieten und Herkunftsländern

Januar bis August 2015

Reisegebiet Herkunftsland (ständiger Wohnsitz)	Ankünfte		Übernachtungen			Mittlere Aufenthalts- dauer ³⁾
	aller Gäste	Verän- derung ¹⁾	aller Gäste	Verän- derung ¹⁾	Anteil ²⁾	
Ruhrgebiet	2 064 358	+1,9	4 063 805	+1,1	100	2,0
Bundesrepublik Deutschland	1 714 518	+3,3	3 407 579	+2,2	83,9	2,0
Ausland	349 840	-4,2	656 226	-4,1	16,1	1,9
Europa	281 907	+1,3	503 658	+2,0	76,8	1,8
EU-Länder	241 541	+2,9	424 595	+3,8	64,7	1,8
Belgien	19 705	+20,4	30 998	+22,3	4,7	1,6
Bulgarien	1 910	+11,4	3 729	+12,9	0,6	2,0
Dänemark	7 382	-19,4	11 730	-14,1	1,8	1,6
Estland	754	-16,8	1 306	-19,8	0,2	1,7
Finnland	2 239	+9,6	4 217	+11,4	0,6	1,9
Frankreich	17 719	-2,6	29 175	+2,3	4,4	1,6
Griechenland	1 488	-2,2	3 623	-9,6	0,6	2,4
Republik Irland	1 994	+27,5	3 344	+27,9	0,5	1,7
Italien	12 074	-2,2	23 424	-8,8	3,6	1,9
Kroatien	672	+3,9	1 545	+14,7	0,2	2,3
Lettland	725	-5,5	1 234	-7,8	0,2	1,7
Litauen	1 801	+10,2	2 969	+4,4	0,5	1,6
Luxemburg	4 262	+22,4	6 538	+25,4	1,0	1,5
Malta	134	+16,5	244	-1,2	-	1,8
Niederlande	67 318	+7,0	111 646	+7,2	17,0	1,7
Österreich	16 285	+1,8	30 585	+1,0	4,7	1,9
Polen	14 950	-6,4	28 468	-2,0	4,3	1,9
Portugal	1 317	-28,3	2 760	-26,5	0,4	2,1
Rumänien	5 944	-1,5	12 093	+10,9	1,8	2,0
Schweden	9 092	-10,7	13 470	-8,5	2,1	1,5
Slowakische Republik	1 599	-4,7	3 943	-13,3	0,6	2,5
Slowenien	933	-10,5	2 724	-6,4	0,4	2,9
Spanien	13 326	+62,4	25 106	+57,3	3,8	1,9
Tschechische Republik	3 848	-13,7	7 841	-4,6	1,2	2,0
Ungarn	3 295	+3,1	7 354	+6,5	1,1	2,2
Vereinigtes Königreich	30 670	-5,9	54 254	-5,6	8,3	1,8
Zypern	105	-39,0	275	-35,1	-	2,6
Island	262	+23,0	493	+9,8	0,1	1,9
Norwegen	2 906	+3,5	5 317	+10,2	0,8	1,8
Russland	6 239	-42,4	15 494	-35,9	2,4	2,5
Schweiz	16 827	+3,7	29 458	+2,5	4,5	1,8
Türkei	4 313	-2,5	9 131	-4,5	1,4	2,1
Ukraine	1 730	-23,0	3 205	-23,6	0,5	1,9
sonstige europäische Länder	8 089	+18,8	15 965	+22,5	2,4	2,0
Afrika	3 086	+1,4	7 007	-22,1	1,1	2,3
Republik Südafrika	859	+5,9	1 755	+5,3	0,3	2,0
sonstige afrikanische Länder	2 227	-0,2	5 252	-28,4	0,8	2,4
Asien	20 270	-21,7	54 183	-19,3	8,3	2,7
Arabische Golfstaaten	2 244	+16,5	9 276	+32,9	1,4	4,1
Volksrepublik China und Hongkong	5 654	-31,6	14 291	-38,8	2,2	2,5
Indien	3 603	-19,8	7 780	-38,7	1,2	2,2
Israel	1 000	-0,8	2 368	+18,9	0,4	2,4
Japan	2 978	-8,8	7 042	+3,2	1,1	2,4
Südkorea	812	-25,0	1 516	-40,3	0,2	1,9
Taiwan	621	+4,5	1 351	+7,0	0,2	2,2
sonstige asiatische Länder	3 358	-36,1	10 559	-8,3	1,6	3,1
Amerika	20 057	-11,8	47 149	+1,6	7,2	2,4
Kanada	1 663	-0,7	3 999	+16,1	0,6	2,4
USA	14 222	-16,9	27 511	-18,7	4,2	1,9
sonstige nordamerikanische Länder	337	+18,7	481	-14,1	0,1	1,4
Mittelamerika und Karibik	678	+0,6	6 446	+355,2	1,0	9,5
Brasilien	1 845	+19,0	5 931	+46,4	0,9	3,2
sonstige südamerikanische Länder	1 312	-9,7	2 781	-10,4	0,4	2,1
Australien	1 544	+4,5	3 457	+7,6	0,5	2,2
Neuseeland und Ozeanien	314	-20,7	747	-10,1	0,1	2,4
Ohne Angabe	22 662	-31,7	40 025	-37,4	6,1	1,8

Anmerkungen Seite 66

Noch: 3.4 Leistung der Beherbergungsstätten nach Reisegebieten und Herkunftsländern

Januar bis August 2015

Reisegebiet Herkunftsland (ständiger Wohnsitz)	Ankünfte		Übernachtungen			Mittlere Aufenthalts- dauer ³⁾
	aller Gäste	Verän- derung ¹⁾	aller Gäste	Verän- derung ¹⁾	Anteil ²⁾	
Bergisches Städtedreieck	223 612	+2,8	529 826	+7,8	100	2,4
Bundesrepublik Deutschland	185 415	+3,2	448 730	+10,0	84,7	2,4
Ausland	38 197	+1,0	81 096	-2,5	15,3	2,1
Europa	29 954	-0,5	60 324	-2,6	74,4	2,0
EU-Länder	26 034	+0,9	52 215	-1,6	64,4	2,0
Belgien	1 673	-6,3	2 717	-21,9	3,4	1,6
Bulgarien	153	-12,1	231	-23,8	0,3	1,5
Dänemark	1 376	-2,0	1 763	-16,8	2,2	1,3
Estland	62	-34,0	94	-44,7	0,1	1,5
Finnland	280	-8,5	525	-4,5	0,6	1,9
Frankreich	2 999	-9,6	4 777	-14,5	5,9	1,6
Griechenland	309	+20,7	752	+31,9	0,9	2,4
Republik Irland	103	+15,7	269	+35,2	0,3	2,6
Italien	1 829	-9,0	3 728	-18,4	4,6	2,0
Kroatien	343	+313,3	622	+249,4	0,8	1,8
Lettland	90	-11,8	164	-26,5	0,2	1,8
Litauen	128	-26,9	222	-8,6	0,3	1,7
Luxemburg	825	+298,6	1 362	+377,9	1,7	1,7
Malta	9	-25,0	23	+15,0	-	2,6
Niederlande	4 894	-8,5	9 772	-8,6	12,0	2,0
Österreich	1 497	+15,6	3 464	+28,4	4,3	2,3
Polen	1 994	-8,5	5 253	-19,2	6,5	2,6
Portugal	331	+32,4	598	+14,6	0,7	1,8
Rumänien	404	-15,3	849	-35,4	1,0	2,1
Schweden	1 373	+21,2	1 881	+7,8	2,3	1,4
Slowakische Republik	317	-27,1	674	-34,2	0,8	2,1
Slowenien	111	-27,0	221	-37,7	0,3	2,0
Spanien	1 000	-11,5	1 844	-22,0	2,3	1,8
Tschechische Republik	832	-4,7	1 837	-7,9	2,3	2,2
Ungarn	1 115	+208,9	4 875	+242,6	6,0	4,4
Vereinigtes Königreich	1 974	-6,6	3 652	-5,8	4,5	1,9
Zypern	13	-64,9	46	-29,2	0,1	3,5
Island	34	+61,9	73	+65,9	0,1	2,1
Norwegen	309	-11,5	506	+9,3	0,6	1,6
Russland	625	-36,2	1 597	-32,1	2,0	2,6
Schweiz	1 796	+4,3	3 581	+4,3	4,4	2,0
Türkei	532	-6,8	1 026	-24,4	1,3	1,9
Ukraine	149	-32,3	278	-28,0	0,3	1,9
sonstige europäische Länder	475	+9,7	1 048	+24,5	1,3	2,2
Afrika	360	-4,3	1 059	-12,3	1,3	2,9
Republik Südafrika	52	-53,2	198	-29,0	0,2	3,8
sonstige afrikanische Länder	308	+16,2	861	-7,2	1,1	2,8
Asien	2 482	+23,1	9 572	+3,5	11,8	3,9
Arabische Golfstaaten	132	+5,6	474	-5,0	0,6	3,6
Volksrepublik China und Hongkong	1 171	+28,8	5 427	-4,2	6,7	4,6
Indien	264	+27,5	1 131	+22,0	1,4	4,3
Israel	95	+23,4	210	+6,6	0,3	2,2
Japan	282	+17,5	839	+54,5	1,0	3,0
Südkorea	145	+39,4	400	+34,7	0,5	2,8
Taiwan	42	-51,7	97	-67,9	0,1	2,3
sonstige asiatische Länder	351	+31,5	994	+21,4	1,2	2,8
Amerika	1 917	-4,5	4 470	-17,9	5,5	2,3
Kanada	124	+12,7	271	-26,6	0,3	2,2
USA	1 324	-13,5	3 050	-24,6	3,8	2,3
sonstige nordamerikanische Länder	9	+200,0	36	+227,3	-	4,0
Mittelamerika und Karibik	220	+107,5	489	+83,8	0,6	2,2
Brasilien	143	+3,6	390	-15,6	0,5	2,7
sonstige südamerikanische Länder	97	-19,2	234	-19,0	0,3	2,4
Australien	123	-11,5	263	-28,5	0,3	2,1
Neuseeland und Ozeanien	29	-56,7	83	-68,9	0,1	2,9
Ohne Angabe	3 332	+6,7	5 325	+13,7	6,6	1,6

Anmerkungen Seite 66

Noch: 3.4 Leistung der Beherbergungsstätten nach Reisegebieten und Herkunftsländern

Januar bis August 2015

Reisegebiet Herkunftsland (ständiger Wohnsitz)	Ankünfte		Übernachtungen			Mittlere Aufenthalts- dauer ³⁾
	aller Gäste	Verän- derung ¹⁾	aller Gäste	Verän- derung ¹⁾	Anteil ²⁾	
Nordrhein-Westfalen	14 252 696	+3,1	32 395 854	+2,5	100	2,3
Bundesrepublik Deutschland	11 134 887	+3,8	25 669 747	+2,9	79,2	2,3
Ausland	3 117 809	+0,5	6 726 107	+0,8	20,8	2,2
Europa	2 374 905	+1,1	5 087 949	+1,3	75,6	2,1
EU-Länder	2 059 110	+2,2	4 435 165	+2,4	65,9	2,2
Belgien	212 443	+4,0	431 442	+3,3	6,4	2,0
Bulgarien	9 609	+21,4	22 832	+6,0	0,3	2,4
Dänemark	56 224	-2,5	100 543	-2,2	1,5	1,8
Estland	5 405	+26,1	9 329	+18,8	0,1	1,7
Finnland	21 094	-4,2	40 736	-0,9	0,6	1,9
Frankreich	145 098	-0,5	251 817	+0,5	3,7	1,7
Griechenland	13 274	-5,7	31 566	-1,5	0,5	2,4
Republik Irland	19 080	+30,3	36 045	+30,9	0,5	1,9
Italien	115 402	-4,4	236 543	-3,9	3,5	2,0
Kroatien	5 381	+12,4	18 659	+53,4	0,3	3,5
Lettland	5 319	-8,5	10 523	-0,6	0,2	2,0
Litauen	7 454	-0,5	14 356	+3,2	0,2	1,9
Luxemburg	32 502	+8,6	53 053	+10,9	0,8	1,6
Malta	1 591	-4,1	3 648	+14,6	0,1	2,3
Niederlande	689 277	+1,5	1 706 276	+1,4	25,4	2,5
Österreich	108 569	+7,7	208 333	+8,3	3,1	1,9
Polen	81 983	-2,6	220 571	+1,5	3,3	2,7
Portugal	13 480	+0,6	34 251	-2,5	0,5	2,5
Rumänien	25 832	+1,7	67 227	-0,5	1,0	2,6
Schweden	50 109	-1,1	82 612	+0,2	1,2	1,6
Slowakische Republik	9 674	-5,0	28 357	-10,1	0,4	2,9
Slowenien	6 951	-0,1	20 355	+14,2	0,3	2,9
Spanien	101 012	+20,3	189 426	+15,7	2,8	1,9
Tschechische Republik	28 611	-4,1	59 990	-8,1	0,9	2,1
Ungarn	20 484	+5,1	52 141	+8,8	0,8	2,5
Vereinigtes Königreich	271 617	+1,1	499 477	+2,1	7,4	1,8
Zypern	1 635	+7,0	5 057	-1,9	0,1	3,1
Island	2 913	+10,9	5 789	+4,3	0,1	2,0
Norwegen	21 817	-4,7	38 624	-8,8	0,6	1,8
Russland	63 730	-32,9	150 953	-30,8	2,2	2,4
Schweiz	132 361	+4,4	242 586	+4,2	3,6	1,8
Türkei	42 975	+5,4	89 665	+8,0	1,3	2,1
Ukraine	9 900	-15,0	22 523	-13,5	0,3	2,3
sonstige europäische Länder	42 099	+25,5	102 644	+28,8	1,5	2,4
Afrika	27 354	-10,1	84 166	-0,2	1,3	3,1
Republik Südafrika	6 445	+3,4	14 246	+0,6	0,2	2,2
sonstige afrikanische Länder	20 909	-13,6	69 920	-0,4	1,0	3,3
Asien	298 667	+5,1	742 371	+3,0	11,0	2,5
Arabische Golfstaaten	60 561	+10,7	185 048	+15,8	2,8	3,1
Volksrepublik China und Hongkong	92 172	+13,4	194 337	+3,4	2,9	2,1
Indien	21 518	-15,4	65 197	-21,7	1,0	3,0
Israel	13 069	+3,3	30 922	+2,3	0,5	2,4
Japan	49 672	+1,8	103 772	+0,8	1,5	2,1
Südkorea	12 981	+16,6	29 947	+17,5	0,4	2,3
Taiwan	9 013	-10,0	18 704	-13,6	0,3	2,1
sonstige asiatische Länder	39 681	-1,4	114 444	+4,5	1,7	2,9
Amerika	231 996	-1,9	472 748	+0,1	7,0	2
Kanada	18 660	+1,1	39 188	+4,2	0,6	2,1
USA	172 661	-1,4	327 893	-1,2	4,9	1,9
sonstige nordamerikanische Länder	2 612	+40,6	5 383	+15,4	0,1	2,1
Mittelamerika und Karibik	7 425	+1,9	23 153	+26,7	0,3	3,1
Brasilien	18 295	-14,6	47 648	-4,3	0,7	2,6
sonstige südamerikanische Länder	12 343	-0,8	29 483	-1,9	0,4	2,4
Australien	16 288	+0,5	34 789	+0,9	0,5	2,1
Neuseeland und Ozeanien	3 729	+6,3	8 155	-1,1	0,1	2,2
Ohne Angabe	164 870	-9,3	295 929	-10,6	4,4	1,8

Anmerkungen Seite 66

4. Leistung der Campingplätze nach Herkunftsländern

August 2015

Herkunftsland (ständiger Wohnsitz)	Ankünfte		Übernachtungen			Mittlere Aufenthaltsdauer ³⁾
	aller Gäste	Veränderung ¹⁾	aller Gäste	Veränderung ¹⁾	Anteil ²⁾	
Nordrhein-Westfalen	119 632	+20,7	333 563	+7,3	100	2,8
Bundesrepublik Deutschland	93 686	+20,9	259 042	+6,2	77,7	2,8
Ausland	25 946	+20,1	74 521	+11,3	22,3	2,9
Europa	25 698	+23,8	74 126	+13,9	99,5	2,9
EU-Länder	24 121	+21,4	70 608	+12,0	94,7	2,9
Belgien	2 481	+25,1	5 376	+33,2	7,2	2,2
Bulgarien	1	-90,9	8	-46,7	-	8,0
Dänemark	523	+16,7	1 097	+38,5	1,5	2,1
Estland	12	+71,4	15	+114,3	-	1,3
Finnland	61	+74,3	157	+42,7	0,2	2,6
Frankreich	834	+27,3	1 751	+47,9	2,3	2,1
Griechenland	19	+137,5	62	+169,6	0,1	3,3
Republik Irland	59	+15,7	177	+18,8	0,2	3,0
Italien	1 044	+54,4	1 608	+62,3	2,2	1,5
Kroatien	15	x	77	x	0,1	5,1
Lettland	4	+300,0	7	x	-	1,8
Litauen	22	+266,7	86	x	0,1	3,9
Luxemburg	80	-33,3	339	+48,0	0,5	4,2
Malta	-	-	-	-	-	-
Niederlande	15 960	+19,1	52 822	+5,7	70,9	3,3
Österreich	346	-1,1	1 295	+57,4	1,7	3,7
Polen	195	+27,5	604	+40,5	0,8	3,1
Portugal	55	+57,1	104	+55,2	0,1	1,9
Rumänien	9	+50,0	11	-8,3	-	1,2
Schweden	393	+100,5	606	+58,6	0,8	1,5
Slowakische Republik	13	-27,8	22	-37,1	-	1,7
Slowenien	5	-76,2	11	-77,1	-	2,2
Spanien	382	+58,5	716	+59,8	1,0	1,9
Tschechische Republik	44	-6,4	95	+10,5	0,1	2,2
Ungarn	36	-7,7	48	-35,1	0,1	1,3
Vereinigtes Königreich	1 528	+12,8	3 514	+13,0	4,7	2,3
Zypern	-	-	-	-	-	-
Island	21	+90,9	21	+90,9	-	1,0
Norwegen	323	+20,5	581	-14,6	0,8	1,8
Russland	21	-16,0	46	-25,8	0,1	2,2
Schweiz	733	+64,7	1 974	+106,7	2,6	2,7
Türkei	3	+50,0	3	+50,0	-	1,0
Ukraine	15	x	25	x	-	1,7
sonstige europäische Länder	461	+224,6	868	+163,8	1,2	1,9
Afrika	4	x	6	x	-	1,5
Republik Südafrika	-	-	-	-	-	-
sonstige afrikanische Länder	4	x	6	x	-	1,5
Asien	122	+149,0	153	+118,6	0,2	1,3
Arabische Golfstaaten	-	-	-	-	-	-
Volksrepublik China und Hongkong	3	x	3	x	-	1,0
Indien	-	-	-	-	-	-
Israel	81	+211,5	93	+126,8	0,1	1,1
Japan	-	-	-	-	-	-
Südkorea	37	+85,0	55	+120,0	0,1	1,5
Taiwan	-	-	-	-	-	-
sonstige asiatische Länder	1	-	2	-	-	2,0
Amerika	64	-40,7	111	-22,4	0,1	1,7
Kanada	25	+56,3	36	+89,5	-	1,4
USA	18	-58,1	48	-32,4	0,1	2,7
sonstige nordamerikanische Länder	-	-	-	-	-	-
Mittelamerika und Karibik	-	-	-	-	-	-
Brasilien	1	-75,0	1	-87,5	-	1,0
sonstige südamerikanische Länder	20	-55,6	26	-42,2	-	1,3
Australien	47	+147,4	87	+234,6	0,1	1,9
Neuseeland und Ozeanien	10	x	33	x	-	3,3
Ohne Angabe	1	-99,8	5	-99,7	-	5,0

1) Veränderung gegenüber dem Vorjahreszeitraum in % – 2) Bei Übernachtungen von Gästen aus der Bundesrepublik Deutschland und dem Ausland: Anteil an allen Übernachtungen im Bundesgebiet; sonst: Anteil an allen Übernachtungen am Ausland zusammen. – 3) mittlere Aufenthaltsdauer in Tagen = Übernachtungen / Ankünfte

Noch: 4. Leistung der Campingplätze nach Herkunftsländern

Januar – August 2015

Herkunftsland (ständiger Wohnsitz)	Ankünfte		Übernachtungen			Mittlere Aufenthaltsdauer ³⁾
	aller Gäste	Veränderung ¹⁾	aller Gäste	Veränderung ¹⁾	Anteil ²⁾	
Nordrhein-Westfalen	525 666	+10,2	1 383 731	+4,8	100	2,6
Bundesrepublik Deutschland	427 207	+12,0	1 121 887	+6,8	81,1	2,6
Ausland	98 459	+3,1	261 844	-2,9	18,9	2,7
Europa	97 575	+8,0	260 396	+2,1	99,4	2,7
EU-Länder	91 136	+6,6	247 531	+1,1	94,5	2,7
Belgien	10 944	+2,2	23 864	+1,4	9,1	2,2
Bulgarien	20	-35,5	37	-35,1	-	1,9
Dänemark	2 353	+5,8	5 151	+13,6	2,0	2,2
Estland	37	+146,7	154	x	0,1	4,2
Finnland	341	-3,7	604	-10,5	0,2	1,8
Frankreich	2 340	+22,0	4 414	+28,6	1,7	1,9
Griechenland	26	+44,4	80	+95,1	-	3,1
Republik Irland	159	-21,7	522	-20,5	0,2	3,3
Italien	1 945	+44,0	3 139	+55,2	1,2	1,6
Kroatien	19	+216,7	225	x	0,1	11,8
Lettland	14	-22,2	23	-36,1	-	1,6
Litauen	70	+133,3	226	+438,1	0,1	3,2
Luxemburg	313	+4,3	903	+56,0	0,3	2,9
Malta	1	-	2	-	-	2,0
Niederlande	62 236	+4,1	187 056	-2,3	71,4	3,0
Österreich	1 014	+4,6	2 626	+35,2	1,0	2,6
Polen	399	+6,1	1 326	+4,6	0,5	3,3
Portugal	173	+103,5	426	+167,9	0,2	2,5
Rumänien	34	-22,7	69	-26,6	-	2,0
Schweden	2 108	+39,1	3 216	+35,8	1,2	1,5
Slowakische Republik	26	-23,5	38	-42,4	-	1,5
Slowenien	60	+11,1	90	-7,2	-	1,5
Spanien	904	+45,6	1 724	+32,5	0,7	1,9
Tschechische Republik	142	-19,3	245	-26,9	0,1	1,7
Ungarn	92	+15,0	152	-18,3	0,1	1,7
Vereinigtes Königreich	5 366	+17,2	11 219	+13,0	4,3	2,1
Zypern	-	-	-	-	-	-
Island	26	+36,8	27	-3,6	-	1,0
Norwegen	1 576	+22,8	2 426	-7,9	0,9	1,5
Russland	66	-29,0	114	-45,5	-	1,7
Schweiz	2 404	+24,4	5 551	+31,0	2,1	2,3
Türkei	33	+22,2	40	-18,4	-	1,2
Ukraine	40	+400,0	77	x	-	1,9
sonstige europäische Länder	2 294	+48,0	4 630	+51,1	1,8	2,0
Afrika	19	+90,0	24	+33,3	-	1,3
Republik Südafrika	6	+20,0	6	+20,0	-	1,0
sonstige afrikanische Länder	13	+160,0	18	+38,5	-	1,4
Asien	203	-2,4	286	-12,0	0,1	1,4
Arabische Golfstaaten	-	-	-	-	-	-
Volksrepublik China und Hongkong	19	-59,6	19	-79,6	-	1,0
Indien	1	-66,7	1	-66,7	-	1,0
Israel	97	+59,0	145	+90,8	0,1	1,5
Japan	6	-25,0	12	+20,0	-	2,0
Südkorea	71	-9,0	97	-19,2	-	1,4
Taiwan	2	x	2	x	-	1,0
sonstige asiatische Länder	7	+75,0	10	+42,9	-	1,4
Amerika	363	+31,5	559	+38,0	0,2	1,5
Kanada	96	+100,0	120	+96,7	-	1,3
USA	158	+12,9	269	+14,5	0,1	1,7
sonstige nordamerikanische Länder	-	-	-	-	-	-
Mittelamerika und Karibik	45	x	89	x	-	2,0
Brasilien	32	+113,3	43	+79,2	-	1,3
sonstige südamerikanische Länder	32	-55,6	38	-54,2	-	1,2
Australien	205	+115,8	384	+161,2	0,1	1,9
Neuseeland und Ozeanien	31	-	58	+9,4	-	1,9
Ohne Angabe	63	-98,6	137	-99,0	0,1	2,2

Anmerkungen Seite 79



Reisegebiete in Nordrhein-Westfalen

Amtliche Schlüssel-Nummer	Verwaltungsbezirk	Amtliche Schlüssel-Nummer	Verwaltungsbezirk
Eifel und Region Aachen		Bergisches Land	
334 000	Städteregion Aachen	316 000	Leverkusen, krfr. Stadt
358 000	Kreis Düren	374 000	Oberbergischer Kreis
366 000	Kreis Euskirchen	378 000	Rhein.-Berg. Kreis
Niederrhein		Bergisches Städtedreieck	
112 000	Duisburg, krfr. Stadt	120 000	Remscheid, krfr. Stadt
114 000	Krefeld, krfr. Stadt	122 000	Solingen, krfr. Stadt
116 000	Mönchengladbach, krfr. Stadt	124 000	Wuppertal, krfr. Stadt
154 000	Kreis Kleve		
162 000	Rhein-Kreis Neuss		
166 000	Kreis Viersen		
170 000	Kreis Wesel		
370 000	Kreis Heinsberg		
Münsterland		Bonn und Rhein-Sieg-Kreis	
515 000	Münster, krfr. Stadt	314 000	Bonn, krfr. Stadt
554 000	Kreis Borken	382 000	Rhein-Sieg-Kreis
558 000	Kreis Coesfeld		
566 000	Kreis Steinfurt		
570 000	Kreis Warendorf		
Teutoburger Wald		Köln und Rhein-Erft-Kreis	
711 000	Bielefeld, krfr. Stadt	315 000	Köln, krfr. Stadt
754 000	Kreis Gütersloh	362 000	Rhein-Erft-Kreis
758 000	Kreis Herford		
762 000	Kreis Höxter		
766 000	Kreis Lippe		
770 000	Kreis Minden-Lübbecke		
774 000	Kreis Paderborn		
Sauerland		Düsseldorf und Kreis Mettmann	
958 000	Hochsauerland Kreis	111 000	Düsseldorf, krfr. Stadt
962 000	Märkischer Kreis	158 000	Kreis Mettmann
966 000	Kreis Olpe		
974 000	Kreis Soest		
Siegerland-Wittgenstein		Ruhrgebiet	
970 000	Kreis Siegen-Wittgenstein	113 000	Essen, krfr. Stadt
		117 000	Mülheim an der Ruhr, krfr. Stadt
		119 000	Oberhausen, krfr. Stadt
		512 000	Bottrop, krfr. Stadt
		513 000	Gelsenkirchen, krfr. Stadt
		562 000	Kreis Recklinghausen
		911 000	Bochum, krfr. Stadt
		913 000	Dortmund, krfr. Stadt
		914 000	Hagen, krfr. Stadt
		915 000	Hamm, krfr. Stadt
		916 000	Herne, krfr. Stadt
		954 000	Ennepe-Ruhr-Kreis
		978 000	Kreis Unna

Nordrhein-Westfalen

Kurorte und Erholungsorte des Landes

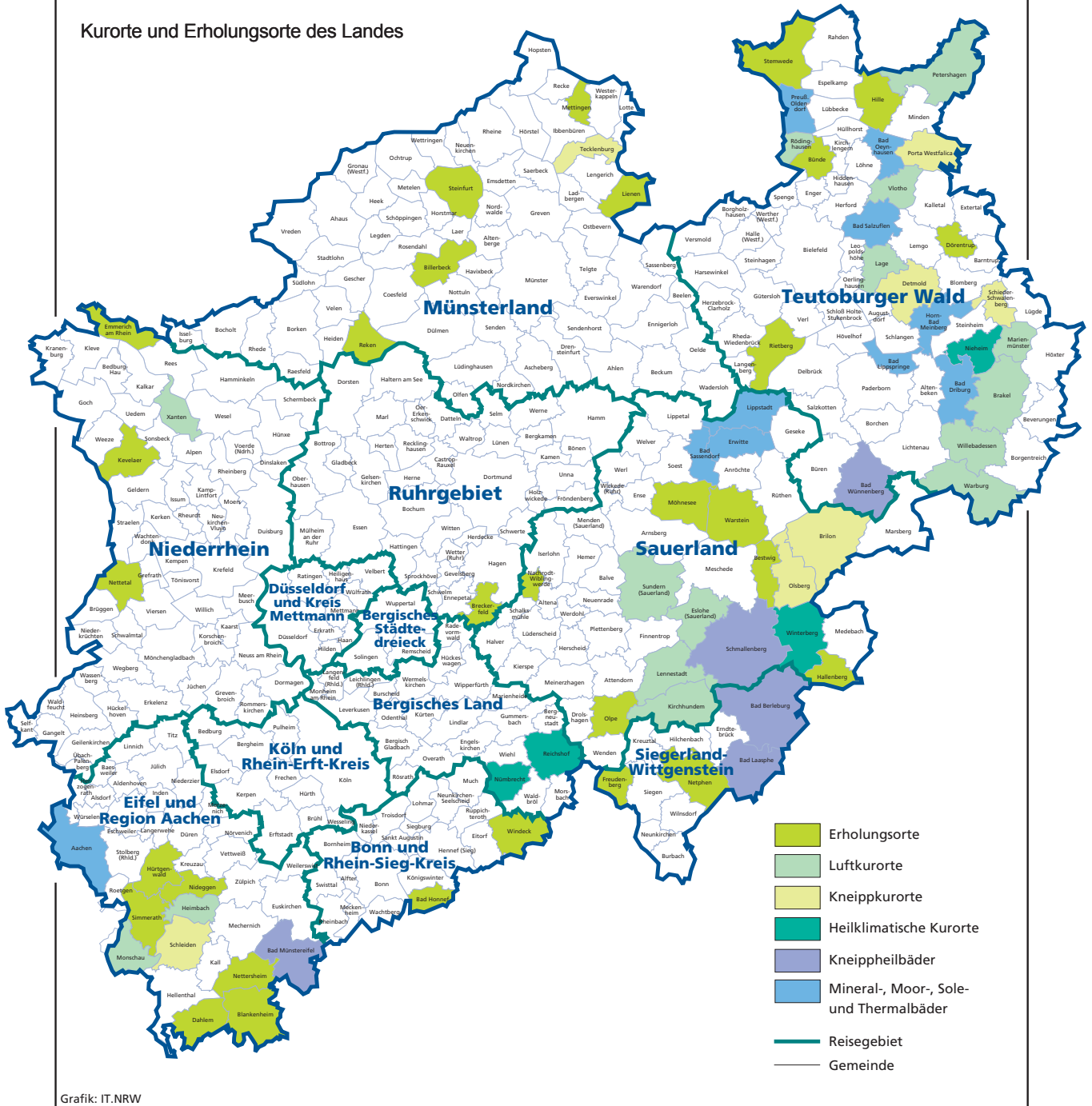

Grafik: IT.NRW

Kurorte und Erholungsorte in Nordrhein-Westfalen

Amtliche Schlüssel-Nummer	Gemeinde	Amtliche Schlüssel-Nummer	Gemeinde
Mineral-, Moor-, Sole- und Thermalbäder		noch: Luftkurort	
334 002	Aachen, Stadt	966 016	Kirchhundem
762 004	Bad Driburg, Stadt	766 040	Lage, Stadt
774 008	Bad Lippspringe, Stadt	966 020	Lennestadt, Stadt
770 004	Bad Oeynhausen, Stadt	762 024	Mariemünster, Stadt
766 008	Bad Salzuflen, Stadt	334 020	Monschau, Stadt
974 008	Bad Sassendorf	770 028	Petershagen, Stadt
974 016	Erwitte, Stadt	758 028	Rödinghausen
766 032	Horn-Bad Meinberg, Stadt	958 044	Sundern (Sauerland), Stadt
974 028	Lippstadt, Stadt	758 036	Vlotho, Stadt
770 036	Preußisch-Oldendorf, Stadt	762 036	Warburg, Stadt
		762 040	Willebadessen, Stadt
		170 052	Xanten, Stadt
Heilklimatischer Kurort		Erholungsort	
762 028	Nieheim, Stadt	382 008	Bad Honnef, Stadt
374 032	Nümbrecht	958 008	Bestwig
374 040	Reichshof	558 008	Billerbeck, Stadt
958 048	Winterberg, Stadt	366 008	Blankenheim
		954 004	Breckerfeld, Stadt
		758 004	Bünde, Stadt
		366 012	Dahlem
		766 024	Dörentrup
		154 008	Emmerich am Rhein, Stadt
		958 020	Hallenberg, Stadt
		770 012	Hille
		358 016	Hürtgenwald
		154 032	Kevelaer, Stadt
		566 044	Lienen
		566 056	Mettingen
		974 032	Möhnesee
		962 044	Nachrodt-Wiblingwerde
		970 032	Netphen, Stadt
		366 032	Nettersheim
		166 016	Nettetal, Stadt
		358 044	Nideggen, Stadt
		966 024	Olpe, Stadt
		554 044	Reken
		754 032	Rietberg, Stadt
		334 028	Simmerath
		566 084	Steinfurt, Stadt
		770 044	Stemwede
		554 064	Velen, Stadt
		974 044	Warstein, Stadt
		382 076	Windeck
Kneippkurort			
958 012	Brilon, Stadt		
766 020	Detmold, Stadt		
958 036	Olsberg, Stadt		
770 032	Porta Westfalica, Stadt		
766 060	Schieder-Schwalenberg, Stadt		
366 036	Schleiden, Stadt		
566 088	Tecklenburg, Stadt		
Kneippheilbad			
970 004	Bad Berleburg, Stadt		
970 028	Bad Laasphe, Stadt		
366 004	Bad Münstereifel, Stadt		
774 040	Bad Wünnenberg, Stadt		
958 040	Schmallenberg, Stadt		
Luftkurort			
762 016	Brakel, Stadt		
958 016	Eslohe (Sauerland)		
970 016	Freudenberg, Stadt		
358 012	Heimbach, Stadt		

Stand: Januar 2015

Veröffentlichungen aus den Fachbereichen Handel und Verkehr

Entwicklung von Umsatz und Beschäftigung in nordrhein-westfälischen Unternehmen des Einzelhandels, des Kraftfahrzeughandels, des Großhandels und des Gastgewerbes

Inhalt: Jedes der vier monatlich erscheinenden Hefte enthält die vorläufigen Ergebnisse der Umsatzentwicklung und der Entwicklung der Beschäftigtenzahlen als Messzahlen auf der Basis des Jahres 2010 und als prozentuale Abweichung zum Vormonat und zum Vorjahresmonat. Die Ergebnisse werden in einigen Eckzahlen für die wichtigsten Wirtschaftszweige dargestellt.

Einzelhandel:	Bestell-Nr. G11
Großhandel:	Bestell-Nr. G12
Kraftfahrzeughandel (inkl. Instandhaltung und Reparatur):	Bestell-Nr. G15
Gastgewerbe:	Bestell-Nr. G43

Fachliche Auskünfte zu diesen Veröffentlichungen erteilen Ihnen gerne Dirk Kamps und Sabine Schmidt unter Telefon-Nr. 0211 9449-3827 bzw. 0211 9449-3826.

Gäste und Übernachtungen im Reiseverkehr Nordrhein-Westfalens

Inhalt: Das Heft enthält vorläufige Ergebnisse von Ankünften, Übernachtungen und Aufenthaltsdauer der Gäste in nordrhein-westfälischen Beherbergungsstätten sowie die Zahl der Beherbergungsstätten, Gästebetten und die prozentuale Kapazitätsauslastung gegliedert nach Bade-, Kur-, Erholungsorten und sonstigen Gemeinden, nach Betriebsarten, Regionaleinheiten, Reisegebieten und nach Herkunftsländern. Dargestellt wird die Anzahl, die prozentuale Veränderung gegenüber dem Vorjahresmonat sowie die durchschnittliche Aufenthaltsdauer in Tagen.

Bestell-Nr. G41

Fachliche Auskünfte zu diesen Veröffentlichungen erteilen Ihnen gerne Markus Sesterhenn und Ursula Kuroczik unter Telefon-Nr. 0211 9449-3816 bzw. 0211 9449-3817.

Straßenverkehrsunfälle in Nordrhein-Westfalen

Inhalt: Der Monatsbericht enthält Ergebnisse von Straßenverkehrsunfällen und dabei Verunglückten in Nordrhein-Westfalen nach Unfallkategorien, nach Straßen-, Unfallarten, Unfalltypen, nach Tagesdatum, Ortslage, Art der Verkehrsbeteiligung, Unfallursachen und nach Fehlverhalten der Fahrzeugführer sowie die Anzahl der Verunglückten nach der Schwere der Verletzung, Altersgruppen und Geschlecht. Dargestellt werden die monatlichen und die kumulierten Zahlen, die Vorjahresergebnisse und die prozentuale Veränderung gegenüber den Vorjahreszeiträumen. Auf Gemeindeebene sind Ergebnisse nach Ortslage und Unfallkategorien enthalten.

Bestell-Nr. H12

Straßenverkehrsunfälle in Nordrhein-Westfalen

Inhalt: Der Bericht enthält Ergebnisse von Straßenverkehrsunfällen und dabei Verunglückten in Nordrhein-Westfalen nach Unfallkategorien, nach Straßen-, Unfallarten, Unfalltypen, nach Tagesdatum, Ortslage, Art der Verkehrsbeteiligung, Unfallursachen und nach Fehlverhalten der Fahrzeugführer sowie die Anzahl der Verunglückten nach der Schwere der Verletzung, Altersgruppen und Geschlecht. Dargestellt werden die Jahreswerte, die Vorjahresergebnisse und die prozentuale Veränderung gegenüber den Vorjahreszeiträumen. Auf Gemeindeebene sind Ergebnisse nach Ortslage und Unfallkategorien enthalten. Zahlreiche Grafiken und eine Farbkarte runden den Bericht ab.

Bestell-Nr. H13

Fachliche Auskünfte zu diesen Veröffentlichungen erteilen Ihnen gerne Petra Focks und Jörg Möller unter Telefon-Nr. 0211 9449-3820 bzw. 0211 9449-3821.

Binnenschifffahrt in Nordrhein-Westfalen

Inhalt: Der Monatsbericht enthält die Entwicklung des Güterverkehrs auf den nordrhein-westfälischen Binnenwasserstraßen nach Verkehrsbeziehungen und Güterabteilungen. Dargestellt werden die monatlichen Gütermengen in Tonnen bzw. der Containerumschlag für Nordrhein-Westfalen, die Mengen des Vormonats und des Vorjahresmonats sowie die kumulierten Jahregütermengen im Vergleich zum Vorjahreszeitraum mit der prozentualen Veränderung.

Bestell-Nr. H21

Fachliche Auskünfte zu dieser Veröffentlichungen erteilen Ihnen gerne Dirk Kamps und Sabine Schmidt unter Telefon-Nr. 0211 9449-3827 bzw. 0211 9449-3826.