

---

# Das Schulwesen in Nordrhein-Westfalen aus quantitativer Sicht

## 2007/08

Statistische Übersicht 366

Juli 2008



## Impressum:

Ministerium für Schule und Weiterbildung  
des Landes Nordrhein-Westfalen  
Völklinger Straße 49  
40221 Düsseldorf

Poststelle: [poststelle@msw.nrw.de](mailto:poststelle@msw.nrw.de)

Ansprechpartner des Statistik-Referates:

ePost: [schullInfo@msw.nrw.de](mailto:schullInfo@msw.nrw.de)

Wilhelm Knevels	+49 (0211) 5867 - 3301	<a href="mailto:wilhelm.knevels@msw.nrw.de">wilhelm.knevels@msw.nrw.de</a>
Thomas Frein	+49 (0211) 5867 - 3686	<a href="mailto:thomas.frein@msw.nrw.de">thomas.frein@msw.nrw.de</a>
Jürgen Bode	+49 (0211) 5867 - 3024	<a href="mailto:juergen.bode@msw.nrw.de">juergen.bode@msw.nrw.de</a>
Andreas Petermann	+49 (0211) 5867 - 3281	<a href="mailto:andreas.petermann@msw.nrw.de">andreas.petermann@msw.nrw.de</a>
Michael Wilpricht	+49 (0211) 5867 - 3490	<a href="mailto:michael.wilpricht@msw.nrw.de">michael.wilpricht@msw.nrw.de</a>

2. Auflage

Druck erfolgte am 3. September 2008.

# Inhaltsverzeichnis

Quantita Schuljahr 2007/08	1
Inhaltsverzeichnis	3
Abkürzungsverzeichnis	8
<b>I. Schuleckdaten Schuljahr 2007/08</b>	<b>9</b>
1. Schuleckdaten	10
1.1. Schuleckdaten auf einer Seite	10
1.2. Öffentliche Schulen und private Ersatzschulen	11
1.2.1. Schulen und Schüler(-innen)	11
1.2.2. Klassen, Unterrichtsstunden, Lehrkräfte und Relationen	12
1.3. Öffentlichen Schulen	13
1.3.1. Schulen und Schüler(-innen)	13
1.3.2. Klassen, Unterrichtsstunden, Lehrkräfte und Relationen	14
1.4. Private Ersatzschulen	15
1.4.1. Schulen und Schüler(-innen)	15
1.4.2. Klassen, Unterrichtsstunden, Lehrkräfte und Relationen	16
2. Schuleckdaten der Förderschulen und der Schule für Kranke	17
2.1. Eckdaten nach dem Schwerpunkt der Förderschule bzw. Schule für Kranke	17
2.1.1. Schulen und Schüler(-innen)	17
2.1.2. Klassen, Unterrichtsstunden, Lehrkräfte und Relationen	18
<b>II. Schulen, Schülerinnen, Schüler, Lehrkräfte und Unterricht 2007/08</b>	<b>19</b>
3. Schulen, Schülerinnen, Schüler und Klassen	20
3.1. Schuljahrgänge und Schulstufen	20
3.1.1. Bildungsbeteiligung	21
3.2. Weiterbildungskolleg nach Bildungsgängen	22
3.3. Schuleingangsphase Primarstufe	23
3.4. Konfession der Schülerinnen und Schüler	24
3.5. Schüler mit sonderpädagogischem Förderbedarf	25
3.5.1. Frühförderung der Hör- und Sehgeschädigten	26
3.6. Erstmöglicher Besuch einer schulischen Einrichtung	27
3.7. Klassenfrequenz	28
3.8. Wiederholer	29
3.9. Übergänge nach Herkunftsart und Herkunftsschulform	30
3.9.1. Übergänge in die Grundschule	30
3.9.2. Übergänge in die Hauptschule	31
3.9.3. Übergänge in die Realschule	32
3.9.4. Übergänge in das Gymnasium	33
3.9.5. Übergänge in die Gesamtschule	34
3.9.6. Übergänge in die Förderschule im Bereich Grundschule/Hauptschule	35
3.9.7. Übergänge in die Förderschule – Schüler mit Förderschwerpunkt Emotionale und soziale Entwicklung	39
3.9.8. Übergänge in die Förderschule – Schüler mit Förderschwerpunkt Lernen	40
3.9.9. Übergänge in die Förderschule – Schüler mit Förderschwerpunkt Sprache	41
3.10. Schulträger	42
3.10.1. Schulen nach Schulträgerart	42
3.10.2. Schüler nach Schulträgerart	43
4. Lehrkräfte	44
4.1. Altersstruktur (hauptamtliche/hauptberufliche Lehrkräfte)	44
4.2. Geschlecht	44
4.3. Rechtsverhältnis	45
4.4. Beschäftigungsart	46

4.5.	Lehrämter	47
4.5.1.	Lehrämter mit zweiter Staatsprüfung	47
4.5.2.	Lehrämter ohne zweite Staatsprüfung	48
4.5.3.	Lehramtgruppen	48
4.6.	Lehrbefähigungen	49
4.7.	Fachrichtungen (sonderpäd. und berufliche Lehrämter)	51
4.7.1.	Fachrichtungen für Sondererziehung und Rehabilitation	51
4.7.2.	Berufliche und spezielle berufliche Fachrichtungen	52
4.8.	Besondere Stundenkontingente (Mehr- und Minderstunden)	54
4.8.1.	Mehr- und Minderstunden aus persönlichen oder schulorganisatorischen Gründen	54
4.8.2.	Nichtunterrichtliche Tätigkeiten	55
5.	Lerngruppen, Teilnehmer und Unterricht	56
5.1.	Übersicht nach Schulformen	56
5.1.1.	Grundschule, Hauptschule und Volksschule	57
5.1.2.	Realschule, Gesamtschule und Gymnasium	59
5.1.3.	Freie Waldorfschule, Förderschule im Bereich Grundschule/Hauptschule und Förderschule im Bereich Realschule/Gymnasium	61
5.1.4.	Allgemein bildende Förderschulen (G/H und R/GY), Förderschule BK und Weiterbildungskolleg	63
5.1.5.	Allgemein bildende Schulen, Berufskollegs und Schulen insgesamt	65
5.2.	Kurse in der gymnasialen Oberstufe	67
5.2.1.	Religion / Philosophie	67
5.2.2.	Sprachen Deutsch, Englisch, Französisch und Spanisch	68
5.2.3.	Fremdsprachen ohne Englisch, Französisch und Spanisch	69
5.2.4.	Mathematik / Naturwissenschaften	71
5.2.5.	Arbeitslehre / Technik	72
5.2.6.	Gesellschaftslehre	73
5.2.7.	Künstlerische Fächer / Sport	75
5.2.8.	Sport und sonstige Fächer	76
5.3.	Unterrichtsfächer des berufsbezogenen Bereichs – Berufskolleg und Förderschule Berufskolleg	77
5.4.	Ganztagsunterricht	78
5.5.	Besondere Unterrichtsveranstaltungen	79
5.6.	Bilingualer Unterricht (R, GY, GE)	81
5.7.	Ertellter Unterricht mit und ohne Lehrbefähigung	82

**III. Berufskolleg 2007/08 83**

6.	Berufskolleg	84
6.1.	Organisationsform	84
6.2.	Bildungsgang	85
6.3.	Berufsfeld	87
6.3.1.	Berufsfelder in der Berufsschule	87
6.3.2.	Berufsfelder im Berufsorientierungsjahr	89
6.3.3.	Berufsfelder im Berufsgrundschuljahr	89
6.3.4.	Berufsfelder in der Berufsfachschule	90
6.3.5.	Berufsfelder in der Fachoberschule	92
6.3.6.	Berufsfelder in der Fachschule	93
6.3.7.	Berufsfelder im Beruflichen Gymnasium	94
6.4.	Fachklassen in der Berufsschule	95
6.4.1.	Fachklassen des Dualen Systems in der Berufsschule	95
6.4.2.	Duales System - TOP 50 der Fachklassen	105

**IV. Ausländische und ausgesiedelte Schülerinnen und Schüler, ausländische Lehrkräfte 2007/08 106**

7.	Ausländische und ausgesiedelte Schülerinnen und Schüler, ausländische Lehrkräfte	107
7.1.	Ausländische Schüler(-innen) nach Staatsangehörigkeit	109
7.1.1.	Alphabetisch sortiert nach Staatsangehörigkeit	109

7.1.2.	Sortiert nach der Anzahl der Staatsangehörigen	113
7.2.	Schulformspezifisch nach der Staatsangehörigkeit bzw. der Zuwanderungsgeschichte	114
7.2.1.	Neuerhebung zur Zuwanderungsgeschichte	114
7.2.2.	Schulformspezifisch nach der Staatsangehörigkeit	115
7.2.3.	Prozentuale Verteilung auf die Schulformen	117
7.3.	Übersicht nach Schulstufen und Jahrgängen	118
7.3.1.	Zusammenfassung nach Schulstufen	118
7.3.2.	Alle Schüler(-innen)	119
7.3.3.	Ausländer(-innen) und Aussiedler(-innen)	120
	Anteile an allen Schüler(-innen)	121
7.3.4.	Ausländer(-innen)	122
	Anteile an allen Schüler(-innen)	123
7.3.5.	Aussiedler(-innen)	124
	Anteile an allen Schüler(-innen)	125
7.4.	Schulen	126
7.4.1.	nach dem Anteil der Ausländer(-innen) und Aussiedler(-innen)	126
	Verteilung nach dem Anteil der Ausländer(-innen) und Aussiedler(-innen)	126
7.5.	Klassen	127
7.5.1.	Klassen nach dem Anteil der Ausländer(-innen) und Aussiedler(-innen)	127
	Verteilung nach dem Anteil der Ausländer(-innen) und Aussiedler(-innen)	127
7.5.2.	Verteilung aller Schüler(-innen)	128
	Anteile	128
	Verteilung nach dem Anteil der Ausländer(-innen) und Aussiedler(-innen)	129
7.5.3.	Verteilung der Ausländer(-innen) und Aussiedler(-innen)	129
	Anteile (Summe der einzelnen Zeile ist 100%)	130
	Verteilung nach dem Anteil der Ausländer(-innen) und Aussiedler(-innen)	130
7.5.4.	Klassen nach dem Ausländeranteil	131
	Verteilung nach dem Ausländeranteil	131
7.6.	Lerngruppen, Teilnehmer und erteilter Unterricht	132
7.6.1.	Grundschule, Hauptschule und Volksschule	132
7.6.2.	Realschule, Gymnasium und Gesamtschule	134
7.6.3.	Freie Waldorfschule, Förderschule G/H und R/GY	136
7.6.4.	Allgemein bildende Förderschulen (G/H und R/GY), Förderschule BK und Weiterbildungskolleg	138
7.6.5.	Allgemein bildende Schulen, Berufskollegs und Schulen insgesamt	140
7.7.	Schulabgänger(-innen) mit allgemein bildenden Abschlussarten	142
7.7.1.	Alle Schüler(-innen)	142
7.7.2.	Deutsche ohne Aussiedler(-innen)	143
7.7.3.	Ausländer(-innen) und Aussiedler(-innen)	144
7.7.4.	Ausländer(-innen)	145
7.7.5.	Aussiedler(-innen)	146
7.8.	Top 12 nach der Anzahl der Staatsangehörigen	147
7.9.	Sonstiges	151
7.9.1.	Schüler(-innen) nach Kreisen	151
7.9.2.	Neuerhebung Zuwanderungsgeschichte nach Kreisen	152
7.9.3.	Lehrkräfte nach Kreisen	154
7.9.4.	Ausländische Lehrkräfte nach Staatsangehörigkeit	155
7.9.5.	Lehrbefähigungen Fremdsprachen	156
7.10.	Zeitreihen	157
7.10.1.	Schüler(-innen) nach Schulformen	157
7.10.2.	Ausländer(-innen) und Aussiedler(-innen) nach Schulformen	158
7.10.3.	Anteile an allen Schüler(-innen)	159
7.10.4.	Ausländische Schüler(-innen) nach Schulformen	160
7.10.5.	Anteile an allen Schüler(-innen)	161
7.10.6.	Ausgesiedelte Schüler(-innen) nach Schulformen	162
7.10.7.	Anteile an allen Schüler(-innen)	163

## V. Schulabgänger im Verlauf des Schuljahres 2006/07

164

8.	Schulabgänger	165
8.1.	allgemein bildende Abschlussarten	165
8.2.	Schulabgänger des beruflichen Bereiches (FW, BK und F BK)	166
8.2.1.	Schulabgänger des beruflichen Bereiches nach Bildungsgang	167
8.3.	Abiturprüfungen	169
8.3.1.	Prüfungsfächer (nur bestandene Prüfungen)	170
8.3.2.	Prüfungsfächer (nur bestandene Prüfungen)	172
<b>VI. Zeitreihen bis 2007/08</b>		<b>173</b>
9.	Überblick über alle Schulformen bis 2007/08	174
9.1.	Schüler nach Schulstufen und Bevölkerungsanteilen	174
9.2.	Schulen	175
9.3.	Schüler insgesamt nach Schulformen	176
9.3.1.	Mädchen nach Schulformen	177
	Anteil Mädchen an Schülern insgesamt	178
9.3.2.	Ausländische Schüler nach Schulformen	179
	Anteil ausländischer Schüler an Schülern insgesamt	180
9.3.3.	Ersatzschulen	181
9.3.4.	Schüler an Ersatzschulen	182
	Anteil Schüler an Ersatzschulen an Schülern insgesamt	183
9.3.5.	Schulen mit Ganztagsbetrieb (gebundene Form)	184
9.3.6.	Schulen mit offenem Ganztagsbetrieb	185
9.3.7.	Schüler im offenen Ganztagsbetrieb	185
	Anteil Schüler im offenen Ganztagsbetrieb an Schülern insgesamt	185
9.3.8.	Ganztagschüler (gebundene Form)	186
	Anteil Ganztagschüler an Schülern insgesamt	187
9.4.	Erteilter Unterricht	188
9.5.	Klassen	189
9.6.	Hauptamtliche/hauptberufliche Lehrkräfte	190
9.6.1.	Hauptamtliche/hauptberufliche Lehrerinnen	191
	Anteil ha/hb-Lehrerinnen an allen ha/hb-Lehrkräften	192
9.7.	Übergangsquote in die Sekundarstufe I	193
9.8.	Bildungsbeteiligung: Schüler der Sekundarstufe I	194
9.9.	Schulformwechsler in der Sekundarstufe I	195
9.10.	Wiederholer in der Sekundarstufe I	196
9.11.	Schulformwechsler zur Gesamtschule Jahrgang 11	197
9.12.	Schulformwechsler zum Gymnasium Jahrgang 11	198
10.	Schulabgänger vor 2007/08	199
10.1.	Schulabgänger nach der Abschlussart	199
10.1.1.	Ohne Hauptschulabschluss	200
10.1.2.	Hauptschulabschluss nach Klasse 9	201
10.1.3.	Hauptschulabschluss nach Klasse 10	202
10.1.4.	Sekundarabschluss I (Fachoberschulreife)	203
10.1.5.	Fachhochschulreife	204
10.1.6.	Hochschulreife	205
10.2.	Schulabgänger nach der Abgangsschulform	206
10.2.1.	Hauptschule	207
10.2.2.	Realschule	208
10.2.3.	Gesamtschule	209
10.2.4.	Gymnasium	210
10.2.5.	Förderschule im Bereich Grundschule/Hauptschule	211
10.2.6.	Förderschule im Bereich Realschule/Gymnasium	211
10.2.7.	Freie Waldorfschule	212
10.2.8.	Weiterbildungskolleg	212
11.	Lehramtsstudierende und Referendare bis 2007/08	213
11.1.	Lehramtsstudierende und Referendare	213
11.2.	Lehramtsstudienanfänger	215
11.3.	Lehramtsstudenten	216
11.4.	Bestandene Erste Staatsprüfungen für Lehrämter an Schulen	217

11.5. Studienseminar . . . . .	218
11.5.1. Studienseminarbewerbungen . . . . .	218
11.5.2. Studienseminareinweisungen (Dienstantritte) . . . . .	218
11.5.3. Quote Dienstantritte zu Bewerbungen . . . . .	218
11.6. Bestandene Zweite Staatsprüfungen für Lehrämter an Schulen . . . . .	219
11.7. Referendare – bedarfsdeckender Unterricht . . . . .	220
11.7.1. Anzahl der Referendare . . . . .	220
11.7.2. Erteilter Unterricht durch Referendare . . . . .	220
11.8. Einstellungen in den öffentlichen Schuldienst (Personen) . . . . .	221

## Korrigendum

Seit der 1. Auflage vom Juli 2008 wurden folgende Kapitel geändert:

Seite 29 – Kapitel 3.8. Wiederholer

Seite 155 – Kapitel 7.9.4. Ausländische Lehrkräfte nach Staatsangehörigkeit

Seite 199ff – Kapitel 10.1. Schulabgänger nach der Abschlussart

## Abkürzungsverzeichnis

AHR	Allgemeine Hochschulreife
alle	Alle Schulformen
alle AB	Alle allgemein bildenden Schulen
alle BK	Berufskollegs und Förderschule im Bereich Berufskolleg
alle F	Alle Förderschulen: Förderschule in den Bereichen G/H, R/GY und BK
AO-SI	Verordnung über die Ausbildung in der Sekundarstufe I
BK	Berufskolleg
BUS	Projekt BUS (Beruf und Schule)
ESE	Förderschwerpunkt Emotionale und soziale Entwicklung
F	Förderschule und Schule für Kranke - soweit nicht anders angegeben meint Förderschule innerhalb dieser Broschüre die Förderschulen und die Schulen für Kranke
F AB	Förderschule allgemein bildend: Förderschule im Bereich G/H und im Bereich R/GY
F BK	Förderschule im Bereich Berufskolleg
F G/H	Förderschule im Bereich Grundschule/Hauptschule
F R/GY	Förderschule im Bereich Realschule/Gymnasium
FHR	Fachhochschulreife
FOR	Fachoberschulreife
FSP	Förderschwerpunkt
FW	Freie Waldorfschule und Hibernia-Schule
G	Grundschule
GE	Gesamtschule
GG	Förderschwerpunkt Geistige Entwicklung
GY	Gymnasium
H	Hauptschule
ha/hb	Hauptamtliche/hauptberufliche (Lehrkräfte)
HBFS	Höhere Berufsfachschule
HK	Förderschwerpunkt Hören und Kommunikation; GH: Gehörlose; SG: Schwerhörige
HSA	Hauptschulabschluss
KIGA	Schul- oder Förderschulkindergarten
KM	Förderschwerpunkt Körperliche und motorische Entwicklung
KR	Schule für Kranke
LE	Förderschwerpunkt Lernen
Lehrkr.	Lehrkräfte: Lehrerinnen und Lehrer
OEF	Öffentliche Schulen
PRI	Private Ersatzschulen
R	Realschule
SB	Förderschwerpunkt Sprache
SchG	Schulgesetz
SchG § 124 I 3	§ 124 Absatz 1 Satz 3 Schulgesetz Nordrhein-Westfalen. Diese Gesetz betrifft öffentliche Schulen, deren Lehrer Bedienstete des Schulträgers sind.
SE	Förderschwerpunkt Sehen; BL: Blinde; SH: Sehbehinderte
SPFB	Sonderpädagogischer Förderbedarf
V	Nicht umorganisierte Volksschule
VO-SF	Verordnung über die Feststellung des sonderpädagogischen Förderbedarfs und die Entscheidung über den schulischen Standort
VZLE	Vollzeitlehrereinheiten: berechneter Wert nach den Pflichtstunden der Lehrkräfte (entspricht etwa Stellen)
WBK	Weiterbildungskolleg



**Teil I.**

# **Schuleckdaten Schuljahr 2007/08**

# 1. Schuleckdaten

## 1.1. Schuleckdaten auf einer Seite

Öffentliche Schulen und private Ersatzschulen:

OEK + PRI 2007/08	G	H	V	R	GY	GE	FW	F AB	WBK	alle AB
(1)	(2)	(3)	(4)	(5)	(6)	(7)	(8)	(9)=(18)+(19)	(10)	(11)=(2)...(10)
Schulen	3.368	718	2	557	630	218	50	710	56	6.309
Schülerinnen und Schüler	721.113	233.271	548	326.413	589.040	232.198	18.149	102.398	27.192	2.250.322
Klassen	30.840	10.648	23	11.712	14.265	6.879	710	9.433		84.510
Unterrichtsstunden	868.163	405.212	823	392.330	738.180	340.642	32.657	364.023	31.476	3.173.507
Vollzeitlehrereinheiten	36.101	17.134	35	15.839	33.151	15.890	1.295	15.860	1.626	136.931
Lehrerinnen und Lehrer	44.418	19.437	43	19.022	39.778	18.512	1.729	19.229	1.811	163.979

OEK + PRI 2007/08	alle AB	F BK	BK	alle BK	alle Schulformen	F G/H	F R/GY	F BK	alle F
(12)=(1)	(13)=(11)	(14)	(15)	(16)=(14)+(15)	(17)=(11)+(16)	(18)	(19)	(20)	(21)=(18)...(20)
Schulen	6.309	21	358	379	6.688	708	2	21	731
Schülerinnen und Schüler	2.250.322	7.238	603.691	610.929	2.861.251	101.857	541	7.238	109.636
Klassen	84.510				84.510	9.389	44		9.433
Unterrichtsstunden	3.173.507	12.205	519.276	531.481	3.704.987	362.065	1.958	12.205	376.228
Vollzeitlehrereinheiten	136.931	510	22.744	23.255	160.185	15.762	98	510	16.371
Lehrerinnen und Lehrer	163.979	593	26.368	26.961	190.940	19.118	111	593	19.822

Öffentliche Schulen:

OEK 2007/08	G	H	V	R	GY	GE	FW	F AB	WBK	alle AB
(1)	(2)	(3)	(4)	(5)	(6)	(7)	(8)	(9)=(18)+(19)	(10)	(11)=(2)...(10)
Schulen	3.335	711	1	511	520	202		649	48	5.977
Schülerinnen und Schüler	715.932	231.941	86	303.272	492.282	223.286		94.702	23.700	2.085.201
Klassen	30.590	10.584	5	10.933	12.040	6.591		8.585		79.328
Unterrichtsstunden	860.978	402.925	140	364.632	614.468	327.229		323.782	27.115	2.921.269
Vollzeitlehrereinheiten	35.818	17.044	8	14.739	27.811	15.283		14.157	1.407	126.266
Lehrerinnen und Lehrer	44.055	19.318	10	17.675	33.441	17.714		17.299	1.553	151.065

OEK 2007/08	alle AB	F BK	BK	alle BK	alle Schulformen	F G/H	F R/GY	F BK	alle F
(12)=(1)	(13)=(11)	(14)	(15)	(16)=(14)+(15)	(17)=(11)+(16)	(18)	(19)	(20)	(21)=(18)...(20)
Schulen	5.977	4	263	267	6.244	647	2	4	653
Schülerinnen und Schüler	2.085.201	1.448	567.040	568.488	2.653.689	94.161	541	1.448	96.150
Klassen	79.328				79.328	8.541	44		8.585
Unterrichtsstunden	2.921.269	4.842	477.395	482.237	3.403.506	321.824	1.958	4.842	328.624
Vollzeitlehrereinheiten	126.266	206	20.923	21.129	147.395	14.059	98	206	14.364
Lehrerinnen und Lehrer	151.065	232	23.991	24.223	175.288	17.188	111	232	17.531

Private Ersatzschulen:

PRI 2007/08	G	H	V	R	GY	GE	FW	F AB	WBK	alle AB
(1)	(2)	(3)	(4)	(5)	(6)	(7)	(8)	(9)=(18)+(19)	(10)	(11)=(2)...(10)
Schulen	33	7	1	46	110	16	50	61	8	332
Schülerinnen und Schüler	5.181	1.330	462	23.141	96.758	8.912	18.149	7.696	3.492	165.121
Klassen	250	64	18	779	2.225	288	710	848		5.182
Unterrichtsstunden	7.185	2.287	683	27.699	123.712	13.413	32.657	40.241	4.361	252.237
Vollzeitlehrereinheiten	282	90	27	1.100	5.340	607	1.295	1.703	220	10.665
Lehrerinnen und Lehrer	363	119	33	1.347	6.337	798	1.729	1.930	258	12.914

PRI 2007/08	alle AB	F BK	BK	alle BK	alle Schulformen	F G/H	F R/GY	F BK	alle F
(12)=(1)	(13)=(11)	(14)	(15)	(16)=(14)+(15)	(17)=(11)+(16)	(18)	(19)	(20)	(21)=(18)...(20)
Schulen	332	17	95	112	444	61		17	78
Schülerinnen und Schüler	165.121	5.790	36.651	42.441	207.562	7.696		5.790	13.486
Klassen	5.182				5.182	848			848
Unterrichtsstunden	252.237	7.363	41.881	49.244	301.481	40.241		7.363	47.604
Vollzeitlehrereinheiten	10.665	304	1.822	2.126	12.790	1.703		304	2.007
Lehrerinnen und Lehrer	12.914	361	2.377	2.738	15.652	1.930		361	2.291

## 1.2. Öffentliche Schulen und private Ersatzschulen

## 1.2.1. Schulen und Schüler(-innen)

OEJ + PRI 2007/08	G	H	V	R	GY	GE	FW	alle F	WBK	BK	alle Schulformen
(1)	(2)	(3)	(4)	(5)	(6)	(7)	(8)	(9)	(10)	(11)	(12)=(2)...(11)
<b>Schulen</b>	<b>3.368</b>	<b>718</b>	<b>2</b>	<b>557</b>	<b>630</b>	<b>218</b>	<b>50</b>	<b>731</b>	<b>56</b>	<b>358</b>	<b>6.688</b>
darunter											
mit Ganztagschülern	20	255	2	22	27	210	13	218			767
mit offenem Ganztagsangebot	2.629						31	224			2.884
mit Schule von 8 bis 1	2.126		1				25	117			2.269
mit 13plus Primarstufe	238		1				4	21			264
mit 13plus Sekundarst.		216		123	197	9	11	96			652
mit Profilklassen					28						28
mit BUS-Klassen		159				36		101			296
gem. SchG §124 Absatz 1 Satz 3					4					12	16
Ersatzschulen	33	7	1	46	110	16	50	78	8	95	444
selbständige Schule	83	30		15	43	17		36	1	51	276
mit Schülern mit SPFB	1.057	223		62	48	60	16	731		63	2.260
mit Schwerstbehinderten	42	5		10	20	9	14	383		2	485

OEJ + PRI 2007/08	G	H	V	R	GY	GE	FW	alle F	WBK	BK	alle Schulformen
(1)	(2)	(3)	(4)	(5)	(6)	(7)	(8)	(9)	(10)	(11)	(12)=(2)...(11)
<b>Schülerinnen und Schüler</b>	<b>721.113</b>	<b>233.271</b>	<b>548</b>	<b>326.413</b>	<b>589.040</b>	<b>232.198</b>	<b>18.149</b>	<b>109.636</b>	<b>27.192</b>	<b>603.691</b>	<b>2.861.251</b>
darunter											
Schülerinnen	353.863	100.399	244	161.965	315.216	116.607	9.211	38.964	13.716	267.347	1.377.532
ausgesiedelte Schüler(-innen)	24.634	14.066	93	9.283	6.350	6.340	3	2.644	1.463	25.050	89.926
ausges. Schülerinnen	11.975	5.874	47	4.909	3.664	3.217		879	797	11.018	42.380
ausländische Schüler(-innen)	101.500	51.374	48	31.506	27.431	37.965	328	21.683	4.447	52.152	328.434
ausländ. Schülerinnen	49.848	23.087	17	16.171	14.999	19.964	159	8.555	2.157	24.063	159.020
Primarstufe	721.113		139				5.749	35.619			762.620
Sekundarstufe I		233.271	409	326.413	401.801	192.348	9.080	64.229			1.227.551
Sekundarstufe II					187.239	39.850	3.262	7.312		603.691	841.354
ohne Stufenzuordnung							58	2.476	27.192		29.726
<b>Ganztagschüler</b>	<b>148.790</b>	<b>61.973</b>	<b>430</b>	<b>10.922</b>	<b>13.261</b>	<b>188.163</b>	<b>4.861</b>	<b>38.032</b>			<b>466.432</b>
im gebundenen Ganzttag	4.072	45.616	430	10.922	13.261	188.163	3.302	32.292			298.058
im erweiterten Ganzttag		16.357						179			16.536
im offenen Ganzttag	144.718						1.559	5.561			151.838
mit Schule von 8 bis 1	63.849		21				945	2.402			67.217
mit 13plus Primarstufe	6.743		50				74	370			7.237
mit 13plus Sekundarstufe		9.571		4.914	11.413	3.037	399	1.788			31.122
<b>Betreuung und Ganzttag insgesamt</b>	<b>219.382</b>	<b>71.544</b>	<b>501</b>	<b>15.836</b>	<b>24.674</b>	<b>191.200</b>	<b>6.279</b>	<b>42.592</b>			<b>572.008</b>
in Profilklassen					1.953						1.953
in BUS-Klassen		2.227				483		1.041			3.751
an Schulen gem. SchG §124 Absatz 1 Satz 3					4.129					1.670	5.799
an Ersatzschulen	5.181	1.330	462	23.141	96.758	8.912	18.149	13.486	3.492	36.651	207.562
mit sonderpäd. Förderbedarf	8.365	2.706		220	132	1.445	1.968	109.613		3.262	127.711
Schwerstbehinderte	53	15		25	35	34	252	14.049		12	14.475

## 1.2.2. Klassen, Unterrichtsstunden, Lehrkräfte und Relationen

OEF + PRI 2007/08	G	H	V	R	GY	GE	FW	alle F	WBK	BK	alle Schulformen
(1)	(2)	(3)	(4)	(5)	(6)	(7)	(8)	(9)	(10)	(11)	(12)-(2)...(11)
<b>Klassen</b>	<b>30.840</b>	<b>10.648</b>	<b>23</b>	<b>11.712</b>	<b>14.265</b>	<b>6.879</b>	<b>710</b>	<b>9.433</b>			<b>84.510</b>
darunter											
Primarstufe	30.840		7				214	3.049			34.110
Sekundarstufe I		10.648	16	11.712	14.265	6.879	317	4.283			48.120
Sekundarstufe II							120				120
ohne Stufenzuordnung							59	2.101			2.160
Ganztagsklassen	201	2.074	17	400	485	6.733	173	3.081			13.164
Schule von 8 bis 1	3.341		2				46	226			3.615
13plus Primarstufe	363		2				5	35			405
13plus Sekundarstufe		628		291	737	223	23	168			2.070
Profilklassen					73						73
BUS-Klassen		161				36		96			293
an Ersatzschulen	250	64	18	779	2.225	288	747	848			5.219
mit Schülern mit SPFB	3.595	886		113	83	372	191	9.433			14.673
mit Schwerstbehinderten	47	8		18	19	19	89	3.799			3.999

OEF + PRI 2007/08	G	H	V	R	GY	GE	FW	alle F	WBK	BK	alle Schulformen
(1)	(2)	(3)	(4)	(5)	(6)	(7)	(8)	(9)	(10)	(11)	(12)-(2)...(11)
<b>Unterrichtsstunden</b>	<b>868.163</b>	<b>405.212</b>	<b>823</b>	<b>392.330</b>	<b>738.180</b>	<b>340.642</b>	<b>32.657</b>	<b>376.228</b>	<b>31.476</b>	<b>519.276</b>	<b>3.704.987</b>
darunter											
Primarstufe	811.880		162				5.693	96.264			913.999
Sekundarstufe I		376.861	626	384.549	450.190	260.879	12.879	155.503			1.641.487
Sekundarstufe II					278.380	62.414	5.304	287		519.276	865.660
jahrgangsübergreifend (oder ohne Zuordnung)	56.282	28.351	35	7.782	9.610	17.349	8.781	124.175	31.476		283.841

OEF + PRI 2007/08	G	H	V	R	GY	GE	FW	alle F	WBK	BK	alle Schulformen
(1)	(2)	(3)	(4)	(5)	(6)	(7)	(8)	(9)	(10)	(11)	(12)-(2)...(11)
<b>Lehrerinnen und Lehrer</b>	<b>44.418</b>	<b>19.437</b>	<b>43</b>	<b>19.022</b>	<b>39.778</b>	<b>18.512</b>	<b>1.729</b>	<b>19.822</b>	<b>1.811</b>	<b>26.368</b>	<b>190.940</b>
darunter											
Lehrerinnen	39.918	11.932	24	12.580	20.336	10.446	1.089	14.624	894	11.432	123.275
hauptamtliche und hauptberufliche	40.526	18.557	39	17.990	35.815	17.178	1.691	18.339	1.766	24.331	176.232
ha/hb Lehrerinnen	36.294	11.355	22	11.861	17.965	9.611	1.067	13.449	870	10.371	112.865
Vollzeitlehrereinheiten	36.101	17.134	35	15.839	33.151	15.890	1.295	16.371	1.626	22.744	160.185

OEF + PRI 2007/08	G	H	V	R	GY	GE	FW	alle F	WBK	BK	alle Schulformen
(1)	(2)	(3)	(4)	(5)	(6)	(7)	(8)	(9)	(10)	(11)	(12)-(2)...(11)
<b>Relationen</b>											
Schüler je Klasse (GY und GE nur Sek. I)	23,4	21,9	23,8	27,9	Sek. I: 28,2	Sek. I: 28,0	25,6	11,6			
Unterricht je Klasse (GY und GE nur Sek. I)	28,2	38,1	35,8	33,5	Sek. I: 31,6	Sek. I: 37,9	46,0	39,9			
Schüler je VZLE	20,0	13,6	15,7	20,6	17,8	14,6	14,0	6,7	16,7	26,5	17,9
Unterricht je VZLE	24,0	23,7	23,6	24,8	22,3	21,4	25,2	23,0	19,4	22,8	23,1

## 1.3. Öffentlichen Schulen

## 1.3.1. Schulen und Schüler(-innen)

OEf 2007/08	G	H	V	R	GY	GE	FW	alle F	WBK	BK	alle Schulformen
(1)	(2)	(3)	(4)	(5)	(6)	(7)	(8)	(9)	(10)	(11)	(12)=(2)...(11)
<b>Schulen</b>	<b>3.335</b>	<b>711</b>	<b>1</b>	<b>511</b>	<b>520</b>	<b>202</b>		<b>653</b>	<b>48</b>	<b>263</b>	<b>6.244</b>
darunter											
mit Ganztagschülern	13	254	1	19	22	201		179			689
mit offenem Ganztagsangebot	2.621							222			2.843
mit Schule von 8 bis 1	2.109		1					116			2.226
mit 13plus Primarstufe	233							21			254
mit 13plus Sekundarst.		215		112	170	6		96			599
mit Profilklassen					24						24
mit BUS-Klassen		159					36	99			294
gem. SchG §124 Absatz 1 Satz 3					4					12	16
Ersatzschulen											
selbständige Schule	82	30		15	43	16		34	1	51	272
mit Schülern mit SPFB	1.046	221		57	42	53		653		62	2.134
mit Schwerstbehinderten	41	5		7	16	8		313		2	392

OEf 2007/08	G	H	V	R	GY	GE	FW	alle F	WBK	BK	alle Schulformen
(1)	(2)	(3)	(4)	(5)	(6)	(7)	(8)	(9)	(10)	(11)	(12)=(2)...(11)
<b>Schülerinnen und Schüler</b>	<b>715.932</b>	<b>231.941</b>	<b>86</b>	<b>303.272</b>	<b>492.282</b>	<b>223.286</b>		<b>96.150</b>	<b>23.700</b>	<b>567.040</b>	<b>2.653.689</b>
darunter											
Schülerinnen	351.397	99.789	41	147.026	257.233	112.049		34.709	11.874	245.838	1.259.956
ausgesiedelte Schüler(-innen)	23.786	13.785	81	8.988	5.464	6.020		2.271	1.364	24.169	85.928
ausges. Schülerinnen	11.563	5.738	40	4.744	3.133	3.044		750	746	10.581	40.339
ausländische Schüler(-innen)	100.985	51.248	5	31.014	25.359	36.995		20.294	3.857	50.500	320.257
ausländ. Schülerinnen	49.580	23.023	1	15.848	13.694	19.487		8.100	1.869	23.328	154.930
Primarstufe	715.932		21					33.872			749.825
Sekundarstufe I		231.941	65	303.272	336.983	184.600		58.594			1.115.455
Sekundarstufe II					155.299	38.686		1.522		567.040	762.547
ohne Stufenzuordnung								2.162	23.700		25.862
<b>Ganztags Schüler</b>	<b>147.276</b>	<b>61.573</b>	<b>86</b>	<b>9.743</b>	<b>10.917</b>	<b>183.547</b>		<b>32.758</b>			<b>445.900</b>
im gebundenen Ganztag	3.201	45.216	86	9.743	10.917	183.547		27.053			279.763
im erweiterten Ganztag		16.357						179			16.536
im offenen Ganztag	144.075							5.526			149.601
mit Schule von 8 bis 1	63.043		21					2.391			65.455
mit 13plus Primarstufe	6.481							370			6.851
mit 13plus Sekundarstufe		9.542		4.316	8.608	2.970		1.788			27.224
<b>Betreuung und Ganztag insgesamt</b>	<b>216.800</b>	<b>71.115</b>	<b>107</b>	<b>14.059</b>	<b>19.525</b>	<b>186.517</b>		<b>37.307</b>			<b>545.430</b>
in Profilklassen					1.672						1.672
in BUS-Klassen		2.227				483		1.032			3.742
an Schulen gem. SchG §124 Absatz 1 Satz 3					4.129					1.670	5.799
an Ersatzschulen											
mit sonderpäd. Förderbedarf	8.177	2.682		194	121	1.154		96.127		3.107	111.562
Schwerstbehinderte	51	15		11	28	32		10.774		12	10.923

## 1.3.2. Klassen, Unterrichtsstunden, Lehrkräfte und Relationen

OEF 2007/08	G	H	V	R	GY	GE	FW	alle F	WBK	BK	alle Schulformen
(1)	(2)	(3)	(4)	(5)	(6)	(7)	(8)	(9)	(10)	(11)	(12)-(2)...(11)
<b>Klassen</b>	<b>30.590</b>	<b>10.584</b>	<b>5</b>	<b>10.933</b>	<b>12.040</b>	<b>6.591</b>		<b>8.585</b>			<b>79.328</b>
darunter											
Primarstufe	30.590		2					2.981			33.573
Sekundarstufe I		10.584	3	10.933	12.040	6.591		4.014			44.165
Sekundarstufe II											
ohne Stufenzuordnung								1.590			1.590
Ganztagsklassen	162	2.056	4	355	400	6.555		2.535			12.067
Schule von 8 bis 1	3.300		2					225			3.527
13plus Primarstufe	351							35			386
13plus Sekundarstufe		627		260	554	216		168			1.825
Profilklassen					63						63
BUS-Klassen		161					36	94			291
an Ersatzschulen											
mit Schülern mit SPFB	3.517	876		101	73	302		8.585			13.454
mit Schwerstbehinderten	45	8		10	13	18		3.042			3.136

OEF 2007/08	G	H	V	R	GY	GE	FW	alle F	WBK	BK	alle Schulformen
(1)	(2)	(3)	(4)	(5)	(6)	(7)	(8)	(9)	(10)	(11)	(12)-(2)...(11)
<b>Unterrichtsstunden</b>	<b>860.978</b>	<b>402.925</b>	<b>140</b>	<b>364.632</b>	<b>614.468</b>	<b>327.229</b>		<b>328.624</b>	<b>27.115</b>	<b>477.395</b>	<b>3.403.506</b>
darunter											
Primarstufe	805.023		44					93.666			898.733
Sekundarstufe I		374.652	96	357.460	377.983	249.478		145.191			1.504.859
Sekundarstufe II					228.369	60.734		287		477.395	766.784
jahrgangsübergreifend (oder ohne Zuordnung)	55.954	28.273		7.172	8.116	17.018		89.481	27.115		233.130

OEF 2007/08	G	H	V	R	GY	GE	FW	alle F	WBK	BK	alle Schulformen
(1)	(2)	(3)	(4)	(5)	(6)	(7)	(8)	(9)	(10)	(11)	(12)-(2)...(11)
<b>Lehrerinnen und Lehrer</b>	<b>44.055</b>	<b>19.318</b>	<b>10</b>	<b>17.675</b>	<b>33.441</b>	<b>17.714</b>		<b>17.531</b>	<b>1.553</b>	<b>23.991</b>	<b>175.288</b>
darunter											
Lehrerinnen	39.622	11.867	5	11.729	17.154	10.017		13.168	764	10.196	114.522
hauptamtliche und hauptberufliche	40.180	18.443	9	16.710	30.014	16.424		16.123	1.512	22.199	161.614
ha/hb Lehrerinnen	36.011	11.292	4	11.053	15.126	9.209		12.034	741	9.238	104.708
Vollzeitlehrereinheiten	35.818	17.044	8	14.739	27.811	15.283		14.364	1.407	20.923	147.395

OEF 2007/08	G	H	V	R	GY	GE	FW	alle F	WBK	BK	alle Schulformen
(1)	(2)	(3)	(4)	(5)	(6)	(7)	(8)	(9)	(10)	(11)	(12)-(2)...(11)
<b>Relationen</b>											
Schüler je Klasse (GY und GE nur Sek. I)	23,4	21,9	17,2	27,7	Sek. I: 28,0	Sek. I: 28,0		11,2			
Unterricht je Klasse (GY und GE nur Sek. I)	28,1	38,1	28,0	33,4	Sek. I: 31,4	Sek. I: 37,9		38,3			
Schüler je VZLE	20,0	13,6	10,8	20,6	17,7	14,6		6,7	16,9	27,1	18,0
Unterricht je VZLE	24,0	23,6	17,7	24,7	22,1	21,4		22,9	19,3	22,8	23,1

## 1.4. Private Ersatzschulen

## 1.4.1. Schulen und Schüler(-innen)

PRI 2007/08	G	H	V	R	GY	GE	FW	alle F	WBK	BK	alle Schulformen
(1)	(2)	(3)	(4)	(5)	(6)	(7)	(8)	(9)	(10)	(11)	(12)=(2)...(11)
<b>Schulen</b>	<b>33</b>	<b>7</b>	<b>1</b>	<b>46</b>	<b>110</b>	<b>16</b>	<b>50</b>	<b>78</b>	<b>8</b>	<b>95</b>	<b>444</b>
darunter											
mit Ganztagschülern	7	1	1	3	5	9	13	39			78
mit offenem Ganztagsangebot	8						31	2			41
mit Schule von 8 bis 1	17						25	1			43
mit 13plus Primarstufe	5		1				4				10
mit 13plus Sekundarst.		1		11	27	3	11				53
mit Profilklassen					4						4
mit BUS-Klassen								2			2
gem. SchG §124 Absatz 1 Satz 3											
Ersatzschulen	33	7	1	46	110	16	50	78	8	95	444
selbständige Schule	1					1		2			4
mit Schülern mit SPFB	11	2		5	6	7	16	78		1	126
mit Schwerstbehinderten	1			3	4	1	14	70			93

PRI 2007/08	G	H	V	R	GY	GE	FW	alle F	WBK	BK	alle Schulformen
(1)	(2)	(3)	(4)	(5)	(6)	(7)	(8)	(9)	(10)	(11)	(12)=(2)...(11)
<b>Schülerinnen und Schüler</b>	<b>5.181</b>	<b>1.330</b>	<b>462</b>	<b>23.141</b>	<b>96.758</b>	<b>8.912</b>	<b>18.149</b>	<b>13.486</b>	<b>3.492</b>	<b>36.651</b>	<b>207.562</b>
darunter											
Schülerinnen	2.466	610	203	14.939	57.983	4.558	9.211	4.255	1.842	21.509	117.576
ausgesiedelte Schüler(-innen)	848	281	12	295	886	320	3	373	99	881	3.998
ausges. Schülerinnen	412	136	7	165	531	173		129	51	437	2.041
ausländische Schüler(-innen)	515	126	43	492	2.072	970	328	1.389	590	1.652	8.177
ausländ. Schülerinnen	268	64	16	323	1.305	477	159	455	288	735	4.090
Primarstufe	5.181		118				5.749	1.747			12.795
Sekundarstufe I		1.330	344	23.141	64.818	7.748	9.080	5.635			112.096
Sekundarstufe II					31.940	1.164	3.262	5.790		36.651	78.807
ohne Stufenzuordnung							58	314	3.492		3.864
<b>Ganztagschüler</b>	<b>1.514</b>	<b>400</b>	<b>344</b>	<b>1.179</b>	<b>2.344</b>	<b>4.616</b>	<b>4.861</b>	<b>5.274</b>			<b>20.532</b>
im gebundenen Ganztag	871	400	344	1.179	2.344	4.616	3.302	5.239			18.295
im erweiterten Ganztag											
im offenen Ganztag	643						1.559	35			2.237
mit Schule von 8 bis 1	806						945	11			1.762
mit 13plus Primarstufe	262		50				74				386
mit 13plus Sekundarstufe		29		598	2.805	67	399				3.898
<b>Betreuung und Ganztag insgesamt</b>	<b>2.582</b>	<b>429</b>	<b>394</b>	<b>1.777</b>	<b>5.149</b>	<b>4.683</b>	<b>6.279</b>	<b>5.285</b>			<b>26.578</b>
in Profilklassen					281						281
in BUS-Klassen								9			9
an Schulen gem. SchG §124 Absatz 1 Satz 3											
an Ersatzschulen	5.181	1.330	462	23.141	96.758	8.912	18.149	13.486	3.492	36.651	207.562
mit sonderpäd. Förderbedarf	188	24		26	11	291	1.968	13.486		155	16.149
Schwerstbehinderte	2			14	7	2	252	3.275			3.552

## 1.4.2. Klassen, Unterrichtsstunden, Lehrkräfte und Relationen

PRI 2007/08	G	H	V	R	GY	GE	FW	alle F	WBK	BK	alle Schulformen
(1)	(2)	(3)	(4)	(5)	(6)	(7)	(8)	(9)	(10)	(11)	(12)-(2)...(11)
<b>Klassen</b>	250	64	18	779	2.225	288	710	848			5.182
darunter											
Primarstufe	250		5				214	68			537
Sekundarstufe I		64	13	779	2.225	288	317	269			3.955
Sekundarstufe II							120				120
ohne Stufenzuordnung							59	511			570
Ganztagklassen	39	18	13	45	85	178	173	546			1.097
Schule von 8 bis 1	41						46	1			88
13plus Primarstufe	12		2				5				19
13plus Sekundarstufe		1		31	183	7	23				245
Profilklassen					10						10
BUS-Klassen								2			2
an Ersatzschulen	250	64	18	779	2.225	288	747	848			5.219
mit Schülern mit SPFB	78	10		12	10	70	191	848			1.219
mit Schwerbehinderten	2			8	6	1	89	757			863

PRI 2007/08	G	H	V	R	GY	GE	FW	alle F	WBK	BK	alle Schulformen
(1)	(2)	(3)	(4)	(5)	(6)	(7)	(8)	(9)	(10)	(11)	(12)-(2)...(11)
<b>Unterrichtsstunden</b>	7.185	2.287	683	27.699	123.712	13.413	32.657	47.604	4.361	41.881	301.481
darunter											
Primarstufe	6.857		118				5.693	2.598			15.266
Sekundarstufe I		2.209	530	27.089	72.207	11.402	12.879	10.312			136.628
Sekundarstufe II					50.011	1.680	5.304			41.881	98.876
jahrgangsübergreifend (oder ohne Zuordnung)	328	78	35	610	1.494	331	8.781	34.694	4.361		50.712

PRI 2007/08	G	H	V	R	GY	GE	FW	alle F	WBK	BK	alle Schulformen
(1)	(2)	(3)	(4)	(5)	(6)	(7)	(8)	(9)	(10)	(11)	(12)-(2)...(11)
<b>Lehrerinnen und Lehrer</b>	363	119	33	1.347	6.337	798	1.729	2.291	258	2.377	15.652
darunter											
Lehrerinnen	296	65	19	851	3.182	429	1.089	1.456	130	1.236	8.753
hauptamtliche und hauptberufliche	346	114	30	1.280	5.801	754	1.691	2.216	254	2.132	14.618
ha/hb Lehrerinnen	283	63	18	808	2.839	402	1.067	1.415	129	1.133	8.157
Vollzeitlehrereinheiten	282	90	27	1.100	5.340	607	1.295	2.007	220	1.822	12.790

PRI 2007/08	G	H	V	R	GY	GE	FW	alle F	WBK	BK	alle Schulformen
(1)	(2)	(3)	(4)	(5)	(6)	(7)	(8)	(9)	(10)	(11)	(12)-(2)...(11)
<b>Relationen</b>											
Schüler je Klasse (GY und GE nur Sek. I)	20,7	20,8	25,7	29,7	Sek. I: 29,1	Sek. I: 26,9	25,6	15,9			
Unterricht je Klasse (GY und GE nur Sek. I)	28,7	35,7	37,9	35,6	Sek. I: 32,5	Sek. I: 39,6	46,0	56,1			
Schüler je VZLE	18,3	14,8	17,1	21,0	18,1	14,7	14,0	6,7	15,9	20,1	16,2
Unterricht je VZLE	25,4	25,4	25,3	25,2	23,2	22,1	25,2	23,7	19,9	23,0	23,6



## 2. Schuleckdaten der Förderschulen und der Schule für Kranke

### 2.1. Eckdaten nach dem Schwerpunkt der Förderschule bzw. Schule für Kranke

#### 2.1.1. Schulen und Schüler(-innen)

Förderschulen 2007/08 (1)	ESE (2)	GG (3)	HK (4)	KM (5)	KR (6)	LE (7)	SB (8)	SE (9)	F G/H (10)-(2)...(9)	F R/GY (11)	F BK (12)	F Insg. (13)-(10)...(12)
<b>Schulen</b>	<b>101</b>	<b>115</b>	<b>14</b>	<b>35</b>	<b>37</b>	<b>323</b>	<b>71</b>	<b>12</b>	<b>708</b>	<b>2</b>	<b>21</b>	<b>731</b>
darunter												
mit Früherziehung			13					11	24			24
mit Schulkindergarten			14				1	12	27			27
mit gebundenem Ersatzschulen	20	113		35	4	42		2	216	1		217
mit Schwerstbehinderten	23	29		1	6	2			61		17	78
mit Schule von 8 bis 1	100	114	10	35	27	72	5	4	367	1	15	383
mit 13plus Primarstufe	13	1	5			84	11	3	117			117
mit 13plus Sekundarst.	3	1		1		16			21			21
	12	1	1	1		78	2	1	96			96

Abkürzungen: Schule für Kranke (SchulG §21 Abs. 2) und Förderschwerpunkte der Förderschulen (SchulG §20)				
ESE	Emotionale und soziale Entwicklung		KR	Schulen für Kranke
GG	Geistige Entwicklung		LE	Lernen
HK	Hören und Kommunikation		SB	Sprache
KM	Körperliche und motorische Entwicklung		SE	Sehen

Förderschulen 2007/08 (1)	ESE (2)	GG (3)	HK (4)	KM (5)	KR (6)	LE (7)	SB (8)	SE (9)	F G/H (10)-(2)...(9)	F R/GY (11)	F BK (12)	F Insg. (13)-(10)...(12)
<b>Schülerinnen und Schüler</b>	<b>10.535</b>	<b>17.210</b>	<b>3.385</b>	<b>7.003</b>	<b>2.409</b>	<b>47.592</b>	<b>11.458</b>	<b>2.265</b>	<b>101.857</b>	<b>541</b>	<b>7.238</b>	<b>109.636</b>
darunter												
Schülerinnen	1.182	6.757	1.429	2.661	983	19.009	3.256	932	36.209	232	2.523	38.964
ausländische Schüle- rinnen und Schüler	1.269	3.259	850	1.076	212	12.721	1.143	506	21.036	40	607	21.683
ausländische Schülerinnen	132	1.303	365	447	96	5.453	320	214	8.330	19	206	8.555
ausgesiedelte Schüle- rinnen und Schüler	96	464	78	144	22	1.385	166	57	2.412	13	219	2.644
ausgesiedelte Schülerinnen	2	186	37	66	10	450	33	26	810	7	62	879
Primarstufe	3.344	5.110	2.218	2.940	9	10.809	9.541	1.648	35.619			35.619
darunter												
Früherziehung			443					364	807			807
Schulkindergarten			865				19	791	1.675			1.675
Sekundarstufe I	7.149	12.100	1.167	4.051	28	36.733	1.917	617	63.762	467		64.229
Sekundarstufe II										74	7.238	7.312
ohne Stufenzuordnung	42			12	2.372	50			2.476			2.476
an Privatschulen	2.430	4.511		264	351	140			7.696		5.790	13.486
Schwerstbehinderte	4.181	5.151	178	2.588	408	657	90	284	13.537	59	453	14.049
im gebundenem Ganzttag	1.841	16.699		6.985	294	5.851		345	32.015	277		32.292
Schule von 8 bis 1	216	35	282			1.258	524	87	2.402			2.402
13plus Primarstufe	31	35		97		207			370			370
13plus Sekundarst.	153	106	12	123		1.358	26	10	1.788			1.788

## 2.1.2. Klassen, Unterrichtsstunden, Lehrkräfte und Relationen

Förderschulen 2007/08 (1)	ESE (2)	GG (3)	HK (4)	KM (5)	KR (6)	LE (7)	SB (8)	SE (9)	F G/H (10)=(2)...(9)	F R/GY (11)	F BK (12)	F Insg. (13)=(10)...(12)
<b>Klassen/Gruppen</b>	<b>1.196</b>	<b>1.657</b>	<b>405</b>	<b>712</b>	<b>415</b>	<b>3.692</b>	<b>960</b>	<b>352</b>	<b>9.389</b>	<b>44</b>		<b>9.433</b>
darunter												
Primarstufe	415		267	305		982	803	277	3.049			3.049
darunter												
Früherziehung			60					86	146			146
Schulkindergarten			97				3	129	229			229
Sekundarstufe I	762	10	134	405	1	2.696	157	74	4.239	44		4.283
Sekundarstufe II												
ohne Stufenzuordnung	19	1.647	4	2	414	14		1	2.101		1.001	3.102
an Ganztagschulen	196	1.599		712	51	462		43	3.063	18		3.081
an Ersatzschulen	296	458		29	49	16			848			848
mit Schwerstbeh.	1.059	1.571	55	629	89	301	32	45	3.781	18		3.799
Schule von 8 bis 1	23	4	29			115	48	7	226			226
mit 13plus Primarstufe	3	1		1		16			21			21
13plus Sekundarst.	15	11	1	10		127	3	1	168			168

Förderschulen 2007/08 (1)	ESE (2)	GG (3)	HK (4)	KM (5)	KR (6)	LE (7)	SB (8)	SE (9)	F G/H (10)=(2)...(9)	F R/GY (11)	F BK (12)	F Insg. (13)=(10)...(12)
<b>Unterrichtsstunden</b>	<b>45.067</b>	<b>91.892</b>	<b>11.269</b>	<b>42.011</b>	<b>10.339</b>	<b>121.588</b>	<b>31.727</b>	<b>8.172</b>	<b>362.065</b>	<b>1.958</b>	<b>12.205</b>	<b>376.228</b>
darunter												
Primarstufe	14.383		6.245	17.781	8	27.966	25.381	4.500	96.264			96.264
Sekundarstufe I	28.946	543	4.710	22.938	12	87.413	5.765	3.582	153.910	1.593		155.503
Sekundarstufe II										287		287
jahrgangsübergreifend (oder ohne Zuordnung)	1.738	91.349	314	1.292	10.319	6.209	581	90	111.892	78	12.205	124.175

Förderschulen 2007/08 (1)	ESE (2)	GG (3)	HK (4)	KM (5)	KR (6)	LE (7)	SB (8)	SE (9)	F G/H (10)=(2)...(9)	F R/GY (11)	F BK (12)	F Insg. (13)=(10)...(12)
<b>Lehrerinnen und Lehrer</b>	<b>2.225</b>	<b>4.998</b>	<b>644</b>	<b>2.245</b>	<b>484</b>	<b>6.461</b>	<b>1.614</b>	<b>447</b>	<b>19.118</b>	<b>111</b>	<b>593</b>	<b>19.822</b>
darunter												
Lehrerinnen	1.393	3.782	567	1.742	354	4.672	1.394	373	14.277	78	269	14.624
ha/hb Lehrkräfte	2.066	4.686	578	2.063	471	5.904	1.491	413	17.672	106	561	18.339
ha/hb Lehrerinnen	1.274	3.551	507	1.595	344	4.225	1.279	343	13.118	75	256	13.449
Vollzeitlehrereinheiten	1.889	4.197	496	1.812	427	5.250	1.334	358	15.762	98	510	16.371

Förderschulen 2007/08 (1)	ESE (2)	GG (3)	HK (4)	KM (5)	KR (6)	LE (7)	SB (8)	SE (9)	F G/H (10)=(2)...(9)	F R/GY (11)	F BK (12)	F Insg. (13)=(10)...(12)
<b>Relationen</b>												
Schüler je Klasse	8,8	10,4	8,4	9,8	5,8	12,9	11,9	6,4	10,8	12,3		11,6
Unterricht je Klasse	37,7	55,5	27,8	59,0	24,9	32,9	33,0	23,2	38,6	44,5		39,9
Schüler je VZLE	5,6	4,1	6,8	3,9	5,6	9,1	8,6	6,3	6,5	5,5	14,2	6,7
Unterricht je VZLE	23,9	21,9	22,7	23,2	24,2	23,2	23,8	22,8	23,0	19,9	23,9	23,0

## **Teil II.**

# **Schulen, Schülerinnen, Schüler, Lehrkräfte und Unterricht 2007/08**

# 3. Schulen, Schülerinnen, Schüler und Klassen

## 3.1. Schuljahrgänge und Schulstufen

Schülerinnen und Schüler 2007/08	G	H	V	R	GY	GE	FW	F G/H	F R/GY	F BK	BK	WBK	alle Schulformen
(1)	(2)	(3)	(4)	(5)	(6)	(7)	(8)	(9)	(10)	(11)	(12)	(13)	(14)=(2)...(13)
<b>Primarstufe</b>	<b>721.113</b>		<b>139</b>				<b>5.749</b>	<b>35.619</b>					<b>762.620</b>
davon													
Früherziehung								807					807
Eingangsklasse bei 11jähriger Schulpflicht								3.391					3.391
KIGA								1.675					1.675
Schul- eingangsphase	123.552		10				39	2.102					125.703
1. Jahrgang	116.456		26				1.292	4.194					121.968
2. Jahrgang	116.918		42				1.308	4.758					123.026
3. Jahrgang	181.463		35				1.384	6.443					189.325
4. Jahrgang	182.724		26				1.521	7.063					191.334
FSP Geistige Entwicklung							195	5.133					5.328
Schule für Kranke								3					3
Sonstige							10	50					60
<b>Sekundarstufe I</b>		<b>233.271</b>	<b>409</b>	<b>326.413</b>	<b>401.801</b>	<b>192.348</b>	<b>9.080</b>	<b>63.762</b>	<b>467</b>				<b>1.227.551</b>
davon													
5. Jahrgang		29.736	65	54.748	73.274	32.244	1.535	7.145	82				198.829
6. Jahrgang		30.847	72	52.360	71.727	31.822	1.463	7.508	75				195.874
7. Jahrgang		37.684	72	51.661	64.996	32.178	1.466	8.698	74				196.829
8. Jahrgang		42.595	67	55.217	66.134	31.898	1.532	9.280	83				206.806
9. Jahrgang		49.255	68	56.748	64.052	33.469	1.294	9.511	74				214.471
10. Jahrgang		43.154	65	55.679	61.618	30.737	1.408	9.465	79				202.205
FSP Geistige Entwicklung							382	12.145					12.527
Schule für Kranke								9					9
Sonstige								1					1
<b>Sekundarstufe II</b>					<b>187.239</b>	<b>39.850</b>	<b>2.999</b>		<b>74</b>	<b>7.238</b>	<b>603.691</b>		<b>841.091</b>
davon													
11. Jahrgang					67.445	14.817	1.223		28				83.513
12. Jahrgang					63.396	13.483	1.082		24				77.985
13. Jahrgang					56.398	11.550	616		22				68.586
FSP Geistige Entwicklung							78						78
Sonstige										7.238	603.691		610.929
<b>ohne Stufenzuordnung</b>							<b>321</b>	<b>2.476</b>				<b>27.192</b>	<b>29.989</b>
davon													
Schule für Kranke							58	2.476					2.534
9. Jahrgang							70						70
10. Jahrgang							62						62
11. Jahrgang							63						63
12. Jahrgang							68						68
Sonstige												27.192	27.192
<b>Schulen insgesamt</b>	<b>721.113</b>	<b>233.271</b>	<b>548</b>	<b>326.413</b>	<b>589.040</b>	<b>232.198</b>	<b>18.149</b>	<b>101.857</b>	<b>541</b>	<b>7.238</b>	<b>603.691</b>	<b>27.192</b>	<b>2.861.251</b>

## 3.1.1. Bildungsbeteiligung

Schülerinnen und Schüler 2007/08	G	H	V	R	GY	GE	FW	F G/H	F R/GY	F BK	BK	WBK	alle Schulformen
(1)	(2)	(3)	(4)	(5)	(6)	(7)	(8)	(9)	(10)	(11)	(12)	(13)	(14)=(2)...(13)
<b>Primarstufe</b>	<b>94,6%</b>		<b>0,0%</b>				<b>0,8%</b>	<b>4,7%</b>					<b>100,0%</b>
davon													
Früherziehung								100,0%					100,0%
Eingangsklasse bei 11jähriger Schulpflicht								100,0%					100,0%
KIGA								100,0%					100,0%
Schul- eingangsphase	98,3%		0,0%				0,0%	1,7%					100,0%
1. Jahrgang	98,3%		0,0%				0,0%	1,7%					100,0%
2. Jahrgang	95,5%		0,0%				1,1%	3,4%					100,0%
3. Jahrgang	95,0%		0,0%				1,1%	3,9%					100,0%
4. Jahrgang	95,8%		0,0%				0,7%	3,4%					100,0%
FSP Geistige Entwicklung	95,5%		0,0%				0,8%	3,7%					100,0%
Schule für Kranke							3,7%	96,3%					100,0%
Sonstige							16,7%	83,3%					100,0%
<b>Sekundarstufe I</b>		<b>19,0%</b>	<b>0,0%</b>	<b>26,6%</b>	<b>32,7%</b>	<b>15,7%</b>	<b>0,7%</b>	<b>5,2%</b>	<b>0,0%</b>				<b>100,0%</b>
davon													
5. Jahrgang		15,0%	0,0%	27,5%	36,9%	16,2%	0,8%	3,6%	0,0%				100,0%
6. Jahrgang		15,7%	0,0%	26,7%	36,6%	16,2%	0,7%	3,8%	0,0%				100,0%
7. Jahrgang		19,1%	0,0%	26,2%	33,0%	16,3%	0,7%	4,4%	0,0%				100,0%
8. Jahrgang		20,6%	0,0%	26,7%	32,0%	15,4%	0,7%	4,5%	0,0%				100,0%
9. Jahrgang		23,0%	0,0%	26,5%	29,9%	15,6%	0,6%	4,4%	0,0%				100,0%
10. Jahrgang		21,3%	0,0%	27,5%	30,5%	15,2%	0,7%	4,7%	0,0%				100,0%
FSP Geistige Entwicklung							3,0%	97,0%					100,0%
Schule für Kranke								100,0%					100,0%
Sonstige								100,0%					100,0%
<b>Sekundarstufe II</b>					<b>22,3%</b>	<b>4,7%</b>	<b>0,4%</b>		<b>0,0%</b>	<b>0,9%</b>	<b>71,8%</b>		<b>100,0%</b>
davon													
11. Jahrgang					80,8%	17,7%	1,5%		0,0%				100,0%
12. Jahrgang					81,3%	17,3%	1,4%		0,0%				100,0%
13. Jahrgang					82,2%	16,8%	0,9%		0,0%				100,0%
FSP Geistige Entwicklung							100,0%						100,0%
Sonstige										1,2%	98,8%		100,0%
<b>ohne Stufenzuordnung</b>							<b>1,1%</b>	<b>8,3%</b>				<b>90,7%</b>	<b>100,0%</b>
davon													
Schule für Kranke							2,3%	97,7%					100,0%
9. Jahrgang							100,0%						100,0%
10. Jahrgang							100,0%						100,0%
11. Jahrgang							100,0%						100,0%
12. Jahrgang							100,0%						100,0%
Sonstige												100,0%	100,0%
<b>Schulen insgesamt</b>	<b>25,2%</b>	<b>8,2%</b>	<b>0,0%</b>	<b>11,4%</b>	<b>20,6%</b>	<b>8,1%</b>	<b>0,6%</b>	<b>3,6%</b>	<b>0,0%</b>	<b>0,3%</b>	<b>21,1%</b>	<b>1,0%</b>	<b>100,0%</b>

## 3.2. Weiterbildungskolleg nach Bildungsgängen

Bildungsgang 2007/08	Belegungsart		Studierende nach Kurs und Phase								insgesamt
			Vorkurs		Einführungsphase		Hauptphase				
			1. Sem.	2. Sem.	1. Sem.	2. Sem.	1. Sem.	2. Sem.	3. Sem.	4. Sem.	
Abendgymnasium	Teilbeleger	Studierende	0	22	8	7	10	3	4	4	58
		weiblich		68,2%	75,0%	42,9%	50,0%	66,7%	50,0%	75,0%	62,1%
	Vollbeleger	Studierende	59	690	1.984	979	1.561	770	735	425	7.203
		weiblich	62,7%	56,5%	54,9%	54,5%	53,0%	55,2%	56,7%	59,3%	55,1%
	Studierende insgesamt		59	712	1.992	986	1.571	773	739	429	7.261
Anteil weiblich		62,7%	56,9%	55,0%	54,5%	53,0%	55,2%	56,7%	59,4%	55,2%	
Kolleg	Teilbeleger	Studierende	143	0	2	0	1	0	3	8	157
		weiblich	55,2%		50,0%		100,0%		100,0%	87,5%	58,0%
	Vollbeleger	Studierende	119	121	1.851	1.014	1.704	1.046	1.205	744	7.804
		weiblich	53,8%	46,3%	49,9%	46,4%	48,6%	46,3%	54,8%	47,2%	49,2%
	Studierende insgesamt		262	121	1.853	1.014	1.705	1.046	1.208	752	7.961
Anteil weiblich		54,6%	46,3%	49,9%	46,4%	48,6%	46,3%	54,9%	47,6%	49,3%	
			Vorkurs		Hauptphase						
			1. Sem.	2. Sem.	1. Sem.	2. Sem.	3. Sem.	4. Sem.			
Abendrealschule	Teilbeleger	Studierende	16	0	32	12	101	55		216	
		weiblich	75,0%		62,5%	25,0%	40,6%	41,8%		45,8%	
	Vollbeleger	Studierende	1.683	569	2.869	2.609	2.571	1.429		11.730	
		weiblich	52,2%	52,4%	46,7%	47,3%	48,9%	46,4%		48,4%	
	Studierende insgesamt		1.699	569	2.901	2.621	2.672	1.484		11.946	
Anteil weiblich		52,4%	52,4%	46,8%	47,2%	48,6%	46,2%		48,3%		
Fachoberschule Wirtschaft	Teilbeleger	Studierende	0	0	0	0	0	0		0	
		weiblich									
	Vollbeleger	Studierende	0	0	17	0	7	0		24	
		weiblich			41,2%		42,9%			41,7%	
	Studierende insgesamt		0	0	17	0	7	0		24	
Anteil weiblich				41,2%		42,9%			41,7%		
<b>WBK insgesamt</b>	<b>Studierende insgesamt</b>		<b>2.020</b>	<b>1.402</b>	<b>6.763</b>	<b>4.621</b>	<b>5.955</b>	<b>3.303</b>	<b>1.947</b>	<b>1.181</b>	<b>27.192</b>
	<b>Anteil weiblich</b>		<b>53,0%</b>	<b>54,1%</b>	<b>50,1%</b>	<b>48,6%</b>	<b>49,8%</b>	<b>48,3%</b>	<b>55,6%</b>	<b>51,9%</b>	<b>50,4%</b>

## 3.3. Schuleingangsphase Primarstufe

Schuleingangsphase 2007/08	Schu- len	Schü- ler	Klas- sen	E1	E2	E3	nach FSP GG	JG 00 / Früher- ziehung	Schüler je Klasse
(1)	(2)	(3)	(4)	(5)	(6)	(7)	(8)	(9)	(10)
<b>Grundschule</b>	<b>3.368</b>	<b>357.062</b>	<b>15.328</b>	<b>176.999</b>	<b>177.576</b>	<b>2.182</b>	<b>305</b>		<b>23,3</b>
davon									
Sonstige Klassenarten	47	151	10	51	98		2		15,1
jahrgangsbezogene Unterrichtsorganisation	3.367	311.426	13.370	155.028	155.734	384	280		23,3
jahrgangsübergreifende Unterrichtsorganisation	478	45.485	1.948	21.920	21.744	1.798	23		23,3
<b>Volksschule</b>	<b>2</b>	<b>78</b>	<b>4</b>	<b>31</b>	<b>47</b>				<b>19,5</b>
davon									
Sonstige Klassenarten									
jahrgangsbezogene Unterrichtsorganisation	1	68	3	26	42				22,7
jahrgangsübergreifende Unterrichtsorganisation	1	10	1	5	5				10,0
<b>Förderschule</b>	<b>639</b>	<b>17.882</b>	<b>1.330</b>	<b>4.757</b>	<b>5.791</b>	<b>425</b>	<b>5.234</b>	<b>1.675</b>	<b>13,4</b>
davon									
Sonstige Klassenarten	27	1.675	229					1.675	7,3
jahrgangsbezogene Unterrichtsorganisation	637	15.645	1.027	4.603	5.528	280	5.234		15,2
jahrgangsübergreifende Unterrichtsorganisation	32	562	74	154	263	145			7,6
<b>Freie Waldorfschule</b>	<b>49</b>	<b>2.863</b>	<b>107</b>	<b>1.295</b>	<b>1.331</b>		<b>237</b>		<b>26,8</b>
davon									
Sonstige Klassenarten									
jahrgangsbezogene Unterrichtsorganisation	49	2.824	106	1.280	1.307		237		26,6
jahrgangsübergreifende Unterrichtsorganisation	1	39	1	15	24				39,0

Die Anzahl der Schulen ist nicht additiv, d.h. befinden sich Schüler verschiedener Klassenarten in einer Schule, wird die Schule auch bei jeder Klassenart gezählt.

Sonstige Klassenarten sind Ambulante Maßnahmen, Präsenzgruppe, Auffangklasse und Vorbereitungs-klasse.

### 3.4. Konfession der Schülerinnen und Schüler

Konfession 2007/08	G	H	V	R	GY	GE	FW	F G/H	F R/GY	F BK	BK	alle Schulformen
(1)	(2)	(3)	(4)	(5)	(6)	(7)	(8)	(9)	(9)	(10)	(11)	(12)-(2)-(11)
Schülerinnen und Schüler	721.113	233.271	548	326.413	589.040	232.198	18.149	101.857	541	7.238	603.691	2.834.059
davon												
röm.-katholisch	294.223	95.902	370	155.546	290.543	79.612	4.596	36.774	244	2.697	261.988	1.222.495
evangelisch	201.938	60.047	106	100.118	198.586	77.733	5.620	26.615	161	2.492	187.036	860.452
islamisch	100.559	47.281	6	32.516	23.294	37.689	180	17.987	38	639	49.959	310.148
syrisch-orthodox	1.125	595		393	364	369	4	161		11	676	3.698
sonstige orthodox	5.699	2.306	14	2.360	3.529	1.693	218	735	6	30	4.452	21.042
jüdisch	466	80	14	98	577	105	31	70		3	208	1.652
andere Konfession	22.196	8.498	18	12.347	13.972	9.954	2.451	2.961	10	210	22.731	95.348
ohne Konfession	94.907	18.562	20	23.035	58.175	25.043	5.049	16.554	82	1.156	76.641	319.224
darunter vom Religionsunterricht abgemeldet (sind oben bei den Konfessionszugehörigkeiten mitgezählt worden):												
röm.-kath. (abgemeldet)	429	3.158		2.589	13.572	3.357		510	27	101	6.885	30.628
evangelisch (abgemeldet)	613	3.312		3.036	12.574	3.894		400	17	106	5.522	29.474

Im Weiterbildungskolleg wird das Merkmal „Konfession“ nicht erhoben. Die Spalte „alle Schulformen“ ist deshalb ohne Weiterbildungskolleg zu verstehen.

Verteilung der Konfessionszugehörigkeit:

Konfession (Verteilung) 2007/08	G	H	V	R	GY	GE	FW	F G/H	F R/GY	F BK	BK	alle Schulformen
(1)	(2)	(3)	(4)	(5)	(6)	(7)	(8)	(9)	(9)	(10)	(11)	(12)-(2)-(11)
Anteil an allen Schülern	100,0%	100,0%	100,0%	100,0%	100,0%	100,0%	100,0%	100,0%	100,0%	100,0%	100,0%	100,0%
davon												
röm.-katholisch	40,8%	41,1%	67,5%	47,7%	49,3%	34,3%	25,3%	36,1%	45,1%	37,3%	43,4%	43,1%
evangelisch	28,0%	25,7%	19,3%	30,7%	33,7%	33,5%	31,0%	26,1%	29,8%	34,4%	31,0%	30,4%
islamisch	13,9%	20,3%	1,1%	10,0%	4,0%	16,2%	1,0%	17,7%	7,0%	8,8%	8,3%	10,9%
syrisch-orthodox	0,2%	0,3%		0,1%	0,1%	0,2%	0,0%	0,2%		0,2%	0,1%	0,1%
sonstige orthodox	0,8%	1,0%	2,6%	0,7%	0,6%	0,7%	1,2%	0,7%	1,1%	0,4%	0,7%	0,7%
jüdisch	0,1%	0,0%	2,6%	0,0%	0,1%	0,0%	0,2%	0,1%		0,0%	0,0%	0,1%
andere Konfession	3,1%	3,6%	3,3%	3,8%	2,4%	4,3%	13,5%	2,9%	1,8%	2,9%	3,8%	3,4%
ohne Konfession	13,2%	8,0%	3,6%	7,1%	9,9%	10,8%	27,8%	16,3%	15,2%	16,0%	12,7%	11,3%

Konfession der Schüler(-innen) an Bekenntnisschulen:

Schülerinnen und Schüler an Bekenntnisschulen 2007/08	Grundschule					Hauptschule				Volksschule		
	evang.	jüdisch	röm-kath.	Gemeinschafts-schule	insg.	evang.	röm-kath.	Gemeinschafts-schule	insg.	röm-kath.	Gemeinschafts-schule	insg.
(1)	(2)	(3)	(4)	(5)	(6)	(7)	(8)	(9)	(9)	(10)	(11)	(12)
Schulen	107	2	1.079	2.180	3.368	5	48	665	718	1	1	2
Schülerinnen und Schüler	20.838	231	227.622	472.422	721.113	866	18.947	213.458	233.271	462	86	548
davon												
röm.-katholisch	3.668	1	140.666	149.888	294.223	110	12.146	83.646	95.902	362	8	370
evangelisch	10.261	2	37.871	153.804	201.938	566	3.314	56.167	60.047	85	21	106
islamisch	2.254		18.341	79.964	100.559	33	1.802	45.446	47.281	1	5	6
syrisch-orthodox	12		426	687	1.125		85	510	595			
sonstige orthodox	190		1.803	3.706	5.699	6	201	2.099	2.306	14		14
jüdisch	8	215	47	196	466	1	5	74	80		14	14
andere Konfession	1.310		5.125	15.761	22.196	92	274	8.132	8.498		18	18
ohne Konfession	3.135	13	23.343	68.416	94.907	58	1.120	17.384	18.562		20	20
darunter vom Religionsunterricht abgemeldet (sind oben bei den Konfessionszugehörigkeiten mitgezählt worden):												
evangelisch (abgemeldet)	68		38	507	613		11	3.301	3.312			
röm.-kath. (abgemeldet)	9		221	199	429		19	3.139	3.158			

Verteilung der Konfession an Bekenntnisschulen:

Schülerinnen und Schüler an Bekenntnisschulen (Verteilung) 2007/08	Grundschule					Hauptschule				Volksschule		
	evang.	jüdisch	röm-kath.	Gemeinschafts-schule	insg.	evang.	röm-kath.	Gemeinschafts-schule	insg.	röm-kath.	Gemeinschafts-schule	insg.
(1)	(2)	(3)	(4)	(5)	(6)	(7)	(8)	(9)	(9)	(10)	(11)	(12)
Anteil an allen Schülern	100,0%	100,0%	100,0%	100,0%	100,0%	100,0%	100,0%	100,0%	100,0%	100,0%	100,0%	100,0%
davon												
röm.-katholisch	17,6%	0,4%	61,8%	31,7%	40,8%	12,7%	64,1%	39,2%	41,1%	78,4%	9,3%	67,5%
evangelisch	49,2%	0,9%	16,6%	32,6%	28,0%	65,4%	17,5%	26,3%	25,7%	18,4%	24,4%	19,3%
islamisch	10,8%		8,1%	16,9%	13,9%	3,8%	9,5%	21,3%	20,3%	0,2%	5,8%	1,1%
syrisch-orthodox	0,1%		0,2%	0,1%	0,2%		0,4%	0,2%	0,3%			
sonstige orthodox	0,9%		0,8%	0,8%	0,8%	0,7%	1,1%	1,0%	1,0%	3,0%		2,6%
jüdisch	0,0%	93,1%	0,0%	0,0%	0,1%	0,1%	0,0%	0,0%	0,0%		16,3%	2,6%
andere Konfession	6,3%		2,3%	3,3%	3,1%	10,6%	1,4%	3,8%	3,6%		20,9%	3,3%
ohne Konfession	15,0%	5,6%	10,3%	14,5%	13,2%	6,7%	5,9%	8,1%	8,0%		23,3%	3,6%



## 3.5. Schüler mit sonderpädagogischem Förderbedarf

Schulform / Bildungsbereich 2007/08	Schulen	Förderschwerpunkt der Schülerinnen und Schüler										ins- gesamt
		LE	GG	KM	ESE	HK GH	HK SG	SB	SE BL	SE SH	KR	
(1)	(2)	(3)	(4)	(5)	(6)	(7)	(8)	(9)	(10)	(11)	(12)	(13)=(3)...(12)
<b>Schule für Kranke bzw. Schwerpunkt der Förderschule</b>												
Emotionale und soziale Entwicklung (ESE)	101	1	142		10.350						42	10.535
Geistige Entwicklung (GG)	115		17.142	68								17.210
Hören und Kommunikation (GH/SG)	14		23			1.153	2.209					3.385
Körperliche und motorische E. (KM)	35			6.991							12	7.003
Schulen für Kranke (KR)	37		32	5							2.372	2.409
Lernen (LE)	323	43.438	116	4	2.912			1.072			50	47.592
Sprache (SB)	71	159			169		59	11.071				11.458
Sehen (BL/SH)	12	1	10						799	1.455		2.265
<b>Bildungsbereich Grund- und Hauptschule</b>	<b>708</b>	<b>43.599</b>	<b>17.465</b>	<b>7.068</b>	<b>13.431</b>	<b>1.153</b>	<b>2.268</b>	<b>12.143</b>	<b>799</b>	<b>1.455</b>	<b>2.476</b>	<b>101.857</b>
Gymnasium: KM	1			277								277
Realschule: HK	1					264						264
<b>Bildungsbereich R/GY</b>	<b>2</b>			<b>277</b>		<b>264</b>						<b>541</b>
<b>Bildungsbereich Berufskolleg</b>	<b>21</b>	<b>2.715</b>		<b>1.421</b>	<b>1.800</b>	<b>1.030</b>			<b>272</b>			<b>7.238</b>
<b>Förderschule insgesamt</b>	<b>731</b>	<b>46.314</b>	<b>17.465</b>	<b>8.766</b>	<b>15.231</b>	<b>2.447</b>	<b>2.268</b>	<b>12.143</b>	<b>1.071</b>	<b>1.455</b>	<b>2.476</b>	<b>109.636</b>
<b>Freie Waldorfschule</b>	<b>16</b>	<b>750</b>	<b>717</b>	<b>29</b>	<b>403</b>		<b>1</b>	<b>7</b>		<b>3</b>	<b>58</b>	<b>1.968</b>
<b>Gemeinsamer Unterricht behinderter und nichtbehinderter Schüler (Anzahl behinderter Schüler)</b>												
Grundschule	1.057	3.766	303	806	1.583	114	164	1.473	29	89		8.327
Hauptschule	221	1.414	53	87	770	8	11	200	2	12		2.557
Realschule	61	66	10	40	25	10	16	14	9	13		203
Gesamtschule	60	633	113	312	197	3	48	103	6	30		1.445
Gymnasium	47	18	1	33	16	5	10	2	14	15		114
Berufskolleg	63	2.863	19	27	352					1		3.262
<b>Insgesamt</b>	<b>1.509</b>	<b>8.760</b>	<b>499</b>	<b>1.305</b>	<b>2.943</b>	<b>140</b>	<b>249</b>	<b>1.792</b>	<b>60</b>	<b>160</b>		<b>15.908</b>
<b>Sonderpädagogische Fördergruppen an allgemeinbildenden Schulen</b>												
Grundschule	3	19	2	5	5			7				38
Hauptschule	15	105	12	9	22	1						149
Realschule	2	10	6	1								17
Gesamtschule												
Gymnasium	2	7	4		7							18
<b>Insgesamt</b>	<b>22</b>	<b>141</b>	<b>24</b>	<b>15</b>	<b>34</b>	<b>1</b>		<b>7</b>				<b>222</b>
<b>Schüler mit sonderpädagog. Förderbedarf insgesamt</b>		<b>55.965</b>	<b>18.705</b>	<b>10.115</b>	<b>18.611</b>	<b>2.588</b>	<b>2.518</b>	<b>13.949</b>	<b>1.131</b>	<b>1.618</b>	<b>2.534</b>	<b>127.734</b>

Die Schülerzahlen im gemeinsamen Unterricht enthalten nur die Schülerinnen und Schüler mit sonderpädagogischem Förderbedarf.

## 3.5.1. Frühförderung der Hör- und Sehgeschädigten

Maßnahmen der Frühförderung 2007/08	Förderschwerpunkt der Schülerinnen und Schüler				
	blind (1)	gehörlos (2)	schwerhörig (3)	sehbehindert (4)	insgesamt (5)
<b>Früherziehung in Teilzeitform (0-3 Jahre)</b>					
Schulen	11	10	10	9	<b>24</b>
Schüler	142	150	293	222	<b>807</b>
Klassen	53	20	40	33	<b>146</b>
<b>Frühförderung im Sonderschulkindergarten oder Kindergarten als ambulante Maßnahme (3-6 Jahre)</b>					
Schulen	12	12	13	12	<b>25</b>
Schüler	209	156	503	573	<b>1.441</b>
Klassen	64	25	45	64	<b>198</b>
<b>Sonderschulkindergarten -Präsenzgruppe- (3-6 Jahre)</b>					
Schulen	1	10	10		<b>12</b>
Schüler	9	118	107		<b>234</b>
Klassen	1	18	12		<b>31</b>
<b>Frühförderung Insgesamt</b>					
<b>Schulen</b>	<b>12</b>	<b>14</b>	<b>14</b>	<b>12</b>	<b>27</b>
<b>Schüler</b>	<b>360</b>	<b>424</b>	<b>903</b>	<b>795</b>	<b>2.482</b>
<b>Klassen</b>	<b>118</b>	<b>63</b>	<b>97</b>	<b>97</b>	<b>375</b>

## 3.6. Erstmaliger Besuch einer schulischen Einrichtung

Einschulung 2007/08		Früherziehung	Schulkindergarten	Schuleingangsphase JG 1	Jahrgang 1	Jahrgang 2	Schule für Geistigbehinderte	Schule für Kranke	Insgesamt
(1)	(2)	(3)	(4)	(5)	(6)	(7)	(8)	(9)	(10)
<b>Grundschule</b>				<b>60.105</b>	<b>113.712</b>		<b>72</b>		<b>173.889</b>
darunter	Kinder, die bis zum 31.7. das 6.Lebensj. vollendet haben			54.195	105.219		65		159.479
	Kinder, die vom 01.8.-31.12. das 6.Lebensj. vollenden			5.769	8.363		3		14.135
	Kinder, die bereits früher schulpflichtig geworden sind			141	122		4		267
	Schulpfl. Kinder, die vom Schulbesuch zurückgestellt wurden				8				8
<b>nicht umorg. Volksschule</b>				<b>5</b>	<b>26</b>				<b>31</b>
darunter	Kinder, die bis zum 31.7. das 6.Lebensj. vollendet haben			5	17				22
	Kinder, die vom 01.8.-31.12. das 6.Lebensj. vollenden				9				9
<b>Freie Waldorfschule</b>				<b>15</b>	<b>1.191</b>		<b>34</b>		<b>1.240</b>
darunter	Kinder, die bis zum 31.7. das 6.Lebensj. vollendet haben			15	1.051		28		1.094
	Kinder, die vom 01.8.-31.12. das 6.Lebensj. vollenden				118				118
	Kinder, die bereits früher schulpflichtig geworden sind				22		6		28
<b>Förderschule</b>		<b>313</b>	<b>101</b>	<b>615</b>	<b>4.307</b>	<b>56</b>	<b>1.001</b>	<b>13</b>	<b>6.406</b>
darunter	Kinder, die bis zum 31.7. das 6.Lebensj. vollendet haben		56	581	4.074	49	963	9	5.732
	Kinder, die vom 01.8.-31.12. das 6.Lebensj. vollenden		23	22	182	6	31	2	266
	Kinder, die bereits früher schulpflichtig geworden sind			12	45	1	7		65
	Schulpfl. Kinder, die vom Schulbesuch zurückgestellt wurden				6			2	8
	Kinder, die erstmals eine Früherziehung besuchen	313							313
	Kinder, die erstmals einen Förderschulkindergarten besuchen		22						22
<b>Insgesamt</b>		<b>313</b>	<b>101</b>	<b>60.740</b>	<b>119.236</b>	<b>56</b>	<b>1.107</b>	<b>13</b>	<b>181.566</b>

## 3.7. Klassenfrequenz

Schulform bzw. Stufe Schuljahr 2007/08	Klassen mit ... Schülerinnen und Schülern							Durchschnitt
	unter 15	15 bis 17	18 bis 20	21 bis 23	24 bis 26	27 bis 29	30 und mehr	
<b>Grundschule und Volksschule (Primarstufe)</b>	190	1.158	4.668	9.453	9.720	4.836	822	23,4
	0,6%	3,8%	15,1%	30,6%	31,5%	15,7%	2,7%	100,0%
<b>Hauptschule und Volksschule (Sekundarstufe I)</b>	372	951	2.524	2.987	2.407	1.176	247	21,9
	3,5%	8,9%	23,7%	28,0%	22,6%	11,0%	2,3%	100,0%

Schulform bzw. Stufe Schuljahr 2007/08	Klassen mit ... Schülerinnen und Schülern							Durchschnitt
	unter 19	19 bis 21	22 bis 24	25 bis 27	28 bis 30	31 bis 33	34 und mehr	
<b>Gesamtschule (Sek. I)</b>	99	102	381	1.707	4.001	588	1	28,0
	1,4%	1,5%	5,5%	24,8%	58,2%	8,5%	0,0%	100,0%
<b>Hauptschule und Volksschule (Sekundarstufe I)</b>	2.112	2.740	2.927	1.962	805	105	13	21,9
	19,8%	25,7%	27,4%	18,4%	7,5%	1,0%	0,1%	100,0%
<b>Realschule</b>	62	217	1.189	3.395	4.703	1.985	161	27,9
	0,5%	1,9%	10,2%	29,0%	40,2%	16,9%	1,4%	100,0%
<b>Gymnasium (Sek. I)</b>	102	316	1.345	3.672	5.322	3.146	362	28,2
	0,7%	2,2%	9,4%	25,7%	37,3%	22,1%	2,5%	100,0%
<b>Insgesamt Sekundarstufe I (GE, H, V, R, GY)</b>	2.375	3.375	5.842	10.736	14.831	5.824	537	26,5
	5,5%	7,8%	13,4%	24,7%	34,1%	13,4%	1,2%	100,0%

## 3.8. Wiederholer

Kategorie	Schulform	Bildungsstufe	Wiederholer, gezählt in der aktuell besuchten Schulform 1)			Wiederholer, gezählt in der Herkunftsschulform 2)		
			Wiederholer	Schüler insgesamt	Wiederholer-quote	Wiederholer dieser Schulform	Schüler Vorjahr insgesamt	Wiederholer-quote
			1	2	3	4	5	6
Alle Schulen insgesamt	Alle	Insgesamt	81.132	2.840.012	2,9%	81.132	2.840.012	2,9%
		Primarstufe	11.106	756.844	1,5%	11.106	756.844	1,5%
		Sekundarstufe I	38.453	1.214.719	3,2%	38.453	1.214.719	3,2%
		Sekundarstufe II ohne (vgl. WBK)	27.368	841.257	3,3%	27.368	841.257	3,3%
		ohne (vgl. WBK)	4.205	27.192	15,5%	4.205	27.192	15,5%
Allgemein bildende Schulen - insgesamt	Alle	Insgesamt	58.093	2.201.910	2,6%	57.756	2.201.573	2,6%
		Primarstufe	11.106	756.844	1,5%	11.106	756.844	1,5%
		Sekundarstufe I	38.453	1.214.719	3,2%	38.453	1.214.719	3,2%
		Sekundarstufe II	8.534	230.347	3,7%	8.197	230.010	3,6%
Allgemein bildende Schulen - ohne Förderschulen	Alle	Insgesamt	54.001	2.119.453	2,5%	54.205	2.119.657	2,6%
		Primarstufe	9.676	726.459	1,3%	10.100	726.883	1,4%
		Sekundarstufe I	35.796	1.162.721	3,1%	35.908	1.162.833	3,1%
		Sekundarstufe II	8.529	230.273	3,7%	8.197	229.941	3,6%
	Grundschule	Primarstufe	9.577	720.947	1,3%	10.008	721.378	1,4%
	Hauptschule	Sekundarstufe I	11.324	233.615	4,8%	10.803	233.094	4,6%
	Realschule	Sekundarstufe I	13.581	326.397	4,2%	13.354	326.170	4,1%
	Gesamtschule	Insgesamt	5.836	232.085	2,5%	5.568	231.817	2,4%
		Sekundarstufe I	3.057	192.235	1,6%	3.101	192.279	1,6%
		Sekundarstufe II	2.779	39.850	7,0%	2.467	39.538	6,2%
	Gymnasium	Insgesamt	13.524	589.035	2,3%	14.300	589.811	2,4%
		Sekundarstufe I	7.818	401.796	1,9%	8.619	402.597	2,1%
		Sekundarstufe II	5.706	187.239	3,0%	5.681	187.214	3,0%
	Freie Waldorfschule	Insgesamt	159	17.374	0,9%	172	17.387	1,0%
		Primarstufe	99	5.512	1,8%	92	5.505	1,7%
		Sekundarstufe I	16	8.678	0,2%	31	8.693	0,4%
	Sekundarstufe II	44	3.184	1,4%	49	3.189	1,5%	
Allgemein bildende Schulen - nur Förderschulen	Alle	Insgesamt	4.092	82.457	5,0%	3.551	81.916	4,3%
		Primarstufe	1.430	30.385	4,7%	1.006	29.961	3,4%
		Sekundarstufe I	2.657	51.998	5,1%	2.545	51.886	4,9%
		Sekundarstufe II	5	74	6,8%	0	69	0,0%
	Förderschule G/H	Insgesamt	4.053	81.916	4,9%	3.526	81.389	4,3%
		Primarstufe	1.430	30.385	4,7%	1.006	29.961	3,4%
		Sekundarstufe I	2.623	51.531	5,1%	2.520	51.428	4,9%
	Förderschule R/Gy	Insgesamt	39	541	7,2%	25	527	4,7%
	Sekundarstufe I	34	467	7,3%	25	458	5,5%	
	Sekundarstufe II	5	74	6,8%	0	69	0,0%	
Berufliche Schulen und Weiterbildungskolleg	Alle	Sekundarstufe II	23.039	638.102	3,6%	23.376	638.439	3,7%
		Berufskolleg	18.616	603.672	3,1%	18.953	604.009	3,1%
		Weiterbildungskolleg	4.205	27.192	15,5%	4.205	27.192	15,5%
		Förderschule BK	218	7.238	3,0%	218	7.238	3,0%

1) Wiederholer werden an der Schulform gezählt, an der sie das Schuljahr wiederholen (Durchführungsprinzip)

2) Wiederholer werden der Schulform zugeordnet, die sie im vergangenen Schuljahr besucht haben (Verursacherprinzip)

Hinweis 1: Die Schüler mit dem Förderschwerpunkt Geistige Entwicklung sowie in Schulen für Kranke sind in der Übersicht nicht berücksichtigt.

Hinweis 2: Grund- und Sonderschüler, die die Schuleingangsphase im 3. Schulbesuchsjahr besuchen, sind zwar definitionsgemäß keine Wiederholer, durch die längere Verweildauer werden dennoch wie bei Wiederholern zusätzliche Ressourcen gebunden.

Hinweis 3: Schüler ohne Stufenangabe an Freien Waldorfschulen gehören zum beruflichen Bereich dieser Schulform und werden - wie Schüler des Berufskollegs auch - der Sekundarstufe 2 zugeordnet

## 3.9. Übergänge nach Herkunftsart und Herkunftsschulform

### 3.9.1. Übergänge in die Grundschule

Herkunftsschulform	Herkunftsart 2007/08	Jahrgang in der Schulform Grundschule					Insgesamt
		01	02	03	04	GG	
<b>Alle Herkunftsschulformen</b>		<b>177 030</b>	<b>177 623</b>	<b>183 622</b>	<b>182 672</b>	<b>305</b>	<b>721 252</b>
davon							
freiwillig teilw. Zurückgestellte		8	–	–	–	–	8
Einschulung		173 840	–	–	–	72	173 912
aus Früherziehung/SKG		764	16	–	–	6	786
Nichtversetzung		–	865	1 255	320	7	2 447
freiwillig Wiederholung		2 310	2 352	1 715	760	59	7 196
Versetzung		10	113 571	177 633	181 252	161	472 627
Vorversetzung		–	–	704	155	–	859
Zuzüge aus dem Ausland		98	103	133	185	–	519
Verbleib in der Schuleingangsphase		–	60 716	2 182	–	–	62 898
<b>davon</b>							
<b>keine Schule</b>		<b>173 792</b>	–	–	–	<b>72</b>	<b>173 864</b>
freiwillig teilw. Zurückgestellte		8	–	–	–	–	8
Einschulung		173 784	–	–	–	72	173 856
<b>Sonder- bzw. Förderschulkindergarten</b>		<b>105</b>	–	–	–	–	<b>105</b>
aus Früherziehung/SKG		105	–	–	–	–	105
<b>Grundschule</b>		<b>2 938</b>	<b>177 381</b>	<b>183 286</b>	<b>182 437</b>	<b>225</b>	<b>546 267</b>
aus Früherziehung/SKG		659	16	–	–	6	681
Nichtversetzung		–	859	1 247	320	7	2 433
freiwillig Wiederholung		2 279	2 340	1 695	752	56	7 122
Versetzung		–	113 484	177 464	181 210	156	472 314
Vorversetzung		–	–	704	155	–	859
Verbleib in der Schuleingangsphase		–	60 682	2 176	–	–	62 858
<b>Förderschule</b>		<b>29</b>	<b>103</b>	<b>147</b>	<b>22</b>	<b>1</b>	<b>302</b>
Nichtversetzung		–	5	6	–	–	11
freiwillig Wiederholung		23	10	11	1	–	45
Versetzung		6	61	124	21	1	213
Verbleib in der Schuleingangsphase		–	27	6	–	–	33
<b>Schule für Geistigbehinderte</b>		–	–	–	–	<b>7</b>	<b>7</b>
freiwillig Wiederholung		–	–	–	–	3	3
Versetzung		–	–	–	–	4	4
<b>Schule für Lernbehinderte</b>		<b>7</b>	<b>9</b>	<b>24</b>	<b>8</b>	–	<b>48</b>
Nichtversetzung		–	–	1	–	–	1
freiwillig Wiederholung		7	–	–	1	–	8
Versetzung		–	5	23	7	–	35
Verbleib in der Schuleingangsphase		–	4	–	–	–	4
<b>Freie Waldorfschule</b>		–	<b>13</b>	<b>12</b>	<b>6</b>	–	<b>31</b>
freiwillig Wiederholung		–	1	4	2	–	7
Versetzung		–	9	8	4	–	21
Verbleib in der Schuleingangsphase		–	3	–	–	–	3
<b>Ausgesiedelte Schüler</b>		<b>21</b>	<b>4</b>	<b>13</b>	<b>18</b>	–	<b>56</b>
Einschulung		17	–	–	–	–	17
Zuzüge aus dem Ausland		4	4	13	18	–	39
<b>Zuzüge aus dem Ausland</b>		<b>133</b>	<b>99</b>	<b>120</b>	<b>167</b>	–	<b>519</b>
Einschulung		39	–	–	–	–	39
Zuzüge aus dem Ausland		94	99	120	167	–	480
<b>sonstige Herkunft</b>		<b>5</b>	<b>14</b>	<b>20</b>	<b>14</b>	–	<b>53</b>
Nichtversetzung		–	1	1	–	–	2
freiwillig Wiederholung		1	1	5	4	–	11
Versetzung		4	12	14	10	–	40

Hier sind neben der Grundschule die Jahrgänge in den beiden nicht umorganisierten Volksschulen betrachtet, die der Grundschule entsprechen.

## 3.9.2. Übergänge in die Hauptschule

Herkunftsschulform	Herkunftsart 2007/08	Jahrgang in der Schulform Hauptschule							Insgesamt
		05	06	07	08	09	10	GG	
<b>Alle Herkunftsschulformen</b>		<b>29 796</b>	<b>30 904</b>	<b>37 746</b>	<b>42 655</b>	<b>49 311</b>	<b>43 203</b>	<b>65</b>	<b>233 680</b>
davon									
Nichtversetzung		13	1 197	1 929	2 101	4 357	206	–	9 803
frei. Wiederholung		488	155	116	151	266	345	4	1 525
Teiln. am Erprobungsunterr.		–	3	91	53	72	–	–	219
Versetzung		29 008	29 379	35 250	39 961	44 306	42 527	61	220 492
Vorversetzung		101	–	114	88	105	68	–	476
Zuzüge aus dem Ausland		186	170	246	301	205	57	–	1 165
<b>davon</b>									
<b>Grundschule</b>		<b>28 501</b>	–	–	–	–	–	<b>6</b>	<b>28 507</b>
frei. Wiederholung		–	–	–	–	–	–	1	1
Versetzung		28 401	–	–	–	–	–	5	28 406
Vorversetzung		100	–	–	–	–	–	–	100
<b>Förderschule</b>		<b>496</b>	<b>45</b>	<b>44</b>	<b>36</b>	<b>29</b>	<b>11</b>	–	<b>661</b>
Nichtversetzung		5	3	2	6	9	–	–	25
frei. Wiederholung		13	2	–	1	–	1	–	17
Versetzung		478	40	42	29	20	10	–	619
<b>Schule für Lernbehinderte</b>		<b>134</b>	<b>23</b>	<b>15</b>	<b>16</b>	<b>24</b>	<b>51</b>	–	<b>263</b>
Nichtversetzung		4	2	4	3	17	–	–	30
frei. Wiederholung		18	3	1	2	–	4	–	28
Versetzung		112	18	10	11	7	47	–	205
<b>Freie Waldorfschule</b>		<b>4</b>	<b>2</b>	<b>11</b>	<b>9</b>	<b>10</b>	<b>1</b>	–	<b>37</b>
frei. Wiederholung		1	1	1	1	1	1	–	6
Versetzung		3	1	9	8	9	–	–	30
Vorversetzung		–	–	1	–	–	–	–	1
<b>Gesamtschule</b>		<b>17</b>	<b>129</b>	<b>164</b>	<b>160</b>	<b>267</b>	<b>67</b>	–	<b>804</b>
Nichtversetzung		–	–	–	–	114	6	–	120
frei. Wiederholung		17	17	9	18	7	4	–	72
Versetzung		–	112	153	135	145	57	–	602
Vorversetzung		–	–	2	7	1	–	–	10
<b>Gymnasium</b>		<b>2</b>	<b>32</b>	<b>138</b>	<b>91</b>	<b>143</b>	<b>81</b>	–	<b>487</b>
Nichtversetzung		–	3	5	6	25	13	–	52
frei. Wiederholung		2	1	–	1	2	2	–	8
Teiln. am Erprobungsunterr.		–	–	4	3	3	–	–	10
Versetzung		–	28	127	80	113	62	–	410
Vorversetzung		–	–	2	1	–	4	–	7
<b>Hauptschule</b>		<b>385</b>	<b>29 838</b>	<b>33 572</b>	<b>40 765</b>	<b>46 941</b>	<b>42 649</b>	<b>59</b>	<b>194 209</b>
Nichtversetzung		–	1 155	1 792	2 014	4 076	161	–	9 198
frei. Wiederholung		385	108	90	120	244	310	3	1 260
Versetzung		–	28 575	31 653	38 580	42 544	42 139	56	183 547
Vorversetzung		–	–	37	51	77	39	–	204
<b>Realschule</b>		<b>51</b>	<b>653</b>	<b>3 537</b>	<b>1 259</b>	<b>1 666</b>	<b>270</b>	–	<b>7 436</b>
Nichtversetzung		–	32	122	69	111	24	–	358
frei. Wiederholung		51	23	11	8	8	11	–	112
Teiln. am Erprobungsunterr.		–	3	87	50	69	–	–	209
Versetzung		–	595	3 247	1 103	1 454	210	–	6 609
Vorversetzung		–	–	70	29	24	25	–	148
<b>Ausgesiedelte Schüler</b>		<b>12</b>	<b>22</b>	<b>23</b>	<b>39</b>	<b>25</b>	<b>13</b>	–	<b>134</b>
Zuzüge aus dem Ausland		12	22	23	39	25	13	–	134
<b>Zuzüge aus dem Ausland</b>		<b>174</b>	<b>148</b>	<b>223</b>	<b>262</b>	<b>180</b>	<b>44</b>	–	<b>1 031</b>
Zuzüge aus dem Ausland		174	148	223	262	180	44	–	1 031
<b>sonstige Herkunft</b>		<b>20</b>	<b>12</b>	<b>19</b>	<b>18</b>	<b>26</b>	<b>16</b>	–	<b>111</b>
Nichtversetzung		4	2	4	3	5	2	–	20
frei. Wiederholung		1	–	4	–	4	12	–	21
Versetzung		14	10	9	15	14	2	–	64
Vorversetzung		1	–	2	–	3	–	–	6

Hier sind neben der Hauptschule die Jahrgänge in den beiden nicht umorganisierten Volksschulen betrachtet, die der Hauptschule entsprechen.

## 3.9.3. Übergänge in die Realschule

Herkunftsschulform	Herkunftsart 2007/08	Jahrgang in der Schulform Realschule							Insgesamt
		05	06	07	08	09	10	GG	
<b>Alle Herkunftsschulformen</b>		<b>54 744</b>	<b>52 357</b>	<b>51 658</b>	<b>55 217</b>	<b>56 748</b>	<b>55 673</b>	<b>16</b>	<b>326 413</b>
davon									
Nichtversetzung		2	1 583	2 879	3 471	3 257	653	–	11 845
freiw. Wiederholung		570	298	116	117	129	506	3	1 739
Teiln. am Erprobungsunterr.		–	5	81	55	35	9	–	185
Versetzung		53 979	50 459	48 344	51 411	53 218	54 464	13	311 888
Vorversetzung		163	–	177	110	92	33	–	575
Zuzüge aus dem Ausland		30	12	61	53	17	8	–	181
<b>davon</b>									
<b>Grundschule</b>		<b>54 046</b>	–	–	–	–	–	<b>4</b>	<b>54 050</b>
Versetzung		53 883	–	–	–	–	–	4	53 887
Vorversetzung		163	–	–	–	–	–	–	163
<b>Förderschule</b>		<b>80</b>	<b>6</b>	<b>2</b>	<b>4</b>	<b>1</b>	<b>2</b>	–	<b>95</b>
Nichtversetzung		1	–	–	1	–	–	–	2
freiw. Wiederholung		4	–	–	–	–	–	–	4
Versetzung		75	6	2	3	1	2	–	89
<b>Schule für Lernbehinderte</b>		<b>2</b>	–	–	–	–	–	–	<b>2</b>
Nichtversetzung		1	–	–	–	–	–	–	1
Versetzung		1	–	–	–	–	–	–	1
<b>Freie Waldorfschule</b>		<b>13</b>	<b>4</b>	<b>10</b>	<b>5</b>	<b>7</b>	<b>2</b>	–	<b>41</b>
freiw. Wiederholung		2	3	1	–	4	–	–	10
Versetzung		11	1	9	5	3	2	–	31
<b>Gesamtschule</b>		<b>21</b>	<b>81</b>	<b>96</b>	<b>60</b>	<b>61</b>	<b>11</b>	–	<b>330</b>
Nichtversetzung		–	–	–	–	2	1	–	3
freiw. Wiederholung		21	5	8	5	6	2	–	47
Versetzung		–	76	88	54	52	8	–	278
Vorversetzung		–	–	–	1	1	–	–	2
<b>Gymnasium</b>		<b>65</b>	<b>534</b>	<b>3 008</b>	<b>1 358</b>	<b>1 368</b>	<b>241</b>	–	<b>6 574</b>
Nichtversetzung		–	62	228	101	161	20	–	572
freiw. Wiederholung		65	40	10	13	15	4	–	147
Teiln. am Erprobungsunterr.		–	5	81	55	35	9	–	185
Versetzung		–	427	2 569	1 116	1 091	198	–	5 401
Vorversetzung		–	–	120	73	66	10	–	269
<b>Hauptschule</b>		<b>21</b>	<b>209</b>	<b>359</b>	<b>92</b>	<b>32</b>	<b>1</b>	–	<b>714</b>
Nichtversetzung		–	1	9	3	1	–	–	14
freiw. Wiederholung		21	15	5	–	1	–	–	42
Versetzung		–	193	340	82	30	1	–	646
Vorversetzung		–	–	5	7	–	–	–	12
<b>Realschule</b>		<b>457</b>	<b>51 505</b>	<b>48 110</b>	<b>53 632</b>	<b>55 251</b>	<b>55 402</b>	<b>12</b>	<b>264 369</b>
Nichtversetzung		–	1 519	2 642	3 365	3 092	631	–	11 249
freiw. Wiederholung		457	235	91	99	100	500	3	1 485
Versetzung		–	49 751	45 326	50 141	52 034	54 249	9	251 510
Vorversetzung		–	–	51	27	25	22	–	125
<b>Ausgesiedelte Schüler</b>		<b>5</b>	–	<b>3</b>	<b>3</b>	–	–	–	<b>11</b>
Zuzüge aus dem Ausland		5	–	3	3	–	–	–	11
<b>Zuzüge aus dem Ausland</b>		<b>25</b>	<b>12</b>	<b>58</b>	<b>50</b>	<b>17</b>	<b>8</b>	–	<b>170</b>
Zuzüge aus dem Ausland		25	12	58	50	17	8	–	170
<b>sonstige Herkunft</b>		<b>9</b>	<b>6</b>	<b>12</b>	<b>13</b>	<b>11</b>	<b>6</b>	–	<b>57</b>
Nichtversetzung		–	1	–	1	1	1	–	4
freiw. Wiederholung		–	–	1	–	3	–	–	4
Versetzung		9	5	10	10	7	4	–	45
Vorversetzung		–	–	1	2	–	1	–	4



## 3.9.4. Übergänge in das Gymnasium

Herkunftsschulform	Herkunftsart 2007/08	Jahrgang in der Schulform Gymnasium										Insgesamt
		05	06	07	08	09	10	11	12	13	GG	
<b>Alle Herkunftsschulformen</b>		<b>73 274</b>	<b>71 727</b>	<b>64 995</b>	<b>66 133</b>	<b>64 051</b>	<b>61 616</b>	<b>67 445</b>	<b>63 396</b>	<b>56 398</b>	<b>5</b>	<b>589 040</b>
davon												
Nichtversetzung		–	851	1 127	1 752	2 456	1 187	2 130	1 875	736	–	12 114
frei. Wiederholung		228	83	28	36	45	25	166	728	71	–	1 410
Versetzung		72 623	70 766	63 787	64 277	61 425	60 343	64 882	60 393	55 590	5	574 091
Vorversetzung		386	–	26	24	77	33	221	387	–	–	1 154
Zuzüge aus dem Ausland		37	27	27	44	48	28	46	13	1	–	271
<b>davon</b>												
<b>Grundschule</b>		<b>72 890</b>	–	–	–	–	–	–	–	–	–	<b>72 890</b>
Versetzung		72 506	–	–	–	–	–	–	–	–	–	72 506
Vorversetzung		384	–	–	–	–	–	–	–	–	–	384
<b>Berufskolleg</b>		–	–	–	–	–	–	<b>142</b>	<b>8</b>	–	–	<b>150</b>
Nichtversetzung		–	–	–	–	–	–	72	–	–	–	72
frei. Wiederholung		–	–	–	–	–	–	70	1	–	–	71
Versetzung		–	–	–	–	–	–	–	7	–	–	7
<b>Förderschule</b>		<b>12</b>	–	<b>1</b>	–	–	–	–	–	–	–	<b>13</b>
frei. Wiederholung		1	–	–	–	–	–	–	–	–	–	1
Versetzung		11	–	1	–	–	–	–	–	–	–	12
<b>Freie Waldorfschule</b>		<b>80</b>	<b>11</b>	<b>9</b>	<b>9</b>	<b>15</b>	<b>10</b>	<b>10</b>	<b>2</b>	–	–	<b>146</b>
frei. Wiederholung		2	1	2	–	1	2	–	–	–	–	8
Versetzung		77	10	7	7	11	7	9	–	–	–	128
Vorversetzung		1	–	–	2	3	1	1	2	–	–	10
<b>Gesamtschule</b>		<b>6</b>	<b>37</b>	<b>40</b>	<b>30</b>	<b>19</b>	<b>17</b>	<b>293</b>	<b>114</b>	<b>61</b>	–	<b>617</b>
Nichtversetzung		–	–	–	–	–	2	7	8	2	–	19
frei. Wiederholung		6	3	1	–	–	–	2	2	–	–	14
Versetzung		–	34	37	29	18	14	281	101	59	–	573
Vorversetzung		–	–	2	1	1	1	3	3	–	–	11
<b>Gymnasium</b>		<b>198</b>	<b>71 429</b>	<b>64 582</b>	<b>65 931</b>	<b>63 903</b>	<b>61 528</b>	<b>58 774</b>	<b>63 243</b>	<b>56 332</b>	<b>5</b>	<b>505 925</b>
Nichtversetzung		–	846	1 124	1 747	2 453	1 184	2 050	1 865	731	–	12 000
frei. Wiederholung		198	76	22	33	44	20	94	725	71	–	1 283
Versetzung		–	70 507	63 419	64 134	61 333	60 293	56 414	60 271	55 530	5	491 906
Vorversetzung		–	–	17	17	73	31	216	382	–	–	736
<b>Hauptschule</b>		<b>10</b>	<b>15</b>	<b>12</b>	<b>7</b>	<b>5</b>	<b>4</b>	<b>507</b>	–	–	–	<b>560</b>
Nichtversetzung		–	–	–	1	–	1	–	–	–	–	2
frei. Wiederholung		10	1	–	1	–	1	–	–	–	–	13
Versetzung		–	14	12	4	5	2	507	–	–	–	544
Vorversetzung		–	–	–	1	–	–	–	–	–	–	1
<b>Realschule</b>		<b>10</b>	<b>193</b>	<b>308</b>	<b>98</b>	<b>46</b>	<b>7</b>	<b>7 654</b>	–	–	–	<b>8 316</b>
Nichtversetzung		–	5	3	4	2	–	–	–	–	–	14
frei. Wiederholung		10	2	3	2	–	–	–	–	–	–	17
Versetzung		–	186	295	89	44	7	7 654	–	–	–	8 275
Vorversetzung		–	–	7	3	–	–	–	–	–	–	10
<b>Ausgesiedelte Schüler</b>		<b>3</b>	–	<b>4</b>	<b>2</b>	<b>5</b>	<b>12</b>	<b>3</b>	–	<b>1</b>	–	<b>30</b>
Zuzüge aus dem Ausland		3	–	4	2	5	12	3	–	1	–	30
<b>Zuzüge aus dem Ausland</b>		<b>34</b>	<b>27</b>	<b>23</b>	<b>42</b>	<b>43</b>	<b>16</b>	<b>43</b>	<b>13</b>	–	–	<b>241</b>
Zuzüge aus dem Ausland		34	27	23	42	43	16	43	13	–	–	241
<b>sonstige Herkunft</b>		<b>31</b>	<b>15</b>	<b>16</b>	<b>14</b>	<b>15</b>	<b>22</b>	<b>19</b>	<b>16</b>	<b>4</b>	–	<b>152</b>
Nichtversetzung		–	–	–	–	1	–	1	2	3	–	7
frei. Wiederholung		1	–	–	–	–	2	–	–	–	–	3
Versetzung		29	15	16	14	14	20	17	14	1	–	140
Vorversetzung		1	–	–	–	–	–	1	–	–	–	2

## 3.9.5. Übergänge in die Gesamtschule

Herkunftsschulform	Herkunftsart 2007/08	Jahrgang in der Schulform Gesamtschule										Insgesamt
		05	06	07	08	09	10	11	12	13	GG	
<b>Alle Herkunftsschulformen</b>		<b>32 228</b>	<b>31 806</b>	<b>32 160</b>	<b>31 879</b>	<b>33 448</b>	<b>30 714</b>	<b>14 817</b>	<b>13 483</b>	<b>11 550</b>	<b>113</b>	<b>232 198</b>
davon												
Nichtversetzung		–	27	37	44	1 423	315	1 166	663	401	2	4 078
frei. Wiederholung		151	191	130	148	160	431	228	273	48	1	1 761
Versetzung		31 945	31 572	31 960	31 669	31 777	29 918	13 386	12 523	11 101	110	225 961
Vorversetzung		100	–	8	12	41	16	23	20	–	–	220
Zuzüge aus dem Ausland		32	16	25	6	47	34	14	4	–	–	178
<b>davon</b>												
<b>Grundschule</b>		<b>31 874</b>	–	–	–	–	–	–	–	–	<b>15</b>	<b>31 889</b>
Versetzung		31 774	–	–	–	–	–	–	–	–	15	31 789
Vorversetzung		100	–	–	–	–	–	–	–	–	–	100
<b>Berufskolleg</b>		–	–	–	–	–	–	<b>189</b>	<b>12</b>	–	–	<b>201</b>
Nichtversetzung		–	–	–	–	–	–	49	–	–	–	49
frei. Wiederholung		–	–	–	–	–	–	140	5	–	–	145
Versetzung		–	–	–	–	–	–	–	7	–	–	7
<b>Förderschule</b>		<b>156</b>	<b>5</b>	<b>4</b>	<b>3</b>	<b>5</b>	–	–	–	–	–	<b>173</b>
Nichtversetzung		–	–	–	1	–	–	–	–	–	–	1
frei. Wiederholung		3	–	–	–	–	–	–	–	–	–	3
Versetzung		153	5	4	2	5	–	–	–	–	–	169
<b>Schule für Lernbehinderte</b>		<b>3</b>	–	–	–	–	–	–	–	–	–	<b>3</b>
frei. Wiederholung		1	–	–	–	–	–	–	–	–	–	1
Versetzung		2	–	–	–	–	–	–	–	–	–	2
<b>Freie Waldorfschule</b>		<b>7</b>	<b>1</b>	<b>2</b>	<b>6</b>	<b>4</b>	<b>3</b>	<b>9</b>	<b>3</b>	–	<b>1</b>	<b>36</b>
frei. Wiederholung		–	–	–	1	–	–	3	3	–	–	7
Versetzung		7	1	2	5	3	3	5	–	–	1	27
Vorversetzung		–	–	–	–	1	–	1	–	–	–	2
<b>Gesamtschule</b>		<b>122</b>	<b>31 501</b>	<b>31 465</b>	<b>31 500</b>	<b>33 023</b>	<b>30 427</b>	<b>10 547</b>	<b>13 220</b>	<b>11 539</b>	<b>97</b>	<b>193 441</b>
Nichtversetzung		–	–	27	31	1 378	294	1 061	609	400	2	3 802
frei. Wiederholung		122	172	108	134	150	406	78	247	47	1	1 465
Versetzung		–	31 329	31 325	31 330	31 459	29 720	9 396	12 350	11 092	94	188 095
Vorversetzung		–	–	5	5	36	7	12	14	–	–	79
<b>Gymnasium</b>		<b>5</b>	<b>118</b>	<b>317</b>	<b>164</b>	<b>154</b>	<b>137</b>	<b>555</b>	<b>237</b>	<b>11</b>	–	<b>1 698</b>
Nichtversetzung		–	6	6	5	16	15	54	54	1	–	157
frei. Wiederholung		5	9	7	3	4	7	7	18	1	–	61
Versetzung		–	103	303	155	133	111	484	159	9	–	1 457
Vorversetzung		–	–	1	1	1	4	10	6	–	–	23
<b>Hauptschule</b>		<b>7</b>	<b>44</b>	<b>61</b>	<b>59</b>	<b>79</b>	<b>30</b>	<b>896</b>	–	–	–	<b>1 176</b>
Nichtversetzung		–	1	1	–	26	–	–	–	–	–	28
frei. Wiederholung		7	2	1	4	3	5	–	–	–	–	22
Versetzung		–	41	59	52	50	24	896	–	–	–	1 122
Vorversetzung		–	–	–	3	–	1	–	–	–	–	4
<b>Realschule</b>		<b>13</b>	<b>119</b>	<b>283</b>	<b>135</b>	<b>122</b>	<b>70</b>	<b>2 586</b>	–	–	–	<b>3 328</b>
Nichtversetzung		–	20	3	7	3	6	–	–	–	–	39
frei. Wiederholung		13	8	14	6	3	13	–	–	–	–	57
Versetzung		–	91	264	119	113	47	2 586	–	–	–	3 220
Vorversetzung		–	–	2	3	3	4	–	–	–	–	12
<b>Ausgesiedelte Schüler</b>		<b>2</b>	–	<b>1</b>	–	–	<b>4</b>	<b>1</b>	<b>1</b>	–	–	<b>9</b>
Zuzüge aus dem Ausland		2	–	1	–	–	4	1	1	–	–	9
<b>Zuzüge aus dem Ausland</b>		<b>30</b>	<b>16</b>	<b>24</b>	<b>6</b>	<b>47</b>	<b>30</b>	<b>13</b>	<b>3</b>	–	–	<b>169</b>
Zuzüge aus dem Ausland		30	16	24	6	47	30	13	3	–	–	169
<b>sonstige Herkunft</b>		<b>9</b>	<b>2</b>	<b>3</b>	<b>6</b>	<b>14</b>	<b>13</b>	<b>21</b>	<b>7</b>	–	–	<b>75</b>
Nichtversetzung		–	–	–	–	–	–	2	–	–	–	2
Versetzung		9	2	3	6	14	13	19	7	–	–	73

## 3.9.6. Übergänge in die Förderschule im Bereich Grundschule/Hauptschule

Herkunftsschulform	Herkunftsart 2007/08	Jahrgang in der Schulform Förderschule							
		Früherziehung	SKG	Klasse E	01	02	03	04	05
<b>Alle Herkunftsschulformen</b>		<b>807</b>	<b>1 675</b>	<b>3 448</b>	<b>4 757</b>	<b>5 791</b>	<b>6 857</b>	<b>7 050</b>	<b>7 144</b>
davon									
freiwillig teilnehmende Zurückgestellte		-	-	-	6	-	-	-	-
Einschulung		313	101	3 177	1 739	56	-	-	-
aus Früherziehung/SKG		491	1 397	220	207	29	-	-	-
Nichtversetzung		-	-	1	38	140	153	123	53
freiwillig Wiederholung		3	177	46	342	151	166	90	100
Versetzung		-	-	4	2 106	4 373	6 087	6 789	6 937
Vorversetzung		-	-	-	24	-	25	48	44
Zuzüge aus dem Ausland		-	-	-	-	1	1	-	10
Verbleib in der Schuleingangsphase		-	-	-	295	1 041	425	-	-
<b>davon</b>									
<b>keine Schule</b>		<b>313</b>	<b>101</b>	<b>3 177</b>	<b>1 601</b>	<b>56</b>	-	-	-
freiwillig teilnehmende Zurückgestellte		-	-	-	6	-	-	-	-
Einschulung		313	101	3 177	1 564	56	-	-	-
aus Früherziehung/SKG		-	-	-	3	-	-	-	-
freiwillig Wiederholung		-	-	-	7	-	-	-	-
Versetzung		-	-	-	21	-	-	-	-
<b>Sonder- bzw. Förderschulkindergarten</b>		<b>-</b>	<b>177</b>	<b>79</b>	<b>66</b>	<b>-</b>	<b>-</b>	<b>-</b>	<b>-</b>
Einschulung		-	-	-	40	-	-	-	-
aus Früherziehung/SKG		-	-	79	20	-	-	-	-
Nichtversetzung		-	-	-	1	-	-	-	-
freiwillig Wiederholung		-	177	-	-	-	-	-	-
Versetzung		-	-	-	5	-	-	-	-

## Übergänge in die Förderschule im Bereich Grundschule/Hauptschule (2)

Herkunftsschulform	Herkunftsart 2007/08	Jahrgang in der Schulform Förderschule							Insgesamt
		06	07	08	09	10	Schule für Kranke	GG	
<b>Alle Herkunftsschulformen</b>		<b>7 502</b>	<b>8 686</b>	<b>9 270</b>	<b>9 495</b>	<b>9 434</b>	<b>2 476</b>	<b>17 465</b>	<b>101 857</b>
davon									
freiwillig teilnehmende Zurückgestellte		-	-	-	-	-	2	-	8
Einschulung		-	-	-	-	-	11	1 001	6 398
aus Früherziehung/SKG		-	-	-	-	-	5	33	2 382
Nichtversetzung		169	279	243	467	802	158	60	2 686
freiwillig Wiederholung		83	62	42	44	279	52	10 495	12 132
Versetzung		7 199	8 319	8 934	8 962	8 344	2 247	5 867	76 168
Vorversetzung		49	25	49	21	9	-	-	294
Zuzüge aus dem Ausland		2	1	2	1	-	1	9	28
Verbleib in der Schuleingangsphase		-	-	-	-	-	-	-	1 761
<b>davon</b>									
<b>keine Schule</b>		<b>-</b>	<b>-</b>	<b>-</b>	<b>-</b>	<b>-</b>	<b>12</b>	<b>1 001</b>	<b>6 261</b>
freiwillig teilnehmende Zurückgestellte		-	-	-	-	-	2	-	8
Einschulung		-	-	-	-	-	10	1 001	6 222
aus Früherziehung/SKG		-	-	-	-	-	-	-	3
freiwillig Wiederholung		-	-	-	-	-	-	-	7
Versetzung		-	-	-	-	-	-	-	21
<b>Sonder- bzw. Förderschulkindergarten</b>		<b>-</b>	<b>-</b>	<b>-</b>	<b>-</b>	<b>-</b>	<b>-</b>	<b>1</b>	<b>323</b>
Einschulung		-	-	-	-	-	-	-	40
aus Früherziehung/SKG		-	-	-	-	-	-	1	100
Nichtversetzung		-	-	-	-	-	-	-	1
freiwillig Wiederholung		-	-	-	-	-	-	-	177
Versetzung		-	-	-	-	-	-	-	5

## Übergänge in die Förderschule im Bereich Grundschule/Hauptschule (3)

Herkunftsschulform	Herkunftsart 2007/08	Jahrgang in der Schulform Förderschule							
		Früherziehung	SKG	Klasse E	01	02	03	04	05
<b>Grundschule</b>		–	–	<b>4</b>	<b>303</b>	<b>921</b>	<b>1 123</b>	<b>1 030</b>	<b>1 091</b>
	Einschulung	–	–	–	18	–	–	–	–
	aus Früherziehung/SKG	–	–	–	89	18	–	–	–
	Nichtversetzung	–	–	–	20	65	65	60	–
	freiw. Wiederholung	–	–	4	132	53	55	36	–
	Versetzung	–	–	–	15	681	953	892	1 053
	Vorversetzung	–	–	–	1	–	21	42	38
	Verbleib in der Schuleingangsphase	–	–	–	28	104	29	–	–
<b>Förderschule</b>		–	–	<b>42</b>	<b>2 416</b>	<b>3 508</b>	<b>3 610</b>	<b>3 322</b>	<b>2 228</b>
	Einschulung	–	–	–	67	–	–	–	–
	aus Früherziehung/SKG	–	–	–	18	–	–	–	–
	Nichtversetzung	–	–	–	10	52	67	52	43
	freiw. Wiederholung	–	–	42	66	60	71	28	43
	Versetzung	–	–	–	1 966	2 466	3 074	3 236	2 136
	Vorversetzung	–	–	–	23	–	4	6	6
	Verbleib in der Schuleingangsphase	–	–	–	266	930	394	–	–
<b>Schule für Geistigbehinderte</b>		–	–	–	<b>9</b>	<b>13</b>	<b>11</b>	<b>9</b>	–
	aus Früherziehung/SKG	–	–	–	1	–	–	–	–
	Nichtversetzung	–	–	–	1	–	–	–	–
	freiw. Wiederholung	–	–	–	3	1	1	1	–
	Versetzung	–	–	–	4	10	9	8	–
	Verbleib in der Schuleingangsphase	–	–	–	–	2	1	–	–
<b>Schule für Lernbehinderte</b>		–	–	–	<b>234</b>	<b>1 275</b>	<b>2 105</b>	<b>2 687</b>	<b>3 778</b>
	Einschulung	–	–	–	25	–	–	–	–
	aus Früherziehung/SKG	–	–	–	12	–	–	–	–
	Nichtversetzung	–	–	–	2	23	21	11	10
	freiw. Wiederholung	–	–	–	133	35	39	25	28
	Versetzung	–	–	–	61	1 213	2 044	2 651	3 740
	Verbleib in der Schuleingangsphase	–	–	–	1	4	1	–	–
<b>Freie Waldorfschule</b>		–	–	–	–	<b>4</b>	<b>6</b>	<b>2</b>	<b>7</b>
	freiw. Wiederholung	–	–	–	–	2	–	–	–
	Versetzung	–	–	–	–	1	6	2	7
	Vorversetzung	–	–	–	–	–	–	–	–
	Verbleib in der Schuleingangsphase	–	–	–	–	1	–	–	–
<b>Früherziehung</b>		<b>494</b>	<b>1 397</b>	<b>128</b>	<b>21</b>	–	–	–	–
	aus Früherziehung/SKG	491	1 397	128	21	–	–	–	–
	freiw. Wiederholung	3	–	–	–	–	–	–	–
<b>Gesamtschule</b>		–	–	–	–	–	–	–	<b>3</b>
	Nichtversetzung	–	–	–	–	–	–	–	–
	freiw. Wiederholung	–	–	–	–	–	–	–	3
	Versetzung	–	–	–	–	–	–	–	–
	Vorversetzung	–	–	–	–	–	–	–	–
<b>Gymnasium</b>		–	–	–	–	–	–	–	–
	Nichtversetzung	–	–	–	–	–	–	–	–
	freiw. Wiederholung	–	–	–	–	–	–	–	–
	Versetzung	–	–	–	–	–	–	–	–
<b>Hauptschule</b>		–	–	–	–	–	–	–	<b>25</b>
	Nichtversetzung	–	–	–	–	–	–	–	–
	freiw. Wiederholung	–	–	–	–	–	–	–	25
	Versetzung	–	–	–	–	–	–	–	–
	Vorversetzung	–	–	–	–	–	–	–	–
<b>Realschule</b>		–	–	–	–	–	–	–	<b>1</b>
	Nichtversetzung	–	–	–	–	–	–	–	–
	freiw. Wiederholung	–	–	–	–	–	–	–	1
	Versetzung	–	–	–	–	–	–	–	–
	Vorversetzung	–	–	–	–	–	–	–	–
<b>Zuzüge aus dem Ausland</b>		–	–	–	–	<b>1</b>	<b>1</b>	–	<b>10</b>
	Einschulung	–	–	–	–	–	–	–	–
	Zuzüge aus dem Ausland	–	–	–	–	1	1	–	10
<b>sonstige Herkunft</b>		–	–	<b>18</b>	<b>107</b>	<b>13</b>	<b>1</b>	–	<b>1</b>
	Einschulung	–	–	–	25	–	–	–	–
	aus Früherziehung/SKG	–	–	13	43	11	–	–	–
	Nichtversetzung	–	–	1	4	–	–	–	–
	freiw. Wiederholung	–	–	–	1	–	–	–	–
	Versetzung	–	–	4	34	2	1	–	1

## Übergänge in die Förderschule im Bereich Grundschule/Hauptschule (4)

Herkunftsschulform	Herkunftsart 2007/08	Jahrgang in der Schulform Förderschule						Schule für Kranke	GG	Insgesamt
		06	07	08	09	10				
<b>Grundschule</b>		<b>267</b>	<b>20</b>	–	–	–	–	<b>483</b>	<b>83</b>	<b>5 325</b>
	Einschulung	–	–	–	–	–	–	–	–	18
	aus Früherziehung/SKG	–	–	–	–	–	–	5	4	116
	Nichtversetzung	–	–	–	–	–	–	17	4	231
	freiw. Wiederholung	–	–	–	–	–	–	6	44	330
	Versetzung	218	18	–	–	–	–	455	31	4 316
	Vorversetzung	49	2	–	–	–	–	–	–	153
	Verbleib in der Schuleingangsphase	–	–	–	–	–	–	–	–	161
<b>Förderschule</b>		<b>2 529</b>	<b>2 691</b>	<b>2 839</b>	<b>2 594</b>	<b>2 339</b>	–	<b>554</b>	<b>279</b>	<b>28 951</b>
	Einschulung	–	–	–	–	–	–	–	–	67
	aus Früherziehung/SKG	–	–	–	–	–	–	–	–	18
	Nichtversetzung	109	210	184	159	70	–	33	7	996
	freiw. Wiederholung	25	41	30	26	194	–	8	159	793
	Versetzung	2 395	2 432	2 611	2 403	2 069	–	513	113	25 414
	Vorversetzung	–	8	14	6	6	–	–	–	73
	Verbleib in der Schuleingangsphase	–	–	–	–	–	–	–	–	1 590
<b>Schule für Geistigbehinderte</b>		–	–	–	–	–	–	<b>85</b>	<b>15 699</b>	<b>15 826</b>
	aus Früherziehung/SKG	–	–	–	–	–	–	–	–	1
	Nichtversetzung	–	–	–	–	–	–	–	–	1
	freiw. Wiederholung	–	–	–	–	–	–	4	10 105	10 115
	Versetzung	–	–	–	–	–	–	81	5 594	5 706
	Verbleib in der Schuleingangsphase	–	–	–	–	–	–	–	–	3
<b>Schule für Lernbehinderte</b>		<b>4 348</b>	<b>5 423</b>	<b>5 956</b>	<b>6 731</b>	<b>7 040</b>	–	<b>155</b>	<b>316</b>	<b>40 048</b>
	Einschulung	–	–	–	–	–	–	–	–	25
	aus Früherziehung/SKG	–	–	–	–	–	–	–	–	12
	Nichtversetzung	21	24	23	284	723	–	13	40	1 195
	freiw. Wiederholung	42	10	2	16	84	–	3	153	570
	Versetzung	4 285	5 389	5 931	6 431	6 233	–	139	123	38 240
	Verbleib in der Schuleingangsphase	–	–	–	–	–	–	–	–	6
<b>Freie Waldorfschule</b>		<b>3</b>	<b>4</b>	<b>4</b>	<b>8</b>	<b>3</b>	–	<b>9</b>	<b>17</b>	<b>67</b>
	freiw. Wiederholung	1	–	1	–	–	–	–	17	21
	Versetzung	2	4	3	7	3	–	9	–	44
	Vorversetzung	–	–	–	1	–	–	–	–	1
	Verbleib in der Schuleingangsphase	–	–	–	–	–	–	–	–	1
<b>Früherziehung</b>		–	–	–	–	–	–	–	–	<b>2 040</b>
	aus Früherziehung/SKG	–	–	–	–	–	–	–	–	2 037
	freiw. Wiederholung	–	–	–	–	–	–	–	–	3
<b>Gesamtschule</b>		<b>59</b>	<b>103</b>	<b>110</b>	<b>27</b>	<b>13</b>	–	<b>221</b>	–	<b>536</b>
	Nichtversetzung	–	–	–	5	2	–	8	–	15
	freiw. Wiederholung	2	5	5	–	–	–	5	–	20
	Versetzung	57	96	99	20	10	–	208	–	490
	Vorversetzung	–	2	6	2	1	–	–	–	11
<b>Gymnasium</b>		<b>2</b>	<b>2</b>	–	–	<b>2</b>	–	<b>262</b>	–	<b>268</b>
	Nichtversetzung	–	–	–	–	–	–	20	–	20
	freiw. Wiederholung	–	–	–	–	–	–	5	–	5
	Versetzung	2	2	–	–	2	–	237	–	243
<b>Hauptschule</b>		<b>273</b>	<b>411</b>	<b>350</b>	<b>128</b>	<b>35</b>	–	<b>439</b>	–	<b>1 661</b>
	Nichtversetzung	37	40	33	18	6	–	50	–	184
	freiw. Wiederholung	13	5	4	2	1	–	12	–	62
	Versetzung	223	355	284	96	26	–	377	–	1 361
	Vorversetzung	–	11	29	12	2	–	–	–	54
<b>Realschule</b>		<b>18</b>	<b>27</b>	<b>8</b>	<b>4</b>	–	–	<b>254</b>	–	<b>312</b>
	Nichtversetzung	2	4	2	–	–	–	17	–	25
	freiw. Wiederholung	–	–	–	–	–	–	9	–	10
	Versetzung	16	21	6	4	–	–	228	–	275
	Vorversetzung	–	2	–	–	–	–	–	–	2
<b>Zuzüge aus dem Ausland</b>		<b>2</b>	<b>1</b>	<b>2</b>	<b>1</b>	–	–	<b>2</b>	<b>9</b>	<b>29</b>
	Einschulung	–	–	–	–	–	–	1	–	1
	Zuzüge aus dem Ausland	2	1	2	1	–	–	1	9	28
<b>sonstige Herkunft</b>		<b>1</b>	<b>4</b>	<b>1</b>	<b>2</b>	<b>2</b>	–	–	<b>60</b>	<b>210</b>
	Einschulung	–	–	–	–	–	–	–	–	25
	aus Früherziehung/SKG	–	–	–	–	–	–	–	28	95
	Nichtversetzung	–	1	1	1	1	–	–	9	18
	freiw. Wiederholung	–	1	–	–	–	–	–	17	19
	Versetzung	1	2	–	1	1	–	–	6	53



### 3.9.7. Übergänge in die Förderschule – Schüler mit Förderschwerpunkt Emotionale und soziale Entwicklung

Herkunftsschulform	Herkunftsart 2007/08	Jahrgang in der Schulform Förderschule mit dem FSP ESE										Insgesamt
		01	02	03	04	05	06	07	08	09	10	
<b>Alle Herkunftsschulformen</b>		<b>493</b>	<b>1 034</b>	<b>1 349</b>	<b>1 460</b>	<b>1 227</b>	<b>1 611</b>	<b>1 893</b>	<b>1 856</b>	<b>1 584</b>	<b>924</b>	<b>13 431</b>
davon												
Einschulung		375	2	-	-	-	-	-	-	-	-	377
aus Früherziehung/SKG		17	6	-	-	-	-	-	-	-	-	23
Nichtversetzung		20	61	68	44	23	141	226	196	159	75	1 013
frei. Wiederholung		31	53	31	29	36	28	15	15	2	8	248
Versetzung		32	680	1 124	1 384	1 164	1 441	1 645	1 634	1 420	840	11 364
Vorversetzung		-	-	1	3	4	1	7	11	2	1	30
Zuzüge aus dem Ausland		-	-	-	-	-	-	-	-	1	-	1
Verbleib in der Schuleingangsphase		18	232	125	-	-	-	-	-	-	-	375
<b>davon keine Schule</b>		<b>293</b>	<b>2</b>	<b>-</b>	<b>-</b>	<b>-</b>	<b>-</b>	<b>-</b>	<b>-</b>	<b>-</b>	<b>-</b>	<b>295</b>
Einschulung		288	2	-	-	-	-	-	-	-	-	290
aus Früherziehung/SKG		2	-	-	-	-	-	-	-	-	-	2
frei. Wiederholung		2	-	-	-	-	-	-	-	-	-	2
Versetzung		1	-	-	-	-	-	-	-	-	-	1
<b>Sonder- bzw. Förderschulkindergarten</b>		<b>9</b>	<b>-</b>	<b>-</b>	<b>-</b>	<b>-</b>	<b>-</b>	<b>-</b>	<b>-</b>	<b>-</b>	<b>-</b>	<b>9</b>
Einschulung		2	-	-	-	-	-	-	-	-	-	2
aus Früherziehung/SKG		7	-	-	-	-	-	-	-	-	-	7
<b>Grundschule</b>		<b>62</b>	<b>336</b>	<b>275</b>	<b>191</b>	<b>104</b>	<b>9</b>	<b>3</b>	<b>-</b>	<b>-</b>	<b>-</b>	<b>980</b>
Einschulung		18	-	-	-	-	-	-	-	-	-	18
aus Früherziehung/SKG		3	6	-	-	-	-	-	-	-	-	9
Nichtversetzung		8	26	16	12	-	-	-	-	-	-	62
frei. Wiederholung		15	21	15	4	-	-	-	-	-	-	55
Versetzung		3	201	222	174	104	8	3	-	-	-	715
Vorversetzung		-	-	1	1	-	1	-	-	-	-	3
Verbleib in der Schuleingangsphase		15	82	21	-	-	-	-	-	-	-	118
<b>Förderschule</b>		<b>83</b>	<b>595</b>	<b>930</b>	<b>1 079</b>	<b>890</b>	<b>1 153</b>	<b>1 341</b>	<b>1 428</b>	<b>1 246</b>	<b>658</b>	<b>9 403</b>
Einschulung		37	-	-	-	-	-	-	-	-	-	37
Nichtversetzung		9	33	48	31	22	103	187	168	139	55	795
frei. Wiederholung		10	29	16	19	12	20	9	11	1	5	132
Versetzung		24	388	762	1 027	852	1 030	1 142	1 238	1 104	598	8 165
Vorversetzung		-	-	-	2	4	-	3	11	2	-	22
Verbleib in der Schuleingangsphase		3	145	104	-	-	-	-	-	-	-	252
<b>Schule für Geistigbehinderte</b>		<b>1</b>	<b>2</b>	<b>2</b>	<b>1</b>	<b>-</b>	<b>-</b>	<b>-</b>	<b>-</b>	<b>-</b>	<b>-</b>	<b>6</b>
aus Früherziehung/SKG		1	-	-	-	-	-	-	-	-	-	1
Versetzung		-	-	2	1	-	-	-	-	-	-	3
Verbleib in der Schuleingangsphase		-	2	-	-	-	-	-	-	-	-	2
<b>Schule für Lernbehinderte</b>		<b>15</b>	<b>96</b>	<b>141</b>	<b>189</b>	<b>211</b>	<b>218</b>	<b>282</b>	<b>285</b>	<b>287</b>	<b>235</b>	<b>1 959</b>
Einschulung		8	-	-	-	-	-	-	-	-	-	8
Nichtversetzung		1	2	4	1	1	4	6	1	12	13	45
frei. Wiederholung		4	1	-	6	2	1	-	-	1	3	18
Versetzung		2	91	137	182	208	213	276	284	274	219	1 886
Verbleib in der Schuleingangsphase		-	2	-	-	-	-	-	-	-	-	2
<b>Freie Waldorfschule</b>		<b>-</b>	<b>3</b>	<b>1</b>	<b>-</b>	<b>-</b>	<b>-</b>	<b>1</b>	<b>-</b>	<b>2</b>	<b>1</b>	<b>8</b>
frei. Wiederholung		-	2	-	-	-	-	-	-	-	-	2
Versetzung		-	-	1	-	-	-	1	-	2	1	5
Verbleib in der Schuleingangsphase		-	1	-	-	-	-	-	-	-	-	1
<b>Gesamtschule</b>		<b>-</b>	<b>-</b>	<b>-</b>	<b>-</b>	<b>1</b>	<b>30</b>	<b>37</b>	<b>29</b>	<b>8</b>	<b>6</b>	<b>111</b>
Nichtversetzung		-	-	-	-	-	-	-	-	1	1	2
frei. Wiederholung		-	-	-	-	1	2	3	3	-	-	9
Versetzung		-	-	-	-	-	28	34	26	7	5	100
<b>Gymnasium</b>		<b>-</b>	<b>-</b>	<b>-</b>	<b>-</b>	<b>-</b>	<b>2</b>	<b>2</b>	<b>-</b>	<b>-</b>	<b>1</b>	<b>5</b>
Versetzung		-	-	-	-	-	2	2	-	-	1	5
<b>Hauptschule</b>		<b>-</b>	<b>-</b>	<b>-</b>	<b>-</b>	<b>20</b>	<b>185</b>	<b>197</b>	<b>106</b>	<b>38</b>	<b>22</b>	<b>568</b>
Nichtversetzung		-	-	-	-	-	32	28	24	6	5	95
frei. Wiederholung		-	-	-	-	20	5	2	1	-	-	28
Versetzung		-	-	-	-	-	148	165	81	32	16	442
Vorversetzung		-	-	-	-	-	-	2	-	-	1	3
<b>Realschule</b>		<b>-</b>	<b>-</b>	<b>-</b>	<b>-</b>	<b>1</b>	<b>14</b>	<b>26</b>	<b>7</b>	<b>1</b>	<b>-</b>	<b>49</b>
Nichtversetzung		-	-	-	-	-	2	4	2	-	-	8
frei. Wiederholung		-	-	-	-	1	-	-	-	-	-	1
Versetzung		-	-	-	-	-	12	20	5	1	-	38
Vorversetzung		-	-	-	-	-	-	2	-	-	-	2
<b>Zuzüge aus dem Ausland</b>		<b>-</b>	<b>-</b>	<b>-</b>	<b>-</b>	<b>-</b>	<b>-</b>	<b>-</b>	<b>-</b>	<b>1</b>	<b>-</b>	<b>1</b>
Zuzüge aus dem Ausland		-	-	-	-	-	-	-	-	1	-	1
<b>sonstige Herkunft</b>		<b>30</b>	<b>-</b>	<b>-</b>	<b>-</b>	<b>-</b>	<b>-</b>	<b>4</b>	<b>1</b>	<b>1</b>	<b>1</b>	<b>37</b>
Einschulung		22	-	-	-	-	-	-	-	-	-	22
aus Früherziehung/SKG		4	-	-	-	-	-	-	-	-	-	4
Nichtversetzung		2	-	-	-	-	-	1	1	1	1	6
frei. Wiederholung		-	-	-	-	-	-	1	-	-	-	1
Versetzung		2	-	-	-	-	-	2	-	-	-	4

## 3.9.8. Übergänge in die Förderschule – Schüler mit Förderschwerpunkt Lernen

Herkunfts- schulform	Herkunftsart 2007/08	Jahrgang in der Schulform Förderschule mit dem FSP Lernen										Insgesamt
		01	02	03	04	05	06	07	08	09	10	
<b>Alle Herkunftsschulformen</b>		<b>1 118</b>	<b>1 722</b>	<b>2 827</b>	<b>3 476</b>	<b>4 603</b>	<b>4 631</b>	<b>5 520</b>	<b>6 089</b>	<b>6 655</b>	<b>6 958</b>	<b>43 599</b>
davon												
freiwillig teilw. Zurückgestellte		6	–	–	–	–	–	–	–	–	–	6
Einschulung		704	43	–	–	–	–	–	–	–	–	747
aus Früherziehung/SKG		123	23	–	–	–	–	–	–	–	–	146
Nichtversetzung		1	51	65	65	13	21	31	32	289	716	1 284
freiwillig Wiederholung		240	52	68	53	38	51	16	8	17	82	625
Versetzung		44	1 552	2 671	3 314	4 507	4 512	5 460	6 013	6 333	6 157	40 563
Vorversetzung		–	–	23	44	36	46	13	35	16	3	216
Zuzüge aus dem Ausland		–	1	–	–	9	1	–	1	–	–	12
<b>davon</b>												
<b>keine Schule</b>		<b>710</b>	<b>43</b>	<b>–</b>	<b>–</b>	<b>–</b>	<b>–</b>	<b>–</b>	<b>–</b>	<b>–</b>	<b>–</b>	<b>753</b>
freiwillig teilw. Zurückgestellte		6	–	–	–	–	–	–	–	–	–	6
Einschulung		704	43	–	–	–	–	–	–	–	–	747
<b>Sonder- bzw. Förderschulkindergarten</b>		<b>6</b>	<b>–</b>	<b>–</b>	<b>–</b>	<b>–</b>	<b>–</b>	<b>–</b>	<b>–</b>	<b>–</b>	<b>–</b>	<b>6</b>
aus Früherziehung/SKG		6	–	–	–	–	–	–	–	–	–	6
<b>Grundschule</b>		<b>171</b>	<b>494</b>	<b>757</b>	<b>812</b>	<b>900</b>	<b>254</b>	<b>17</b>	<b>–</b>	<b>–</b>	<b>–</b>	<b>3 405</b>
aus Früherziehung/SKG		78	12	–	–	–	–	–	–	–	–	90
Nichtversetzung		–	28	46	47	–	–	–	–	–	–	121
freiwillig Wiederholung		93	19	25	30	–	–	–	–	–	–	167
Versetzung		–	435	666	694	865	208	15	–	–	–	2 883
Vorversetzung		–	–	20	41	35	46	2	–	–	–	144
<b>Förderschule</b>		<b>31</b>	<b>71</b>	<b>183</b>	<b>207</b>	<b>165</b>	<b>175</b>	<b>137</b>	<b>139</b>	<b>130</b>	<b>172</b>	<b>1 410</b>
Nichtversetzung		–	2	2	8	4	–	1	1	3	4	25
freiwillig Wiederholung		18	2	3	3	6	3	2	–	2	1	40
Versetzung		13	67	175	193	154	172	134	138	124	166	1 336
Vorversetzung		–	–	3	3	1	–	–	–	1	1	9
<b>Schule für Geistigbehinderte</b>		<b>3</b>	<b>11</b>	<b>7</b>	<b>4</b>	<b>–</b>	<b>–</b>	<b>–</b>	<b>–</b>	<b>–</b>	<b>–</b>	<b>25</b>
freiwillig Wiederholung		3	1	1	1	–	–	–	–	–	–	6
Versetzung		–	10	6	3	–	–	–	–	–	–	19
<b>Schule für Lernbehinderte</b>		<b>125</b>	<b>1 089</b>	<b>1 875</b>	<b>2 451</b>	<b>3 516</b>	<b>4 098</b>	<b>5 100</b>	<b>5 634</b>	<b>6 418</b>	<b>6 765</b>	<b>37 071</b>
Nichtversetzung		–	21	17	10	9	17	18	22	271	710	1 095
freiwillig Wiederholung		125	30	39	19	26	40	9	2	15	80	385
Versetzung		–	1 038	1 819	2 422	3 481	4 041	5 073	5 610	6 132	5 975	35 591
<b>Freie Waldorfschule</b>		<b>–</b>	<b>1</b>	<b>5</b>	<b>2</b>	<b>6</b>	<b>2</b>	<b>2</b>	<b>3</b>	<b>5</b>	<b>2</b>	<b>28</b>
freiwillig Wiederholung		–	–	–	–	–	1	–	1	–	–	2
Versetzung		–	1	5	2	6	1	2	2	4	2	25
Vorversetzung		–	–	–	–	–	–	–	–	1	–	1
<b>Gesamtschule</b>		<b>–</b>	<b>–</b>	<b>–</b>	<b>–</b>	<b>1</b>	<b>23</b>	<b>58</b>	<b>74</b>	<b>17</b>	<b>5</b>	<b>178</b>
Nichtversetzung		–	–	–	–	–	–	–	–	4	1	5
freiwillig Wiederholung		–	–	–	–	1	–	2	2	–	–	5
Versetzung		–	–	–	–	–	23	54	66	11	3	157
Vorversetzung		–	–	–	–	–	–	2	6	2	1	11
<b>Hauptschule</b>		<b>–</b>	<b>–</b>	<b>–</b>	<b>–</b>	<b>5</b>	<b>76</b>	<b>205</b>	<b>238</b>	<b>83</b>	<b>13</b>	<b>620</b>
Nichtversetzung		–	–	–	–	–	4	12	9	11	1	37
freiwillig Wiederholung		–	–	–	–	5	7	3	3	–	1	19
Versetzung		–	–	–	–	–	65	181	197	60	10	513
Vorversetzung		–	–	–	–	–	–	9	29	12	1	51
<b>Realschule</b>		<b>–</b>	<b>–</b>	<b>–</b>	<b>–</b>	<b>–</b>	<b>1</b>	<b>1</b>	<b>–</b>	<b>1</b>	<b>–</b>	<b>3</b>
Versetzung		–	–	–	–	–	1	1	–	1	–	3
<b>Zuzüge aus dem Ausland</b>		<b>–</b>	<b>1</b>	<b>–</b>	<b>–</b>	<b>9</b>	<b>1</b>	<b>–</b>	<b>1</b>	<b>–</b>	<b>–</b>	<b>12</b>
Zuzüge aus dem Ausland		–	1	–	–	9	1	–	1	–	–	12
<b>sonstige Herkunft</b>		<b>72</b>	<b>12</b>	<b>–</b>	<b>–</b>	<b>1</b>	<b>1</b>	<b>–</b>	<b>–</b>	<b>1</b>	<b>1</b>	<b>88</b>
aus Früherziehung/SKG		39	11	–	–	–	–	–	–	–	–	50
Nichtversetzung		1	–	–	–	–	–	–	–	–	–	1
freiwillig Wiederholung		1	–	–	–	–	–	–	–	–	–	1
Versetzung		31	1	–	–	1	1	–	–	1	1	36



## 3.9.9. Übergänge in die Förderschule – Schüler mit Förderschwerpunkt Sprache

Herkunftsschulform	Herkunftsart 2007/08	Jahrgang in der Schulform Förderschule mit dem FSP Sprache											Insgesamt
		Klasse E	01	02	03	04	05	06	07	08	09	10	
<b>Alle Herkunftsschulformen</b>		<b>2 712</b>	<b>2 269</b>	<b>2 169</b>	<b>1 701</b>	<b>1 205</b>	<b>411</b>	<b>381</b>	<b>343</b>	<b>330</b>	<b>329</b>	<b>293</b>	<b>12 143</b>
davon													
Einschulung		2 679	432	-	-	-	-	-	-	-	-	-	3 111
aus Früherziehung/SKG		7	35	-	-	-	-	-	-	-	-	-	42
Nichtversetzung		1	12	18	16	7	2	2	15	5	5	-	83
freiw. Wiederholung		25	49	34	24	5	-	1	-	-	-	4	142
Versetzung		-	1 463	1 555	1 434	1 192	408	378	328	325	324	289	7 696
Vorversetzung		-	13	-	1	1	1	-	-	-	-	-	16
Zuzüge aus dem Ausland		-	-	-	1	-	-	-	-	-	-	-	1
Verbleib in der Schuleingangsphase		-	265	562	225	-	-	-	-	-	-	-	1 052
<b>davon</b>													
<b>keine Schule</b>		<b>2 679</b>	<b>414</b>	-	-	-	-	-	-	-	-	-	<b>3 093</b>
Einschulung		2 679	388	-	-	-	-	-	-	-	-	-	3 067
aus Früherziehung/SKG		-	1	-	-	-	-	-	-	-	-	-	1
freiw. Wiederholung		-	5	-	-	-	-	-	-	-	-	-	5
Versetzung		-	20	-	-	-	-	-	-	-	-	-	20
<b>Sonder- bzw. Förderschulkindergarten</b>		-	<b>5</b>	-	-	-	-	-	-	-	-	-	<b>5</b>
aus Früherziehung/SKG		-	4	-	-	-	-	-	-	-	-	-	4
Nichtversetzung		-	1	-	-	-	-	-	-	-	-	-	1
<b>Grundschule</b>		<b>3</b>	<b>60</b>	<b>73</b>	<b>71</b>	<b>14</b>	<b>41</b>	<b>1</b>	-	-	-	-	<b>263</b>
aus Früherziehung/SKG		-	8	-	-	-	-	-	-	-	-	-	8
Nichtversetzung		-	10	11	3	-	-	-	-	-	-	-	24
freiw. Wiederholung		3	20	11	15	-	-	-	-	-	-	-	49
Versetzung		-	8	35	46	14	40	1	-	-	-	-	144
Vorversetzung		-	1	-	-	-	1	-	-	-	-	-	2
Verbleib in der Schuleingangsphase		-	13	16	7	-	-	-	-	-	-	-	36
<b>Förderschule</b>		<b>22</b>	<b>1 684</b>	<b>2 009</b>	<b>1 542</b>	<b>1 146</b>	<b>327</b>	<b>332</b>	<b>304</b>	<b>292</b>	<b>307</b>	<b>258</b>	<b>8 223</b>
Einschulung		-	24	-	-	-	-	-	-	-	-	-	24
aus Früherziehung/SKG		-	1	-	-	-	-	-	-	-	-	-	1
Nichtversetzung		-	-	7	13	7	2	1	15	5	4	-	54
freiw. Wiederholung		22	20	19	9	5	-	-	-	-	-	3	78
Versetzung		-	1 376	1 438	1 301	1 133	325	331	289	287	303	255	7 038
Vorversetzung		-	12	-	1	1	-	-	-	-	-	-	14
Verbleib in der Schuleingangsphase		-	251	545	218	-	-	-	-	-	-	-	1 014
<b>Schule für Geistigbehinderte</b>		-	<b>1</b>	-	-	-	-	-	-	-	-	-	<b>1</b>
Nichtversetzung		-	1	-	-	-	-	-	-	-	-	-	1
<b>Schule für Lernbehinderte</b>		-	<b>92</b>	<b>87</b>	<b>86</b>	<b>45</b>	<b>43</b>	<b>31</b>	<b>30</b>	<b>32</b>	<b>22</b>	<b>35</b>	<b>503</b>
Einschulung		-	17	-	-	-	-	-	-	-	-	-	17
aus Früherziehung/SKG		-	12	-	-	-	-	-	-	-	-	-	12
Nichtversetzung		-	-	-	-	-	-	-	-	-	1	-	1
freiw. Wiederholung		-	4	4	-	-	-	1	-	-	-	1	10
Versetzung		-	58	82	86	45	43	30	30	32	21	34	461
Verbleib in der Schuleingangsphase		-	1	1	-	-	-	-	-	-	-	-	2
<b>Früherziehung</b>		-	<b>9</b>	-	-	-	-	-	-	-	-	-	<b>9</b>
aus Früherziehung/SKG		-	9	-	-	-	-	-	-	-	-	-	9
<b>Gesamtschule</b>		-	-	-	-	-	-	<b>4</b>	<b>5</b>	<b>4</b>	-	-	<b>13</b>
Versetzung		-	-	-	-	-	-	4	5	4	-	-	13
<b>Hauptschule</b>		-	-	-	-	-	-	<b>10</b>	<b>4</b>	<b>1</b>	-	-	<b>15</b>
Nichtversetzung		-	-	-	-	-	-	1	-	-	-	-	1
Versetzung		-	-	-	-	-	-	9	4	1	-	-	14
<b>Realschule</b>		-	-	-	-	-	-	<b>3</b>	-	<b>1</b>	-	-	<b>4</b>
Versetzung		-	-	-	-	-	-	3	-	1	-	-	4
<b>Zuzüge aus dem Ausland</b>		-	-	-	<b>1</b>	-	-	-	-	-	-	-	<b>1</b>
Zuzüge aus dem Ausland		-	-	-	1	-	-	-	-	-	-	-	1
<b>sonstige Herkunft</b>		<b>8</b>	<b>4</b>	-	<b>1</b>	-	-	-	-	-	-	-	<b>13</b>
Einschulung		-	3	-	-	-	-	-	-	-	-	-	3
aus Früherziehung/SKG		7	-	-	-	-	-	-	-	-	-	-	7
Nichtversetzung		1	-	-	-	-	-	-	-	-	-	-	1
Versetzung		-	1	-	1	-	-	-	-	-	-	-	2

## 3.10. Schulträger

### 3.10.1. Schulen nach Schulträgerart

Schulen nach Trägerart 2007/08	G	H/V	R	GY	GE	FW	F AB	WBK	BK	F BK	Insgesamt
(1)	2	3	4	5	6	7	8	9	10	11	(12)-(2)...(11)
<b>öffentliche Schulen</b>	<b>3 335</b>	<b>712</b>	<b>511</b>	<b>520</b>	<b>202</b>		<b>649</b>	<b>48</b>	<b>263</b>	<b>4</b>	<b>6 244</b>
davon											
Land NRW	1				1			6	2		10
Kreisfreie Stadt	1 212	228	166	208	97		220	27	119		2 277
Kreis				2	3		130	1	115		251
Gemeinde	2 121	480	341	306	97		197	11	2		3 555
Schulverband	1	4	4		4		25	3	13		54
Landschaftsverband							77		2	4	83
Landwirtschaftskammer									7		7
Industrie- und Handelskammer									1		1
Sonstiger Träger öff. Schulen (z.B. Stiftung)				4					2		6
<b>private Ersatzschulen</b>	<b>33</b>	<b>8</b>	<b>46</b>	<b>110</b>	<b>16</b>	<b>50</b>	<b>61</b>	<b>8</b>	<b>95</b>	<b>17</b>	<b>444</b>
davon											
Einzelperson (natürliche Person)							1		1		2
Personengesellschaft (BGB-Gesellschaft, OHG)	1			2							3
Handelsgesellschaft (KG, GmbH, AG, Genossenschaft)	3		3	8			6		30		50
Schulverein (nicht konfessionell gebund. Einrichtung)	9		4	10	5		3	2	13	1	47
Wirtschaftsunternehmen als Träger einer Betriebsberufsschule									3		3
Landeskirchenamt (Evang. Kirche)			4	9	1						14
Kirchenkreis oder -gemeinde (Evang. Kirche)				1			2		2		5
Diakonisches Werk oder Innere Mission (Evang. Kirche)							4		2		6
Handelsgesellschaft oder Verein (sonst. ev.-kirchl. Einr.)	15	6	6	6	7		15		12	6	73
Erzbistum oder Bistum (Kath. Kirche)	2	2	20	46	3		3	3	15		94
Kirchenkreis oder -gemeinde (Kath. Kirche)			2						1		3
Orden (Kath. Kirche)	1		5	16					1	3	26
Caritasverband oder Kolpingwerk (Kath. Kirche)							14	1	3	3	21
Handelsgesellschaft oder Verein (sonst. kath.-kirchl. Einr.)			2	10			11		4	7	34
Waldorf-Schulträger als eingetragener Verein						50					50
Bundesrepublik Deutschland (als Träger d. Bundesweherschulen)									1		1
Sonstiger Träger privater Schulen	2			2			2	1	5		12

## 3.10.2. Schüler nach Schulträgerart

Schüler an Schulen nach Trägerart 2007/08	G	H/V	R	GY	GE	FW	F AB	WBK	BK	F BK	Insgesamt
(1)	2	3	4	5	6	7	8	9	10	11	(12)-(2)-(11)
<b>öffentliche Schulen</b>	<b>715 932</b>	<b>232 027</b>	<b>303 272</b>	<b>492 282</b>	<b>223 286</b>		<b>94 702</b>	<b>23 700</b>	<b>567 040</b>	<b>1 448</b>	<b>2 653 689</b>
davon											
Land NRW	315				374			2 412	1 196		4 297
Kreisfreie Stadt	264 999	72 981	97 688	192 994	110 798		32 094	15 199	271 912		1 058 665
Kreis				2 080	3 941		16 517	497	261 122		284 157
Gemeinde	450 419	157 674	203 285	293 079	103 191		26 929	4 363	4 631		1 243 571
Schulverband	199	1 372	2 299		4 982		3 815	1 229	26 509		40 405
Landschaftsverband							15 347		842	1 448	17 637
Landwirtschaftskammer									726		726
Industrie- und Handelskammer									26		26
Sonstiger Träger öff. Schulen (z.B. Stiftung)				4 129					76		4 205
<b>private Ersatzschulen</b>	<b>5 181</b>	<b>1 792</b>	<b>23 141</b>	<b>96 758</b>	<b>8 912</b>	<b>18 149</b>	<b>7 696</b>	<b>3 492</b>	<b>36 651</b>	<b>5 790</b>	<b>207 562</b>
davon											
Einzelperson (natürliche Person)							23		476		499
Personengesellschaft (BGB-Gesellschaft, OHG)	118			957							1 075
Handelsgesellschaft (KG, GmbH, AG, Genossenschaft)	150		1 031	5 478			466		10 848		17 973
Schulverein (nicht konfessionell gebund. Einrichtung)	960		1 208	5 808	1 109		235	1 611	4 567	226	15 724
Wirtschaftsunternehmen als Träger einer Betriebsberufsschule									1 449		1 449
Landeskirchenamt (Evang. Kirche)			2 677	9 492	1 139						13 308
Kirchenkreis oder -gemeinde (Evang. Kirche)				855			382		319		1 556
Diakonisches Werk oder Innere Mission (Evang. Kirche)							604		939		1 543
Handelsgesellschaft oder Verein (sonst. ev.-kirchl. Eindr.)	2 936	930	2 371	2 684	3 552		2 001		3 601	3 427	21 502
Erzbistum oder Bistum (Kath. Kirche)	665	862	11 167	45 876	3 112		426	999	8 241		71 348
Kirchenkreis oder -gemeinde (Kath. Kirche)			1 309						435		1 744
Orden (Kath. Kirche)	121		2 458	15 068				330	1 644		19 621
Caritasverband oder Kolpingwerk (Kath. Kirche)							1 837	203	574	929	3 543
Handelsgesellschaft oder Verein (sonst. kath.-kirchl. Eindr.)			920	8 344			1 469		1 633	1 208	13 574
Waldorf-Schulträger als eingetragener Verein						18 149					18 149
Bundesrepublik Deutschland (als Träger d. Bundesweherschulen)									47		47
Sonstiger Träger privater Schulen	231			2 196			253	349	1 878		4 907

## 4. Lehrkräfte

### 4.1. Altersstruktur (hauptamtliche/hauptberufliche Lehrkräfte)

ha/hb-Lehrkräfte 2007/08	G	H	V	R	GY	GE	FW	F G/H	F R/GY	F BK	BK	WBK	Alle Schulformen
(1)	(2)	(3)	(4)	(5)	(6)	(7)	(8)	(9)	(10)	(11)	(12)	(13)	(14)=(2)...(13)
<b>Lehrkräfte insgesamt</b>	40.526	18.557	39	17.990	35.815	17.178	1.691	17.672	106	561	24.331	1.766	176.232
bis 30 Jahre	3.700	429	1	466	2.032	650	61	1.257	6	9	652	58	9.321
31 - 40 Jahre	10.107	2.992	7	3.989	7.829	3.291	214	4.942	33	105	6.035	363	39.907
31 - 35 Jahre	4.944	1.248	3	1.532	4.206	1.352	68	2.806	18	48	2.302	166	18.693
36 - 40 Jahre	5.163	1.744	4	2.457	3.623	1.939	146	2.136	15	57	3.733	197	21.214
41 - 50 Jahre	7.806	4.358	8	4.779	6.229	5.875	727	5.106	16	193	7.113	394	42.604
41 - 45 Jahre	3.340	1.526	1	1.814	2.665	2.028	275	2.190	10	80	3.504	125	17.558
46 - 50 Jahre	4.466	2.832	7	2.965	3.564	3.847	452	2.916	6	113	3.609	269	25.046
51 - 60 Jahre	17.147	9.499	20	7.925	17.543	6.810	632	5.832	46	234	9.256	839	75.783
51 - 55 Jahre	8.610	4.479	11	4.345	8.720	4.023	441	3.846	23	135	4.667	479	39.779
56 - 60 Jahre	8.537	5.020	9	3.580	8.823	2.787	191	1.986	23	99	4.589	360	36.004
ab 61 Jahre	1.766	1.279	3	831	2.182	552	57	535	5	20	1.275	112	8.617
<b>Durchschnittsalter</b>	46,4	50,1	50,4	48,2	48,3	47,6	48,0	45,0	46,5	48,1	47,5	48,8	47,5
bis 30 Jahre	9,1%	2,3%	2,6%	2,6%	5,7%	3,8%	3,6%	7,1%	5,7%	1,6%	2,7%	3,3%	5,3%
31 - 40 Jahre	24,9%	16,1%	17,9%	22,2%	21,9%	19,2%	12,7%	28,0%	31,1%	18,7%	24,8%	20,6%	22,6%
31 - 35 Jahre	12,2%	6,7%	7,7%	8,5%	11,7%	7,9%	4,0%	15,9%	17,0%	8,6%	9,5%	9,4%	10,6%
36 - 40 Jahre	12,7%	9,4%	10,3%	13,7%	10,1%	11,3%	8,6%	12,1%	14,2%	10,2%	15,3%	11,2%	12,0%
41 - 50 Jahre	19,3%	23,5%	20,5%	26,6%	17,4%	34,2%	43,0%	28,9%	15,1%	34,4%	29,2%	22,3%	24,2%
41 - 45 Jahre	8,2%	8,2%	2,6%	10,1%	7,4%	11,8%	16,3%	12,4%	9,4%	14,3%	14,4%	7,1%	10,0%
46 - 50 Jahre	11,0%	15,3%	17,9%	16,5%	10,0%	22,4%	26,7%	16,5%	5,7%	20,1%	14,8%	15,2%	14,2%
51 - 60 Jahre	42,3%	51,2%	51,3%	44,1%	49,0%	39,6%	37,4%	33,0%	43,4%	41,7%	38,0%	47,5%	43,0%
51 - 55 Jahre	21,2%	24,1%	28,2%	24,2%	24,3%	23,4%	26,1%	21,8%	21,7%	24,1%	19,2%	27,1%	22,6%
56 - 60 Jahre	21,1%	27,1%	23,1%	19,9%	24,6%	16,2%	11,3%	11,2%	21,7%	17,6%	18,9%	20,4%	20,4%
ab 61 Jahre	4,4%	6,9%	7,7%	4,6%	6,1%	3,2%	3,4%	3,0%	4,7%	3,6%	5,2%	6,3%	4,9%

### 4.2. Geschlecht

Geschlecht 2007/08	G	H	V	R	GY	GE	FW	F G/H	F R/GY	F BK	BK	WBK	alle Schulformen
(1)	(2)	(3)	(4)	(5)	(6)	(7)	(8)	(9)	(10)	(11)	(12)	(13)	(14)=(2)...(13)
<b>Lehrkräfte insgesamt</b>	44.418	19.437	43	19.022	39.778	18.512	1.729	19.118	111	593	26.368	1.811	190.940
darunter weiblich	39.918	11.932	24	12.580	20.336	10.446	1.089	14.277	78	269	11.432	894	123.275
Anteil	89,9%	61,4%	55,8%	66,1%	51,1%	56,4%	63,0%	74,7%	70,3%	45,4%	43,4%	49,4%	64,6%
darunter männlich	4.500	7.505	19	6.442	19.442	8.066	640	4.841	33	324	14.936	917	67.665
Anteil	10,1%	38,6%	44,2%	33,9%	48,9%	43,6%	37,0%	25,3%	29,7%	54,6%	56,6%	50,6%	35,4%
darunter ha / hb-Lehrkräfte	40.526	18.557	39	17.990	35.815	17.178	1.691	17.672	106	561	24.331	1.766	176.232
darunter weiblich	36.294	11.355	22	11.861	17.965	9.611	1.067	13.118	75	256	10.371	870	112.865
Anteil	89,6%	61,2%	56,4%	65,9%	50,2%	55,9%	63,1%	74,2%	70,8%	45,6%	42,6%	49,3%	64,0%
darunter männlich	4.232	7.202	17	6.129	17.850	7.567	624	4.554	31	305	13.960	896	63.367
Anteil	10,4%	38,8%	43,6%	34,1%	49,8%	44,1%	36,9%	25,8%	29,2%	54,4%	57,4%	50,7%	36,0%

## 4.3. Rechtsverhältnis

Rechtsverhältnis 2007/08	G	H	V	R	GY	GE	FW	F G/H	F R/GY	F BK	BK	WBK	Alle Schulformen
(1)	(2)	(3)	(4)	(5)	(6)	(7)	(8)	(9)	(10)	(11)	(12)	(13)	(14)=(2)...(13)
<b>Lehrkräfte insgesamt</b>	<b>44.418</b>	<b>19.437</b>	<b>43</b>	<b>19.022</b>	<b>39.778</b>	<b>18.512</b>	<b>1.729</b>	<b>19.118</b>	<b>111</b>	<b>593</b>	<b>26.368</b>	<b>1.811</b>	<b>190.940</b>
<b>darunter im Beamtenverhältnis</b>	<b>38.064</b>	<b>14.730</b>	<b>25</b>	<b>15.292</b>	<b>34.252</b>	<b>14.535</b>		<b>15.492</b>	<b>95</b>	<b>327</b>	<b>18.761</b>	<b>1.310</b>	<b>152.883</b>
auf Lebenszeit	32.831	13.656	23	13.902	27.801	12.351		13.605	83	288	15.916	1.138	131.594
auf Probe	340	18		109	541	109		147	1	8	187	15	1.475
auf Probe z. A.	1.762	370	1	520	2.727	936		633	7	19	1.651	135	8.761
auf Widerruf (LAA)	3.119	682	1	751	3.154	1.134		1.100	4	12	941	22	10.920
Beamte, nebenamtlich	12	4		10	29	5		7			66		133
<b>darunter im Angestelltenverhältnis</b>	<b>6.253</b>	<b>4.596</b>	<b>15</b>	<b>3.618</b>	<b>5.156</b>	<b>3.921</b>		<b>3.567</b>	<b>15</b>	<b>263</b>	<b>7.150</b>	<b>491</b>	<b>35.045</b>
mit unbefristeten BAT-Vertrag	3.600	4.087	10	2.853	3.428	3.273		2.521	12	179	5.672	427	26.062
mit befristeten BAT-Vertrag	2.575	494	5	739	1.607	635		1.023	3	79	1.238	61	8.459
ohne BAT-Vertrag	78	15		26	121	13		23		5	240	3	524
<b>Lehrer mit Gestellungsverträgen Unentgeltlich Beschäftigte</b>	<b>97</b>	<b>81</b>	<b>3</b>	<b>102</b>	<b>352</b>	<b>52</b>		<b>59</b>	<b>1</b>	<b>3</b>	<b>449</b>	<b>10</b>	<b>1.209</b>
	4	30		10	18	4					8		74
<b>Anteil Lehrkräfte im Beamtenverhältnis</b>	<b>85,7%</b>	<b>75,8%</b>	<b>58,1%</b>	<b>80,4%</b>	<b>86,1%</b>	<b>78,5%</b>		<b>81,0%</b>	<b>85,6%</b>	<b>55,1%</b>	<b>71,2%</b>	<b>72,3%</b>	<b>80,1%</b>
auf Lebenszeit	73,9%	70,3%	53,5%	73,1%	69,9%	66,7%		71,2%	74,8%	48,6%	60,4%	62,8%	68,9%
auf Probe	0,8%	0,1%		0,6%	1,4%	0,6%		0,8%	0,9%	1,3%	0,7%	0,8%	0,8%
auf Probe z. A.	4,0%	1,9%	2,3%	2,7%	6,9%	5,1%		3,3%	6,3%	3,2%	6,3%	7,5%	4,6%
auf Widerruf (LAA)	7,0%	3,5%	2,3%	3,9%	7,9%	6,1%		5,8%	3,6%	2,0%	3,6%	1,2%	5,7%
Beamte, nebenamtlich	0,0%	0,0%		0,1%	0,1%	0,0%		0,0%			0,3%		0,1%
<b>Anteil Lehrkräfte im Angestelltenverhältnis</b>	<b>14,1%</b>	<b>23,6%</b>	<b>34,9%</b>	<b>19,0%</b>	<b>13,0%</b>	<b>21,2%</b>		<b>18,7%</b>	<b>13,5%</b>	<b>44,4%</b>	<b>27,1%</b>	<b>27,1%</b>	<b>18,4%</b>
mit unbefristeten BAT-Vertrag	8,1%	21,0%	23,3%	15,0%	8,6%	17,7%		13,2%	10,8%	30,2%	21,5%	23,6%	13,6%
mit befristeten BAT-Vertrag	5,8%	2,5%	11,6%	3,9%	4,0%	3,4%		5,4%	2,7%	13,3%	4,7%	3,4%	4,4%
ohne BAT-Vertrag	0,2%	0,1%		0,1%	0,3%	0,1%		0,1%		0,8%	0,9%	0,2%	0,3%
<b>Anteil Lehrer mit Gestellungsverträgen</b>	<b>0,2%</b>	<b>0,4%</b>	<b>7,0%</b>	<b>0,5%</b>	<b>0,9%</b>	<b>0,3%</b>		<b>0,3%</b>	<b>0,9%</b>	<b>0,5%</b>	<b>1,7%</b>	<b>0,6%</b>	<b>0,6%</b>
<b>Anteil der unentgeltlich Beschäftigten</b>	<b>0,0%</b>	<b>0,2%</b>		<b>0,1%</b>	<b>0,0%</b>	<b>0,0%</b>					<b>0,0%</b>		<b>0,0%</b>

Für Lehrkräfte an der Schulform Freie Waldorfschule wird das Kriterium Rechtsverhältnis nicht erfasst. In der Spaltenspalte fehlen diese Lehrkräfte bei der Ausweisung des Anteils, so dass hier nicht 100% ausgewiesen werden.

Glossar:

- auf Probe z.A.: auf Probe zur Anstellung
- LAA: Lehramtsanwärter(-innen) (Referendare und Referendarinnen)
- Beamte, nebenamtlich: nicht hauptamtlich im Schuldienst

## 4.4. Beschäftigungsart

Beschäftigungsart 2007/08	G	H	V	R	GY	GE	FW	F G/H	F R/GY	F BK	BK	WBK	alle Schulformen
(1)	(2)	(3)	(4)	(5)	(6)	(7)	(8)	(9)	(10)	(11)	(12)	(13)	(14)=(2)...(13)
<b>Lehrkräfte insgesamt</b>	<b>43.984</b>	<b>20.590</b>	<b>46</b>	<b>19.355</b>	<b>38.962</b>	<b>18.510</b>	<b>1.689</b>	<b>19.032</b>	<b>111</b>	<b>584</b>	<b>26.422</b>	<b>1.764</b>	<b>191.049</b>
<b>darunter hauptamtliche / hauptberufliche Lehrkr.</b>	<b>40.611</b>	<b>19.588</b>	<b>45</b>	<b>18.136</b>	<b>34.827</b>	<b>17.047</b>	<b>1.656</b>	<b>17.678</b>	<b>105</b>	<b>548</b>	<b>24.173</b>	<b>1.715</b>	<b>176.129</b>
darunter Vollzeitbeschäftigte	21.724	13.743	28	11.044	23.674	11.660	574	11.990	70	410	17.861	1.268	114.046
Altersteilzeit, vorm. vollzeitbesch.	1.324	1.002	1	694	2.194	607	1	362	3	32	1.256	68	7.544
darunter Teilzeitbeschäftigte	18.887	5.845	17	7.092	11.153	5.387	1.082	5.688	35	138	6.312	447	62.083
Altersteilzeit, vorm. teilzeitbesch.	1.563	376	1	586	798	230	4	122	1	1	199	21	3.902
Altersteilzeit (Beschäftigungsph.)	1.179	645		532	1.225	327	4	242	1	4	661	50	4.870
Sabbatjahr	288	98		138	311	300	9	245	2	2	129	15	1.537
<b>darunter nicht ha/hb-Lehrkräfte</b>	<b>3.373</b>	<b>1.002</b>	<b>1</b>	<b>1.219</b>	<b>4.135</b>	<b>1.463</b>	<b>33</b>	<b>1.354</b>	<b>6</b>	<b>36</b>	<b>2.249</b>	<b>49</b>	<b>14.920</b>
Beamte auf Widerruf (LAA)	2.653	833		930	3.399	1.274		1.085	5	9	1.156	24	11.368
nebenamtliche Beschäftigung	525	55		139	247	115	2	200		3	347	12	1.645
geringfügige Beschäftigung	36	8		12	47	11	11	16		1	48	6	196
Studierende	13	1			16	4				1	5		40
nebenberufliche Beschäftigung	45	9		20	92	8	7	17		18	265	7	488
Gestellungsvertrag	82	70	1	106	321	46	13	34	1	4	419		1.097
Unentgeltlich Beschäftigte	19	26		12	13	5		2			9		86
<b>Lehrkräfte insgesamt</b>	<b>100,0%</b>	<b>100,0%</b>	<b>100,0%</b>	<b>100,0%</b>	<b>100,0%</b>	<b>100,0%</b>	<b>100,0%</b>	<b>100,0%</b>	<b>100,0%</b>	<b>100,0%</b>	<b>100,0%</b>	<b>100,0%</b>	<b>100,0%</b>
<b>darunter ha/hb-Lehrkräfte</b>	<b>92,3%</b>	<b>95,1%</b>	<b>97,8%</b>	<b>93,7%</b>	<b>89,4%</b>	<b>92,1%</b>	<b>98,0%</b>	<b>92,9%</b>	<b>94,6%</b>	<b>93,8%</b>	<b>91,5%</b>	<b>97,2%</b>	<b>92,2%</b>
darunter Vollzeitbeschäftigte	49,4%	66,7%	60,9%	57,1%	60,8%	63,0%	34,0%	63,0%	63,1%	70,2%	67,6%	71,9%	59,7%
Altersteilzeit, vorm. vollzeitbesch.	3,0%	4,9%	2,2%	3,6%	5,6%	3,3%	0,1%	1,9%	2,7%	5,5%	4,8%	3,9%	3,9%
darunter Teilzeitbeschäftigte	42,9%	28,4%	37,0%	36,6%	28,6%	29,1%	64,1%	29,9%	31,5%	23,6%	23,9%	25,3%	32,5%
Altersteilzeit, vorm. teilzeitbesch.	3,6%	1,8%	2,2%	3,0%	2,0%	1,2%	0,2%	0,6%	0,9%	0,2%	0,8%	1,2%	2,0%
Altersteilzeit (Beschäftigungsph.)	2,7%	3,1%		2,7%	3,1%	1,8%	0,2%	1,3%	0,9%	0,7%	2,5%	2,8%	2,5%
Sabbatjahr	0,7%	0,5%		0,7%	0,8%	1,6%	0,5%	1,3%	1,8%	0,3%	0,5%	0,9%	0,8%
<b>darunter nicht ha/hb-Lehrkräfte</b>	<b>7,7%</b>	<b>4,9%</b>	<b>2,2%</b>	<b>6,3%</b>	<b>10,6%</b>	<b>7,9%</b>	<b>2,0%</b>	<b>7,1%</b>	<b>5,4%</b>	<b>6,2%</b>	<b>8,5%</b>	<b>2,8%</b>	<b>7,8%</b>
Beamte auf Widerruf (LAA)	6,0%	4,0%		4,8%	8,7%	6,9%		5,7%	4,5%	1,5%	4,4%	1,4%	6,0%
nebenamtliche Beschäftigung	1,2%	0,3%		0,7%	0,6%	0,6%	0,1%	1,1%		0,5%	1,3%	0,7%	0,9%
geringfügige Beschäftigung	0,1%	0,0%		0,1%	0,1%	0,1%	0,7%	0,1%		0,2%	0,2%	0,3%	0,1%
Studierende	0,0%	0,0%			0,0%	0,0%				0,2%	0,0%		0,0%
nebenberufliche Beschäftigung	0,1%	0,0%		0,1%	0,2%	0,0%	0,4%	0,1%		3,1%	1,0%	0,4%	0,3%
Gestellungsvertrag	0,2%	0,3%	2,2%	0,5%	0,8%	0,2%	0,8%	0,2%	0,9%	0,7%	1,6%		0,6%
Unentgeltlich Beschäftigte	0,0%	0,1%		0,1%	0,0%	0,0%		0,0%			0,0%		0,0%

**Altersteilzeit** (vormaliges Beschäftigungsverhältnis Teilzeit oder Vollzeit) bezeichnet Lehrkräfte in der sogenannten Ansparphase, d.h. der Verzichtphase auf Altersermäßigung.

Das **Sabbatjahr** ist eine besondere zeitlich befristete Form der Teilzeitbeschäftigung. Daher ist auch eine volle Beschäftigung während der Ansparphase keine Vollbeschäftigung im Sinne des §78b Abs. 4 LBG. Diese Lehrkräfte sind in obiger Tabelle deshalb dem Punkt Teilzeitbeschäftigte zugeordnet.

Lehrkräfte, die während der Elternzeit erziehungsgeldunschädliche Teilzeitarbeit verrichten, sind mit der Beschäftigungsart „**nebenamtliche Beschäftigung**“ (Beamte) oder „**nebenberufliche Beschäftigung**“ (Angestellte) eingetragen.

**Gestellungsvertrag** (ohne Berücksichtigung des Beschäftigungsumfanges) zwischen dem Land oder dem Schulträger und dem Arbeitgeber der Lehrkraft. Die Lehrkraft verbleibt im Anstellungsverhältnis ihres Arbeitgebers. Zwischen dem Land oder dem Schulträger und der Lehrkraft besteht kein Arbeitsvertragsverhältnis (z.B. Religionslehrer im Dienst der evangelischen Kirche, Ordensangehöriger).

**Unentgeltlich Beschäftigte:** Lehrkräfte (ohne Berücksichtigung des Beschäftigungsumfanges), die vom Schulträger weder direkt noch indirekt (z.B. an den Arbeitgeber bei Gestellungsverträgen) vergütet werden.

## 4.5. Lehrämter

### 4.5.1. Lehrämter mit zweiter Staatsprüfung

Lehrämter 2007/08	G	H	V	R	GY	GE	FW	F G/H	F R/GY	F BK	BK	WBK	alle Schulformen
(1)	(2)	(3)	(4)	(5)	(6)	(7)	(8)	(9)	(10)	(11)	(12)	(13)	(14)=(2)...(13)
<b>mit Zweiter Staatsprüfung</b>	<b>39.693</b>	<b>17.110</b>	<b>36</b>	<b>17.128</b>	<b>34.940</b>	<b>16.502</b>	<b>1.701</b>	<b>15.709</b>	<b>97</b>	<b>453</b>	<b>20.027</b>	<b>1.716</b>	<b>165.112</b>
Primarstufe (00)	21.401	852	3	130	10	103	288	289		3	5	15	23.099
Grund-/Hauptschule Stufenschwerp. I -altes Lehramt- (01)	11.297	1.366	5	73	21	249		213			10	2	13.236
Grund-/Hauptschule Stufenschwerp. II -altes Lehramt- (02)	3.952	7.462	13	87	85	1.809		158			29	13	13.608
Volksschule -altes Lehramt- (03)	1.656	581	1	15	13	142		33			3		2.444
Sonderpädagogik (09)	685	37		7	2	51		10.753	36	39	11		11.621
Sonderschulen -altes Lehramt- (10)	123	3		1		18	382	3.538	19	28	3		4.115
Sonderpädagogik u. Primarstufe (11)	74			1				125		2			202
Sonderpädagogik u. Sekundarstufe I (12)	24	11		3	2	12		162		2	1		217
Sonderpädagogik LPO 03 (14)	43	3		1		2		128			3		180
G/H/R und entspr. JG-stuf. GE - Schwerpunkt G (15)	115	31	2	37	6	28		9			4	2	234
G/H/R und entspr. JG-stuf. GE - Schwerpunkt H/R/GE (16)	19	116		141	7	100		10		1	1	13	408
Sekundarstufe I u. Primarstufe (19)	83	74		48	10	42		6			4	1	268
Sekundarstufe I (20)	138	5.392	12	7.925	1.524	4.824	759	122	7	12	62	221	20.998
Realschule -altes Lehramt- (21)	15	48		5.728	131	619		12	11	4	42	93	6.703
Sekundarstufe II u. Sekundarstufe I (24)	48	975		2.790	12.160	5.911		87	13	31	1.927	500	24.442
Gymnasium -altes Lehramt- (25)	8	48		80	20.009	1.829		21	6	32	825	661	23.519
Gymnasium und Gesamtschule (27)	1	3		5	214	69		2		1	25	80	400
Sekundarstufe II (ohne berufliche Fachrichtung) (29)	5	90		45	702	613	269	12		77	3.049	101	4.963
Berufsbildende Schulen - altes Lehramt- (30)	1	4		7	28	50	3	2		104	8.576	9	8.784
Sekundarstufe II u. Sonderpädagogik (31)	1					7		21	5	16	32		82
Sekundarstufe II (mit beruflicher Fachrichtung) (32)	3	12		4	14	23		2		94	5.076	5	5.233
Berufskolleg (35)	1	2			2	1		4		7	339		356

Die Anzahl der Lehrämter entspricht nicht der Anzahl an Lehrkräften. Hat eine Lehrkraft zwei Lehrämter werden auch beide Lehrämter gezählt (Fallzählung).

## 4.5.2. Lehrämter ohne zweite Staatsprüfung

Lehrämter 2007/08	G	H	V	R	GY	GE	FW	F G/H	F R/GY	F BK	BK	WBK	alle Schulformen
(1)	(2)	(3)	(4)	(5)	(6)	(7)	(8)	(9)	(10)	(11)	(12)	(13)	(14)=(2)...(13)
<b>ohne Zweite Staatsprüfung</b>	<b>5.055</b>	<b>2.533</b>	<b>7</b>	<b>1.993</b>	<b>5.096</b>	<b>2.231</b>	<b>28</b>	<b>3.921</b>	<b>24</b>	<b>146</b>	<b>6.520</b>	<b>119</b>	<b>27.673</b>
Fachhochschullehrer (40)	3	1		1	2	1					5		13
Fachlehrer an Sonderschulen (50)	6	2			2			1.716	10	1	2		1.739
Religionslehrer/Geistlicher/ Katechet (51)	83	75		112	302	38	19	27	1	7	450	2	1.116
Fachlehrer (Werkstattlehrer) (52)		6		3	3	13	9	16		34	1.113		1.197
Fachlehrer (allgemein) (53)	112	163	2	370	118	69		357	1	5	240	3	1.440
Fachlehrer (Kurz- u. Maschinenschreiben) (54)	1			1		2				6	244		254
Fachlehrer (technischer Lehrer) (55)	1	4		2		7		2		10	775		801
Schulkindergärtner(in) (56)	489	1						4			1		495
Sozialarbeiter (ohne sonderpädagogische Zusatzausbildung) (57)	168	288		10		227		97	5	1	21	7	824
Erzieher (ohne sonderpädagogische Zusatzausbildung) (58)	25	2			1			69			1		98
sonst. päd. Unterrichtshilfe (ohne sond.päd. Zusatzausb.) (59)	21	16		2	7	1		122	1		11		181
Sozialarbeiter (mit sonderpädagogischer Zusatzausbildung) (60)	49	63		3	3	60		18			11	2	209
Erzieher (mit sonderpädagogischer Zusatzausbildung) (61)	11	1			1			30			4		47
sonst. päd. Unterrichtshilfe (mit sond.päd. Zusatzausb.) (62)	5	4		1	1			39			4		54
Lehrer mit Qualifikation (1. Staatsprüfung) (96)	181	599	3	462	887	329		75	1	46	1.649	71	4.303
Lehrer mit ausländischer Qualifikation (97)	501	326		49	171	188		28			85	5	1.353
Lehramtsanwärter / Studienreferendar (98)	3.119	682	1	751	3.154	1.134		1.100	4	12	941	22	10.920
Sonstige Lehrer (u.a. Gymnastiklehrer, Übungsleiter) (99)	280	300	1	226	444	162		221	1	24	963	7	2.629

## 4.5.3. Lehramtgruppen

Lehramtgruppen 2007/08	G	H	V	R	GY	GE	FW	F G/H	F R/GY	F BK	BK	WBK	alle Schulformen
(1)	(2)	(3)	(4)	(5)	(6)	(7)	(8)	(9)	(10)	(11)	(12)	(13)	(14)=(2)...(13)
<b>Insgesamt</b>	<b>44.748</b>	<b>19.643</b>	<b>43</b>	<b>19.121</b>	<b>40.036</b>	<b>18.733</b>	<b>1.729</b>	<b>19.630</b>	<b>121</b>	<b>599</b>	<b>26.547</b>	<b>1.835</b>	<b>192.785</b>
Primarstufe	32.813	2.249	10	240	37	380	288	511		3	19	19	36.569
Sekundarstufe I	5.863	13.673	26	13.944	1.770	7.536	759	341	18	17	141	341	44.429
Sekundarstufe II oder III (ohne berufliche Fachrichtung)	62	1.116		2.920	33.085	8.422	269	122	19	141	5.826	1.342	53.324
Sekundarstufe II (mit beruflicher Fachrichtung)	5	18		11	44	74	3	8		205	13.991	14	14.373
Sonderpädagogik	950	54		13	4	90	382	14.727	60	87	50		16.417
ohne Zweite Staatsprüfung	5.055	2.533	7	1.993	5.096	2.231	28	3.921	24	146	6.520	119	27.673



## 4.6. Lehrbefähigungen

Lehrbefähigungen 2007/08	G	H	V	R	GY	GE	FW	F G/H	F R/GY	F BK	BK	WBK	alle Schulformen
(1)	(2)	(3)	(4)	(5)	(6)	(7)	(8)	(9)	(10)	(11)	(12)	(13)	(14)=(2)...(13)
<b>Religion / Philosophie</b>	<b>12.905</b>	<b>3.276</b>	<b>9</b>	<b>3.016</b>	<b>6.702</b>	<b>2.721</b>		<b>1.846</b>	<b>16</b>	<b>80</b>	<b>2.098</b>	<b>216</b>	<b>32.885</b>
Evangelische Religionslehre	5.324	1.281	3	1.222	2.070	1.165		850	3	37	874	41	12.870
Griechisch-orthodoxe Religionslehre	4	2			4	2		1					13
Islamische Religionslehre	42	47		8	3	6		3			1		110
Jüdische Religionslehre	8	1			7	1		1				1	19
Katholische Religionslehre	7.514	1.858	6	1.669	2.931	1.041		977	8	32	1.115	61	17.212
Orthodoxe Religionslehre (syrisch)	1	5		2		1		1					10
Philosophie	4	46		23	1.560	451		5	3	10	106	101	2.309
Philosophie / Praktische Philosophie	5	14		19	68	25		4			1	11	147
Praktische Philosophie	3	22		73	59	29		4	2	1	1	1	195
<b>Deutsch / Gesellschaftslehre</b>	<b>52.578</b>	<b>16.747</b>	<b>34</b>	<b>12.824</b>	<b>26.033</b>	<b>12.296</b>		<b>11.392</b>	<b>74</b>	<b>337</b>	<b>12.851</b>	<b>1.520</b>	<b>146.686</b>
Deutsch	34.170	8.251	20	5.431	10.057	5.504		7.676	39	118	4.039	624	75.929
Erdkunde	3.997	3.881	6	3.000	4.800	1.918		1.090	15	25	377	182	19.291
Geschichte	243	1.358	2	2.479	5.515	2.035		914	12	43	720	362	13.683
Geschichte / Politische Bildung	1.816	2.155	4	19	19	580		112			7	11	4.723
Linguistik	4				3	1							8
Literaturwissenschaft				1	29	5		1			1	5	42
Pädagogik	53	98		87	2.213	700		24	3	17	751	78	4.024
Politik	11	12		366	354	48		6		7	176	5	985
Psychologie	6			1	72	29		3			189	16	316
Rechtswissenschaft	9	3		3	28	9		1		2	431	2	488
Sachunterricht	11.946	398	1	34		42		1.281	1	2	6	3	13.714
Sozial- und Erziehungswissenschaft	24	101		11	19	21		35			104	6	321
Sozialpädagogik	137	119		14	3	44		25		1	171	4	518
Sozialwissenschaften	43	330	1	1.375	2.844	1.245		152	4	98	3.548	200	9.840
Wirtschafts- und Arbeitslehre	114	39		3	76	111		67		21	2.226	19	2.676
Wirtschaftslehre / Politik	5	2			1	4		5		3	105	3	128
<b>Mathematik / Naturwissen- schaften</b>	<b>33.263</b>	<b>12.014</b>	<b>26</b>	<b>10.394</b>	<b>19.713</b>	<b>9.469</b>		<b>4.979</b>	<b>46</b>	<b>125</b>	<b>5.378</b>	<b>1.076</b>	<b>96.483</b>
Biologie	3.360	3.322	7	2.797	4.996	2.595		1.707	14	42	1.191	271	20.302
Chemie	358	1.049	2	1.416	2.760	1.497		105	3	8	639	110	7.947
Informatik (nachgewiesen durch 2. Staatsprüfung, sonst siehe IK)	7	97	1	387	1.411	223		12	1	5	454	85	2.683
Mathematik	28.958	6.044	14	4.241	7.299	3.854		2.860	22	51	2.044	436	55.823
Physik (Astronomie)	580	1.502	2	1.553	3.247	1.300		295	6	19	1.050	174	9.728
<b>Arbeitslehre / Technik</b>	<b>2.874</b>	<b>4.760</b>	<b>10</b>	<b>2.054</b>	<b>493</b>	<b>2.208</b>		<b>2.529</b>	<b>7</b>	<b>46</b>	<b>2.442</b>	<b>39</b>	<b>17.462</b>
Arbeitslehre	25	34		1		19		188		1	16	5	289
Arbeitslehre / Schwerpunkt Haushaltslehre	141	821		15		210		27			12	1	1.227
Arbeitslehre / Schwerpunkt Technik	117	1.014	3	15	4	434		48		1	16		1.652
Arbeitslehre / Wirtschaft	348	1.021		5	2	258		19			15	1	1.669
Hauswirtschaft	21	19		8	6	9		30		1	35	2	131
Hauswirtschaft (- swissenschaft)	193	288	1	420	104	312		595	3	9	261	2	2.188
Maschinenschreiben	1	1		1				1		6	243		253
Technik	34	168		516	72	630		164	4	9	584	18	2.199
Technisches Werken	56	12		2	11	25		44		3	13		166
Technologie	1	6		1	1	19		3		13	1.215	1	1.260
Textilgestaltung	1.910	1.373	6	940	252	279		1.147		3	30	8	5.948
Werken (Musisches)	27	3		130	41	13		263			2	1	480

Zu 8: In der Freien Waldorfschule werden die Lehrbefähigungen nicht erfasst.

Die Anzahl der Lehrbefähigungen entspricht nicht der Anzahl an Lehrkräften. Hat eine Lehrkraft mehrere Lehrbefähigungen werden auch alle Lehrbefähigungen gezählt (Fallzählung).

## Lehrbefähigungen (2)

Lehrbefähigungen 2007/08	G	H	V	R	GY	GE	FW	F G/H	F R/GY	F BK	BK	WBK	alle Schulformen
(1)	(2)	(3)	(4)	(5)	(6)	(7)	(8)	(9)	(10)	(11)	(12)	(13)	(14)=(2)...(13)
<b>Fremdsprachen</b>	<b>6.347</b>	<b>3.973</b>	<b>6</b>	<b>6.271</b>	<b>16.605</b>	<b>6.010</b>		<b>629</b>	<b>26</b>	<b>52</b>	<b>3.818</b>	<b>778</b>	<b>44.515</b>
Chinesisch	3	2		3	3	4		1			4		20
Englisch	6.148	3.772	6	4.149	8.268	4.003		568	19	38	2.606	441	30.018
Französisch	38	67		1.922	4.239	996		31	3	11	607	173	8.087
Griechisch	12	11		22	204	15		5			9	25	303
Hebräisch	4				16			1				1	22
Italienisch	13	9		18	282	99					19	9	449
Japanisch	10	1		1	9	5		2			2		30
Lateinisch	5	2			2.277	320		6	4	2	6	65	2.687
Neugriechisch		1			3	4					1		9
Niederländisch	5	1		82	85	33					42	11	259
Portugiesisch	2				3	2							7
Russisch	13	52		35	324	84		6			33	26	573
sonstige Sprachen	13	11		1	3	3		4			3	2	40
Spanisch	15	9		34	870	370		1		1	476	22	1.798
Türkisch	66	35		4	19	72		4			10	3	213
<b>Muttersprachlicher Unterricht</b>	<b>490</b>	<b>321</b>	<b>0</b>	<b>16</b>	<b>25</b>	<b>86</b>		<b>21</b>	<b>0</b>	<b>0</b>	<b>5</b>	<b>3</b>	<b>967</b>
Albanisch (Muttersprachl. Unterricht)	6	5						1					12
Arabisch (Muttersprachl. Unterricht)	42	26			1			2					71
Bosnisch (Muttersprachl. Unterricht)	11	13			1	1		1					27
Griechisch (Muttersprachl. Unterricht)	30	15		1	4	6							56
Italienisch (Muttersprachl. Unterricht)	39	27				6		1					73
Kroatisch (Muttersprachl. Unterricht)	15	19		1	1	1		1					38
Makedonisch (Muttersprachl. Unterricht)	8	3		1	2								14
Polnisch (Muttersprachl. Unterricht)	14	7		1	2								24
Portugiesisch (Muttersprachl. Unterricht)	6	12			2							3	23
Russisch (Muttersprachl. Unterricht)	8	26			2								36
Serbisch (Muttersprachl. Unterricht)	11	7						1					19
Slowenisch (Muttersprachl. Unterricht)	1										1		2
sonstige Muttersprache	13	12			1			1			1		28
Spanisch (Muttersprachl. Unterricht)	23	14				2		3			3		45
Türkisch (Muttersprachl. Unterricht)	263	135		12	9	70		10					499

Lehrbefähigungen 2007/08	G	H	V	R	GY	GE	FW	F G/H	F R/GY	F BK	BK	WBK	alle Schulformen
(1)	(2)	(3)	(4)	(5)	(6)	(7)	(8)	(9)	(10)	(11)	(12)	(13)	(14)=(2)...(13)
<b>Künstlerische Fächer / Sport</b>	<b>18.353</b>	<b>7.344</b>	<b>14</b>	<b>6.145</b>	<b>10.599</b>	<b>6.157</b>		<b>6.111</b>	<b>30</b>	<b>97</b>	<b>3.312</b>	<b>144</b>	<b>58.306</b>
Gestaltung mit Kunst und Textilgestaltung	1.353	36		7	4	9		51		1	42	3	1.506
Kunst / Gestalten	191	13		4	10	10		30			11	4	273
Kunst / Werken	5.518	2.337	5	1.488	2.298	1.788		2.395	8	8	422	47	16.314
Kunstwissenschaft	3	3		1	81	5		2			7	3	105
Musik	3.209	857	2	1.080	2.140	1.036		978	3	3	212	11	9.531
Sport	8.079	4.098	7	3.565	6.066	3.309		2.655	19	85	2.618	76	30.577
<b>Sonstige</b>	<b>835</b>	<b>233</b>	<b>0</b>	<b>25</b>	<b>7</b>	<b>293</b>		<b>2.023</b>	<b>16</b>	<b>110</b>	<b>4.954</b>	<b>3</b>	<b>8.499</b>
Betreuung	38	127		11	1	237		95	6	1	9	1	526
Fachpraxis		2		1		3		8		36	1.416		1.466
Gesamtunterricht	597	6		1		11		1.735	10		2		2.362
keine oder unbekannt										44	2.989		3.033
Kurzschrift	1			1						2	225		229
Ohne Angabe	31	71		8	4	9		35		10	148	1	317
Sonderpädagogik	158	14		2	2	14		146		17	106		459
Sozialpflege	6	11		1		4		1			27		50
Unterweisung	4	2				15		3			32	1	57

Zu 8: In der Freien Waldorfschule werden die Lehrbefähigungen nicht erfasst.  
Die Anzahl der Lehrbefähigungen entspricht nicht der Anzahl an Lehrkräften. Hat eine Lehrkraft mehrere Lehrbefähigungen werden auch alle Lehrbefähigungen gezählt (Fallzählung).

## 4.7. Fachrichtungen (sonderpäd. und berufliche Lehrämter)

Fachrichtungen 2007/08	G	H	R	GY	GE	F G/H	F R/GY	F BK	BK	alle Schulformen
(1)	(2)	(3)	(4)	(5)	(6)	(7)	(8)	(9)	(10)	(11)=(2)...(10)
<b>Insgesamt</b>	<b>1.570</b>	<b>84</b>	<b>18</b>	<b>7</b>	<b>145</b>	<b>28.032</b>	<b>105</b>	<b>694</b>	<b>30.469</b>	<b>61.124</b>

Die Anzahl der Fachrichtungen entspricht nicht der Anzahl an Lehrkräften. Hat eine Lehrkraft mehrere Fachrichtungen werden auch alle Fachrichtungen gezählt (Fallzählung).

### 4.7.1. Fachrichtungen für Sondererziehung und Rehabilitation

Fachrichtungen 2007/08	G	H	R	GY	GE	F G/H	F R/GY	F BK	BK	alle Schulformen
(1)	(2)	(3)	(4)	(5)	(6)	(7)	(8)	(9)	(10)	(11)=(2)...(10)
<b>Sondererziehung und Rehabilitation allgemein</b>	<b>1.554</b>	<b>71</b>	<b>17</b>	<b>5</b>	<b>143</b>	<b>27.988</b>	<b>104</b>	<b>131</b>	<b>55</b>	<b>30.068</b>
Lernbehinderten (LB)	501	30	8	1	47	8.548	17	47	15	9.214
Geistigbehinderten (GB)	301	4	3	1	34	5.876	7	8	5	6.239
Körperbehinderten (KB)	188	6		1	26	4.038	30	14	7	4.310
Erziehungsschwierigen (EZ)	149	12	1		14	3.432	1	21	21	3.651
Gehörlosen (GH)	27	3	1		1	469	26	15		542
Schwerhörigen (SG)	11				1	381	17	8	1	419
Sprachbehinderten (SB)	293	13	2	1	15	4.592	5	5	2	4.928
Blinden (BL)	8					201	1	13	1	224
Sehbehinderten (SH)	15		1	1	3	270				290
emotionale und soziale Entwicklung (ES)	11	1	1			42			2	57
geistige Entwicklung (GG)	13				1	38				52
Hören und Kommunikation (HK)	5					2				7
körperliche und motorische Entwicklung (KM)	8					25				33
Lernen (LE)	16	2			1	41				60
Sehen (SE)	1					7				8
Sprache (SQ)	7					26			1	34

## 4.7.2. Berufliche und spezielle berufliche Fachrichtungen

Fachrichtungen 2007/08	G	H	R	GY	GE	F G/H	F R/GY	F BK	BK	alle Schulformen
(1)	(2)	(3)	(4)	(5)	(6)	(7)	(8)	(9)	(10)	(11)=(2)...(10)
<b>berufliche und spezielle berufliche Fachrichtungen</b>	<b>16</b>	<b>13</b>	<b>1</b>	<b>2</b>	<b>2</b>	<b>44</b>	<b>1</b>	<b>563</b>	<b>30.414</b>	<b>31.056</b>
Maschinenbautechnik (02)	2	2							27	31
Kraftfahrzeugtechnik (03)								2	301	303
Maschinentechnik: Metalltechnik, Maschinenbau (außer Kfz), Verfahrens-, Fertigungstechnik (04)						2		42	2.357	2.401
Fertigungstechnik (FT)						4		8	251	263
Fahrzeugtechnik (KT)						1			59	60
Versorgungstechnik (VT)									60	60
Sanitär-, Heizungs-, Klima-, Lüftungstechnik (05)								1	91	92
Fertigungstechnik (06)									22	22
Versorgungstechnik (07)									8	8
Bergbautechnik, Bergbau (08)	1					2			62	65
Hütten-, Gießereiwesen (09)		1				1			1	3
Elektrotechnik: Energietechnik (11)						1		21	1.275	1.297
Energietechnik (ET)									60	60

## Fortsetzung ... Berufliche und spezielle berufliche Fachrichtungen

Fachrichtungen 2007/08	G	H	R	GY	GE	F G/H	F R/GY	F BK	BK	alle Schulformen
(1)	(2)	(3)	(4)	(5)	(6)	(7)	(8)	(9)	(10)	(11)=(2)...(10)
Nachrichtentechnik (NT)									66	66
Elektrotechnik: Nachrichtentechnik (12)		1						8	674	683
Bautechnik, Bauingenieurwesen (21)						1		20	736	757
Hochbau (HC)									21	21
Holztechnik (HT)						4		4	57	65
Tiefbau (TB)									22	22
Holztechnik (22)						6		18	369	393
Architektur (23)								1	24	25
Hochbautechnik (24)									2	2
Textil-, Bekleidungstechnik, Textilgestaltung (31)								10	332	342
Informatik (35)								1	219	220
Technische Informatik (36)									15	15
Technische Informatik (TI)								1	70	71
Chemietechnik, Chemie, Verfahrenstechnik, Chemotechnik (41)	1							4	292	297
Lebensmittelchemie (42)									26	26
Drucktechnik, Reproduktionstechnik (51)								11	131	142
Gestaltungstechnik: Farb- u. Raumgestaltung, Malerei, Graphik, Gestaltung, Design, Fotografie, Glas- und Keramiktechnik (55)						1		14	808	823
Wirtschaftswissenschaft in kaufmännischen Berufen (60)						1		75	7.774	7.850
Absatz und Marketing (AS)								4	90	94
Banken, Bankbetriebslehre / Finanzwirtschaft (BK)								2	421	423
Betriebswirtschaftliche Finanzierungslehre (BS)						1			8	9
Handel, Handelsbetriebslehre / Absatzwirtschaft (HB)						1		1	456	458
Industrie, Industriebetriebslehre / Produktionswirtschaft (IB)								1	421	422
Verkehr (VR)								1	46	47
Versicherung (VL)									61	61
Organisation und Bürokommunikation / Datenverarbeitung / Organisationslehre / Betriebsinformatik (OL)								6	537	543
Betriebswirtschaftliche Steuerlehre / Revisions- und Treuhandwesen (ST)									204	204
Unternehmensrechnung (UR)									21	21
Wirtschaftliche Warenlehre (WL)									18	18
Wirtschaftsgeographie (WG)								1	95	96
Wirtschaftsinformatik (WI)								2	176	178
Bankbetriebslehre (BB)					1	1			2	4
Betriebswirtschaftliche Steuerlehre (BW)									3	3
Hauswirtschaftswissenschaft (65)	1					2		26	1.024	1.053
Lebensmitteltechnologie (LT)								2	53	55
Ernährungswissenschaft (66)	1							16	745	762
Lebensmitteltechnologie (67)									7	7
Sozialwesen, Sozialpädagogik, Sozialpflege, Sozialwissenschaft (70)	5	9	1	1	1	6		12	1.886	1.921
Psychologie (71)									97	97
Gesundheitswesen / Körperpflege / Biotechnik (80)								9	936	945
Gesundheit (81)								1	259	260
Landbauwissenschaft, Agrarwissenschaft (91)								21	184	205
Gartenbauwissenschaft (92)								14	146	160
Sonstige Fachrichtung (99)	5			1		9	1	203	6.306	6.525

## 4.8. Besondere Stundenkontingente (Mehr- und Minderstunden)

Mehr- und Minderstunden 2007/08 (in Stellenäquivalenten)	G+V	H	R	GY	GE	FW	F	BK	WBK	alle Schulf.
Pflichtstunden (als Stunden)	1.013.727	481.751	443.597	845.359	407.750	34.121	449.747	583.983	37.185	4.297.221
VZLE: Pflichtstunden als Stellenäquivalent	36.136	17.134	15.839	33.151	15.890	1.295	16.371	22.744	1.626	160.185
emp. Deputat: Pflichtstunden / VZLE	28,1	28,1	28,0	25,5	25,7	26,3	27,5	25,7	22,9	26,8
Erteilte Stunden	30.976	14.412	14.008	28.948	13.275	1.240	13.694	20.224	1.377	138.154
	85,7%	84,1%	88,4%	87,3%	83,5%	95,7%	83,7%	88,9%	84,6%	86,2%
Mehrstunden (100-170)	79	51	84	644	199	16	145	564	24	1.806
aufgrund individueller dienst- oder arbeitsrechtlicher Vereinbarungen (100-110)	0,2%	0,3%	0,5%	1,9%	1,3%	1,2%	0,9%	2,5%	1,5%	1,1%
aus schulorganisatorischen Gründen (150-170)	27	28	53	529	144	10	99	532	19	1.441
Minderstunden (200-370)	-1.720	-866	-689	-1.984	-783	-26	-868	-1.375	-102	-8.413
wegen persönlicher Pflichtstundenermäßigungen (200-300)	-4,8%	-5,1%	-4,4%	-6,0%	-4,9%	-2,0%	-5,3%	-6,0%	-6,3%	-5,3%
aus schulorganisatorischen Gründen (350-370)	-1.667	-827	-619	-1.366	-610	-21	-751	-853	-74	-6.789
Nichtunterrichtliche Tätigkeit (500-970)	-52	-39	-70	-618	-173	-5	-116	-521	-28	-1.624
	-5,160	-2,722	-1,830	-4,203	-2,615	-56	-2,676	-2,520	-250	-22,032
	-14,3%	-15,9%	-11,6%	-12,7%	-16,5%	-4,3%	-16,3%	-11,1%	-15,4%	-13,8%

Die aus den Pflichtstunden der Lehrkräfte ermittelten Voll-Zeit-Lehrer-Einheiten (VZLE) können als ein empirisch ermitteltes Maß für den Stellenbegriff dienen. Dies Maß ist aber nicht identisch mit Definitionen, wie sie z.B. im Rahmen der Haushaltsaufstellung, des Stellenplanes oder der Zuweisungen von Stellen verwendet werden.

### 4.8.1. Mehr- und Minderstunden aus persönlichen oder schulorganisatorischen Gründen

Mehr- und Minderstunden 2007/08 (in Stellenäquivalenten)	G+V	H	R	GY	GE	FW	F	BK	WBK	alle Schulf.
Einzelne Ermäßigungsgründe, die oben summiert sind:										
Beschäftigungsphase Sabbatjahr (100)	44,9	19,0	21,6	45,4	45,4	0,8	40,1	18,0	2,4	237,5
Mehrarbeit (angeordnet und regelmäßig) (110)	7,4	4,4	9,5	69,7	9,2	4,8	5,8	14,0	3,3	128,0
Aufrundung der Pflichtstundenzahl wegen Abrundung im folgenden Schuljahr (150)	4,7	2,3	1,9	141,0	57,3	1,9	81,9	89,8	0,3	381,1
Überschreitung der Pflichtstundenzahl aus organisatorischen Gründen (z.B. Epochenunterricht) (160)	22,1	24,7	48,5	321,3	84,6	7,9	16,2	439,1	17,3	981,8
Überschreitung der Pflichtstundenzahl wegen Pflichtstunden-Bandbreite (170)	0,1	0,6	2,5	66,8	2,5	0,2	1,1	3,1	1,1	78,0
Pflichtstundenermäßigung aus Altersgründen (200)	-348,8	-260,9	-154,7	-461,6	-138,1	-6,6	-119,5	-264,2	-24,1	-1.778,6
Pflichtstundenermäßigung wegen Schwerbehinderung (Regelermäßigung) (210)	-121,7	-71,4	-55,3	-129,3	-69,8	-1,5	-67,1	-89,6	-9,5	-615,2
Pflichtstundenermäßigung wegen Schwerbehinderung (Erhöhung auf Antrag) (220)	-37,8	-24,9	-19,5	-30,1	-25,8	-0,2	-19,9	-19,5	-1,9	-179,5
Beurlaubung, Rückkehr im Laufe des Schuljahres (230)	-207,2	-28,7	-56,0	-99,5	-33,5	-1,2	-96,1	-43,4	-7,7	-573,4
Langfristige Erkrankung (240)	-423,8	-292,2	-162,8	-272,5	-155,8	-5,8	-178,4	-180,8	-14,8	-1.686,9
Abwesend wegen Beschäftigungsverbot gem. §6 Abs.1 MuSchG (250)	-264,0	-54,9	-69,4	-163,3	-73,5	-2,2	-157,6	-98,8	-2,9	-886,6
Wiedereingliederungsmaßnahme (260)	-77,8	-34,9	-37,1	-50,2	-32,6	-0,3	-30,9	-30,3	-3,0	-297,1
Rückgabe vorgeleisteter Stunden wegen Nichtanspruchnahme von Altersteilzeit (270)	-5,1	-3,0	-3,3	-6,6	-2,4		-1,5	-3,8	-0,4	-26,1
Seiteneinsteigerentlastung (280)	-0,1	-9,1	-7,0	-15,1	-8,7	-0,4	-1,3	-65,1	-3,2	-110,0
Freistellungsphase Sabbatjahr (290)	-57,0	-22,0	-35,5	-81,7	-61,7	-1,7	-48,6	-28,9	-3,7	-340,8
Sonstige Entlastungen aus besonderen persönlichen Gründen (300)	-124,2	-25,2	-18,2	-56,1	-8,2	-1,0	-30,3	-28,9	-2,4	-294,5
Abrundung der Pflichtstundenzahl wegen Aufrundung im vorhergehenden Schuljahr (350)	-2,7	-1,2	-1,5	-172,1	-60,0	-1,5	-75,1	-108,7	-0,6	-423,4
Überschreitung der Pflichtstundenzahl aus organisatorischen Gründen (z.B. Epochenunterricht) (360)	-49,3	-37,3	-66,4	-379,4	-110,7	-3,2	-40,3	-409,6	-26,8	-1.123,0
Überschreitung der Pflichtstundenzahl wegen Pflichtstunden-Bandbreite (370)	-0,1	-0,6	-2,5	-66,8	-2,5	-0,2	-1,1	-3,1	-1,1	-78,0

## 4.8.2. Nichtunterrichtliche Tätigkeiten

Mehr- und Minderstunden 2007/08 (in Stellenäquivalenten)	G+V	H	R	GY	GE	FW	F	BK	WBK	alle Schulf.
Wahrnehmung besonderer schulischer Aufgaben und zum Ausgleich besonderer unterrichtl. Belastungen (500)	-210,2	-272,1	-260,1	-783,6	-333,9	-12,8	-204,0	-636,9	-54,6	-2.768,1
Schulleitungspauschale (510)	-1.673,1	-543,3	-484,9	-732,3	-340,1	-14,1	-533,2	-411,6	-51,9	-4.784,5
Schulübergreifende Aufgaben kleineren Umfangs (520)	-24,0	-13,9	-6,6	-14,1	-26,0	-1,5	-9,4	-16,9	-0,8	-113,2
SV-Verbindungslehrer, Beratungslehrer (530)	-13,1	-29,5	-43,3	-64,1	-23,5	-0,1	-15,8	-83,0	-3,4	-275,9
Beratungsaufgaben in der Sekundarstufe I (540)		-34,6	-43,5	-60,0	-67,1	0,0	-5,3			-210,5
Laufbahnberatung und -kontrolle in der gymnasialen Oberstufe (550)				-283,0	-74,2	0,0	-0,1	-10,7	-2,4	-370,4
Gemeinsamer Unterricht (Teamabsprachen, Unterrichtsvorbereitung) (600)	-28,2	-13,7	-4,0	-3,9	-8,7	-0,3	-74,0	-3,8	0,0	-136,6
Fachleiter an Studienseminaren (605)	-346,2	-78,3	-119,9	-473,8	-165,0		-151,8	-189,2	-8,8	-1.532,9
Personalratstätigkeit (610)	-124,1	-80,9	-42,0	-64,6	-41,3	-0,1	-110,1	-50,8	-3,4	-517,3
Schwerbehindertenvertretung (615)	-10,8	-8,1	-5,0	-6,6	-3,4		-13,7	-5,5		-53,0
Fortbildungslehrgänge für technische Lehrer aus Entwicklungsländern (LIB) (625)								-1,1		-1,1
Fortbildung und Qualifikation, Medien und Datenschutz (635)	-103,5	-88,0	-71,1	-94,1	-67,9	-0,2	-71,4	-55,0	-5,2	-556,4
Fachberater Schulaufsicht (640)	-29,8	-18,9	-11,0	-43,8	-14,0		-12,9	-27,1	-1,2	-158,8
Sport sowie für Beratung und Koordination im Verbundsystem Schule und Leistungssport (645)	-5,5	-3,4	-2,4	-6,5	-2,6		-3,9	-2,2		-26,5
Mitarbeit in Regionalen Arbeitsstellen (650)	-16,3	-19,6	-4,8	-9,6	-14,6		-7,5	-7,9	-0,7	-81,1
Auslandstätigkeit (Landeslehrerentsendeprogramm) (655)	-1,0			-3,1	-3,8					-7,9
Pädaudiologische Zentren und Frühförderzentren für Sehgeschädigte (720)							-9,6			-9,6
Tätigkeit bei EU-Geschäftsstellen (725)								-8,3		-8,3
Curriculumentwicklung / Zentrale Prüfungen (730)	-2,2	-1,0	-1,4	-12,4	-7,5			-18,7	-4,7	-48,1
Förderung des Theatertreffens für behinderte Kinder und Jugendliche (735)	-0,2			-0,3	-0,4		-1,5	-0,1	0,0	-2,5
Archivpädagogik (740)	-0,1	-0,2	-0,2	-0,8	-0,1					-1,4
Bildungspolitische Sonderaufgaben (745)	-3,5	-2,8	-1,7	-7,7	-2,5		-1,7	-5,0	-0,5	-25,3
Sonstiger Ausgleichsbedarf, der aus wechselnden Ausgleichs- und Mehrbedarfen finanziert ist. (750)	-2,3	-4,9	-0,9	-3,3	-8,2	0,0	-1,5	-1,1		-22,2
Modellvorhaben "Selbstständige Schule" (805)	-28,7	-11,7	-6,4	-11,5	-6,3		-13,1	-16,7	0,0	-94,6
Projekt "Betrieb und Schule" (BUS) (810)		-41,9			-8,4		-15,5			-65,9
Projekt: Abitur-Online (815)				-0,9	-1,1			-0,2	-2,5	-4,7
Sonstiger Ausgleichsbedarf, der aus Zeitbudget finanziert ist. (820)	-4,7	-8,0	-2,5	-9,9	-8,1	-0,1	-6,7	-3,6	0,0	-43,9
Förderung lernschwacher und begabter Schülerinnen und Schüler (850)	-11,5	-12,8	-2,3	-17,6	-9,2	-0,6	-2,3	-3,4		-59,9
sonderpädagogischer Förderbedarf, (z.B. Lese- und Rechtschreibschwächen, Lernstörungen) (855)							-14,8			-14,8
Einstiegs Hilfen in Beruf / Ausbildung (860)		-11,6	-1,4	-2,8	-3,3		-4,4	-4,3	-1,7	-29,4
Landes- und Bundeswettbewerbe, Landesschülertheater (875)	-0,7	0,0	-0,2	-3,2			-0,3			-4,4
Nichtschüler-, Änderungs- und Feststellungsprüfungen (880)	-0,1	-2,3	-0,9	-1,3	-1,4		-0,8	-1,4	-3,0	-11,1
Sonstiger Ausgleichsbedarf, der aus Rundungsgewinnen finanziert ist (885)	-36,3	-51,4	-39,7	-11,2	-7,6		-44,8	-14,1	-0,4	-205,5
Ausbildungskoordination (900)	-55,2	-17,0	-19,3	-67,1	-31,5	-0,2	-19,0	-25,6	-0,6	-235,3
Außerunterrichtliche Tätigkeit in der offenen Ganztagschule (910)	-357,6						-24,3			-381,9
Einsatz als sozialpädagogische Fachkraft in der Schuleingangsphase (920)	-119,3									-119,3
Einsatz als sozialpädagogische Fachkraft (930)	-218,9	-377,3	-16,0	-5,1	-284,7	-7,0	-27,3	-24,1	-13,6	-974,1
Betreuung und Aufsicht im Ganztagsbereich der Ganztagschulen (940)	-2,6	-91,2	-10,2	-21,4	-332,1	-8,2	-486,0			-951,7
Ausgleichsbedarf, der aus Flexiblen Mitteln finanziert wird (950)	-1,7	-3,7	-0,7	-1,9	-47,6		-1,9	-1,6		-59,1
sonstige nichtunterrichtliche Tätigkeiten (970)	-87,6	-64,8	-22,8	-41,7	-84,3		-65,0	-79,5	-12,2	-457,9

## **5. Lerngruppen, Teilnehmer und Unterricht**

### **5.1. Übersicht nach Schulformen**



## 5.1.1. Grundschule, Hauptschule und Volksschule

Unterrichtsfächer 2007/08	Grundschule				Hauptschule				Volksschule			
	Schulen	Lerngruppen	erteilte Stunden	Teilnehmer	Schulen	Lerngruppen	erteilte Stunden	Teilnehmer	Schulen	Lerngruppen	erteilte Stunden	Teilnehmer
(1)	(2)	(3)	(4)	(5)	(2)	(3)	(4)	(5)	(2)	(3)	(4)	(5)
<b>Deutsch/Gesellschaftslehre</b>												
Deutsch (D)	2.994	34.522	103.478	566.077	718	26.989	80.676	466.758	2	52	162	1.216
Erdkunde / Geographie (EK)					715	10.289	14.726	224.368	2	18	33	468
Fächerübergreif. Unterricht Prim (UU)	2.581	30.753	272.988	685.222					1	2	36	21
Fächerübergreif. Unterricht Sekl (MY)												
Geschichte (GE)					718	10.652	18.679	232.014	1	13	25	344
Geschichte / Politik (GP)												
Geschichte/Sozialwissenschaften (GW)												
Gesellschaftslehre (GL)												
Literatur (LI)												
Pädagogik (PA)												
Politik (PK)					91	585	733	11.801				
Psychologie (PS)												
Rechtskunde (RK)					13	17	29	333				
Sachunterricht (SU)	2.319	14.223	36.689	321.487					1	4	10	92
Sozialpädagogik (SO)												
Sozialwissenschaften (SW)												
Soziologie (SL)												
Volkswirtschaftslehre (VW)												
<b>Fremdsprachen</b>												
Chinesisch (C)												
Englisch (E)	3.363	15.744	31.585	364.848	718	15.320	52.591	288.879	1	23	88	517
Französisch (F)					23	53	135	903				
Griechisch (G)												
Hebräisch (H)												
Italienisch (I)												
Japanisch (K)												
Latein (L)												
Neugriechisch (Z)												
Niederländisch (N)					11	22	46	383				
Polnisch (P)												
Portugiesisch (O)												
Rumanisch (U)												
Russisch (R)												
Sonstige Sprachen (SR)					9	17	33	305				
Spanisch (S)												
Türkisch (T)												
<b>Muttersprachlicher Unterricht</b>												
Albanisch Muttersprache (LM)	35	58	222	1.029	27	47	177	570				
Arabisch Muttersprache (AM)	102	189	734	3.346	54	120	370	1.664				
Bosnisch Muttersprache (BM)	24	33	112	594	9	15	64	197				
Griechisch Muttersprache (GM)	71	149	682	2.360	19	54	235	674				
Italienisch Muttersprache (IM)	99	208	836	2.888	46	115	376	1.397				
Kroatisch Muttersprache (CM)	19	24	148	552	16	26	123	342				
Makedonisch Muttersprache (MM)	28	29	73	621	2	2	16	19				
Polnisch Muttersprache (PM)	27	38	194	968	9	17	64	307				
Portugiesisch Muttersprache (OM)	23	45	208	845	18	60	212	863				
Russisch Muttersprache (RM)	34	69	255	1.328	50	114	387	1.711				
Serbisch Muttersprache (EM)	15	25	117	502	13	19	75	225				
Slowenisch Muttersprache (WM)	3	3	9	37	1	1	1	16				
Sonstige Muttersprache (XM)	44	120	528	2.200	10	21	61	346				
Spanisch Muttersprache (SM)	46	90	412	1.702	17	48	170	695				
Türkisch Muttersprache (TM)	655	2.266	6.404	38.128	216	1.036	2.407	15.809				
<b>Muttersprache anstelle einer Pflichtfremdsprache</b>												
Albanisch als Pflichtfremdspr. (LH)												
Arabisch als Pflichtfremdspr. (RH)												
Bosnisch als Pflichtfremdspr. (BH)												
Italienisch als Pflichtfremdspr. (IH)												
Kroatisch als Pflichtfremdspr. (HH)												
Türkisch als Pflichtfremdspr. (TH)												

## Grundschule, Hauptschule und Volksschule (2)

Unterrichtsfächer 2007/08	Grundschule				Hauptschule				Volksschule			
	Schulen	Lerngruppen	erteilte Stunden	Teilnehmer	Schulen	Lerngruppen	erteilte Stunden	Teilnehmer	Schulen	Lerngruppen	erteilte Stunden	Teilnehmer
(1)	(2)	(3)	(4)	(5)	(2)	(3)	(4)	(5)	(2)	(3)	(4)	(5)
<b>Mathematik/Naturwissenschaften</b>												
Biologie (BI)					718	11.084	17.328	232.440	2	15	26	403
Chemie (CH)					584	4.620	6.828	97.834	1	1	1	18
Informatik (IF)					585	3.019	5.347	47.786	2	4	10	103
Mathematik (M)	2.680	19.379	72.735	406.268	718	17.560	60.981	323.699	2	36	138	796
Naturwissenschaften (NW)												
Physik (PH)					713	8.675	13.840	184.161	1	13	26	344
<b>Arbeitslehre/Technik</b>												
Arbeitslehre (AL)												
Arbeitslehre - Hauswirtschaft (AH)					718	7.234	14.678	106.771	2	9	20	149
Arbeitslehre - Technik (AT)					715	7.994	16.213	117.665	2	9	19	147
Arbeitslehre - Wirtschaft (AW)					717	8.571	13.142	179.274	1	9	9	228
Ernährungs-/Nahrungsmittellehre (EL)												
Hauswirtsch. Lehre /Hw.Wissensch. (HW)												
Maschinenschreiben (MS)												
Technik (TC)												
Textilgestaltung (TX)					624	3.405	6.272	60.296	1	12	24	186
Werken / Musisches Werken (W)												
Wirtschaftswissenschaften/-lehre (WW)												
<b>Religion/Philosophie</b>												
Evangelische Religionslehre (ER)	2.528	12.654	24.009	248.516	621	3.451	5.780	59.091	2	7	14	100
Islamkunde in deutscher Sprache (IR)	50	176	321	3.614	60	295	523	4.721				
Jüdische Religionslehre (HR)	13	25	73	523								
Katholische Religionslehre (KR)	3.060	18.334	35.040	387.006	654	5.004	8.654	97.308	1	16	32	390
Orthodoxe Religionsl. (Griech.) (OR)	20	27	149	487	3	10	12	105				
Orthodoxe Religionsl. (Syrisch) (YR)	26	49	76	457	10	32	55	331				
Philosophie (PL)												
Praktische Philosophie (PP)					200	669	1.071	11.410				
<b>Künstlerische Fächer/Sport</b>												
Chor (CO)					49	61	106	1.213				
Darstellung und Gestaltung (DS)												
Instrumentalprakt. Grundkurs (IV)												
Kunst / Kunsterziehung (KU)	3.355	33.284	70.124	769.156	718	9.604	18.673	186.128	2	22	44	379
Musik / Rhythmik (MU)	3.354	32.691	43.934	762.822	645	4.673	7.565	91.283	1	16	27	404
Spiel (SI)												
Sport / Bewegungserziehung (SP)	3.368	45.334	99.808	1.023.335	718	13.864	28.957	285.085	2	34	67	618
<b>Sonstiges</b>												
Braille'sche Punkschrift (BN)												
Erweitertes Bildungsangebot (EB)					186	1.215	2.374	18.533				
Fächer i.R. Selbständige Schule (XX)	15	73	112	1.224	17	349	648	7.015				
Fächer im genehm. Schulversuch (VF)	140	458	1.764	5.513	39	404	808	7.331				
Förderunterricht (FU)	2.631	27.452	45.639	512.462					1	8	12	186
Gesamtunterricht (GU)												
Hausunterricht (HU)	3	3	11		3	3	16					
Lebenspraktische Unterweisung (LU)												
Sonderpäd.Förd.gemeinsam.Unterr. (GX)	591	2.170	14.142	9.085	91	542	2.666	5.754				
Sonderpädagogische Fördergruppen (FX)	17	38	317	200	16	56	290	593				
Spez. sonderpäd. Maßnahmen (MX)												
Unterweisung (UW)												
Zus.Förd.i.d. Schuleingangsphase (ZF)	406	1.535	4.233	23.265								
<b>Summe</b>	<b>34.739</b>	<b>292.270</b>	<b>868.163</b>	<b>6.148.667</b>	<b>13.645</b>	<b>178.033</b>	<b>405.212</b>	<b>3.376.406</b>	<b>31</b>	<b>323</b>	<b>823</b>	<b>7.109</b>
<b>Maximalwert</b>	<b>3.368</b>	<b>45.334</b>	<b>272.988</b>	<b>1.023.335</b>	<b>718</b>	<b>26.989</b>	<b>80.676</b>	<b>466.758</b>	<b>2</b>	<b>52</b>	<b>162</b>	<b>1.216</b>

## 5.1.2. Realschule, Gesamtschule und Gymnasium

Unterrichtsfächer 2007/08	Realschule				Gesamtschule				Gymnasium			
	Schulen	Lerngruppen	erteilte Stunden	Teilnehmer	Schulen	Lerngruppen	erteilte Stunden	Teilnehmer	Schulen	Lerngruppen	erteilte Stunden	Teilnehmer
(1)	(2)	(3)	(4)	(5)	(2)	(3)	(4)	(5)	(2)	(3)	(4)	(5)
<b>Deutsch/Gesellschaftslehre</b>												
Deutsch (D)	557	17.853	57.124	445.031	218	17.906	49.911	389.308	630	25.536	87.830	649.259
Erdkunde / Geographie (EK)	556	9.714	16.141	269.767	140	1.212	2.992	29.750	630	12.326	28.415	318.874
Fächerübergreif. Unterricht Prim (UU)												
Fächerübergreif. Unterricht Sekl (MY)												
Geschichte (GE)	556	9.087	15.946	251.997	208	2.366	6.342	54.341	629	15.204	36.965	379.799
Geschichte / Politik (GP)												
Geschichte/Sozialwissenschaften (GW)												
Gesellschaftslehre (GL)					190	6.110	16.030	167.895				
Literatur (LI)					125	173	488	3.723	546	989	2.701	22.152
Pädagogik (PA)	9	11	21	225	142	734	2.422	14.764	495	3.232	10.751	66.772
Politik (PK)	556	9.920	13.154	269.234	42	454	725	12.057	621	8.272	15.885	228.984
Psychologie (PS)					6	40	143	848	29	123	357	2.561
Rechtskunde (RK)	15	19	35	400	5	9	23	205	12	42	111	757
Sachunterricht (SU)												
Sozialpädagogik (SO)	88	158	309	2.940								
Sozialwissenschaften (SW)	512	2.265	7.206	48.033	203	1.131	3.107	22.986	623	5.063	13.752	111.192
Soziologie (SL)												
Volkswirtschaftslehre (VW)												
<b>Fremdsprachen</b>												
Chinesisch (C)					1	11	38	211	11	16	48	390
Englisch (E)	557	15.108	52.552	395.082	218	12.710	40.291	295.495	630	24.747	86.571	627.660
Französisch (F)	554	4.916	15.445	116.880	214	2.124	6.155	41.560	628	11.228	37.850	237.508
Griechisch (G)					3	17	44	182	46	143	420	1.910
Hebräisch (H)									15	34	99	279
Italienisch (I)	38	57	129	1.032	31	235	821	4.951	130	664	2.289	13.684
Japanisch (K)									13	38	127	635
Latein (L)	1	1	2	12	190	1.058	3.181	18.152	627	9.840	33.600	228.428
Neugriechisch (Z)									2	9	32	91
Niederländisch (N)	59	308	940	7.025	19	109	386	2.097	42	216	794	4.698
Polnisch (P)	4	17	25	369	2	3	4	61	3	3	5	55
Portugiesisch (O)					1	5	12	53	1	11	38	199
Rumanisch (U)					1	1	2	12				
Russisch (R)	10	23	40	501	12	31	98	465	88	254	868	4.133
Sonstige Sprachen (SR)	13	18	40	314	3	14	48	201	7	18	39	427
Spanisch (S)	93	157	322	2.974	139	1.125	3.886	23.580	371	2.801	10.196	60.842
Türkisch (T)	9	30	59	504	51	276	772	5.531	11	54	167	845
<b>Muttersprachlicher Unterricht</b>												
Albanisch Muttersprache (LM)					2	2	6	44				
Arabisch Muttersprache (AM)					3	3	11	41				
Bosnisch Muttersprache (BM)												
Griechisch Muttersprache (GM)	2	6	16	52	5	12	35	93	1	1	4	10
Italienisch Muttersprache (IM)	1	1	3	15	2	4	11	53				
Kroatisch Muttersprache (CM)					2	2	8	12				
Makedonisch Muttersprache (MM)												
Polnisch Muttersprache (PM)	2	5	15	66	2	3	11	34	2	2	11	58
Portugiesisch Muttersprache (OM)									1	1	2	9
Russisch Muttersprache (RM)					2	4	9	62	2	4	10	77
Serbisch Muttersprache (EM)												
Slowenisch Muttersprache (WM)												
Sonstige Muttersprache (XM)					3	9	36	45	2	7	18	80
Spanisch Muttersprache (SM)									1	1	5	25
Türkisch Muttersprache (TM)	24	117	233	1.980	57	389	773	7.876	9	34	65	533
<b>Muttersprache anstelle einer Pflichtfremdsprache</b>												
Albanisch als Pflichtfremdspr. (LH)												
Arabisch als Pflichtfremdspr. (RH)	1	2	6	26					2	4	9	29
Bosnisch als Pflichtfremdspr. (BH)												
Italienisch als Pflichtfremdspr. (IH)					1	2	10	26				
Kroatisch als Pflichtfremdspr. (HH)												
Türkisch als Pflichtfremdspr. (TH)	1	5	17	80	7	36	103	628	2	15	32	123

## Realschule, Gesamtschule und Gymnasium (2)

Unterrichtsfächer 2007/08	Realschule				Gesamtschule				Gymnasium			
	Schulen	Lerngruppen	erteilte Stunden	Teilnehmer	Schulen	Lerngruppen	erteilte Stunden	Teilnehmer	Schulen	Lerngruppen	erteilte Stunden	Teilnehmer
(1)	(2)	(3)	(4)	(5)	(2)	(3)	(4)	(5)	(2)	(3)	(4)	(5)
<b>Mathematik/Naturwissenschaften</b>												
Biologie (BI)	556	12.680	23.731	304.413	213	5.188	12.658	130.604	629	19.101	48.165	489.472
Chemie (CH)	555	7.952	13.177	190.602	213	4.546	9.833	105.315	628	10.710	25.106	264.571
Informatik (IF)	541	3.770	8.793	73.097	199	1.481	3.175	27.936	593	3.664	9.086	71.458
Mathematik (M)	557	15.072	52.176	393.604	218	13.232	42.230	307.442	630	24.788	85.413	635.214
Naturwissenschaften (NW)					205	4.237	11.383	104.480				
Physik (PH)	554	10.302	16.083	260.662	212	3.550	7.497	89.595	630	13.669	31.219	349.687
<b>Arbeitslehre/Technik</b>												
Arbeitslehre (AL)												
Arbeitslehre - Hauswirtschaft (AH)					211	2.561	5.952	44.597				
Arbeitslehre - Technik (AT)					214	4.896	10.845	87.075				
Arbeitslehre - Wirtschaft (AW)					207	3.281	6.328	83.426				
Ernährungs-/Nahrungsmittellehre (EL)					10	22	68	427	72	286	824	5.879
Hauswirtsch. Lehre /Hw.Wissensch. (HW)	462	1.133	2.379	20.138								
Maschinenschreiben (MS)												
Technik (TC)	422	1.987	5.624	33.777	33	104	297	1.710	85	217	504	3.919
Textilgestaltung (TX)	411	3.093	5.539	76.549	57	186	375	3.562	49	185	359	4.972
Werken / Musisches Werken (W)												
Wirtschaftswissenschaften/-lehre (WW)					31	276	488	7.256	17	36	86	770
<b>Religion/Philosophie</b>												
Evangelische Religionslehre (ER)	523	4.521	8.124	102.509	210	3.335	6.873	81.181	618	8.021	17.468	185.991
Islamkunde in deutscher Sprache (IR)	7	41	76	1.104	7	30	59	747	2	12	24	208
Jüdische Religionslehre (HR)	2	2	4	58	1	7	13	56	5	17	41	153
Katholische Religionslehre (KR)	528	6.402	11.609	154.736	199	2.963	6.055	70.269	619	10.664	23.524	258.865
Orthodoxe Religionsl. (Griech.) (OR)	1	3	3	94	1	6	13	49	18	59	74	1.623
Orthodoxe Religionsl. (Syrisch) (YR)	11	25	48	250	2	12	20	101	2	3	6	32
Philosophie (PL)					197	661	1.899	13.163	582	2.603	7.169	52.547
Praktische Philosophie (PP)	275	1.184	2.109	23.858	118	612	1.181	13.188	319	951	1.824	20.567
<b>Künstlerische Fächer/Sport</b>												
Chor (CO)	129	164	254	4.525	19	29	49	597	256	507	801	18.095
Darstellung und Gestaltung (DS)					117	933	2.463	17.821				
Instrumentalprakt. Grundkurs (IV)					5	5	14	82	122	184	449	3.487
Kunst / Kunstszene (KU)	557	9.654	18.632	247.421	217	6.641	14.276	169.400	629	14.065	31.608	368.242
Musik / Rhythmik (MU)	550	6.914	11.631	181.057	217	4.772	9.329	122.108	629	12.309	25.444	325.186
Spiel (SI)												
Sport / Bewegungserziehung (SP)	557	15.216	31.918	400.532	218	11.313	26.095	287.017	630	23.955	57.861	630.283
<b>Sonstiges</b>												
Braille'sche Punkschrift (BN)												
Erweitertes Bildungsangebot (EB)												
Fächer i.R. Selbständige Schule (XX)	9	91	157	2.194	3	23	35	516	14	242	389	6.533
Fächer im genehm. Schulversuch (VF)	33	275	403	6.505	190	13.456	19.753	318.940	39	313	591	8.088
Förderunterricht (FU)												
Gesamtunterricht (GU)												
Hausunterricht (HU)	2	2	4		4	14	28		1	1	1	
Lebenspraktische Unterweisung (LU)												
Sonderpäd.Förd.gemeinsam Unterr. (GX)	15	28	79	131	15	224	1.009	2.244	11	14	28	46
Sonderpädagogische Fördergruppen (FX)									7	14	51	164
Spez. sonderpäd. Maßnahmen (MX)												
Unterweisung (UW)					34	970	1.414	32.771				
Zus.Förd.i.d. Schuleingangsphase (ZF)												
<b>Summe</b>	<b>11.475</b>	<b>170.309</b>	<b>392.330</b>	<b>4.292.355</b>	<b>6.047</b>	<b>137.886</b>	<b>340.642</b>	<b>3.221.017</b>	<b>14.698</b>	<b>267.522</b>	<b>738.180</b>	<b>6.669.130</b>
<b>Maximalwert</b>	<b>557</b>	<b>17.853</b>	<b>57.124</b>	<b>445.031</b>	<b>218</b>	<b>17.906</b>	<b>49.911</b>	<b>389.308</b>	<b>630</b>	<b>25.536</b>	<b>87.830</b>	<b>649.259</b>

### 5.1.3. Freie Waldorfschule, Förderschule im Bereich Grundschule/Hauptschule und Förderschule im Bereich Realschule/Gymnasium

Unterrichtsfächer 2007/08	Fr. Waldorfschule				Förderschule G/H				Förderschule R/Gy			
	Schu- len	Lern- gruppen	erteilte Stunden	Teil- nehmer	Schu- len	Lern- gruppen	erteilte Stunden	Teil- nehmer	Schu- len	Lern- gruppen	erteilte Stunden	Teil- nehmer
(1)	(2)	(3)	(4)	(5)	(2)	(3)	(4)	(5)	(2)	(3)	(4)	(5)
<b>Deutsch/Gesellschaftslehre</b>												
Deutsch (D)					678	14.523	56.278	139.127	2	87	329	891
Erdkunde / Geographie (EK)					467	3.516	5.940	42.530	2	47	61	486
Fächerübergreif. Unterricht Prim (UU)					156	1.088	6.019	10.857				
Fächerübergreif. Unterricht Sekl (MY)					106	565	2.098	6.294				
Geschichte (GE)					361	2.093	3.721	25.004	2	41	68	409
Geschichte / Politik (GP)					330	1.827	3.383	22.335				
Geschichte/Sozialwissenschaften (GW)												
Gesellschaftslehre (GL)												
Literatur (LI)									1	1	3	17
Pädagogik (PA)					1	2	8	6	1	5	19	50
Politik (PK)					1	1	3	2	2	28	30	295
Psychologie (PS)									1	2	4	12
Rechtskunde (RK)												
Sachunterricht (SU)					493	2.924	8.939	29.299				
Sozialpädagogik (SO)												
Sozialwissenschaften (SW)					2	3	9	9	2	14	42	147
Soziologie (SL)												
Volkswirtschaftslehre (VV)												
<b>Fremdsprachen</b>												
Chinesisch (C)												
Englisch (E)	45	573		16.871	578	4.934	13.648	52.609	2	66	274	652
Französisch (F)	27	278		7.806	20	68	215	394	1	8	29	69
Griechisch (G)	1	1		61								
Hebräisch (H)												
Italienisch (I)												
Japanisch (K)												
Latein (L)	5	24		452	11	23	58	135	2	19	67	144
Neugriechisch (Z)												
Niederländisch (N)												
Polnisch (P)												
Portugiesisch (O)												
Rumanisch (U)												
Russisch (R)	17	224		6.673								
Sonstige Sprachen (SR)	3	9		122	2	4	10	50	1	1	1	12
Spanisch (S)					1	2	5	2				
Türkisch (T)												
<b>Muttersprachlicher Unterricht</b>												
Albanisch Muttersprache (LM)					1	1	3	6				
Arabisch Muttersprache (AM)					5	22	46	209				
Bosnisch Muttersprache (BM)												
Griechisch Muttersprache (GM)					1	1	2	2				
Italienisch Muttersprache (IM)					2	7	9	25				
Kroatisch Muttersprache (CM)												
Makedonisch Muttersprache (MM)												
Polnisch Muttersprache (PM)												
Portugiesisch Muttersprache (OM)												
Russisch Muttersprache (RM)												
Serbisch Muttersprache (EM)												
Slowenisch Muttersprache (WM)												
Sonstige Muttersprache (XM)					1	1	3	20				
Spanisch Muttersprache (SM)												
Türkisch Muttersprache (TM)					59	158	334	1.235				
<b>Muttersprache anstelle einer Pflichtfremdsprache</b>												
Albanisch als Pflichtfremdspr. (LH)					1	1	2	4				
Arabisch als Pflichtfremdspr. (RH)												
Bosnisch als Pflichtfremdspr. (BH)					1	1	2	12				
Italienisch als Pflichtfremdspr. (IH)												
Kroatisch als Pflichtfremdspr. (HH)					1	1	2	6				
Türkisch als Pflichtfremdspr. (TH)					2	4	5	30				

## Freie Waldorfschule, Förderschule G/H und R/GY (2)

Unterrichtsfächer 2007/08	Fr. Waldorfschule				Förderschule G/H				Förderschule R/Gy			
	Schu- len	Lern- gruppen	erteilte Stunden	Teil- nehmer	Schu- len	Lern- gruppen	erteilte Stunden	Teil- nehmer	Schu- len	Lern- gruppen	erteilte Stunden	Teil- nehmer
(1)	(2)	(3)	(4)	(5)	(2)	(3)	(4)	(5)	(2)	(3)	(4)	(5)
<b>Mathematik/Naturwissenschaften</b>												
Biologie (BI)					469	3.654	6.751	44.013	2	42	88	467
Chemie (CH)					119	308	490	3.439	2	28	57	294
Informatik (IF)					310	1.413	2.744	15.130	2	13	37	119
Mathematik (M)					673	11.968	49.017	119.012	2	76	296	789
Naturwissenschaften (NW)					199	914	2.019	10.619				
Physik (PH)					362	2.036	3.441	24.409	2	33	55	336
<b>Arbeitslehre/Technik</b>												
Arbeitslehre (AL)					521	4.380	17.598	43.529	1	13	22	154
Arbeitslehre - Hauswirtschaft (AH)												
Arbeitslehre - Technik (AT)												
Arbeitslehre - Wirtschaft (AW)												
Ernährungs-/Nahrungsmittellehre (EL)												
Hauswirtsch. Lehre /Hw.Wissensch. (HW)					420	2.361	7.090	22.116	2	10	20	98
Maschinenschreiben (MS)					6	14	22	99				
Technik (TC)					240	843	2.059	7.705				
Textilgestaltung (TX)					264	802	1.568	8.476				
Werken / Musisches Werken (W)					277	1.272	3.405	11.518				
Wirtschaftswissenschaften/-lehre (WW)												
<b>Religion/Philosophie</b>												
Evangelische Religionslehre (ER)					409	1.909	3.206	18.530	2	12	23	106
Islamlunde in deutscher Sprache (IR)					14	44	92	446				
Jüdische Religionslehre (HR)					4	4	13	49				
Katholische Religionslehre (KR)					435	2.405	3.945	23.765	2	28	59	265
Orthodoxe Religionsl. (Griech.) (OR)												
Orthodoxe Religionsl. (Syrisch) (YR)					3	5	9	79				
Philosophie (PL)					1	1	1	3	1	3	9	31
Praktische Philosophie (PP)					68	172	236	2.118	2	8	20	99
<b>Künstlerische Fächer/Sport</b>												
Chor (CO)					29	33	57	438				
Darstellung und Gestaltung (DS)												
Instrumentalprakt. Grundkurs (IV)												
Kunst / Kunsterziehung (KU)					568	6.421	13.920	70.530	2	44	92	459
Musik / Rhythmik (MU)					649	7.377	16.541	75.504	2	20	36	224
Spiel (SI)					166	594	1.430	5.946				
Sport / Bewegungserziehung (SP)					676	12.046	35.353	128.247	2	59	135	881
<b>Sonstiges</b>												
Braille'sche Punkschrift (BN)					11	42	90	172				
Erweitertes Bildungsangebot (EB)												
Fächer i.R. Selbständige Schule (XX)					7	48	183	586				
Fächer im genehm. Schulversuch (VF)					7	20	51	218				
Förderunterricht (FU)												
Gesamtunterricht (GU)					18	149	1.485	1.337				
Hausunterricht (HU)					18	27	91					
Lebenspraktische Unterweisung (LU)					161	6.817	34.060	57.905				
Sonderpäd.Förd.gemeinsam.Unterr. (GX)												
Sonderpädagogische Fördergruppen (FX)												
Spez. sonderpäd. Maßnahmen (MX)					651	14.989	54.262	123.414	1	34	82	351
Unterweisung (UW)												
Zus.Förd.i.d. Schuleingangsphase (ZF)					8	30	92	236				
<b>Summe</b>	<b>98</b>	<b>1.109</b>		<b>31.985</b>	<b>11.044</b>	<b>114.868</b>	<b>362.065</b>	<b>1.149.790</b>	<b>46</b>	<b>742</b>	<b>1.958</b>	<b>7.857</b>
<b>Maximalwert</b>	<b>45</b>	<b>573</b>		<b>16.871</b>	<b>678</b>	<b>14.989</b>	<b>56.278</b>	<b>139.127</b>	<b>2</b>	<b>87</b>	<b>329</b>	<b>891</b>

### 5.1.4. Allgemein bildende Förderschulen (G/H und R/GY), Förderschule BK und Weiterbildungskolleg

Unterrichtsfächer 2007/08	Förderschule allgemein bildend				Förderschule BK				Weiterbildungskolleg			
	Schu- len	Lern- gruppen	erteilte Stunden	Teil- nehmer	Schu- len	Lern- gruppen	erteilte Stunden	Teil- nehmer	Schu- len	Lern- gruppen	erteilte Stunden	Teil- nehmer
(1)	(2)	(3)	(4)	(5)	(2)	(3)	(4)	(5)	(2)	(3)	(4)	(5)
<b>Deutsch/Gesellschaftslehre</b>												
Deutsch (D)	701	15.157	57.680	145.084	21	547	1.073	5.066	56	1.494	6.114	30.979
Erdkunde / Geographie (EK)	469	3.563	6.001	43.016					35	305	846	5.657
Fächerübergreif. Unterricht Prim (UU)	156	1.088	6.019	10.857								
Fächerübergreif. Unterricht SekI (MY)	106	565	2.098	6.294								
Geschichte (GE)	364	2.144	3.814	25.509	1	10	25	96	43	709	1.779	15.098
Geschichte / Politik (GP)	330	1.827	3.383	22.335								
Geschichte/Sozialwissenschaften (GW)									13	264	691	5.136
Gesellschaftslehre (GL)	2	35	69	242	2	35	69	242				
Literatur (LI)	1	1	3	17					13	28	75	404
Pädagogik (PA)	3	10	41	72	1	3	14	16	16	90	271	1.658
Politik (PK)	21	420	510	4.242	18	391	477	3.945	11	44	121	1.039
Psychologie (PS)	1	2	4	12					8	65	177	1.228
Rechtskunde (RK)									3	4	15	66
Sachunterricht (SU)	493	2.924	8.939	29.299								
Sozialpädagogik (SO)												
Sozialwissenschaften (SW)	4	17	51	156					19	80	238	1.497
Soziologie (SL)	1	3	6	12	1	3	6	12	23	221	667	4.025
Volkswirtschaftslehre (VW)	5	41	79	371	5	41	79	371	27	137	360	2.467
<b>Fremdsprachen</b>												
Chinesisch (C)									2	2	8	43
Englisch (E)	597	5.221	14.440	54.968	17	221	518	1.707	56	1.357	5.316	28.321
Französisch (F)	25	102	310	626	4	26	66	163	47	273	1.066	4.656
Griechisch (G)									6	64	155	1.319
Hebräisch (H)									1	1	2	5
Italienisch (I)									3	5	17	69
Japanisch (K)									2	2	5	35
Latein (L)	14	54	161	311	1	12	36	32	27	205	792	3.085
Neugriechisch (Z)												
Niederländisch (N)									6	20	66	274
Polnisch (P)									1	1	5	33
Portugiesisch (O)												
Rumänisch (U)												
Russisch (R)									5	20	85	254
Sonstige Sprachen (SR)	3	5	11	62					1	4	18	95
Spanisch (S)	2	3	6	20	1	1	1	18	7	37	149	612
Türkisch (T)									2	7	19	109
<b>Muttersprachlicher Unterricht</b>												
Albanisch Muttersprache (LM)	1	1	3	6								
Arabisch Muttersprache (AM)	5	22	46	209								
Bosnisch Muttersprache (BM)												
Griechisch Muttersprache (GM)	1	1	2	2								
Italienisch Muttersprache (IM)	2	7	9	25								
Kroatisch Muttersprache (CM)												
Makedonisch Muttersprache (MM)												
Polnisch Muttersprache (PM)												
Portugiesisch Muttersprache (OM)												
Russisch Muttersprache (RM)												
Serbisch Muttersprache (EM)												
Slowenisch Muttersprache (WM)												
Sonstige Muttersprache (XM)	1	1	3	20								
Spanisch Muttersprache (SM)												
Türkisch Muttersprache (TM)	59	158	334	1.235								
<b>Muttersprache anstelle einer Pflichtfremdsprache</b>												
Albanisch als Pflichtfremdspr. (LH)	1	1	2	4								
Arabisch als Pflichtfremdspr. (RH)												
Bosnisch als Pflichtfremdspr. (BH)	1	1	2	12								
Italienisch als Pflichtfremdspr. (IH)												
Kroatisch als Pflichtfremdspr. (HH)	1	1	2	6								
Türkisch als Pflichtfremdspr. (TH)	2	4	5	30								

## Allgemein bildende Förderschulen (G/H und R/GY), Förderschule BK und Weiterbildungskolleg (2)

Unterrichtsfächer 2007/08	Förderschule allgemein bildend				Förderschule BK				Weiterbildungskolleg			
	Schu- len	Lern- gruppen	erteilte Stunden	Teil- nehmer	Schu- len	Lern- gruppen	erteilte Stunden	Teil- nehmer	Schu- len	Lern- gruppen	erteilte Stunden	Teil- nehmer
(1)	(2)	(3)	(4)	(5)	(2)	(3)	(4)	(5)	(2)	(3)	(4)	(5)
<b>Mathematik/Naturwissenschaften</b>												
Biologie (BI)	473	3.726	6.918	44.694	2	30	79	214	56	913	2.632	18.750
Chemie (CH)	122	349	572	3.849	1	13	25	116	35	209	546	3.872
Informatik (IF)	313	1.442	2.813	15.381	1	16	32	132	44	205	590	3.362
Mathematik (M)	692	12.262	49.901	121.597	17	218	588	1.796	56	1.393	5.536	29.077
Naturwissenschaften (NW)	199	914	2.019	10.619								
Physik (PH)	366	2.110	3.580	25.056	2	41	84	311	46	347	887	6.514
<b>Arbeitslehre/Technik</b>												
Arbeitslehre (AL)	522	4.393	17.620	43.683								
Arbeitslehre - Hauswirtschaft (AH)												
Arbeitslehre - Technik (AT)												
Arbeitslehre - Wirtschaft (AW)												
Ernährungs-/Nahrungsmittellehre (EL)												
Hauswirtsch. Lehre /Hw.Wissensch. (HW)	422	2.371	7.110	22.214								
Maschinenschreiben (MS)	6	14	22	99								
Technik (TC)	240	843	2.059	7.705					5	34	70	809
Textilgestaltung (TX)	264	802	1.568	8.476								
Werken / Musikisches Werken (W)	277	1.272	3.405	11.518								
Wirtschaftswissenschaften/lehre (WW)	15	279	416	2.691	15	279	416	2.691				
<b>Religion/Philosophie</b>												
Evangelische Religionslehre (ER)	424	2.029	3.368	19.797	13	108	139	1.161	18	79	203	1.360
Islamlunde in deutscher Sprache (IR)	14	44	92	446								
Judische Religionslehre (HR)	4	4	13	49								
Katholische Religionslehre (KR)	450	2.525	4.121	24.840	13	92	117	810	20	114	295	2.236
Orthodoxe Religionsl. (Griech.) (OR)												
Orthodoxe Religionsl. (Syrisch) (YR)	3	5	9	79								
Philosophie (PL)	2	4	10	34					26	174	475	2.952
Praktische Philosophie (PP)	72	188	265	2.278	2	8	9	61	7	31	69	708
<b>Künstlerische Fächer/Sport</b>												
Chor (CO)	29	33	57	438					1	1	2	11
Darstellung und Gestaltung (DS)												
Instrumentalprakt. Grundkurs (IV)												
Kunst / Kunsterziehung (KU)	573	6.485	14.051	71.139	3	20	39	150	29	149	476	2.643
Musik / Rhythmik (MU)	654	7.401	16.584	75.758	3	4	7	30	7	18	58	289
Spiel (SI)	166	594	1.430	5.946								
Sport / Bewegungserziehung (SP)	696	12.405	35.999	132.020	18	300	511	2.892	25	90	243	1.644
<b>Sonstiges</b>												
Braille'sche Punkschrift (BN)	11	42	90	172								
Erweitertes Bildungsangebot (EB)												
Fächer i.R. Selbständige Schule (XX)	7	48	183	586					1	33	148	605
Fächer im genehm. Schulversuch (VF)	7	20	51	218					2	96	190	1.847
Förderunterricht (FU)	15	212	381	2.027	15	212	381	2.027				
Gesamtunterricht (GU)	18	149	1.485	1.337								
Hausunterricht (HU)	18	27	91									
Lebenspraktische Unterweisung (LU)	161	6.817	34.060	57.905								
Sonderpäd.Förd.gemeinsam.Unterr. (GX)												
Sonderpädagogische Fördergruppen (FX)												
Spez. sonderpäd. Maßnahmen (MX)	652	15.023	54.344	123.765								
Unterweisung (UW)												
Zus.Förd.i.d. Schuleingangsphase (ZF)	8	30	92	236								
<b>Summe</b>	<b>11.267</b>	<b>118.241</b>	<b>368.814</b>	<b>1.181.706</b>	<b>177</b>	<b>2.631</b>	<b>4.791</b>	<b>24.059</b>	<b>811</b>	<b>9.325</b>	<b>31.476</b>	<b>184.843</b>
<b>Maximalwert</b>	<b>701</b>	<b>15.157</b>	<b>57.680</b>	<b>145.084</b>	<b>21</b>	<b>547</b>	<b>1.073</b>	<b>5.066</b>	<b>56</b>	<b>1.494</b>	<b>6.114</b>	<b>30.979</b>



## 5.1.5. Allgemein bildende Schulen, Berufskollegs und Schulen insgesamt

Unterrichtsfächer 2007/08	Allgemein bildende Schulen				Berufskolleg				Schulen insgesamt			
	Schu- len	Lern- gruppen	erteilte Stunden	Teil- nehmer	Schu- len	Lern- gruppen	erteilte Stunden	Teil- nehmer	Schu- len	Lern- gruppen	erteilte Stunden	Teil- nehmer
(1)	(2)	(3)	(4)	(5)	(2)	(3)	(4)	(5)	(2)	(3)	(4)	(5)
<b>Deutsch/Gesellschaftslehre</b>												
Deutsch (D)	5.855	138.962	441.901	2.688.646	337	16.535	33.969	364.736	6.213	156.044	476.943	3.058.448
Erdkunde / Geographie (EK)	2.547	37.427	69.153	891.900	14	42	84	815	2.561	37.469	69.237	892.715
Fächerübergreif. Unterricht Prim (UU)	2.738	31.843	279.043	696.100					2.738	31.843	279.043	696.100
Fächerübergreif. Unterricht SekI (MY)	106	565	2.098	6.294					106	565	2.098	6.294
Geschichte (GE)	2.518	40.165	83.523	959.006	65	441	929	9.967	2.584	40.616	84.477	969.069
Geschichte / Politik (GP)	330	1.827	3.383	22.335					330	1.827	3.383	22.335
Geschichte/Sozialwissenschaften (GW)	13	264	691	5.136					13	264	691	5.136
Gesellschaftslehre (GL)	190	6.110	16.030	167.895	75	977	1.788	21.545	267	7.122	17.887	189.682
Literatur (LI)	685	1.191	3.267	26.296					685	1.191	3.267	26.296
Pädagogik (PA)	664	4.074	13.492	83.475					664	4.074	13.492	83.475
Politik (PK)	1.324	19.304	30.652	523.412	316	14.818	19.944	323.390	1.658	34.513	51.073	850.747
Psychologie (PS)	44	230	681	4.649	56	307	637	7.588	100	537	1.318	12.237
Rechtskunde (RK)	48	91	213	1.761					48	91	213	1.761
Sachunterricht (SU)	2.813	17.151	45.639	350.878					2.813	17.151	45.639	350.878
Sozialpädagogik (SO)	88	158	309	2.940					88	158	309	2.940
Sozialwissenschaften (SW)	1.361	8.556	24.355	183.864	19	105	307	2.545	1.380	8.661	24.662	186.409
Soziologie (SL)	23	221	667	4.025	47	226	455	5.508	71	450	1.128	9.545
Volkswirtschaftslehre (VV)	27	137	360	2.467	129	2.961	5.765	66.604	161	3.139	6.204	69.442
<b>Fremdsprachen</b>												
Chinesisch (C)	14	29	94	644					14	29	94	644
Englisch (E)	6.168	90.582	282.917	2.070.934	348	13.909	31.129	306.317	6.533	104.712	314.564	2.378.958
Französisch (F)	1.514	18.948	60.895	409.776	180	1.194	3.074	24.515	1.698	20.168	64.035	434.454
Griechisch (G)	56	225	619	3.472					56	225	619	3.472
Hebräisch (H)	16	35	101	284					16	35	101	284
Italienisch (I)	202	961	3.256	19.736	14	44	125	882	216	1.005	3.381	20.618
Japanisch (K)	15	40	132	670					15	40	132	670
Latein (L)	863	11.170	37.701	250.408	8	11	37	198	872	11.193	37.774	250.638
Neugriechisch (Z)	2	9	32	91					2	9	32	91
Niederländisch (N)	137	675	2.232	14.477	32	217	514	4.439	169	892	2.746	18.916
Polnisch (P)	10	24	39	518					10	24	39	518
Portugiesisch (O)	2	16	50	252					2	16	50	252
Rumänisch (U)	1	1	2	12					1	1	2	12
Russisch (R)	132	552	1.090	12.026	4	9	28	185	136	561	1.118	12.211
Sonstige Sprachen (SR)	39	85	189	1.526	19	90	197	1.662	58	175	386	3.188
Spanisch (S)	611	4.122	14.558	88.010	142	1.824	5.160	40.736	754	5.947	19.719	128.764
Türkisch (T)	73	367	1.017	6.989	3	6	13	65	76	373	1.030	7.054
<b>Muttersprachlicher Unterricht</b>												
Albanisch Muttersprache (LM)	65	108	408	1.649					65	108	408	1.649
Arabisch Muttersprache (AM)	164	334	1.161	5.260					164	334	1.161	5.260
Bosnisch Muttersprache (BM)	33	48	176	791					33	48	176	791
Griechisch Muttersprache (GM)	99	223	974	3.191					99	223	974	3.191
Italienisch Muttersprache (IM)	150	335	1.235	4.378					150	335	1.235	4.378
Kroatisch Muttersprache (CM)	37	52	279	906					37	52	279	906
Makedonisch Muttersprache (MM)	30	31	89	640					30	31	89	640
Polnisch Muttersprache (PM)	42	65	295	1.433					42	65	295	1.433
Portugiesisch Muttersprache (OM)	42	106	422	1.717					42	106	422	1.717
Russisch Muttersprache (RM)	88	191	661	3.178					88	191	661	3.178
Serbisch Muttersprache (EM)	28	44	192	727					28	44	192	727
Slowenisch Muttersprache (VM)	4	4	10	53					4	4	10	53
Sonstige Muttersprache (XM)	60	158	646	2.691					60	158	646	2.691
Spanisch Muttersprache (SM)	64	139	587	2.422					64	139	587	2.422
Türkisch Muttersprache (TM)	1.020	4.000	10.215	65.561					1.020	4.000	10.215	65.561
<b>Muttersprache anstelle einer Pflichtfremdsprache</b>												
Albanisch als Pflichtfremdspr. (LH)	1	1	2	4					1	1	2	4
Arabisch als Pflichtfremdspr. (RH)	3	6	15	55					3	6	15	55
Bosnisch als Pflichtfremdspr. (BH)	1	1	2	12					1	1	2	12
Italienisch als Pflichtfremdspr. (IH)	1	2	10	26					1	2	10	26
Kroatisch als Pflichtfremdspr. (HH)	1	1	2	6					1	1	2	6
Türkisch als Pflichtfremdspr. (TH)	12	60	157	861					12	60	157	861

## Allgemein bildende Schulen, Berufskollegs und Schulen insgesamt (2)

Unterrichtsfächer 2007/08	Allgemein bildende Schulen				Berufskolleg				Schulen Insgesamt			
	Schu- len	Lern- gruppen	erteilte Stunden	Teil- nehmer	Schu- len	Lern- gruppen	erteilte Stunden	Teil- nehmer	Schu- len	Lern- gruppen	erteilte Stunden	Teil- nehmer
(1)	(2)	(3)	(4)	(5)	(2)	(3)	(4)	(5)	(2)	(3)	(4)	(5)
<b>Mathematik/Naturwissenschaften</b>												
Biologie (BI)	2.645	52.677	111.380	1.220.562	186	1.957	4.555	45.484	2.833	54.664	116.014	1.266.260
Chemie (CH)	2.137	28.374	56.039	665.945	131	707	1.499	15.346	2.269	29.094	57.563	681.407
Informatik (IF)	2.276	13.569	29.782	238.991	129	1.426	3.854	31.137	2.406	15.011	33.668	270.260
Mathematik (M)	5.536	103.504	368.521	2.215.901	318	10.176	25.995	229.134	5.871	113.898	395.104	2.446.831
Naturwissenschaften (NW)	404	5.151	13.403	115.099					404	5.151	13.403	115.099
Physik (PH)	2.520	38.625	73.048	915.708	207	1.706	3.423	36.309	2.729	40.372	76.555	952.328
<b>Arbeitslehre/Technik</b>												
Arbeitslehre (AL)	522	4.393	17.620	43.683					522	4.393	17.620	43.683
Arbeitslehre - Hauswirtschaft (AH)	931	9.804	20.650	151.517					931	9.804	20.650	151.517
Arbeitslehre - Technik (AT)	931	12.899	27.077	204.887					931	12.899	27.077	204.887
Arbeitslehre - Wirtschaft (AW)	925	11.861	19.479	262.928					925	11.861	19.479	262.928
Ernährungs-/Nahrungsmittellehre (EL)	82	308	892	6.306	76	515	1.109	12.002	158	823	2.001	18.308
Hauswirtsch. Lehre /Hw.Wissensch. (HW)	884	3.504	9.489	42.352					884	3.504	9.489	42.352
Maschinenschreiben (MS)	6	14	22	99					6	14	22	99
Technik (TC)	785	3.185	8.554	47.920					785	3.185	8.554	47.920
Textilgestaltung (TX)	1.406	7.683	14.136	154.041					1.406	7.683	14.136	154.041
Werken / Musisches Werken (W)	277	1.272	3.405	11.518					277	1.272	3.405	11.518
Wirtschaftswissenschaften/-lehre (WW)	48	312	574	8.026	226	9.646	15.745	205.496	289	10.237	16.735	216.213
<b>Religion/Philosophie</b>												
Evangelische Religionslehre (ER)	4.931	33.989	65.701	697.384	290	6.612	9.625	143.064	5.234	40.709	75.465	841.609
Islamkunde in deutscher Sprache (IR)	140	598	1.095	10.840	1	3	6	73	141	601	1.101	10.913
Judische Religionslehre (HR)	25	55	144	839					25	55	144	839
Katholische Religionslehre (KR)	5.518	45.930	89.212	994.840	262	4.939	7.101	106.860	5.793	50.961	96.430	1.102.510
Orthodoxe Religionsl. (Griech.) (OR)	43	105	251	2.358	6	13	18	280	49	118	269	2.638
Orthodoxe Religionsl. (Syrisch) (YR)	54	126	214	1.250					54	126	214	1.250
Philosophie (PL)	807	3.442	9.552	68.696	47	271	522	6.247	854	3.713	10.074	74.943
Praktische Philosophie (PP)	989	3.627	6.510	71.948	66	380	756	7.849	1.057	4.015	7.275	79.858
<b>Künstlerische Fächer/Sport</b>												
Chor (CO)	483	795	1.269	24.879					483	795	1.269	24.879
Darstellung und Gestaltung (DS)	117	933	2.463	17.821					117	933	2.463	17.821
Instrumentalprakt. Grundkurs (IV)	127	189	463	3.569					127	189	463	3.569
Kunst / Kunstzerziehung (KU)	6.077	79.884	167.847	1.814.358	108	709	1.530	15.966	6.188	80.613	169.416	1.830.474
Musik / Rhythmik (MU)	6.054	68.790	114.565	1.558.877	107	767	1.501	17.527	6.164	69.561	116.073	1.576.434
Spiel (SI)	166	594	1.430	5.946	25	103	181	2.434	191	697	1.611	8.380
Sport / Bewegungserziehung (SP)	6.196	121.911	280.437	2.757.642	324	10.591	19.358	237.611	6.538	132.802	300.306	2.998.145
<b>Sonstiges</b>												
Braille'sche Punkschrift (BN)	11	42	90	172					11	42	90	172
Erweitertes Bildungsangebot (EB)	186	1.215	2.374	18.533					186	1.215	2.374	18.533
Fächer i.R. Selbständige Schule (XX)	66	859	1.671	18.673	2	22	38	454	68	881	1.709	19.127
Fächer im genehm. Schulversuch (VF)	450	15.022	23.560	348.442					450	15.022	23.560	348.442
Förderunterricht (FU)	2.632	27.460	45.651	512.648	90	1.932	3.077	41.093	2.737	29.604	49.109	555.768
Gesamtunterricht (GU)	18	149	1.485	1.337					18	149	1.485	1.337
Hausunterricht (HU)	31	50	151		5	13	42	280	36	63	193	280
Lebenspraktische Unterweisung (LU)	161	6.817	34.060	57.905					161	6.817	34.060	57.905
Sonderpäd.Förd.gemeinsam.Unterr. (GX)	723	2.978	17.924	17.260					723	2.978	17.924	17.260
Sonderpädagogische Fördergruppen (FX)	40	108	658	957					40	108	658	957
Spez. sonderpäd. Maßnahmen (MX)	652	15.023	54.344	123.765					652	15.023	54.344	123.765
Unterweisung (UW)	34	970	1.414	32.771					34	970	1.414	32.771
Zus.Förd.i.d. Schuleingangsphase (ZF)	414	1.565	4.325	23.501					414	1.565	4.325	23.501
<b>Summe</b>	<b>92.634</b>	<b>1.172.387</b>	<b>3.140.850</b>	<b>25.089.159</b>	<b>4.498</b>	<b>107.016</b>	<b>206.537</b>	<b>2.355.517</b>	<b>97.309</b>	<b>1.282.034</b>	<b>3.352.178</b>	<b>27.468.735</b>
<b>Maximalwert</b>	<b>6.196</b>	<b>138.962</b>	<b>441.901</b>	<b>2.757.642</b>	<b>348</b>	<b>16.535</b>	<b>33.969</b>	<b>364.736</b>	<b>6.538</b>	<b>156.044</b>	<b>476.943</b>	<b>3.058.448</b>

## 5.2. Kurse in der gymnasialen Oberstufe

## 5.2.1. Religion / Philosophie

Unterrichtsfächer 2007/08	Grundkurs					Leistungskurs				
	Schu- len	Lern- gruppen	erteilte Stunden	Teilnehmer		Schu- len	Lern- gruppen	erteilte Stunden	Teilnehmer	
				insg.	weibl.				insg.	weibl.
<b>Religion / Philosophie</b>										
<b>ER: Evangelische Religionslehre</b>	<b>769</b>	<b>2.655</b>	<b>7.493</b>	<b>54.375</b>	<b>30.198</b>	<b>4</b>	<b>7</b>	<b>35</b>	<b>126</b>	<b>62</b>
11. Jahrgang	737	1.091	2.967	24.382	13.257					
12. Jahrgang	723	1.046	3.047	22.847	12.713	2	3	15	66	25
13. Jahrgang	471	518	1.479	7.146	4.228	4	4	20	60	37
<b>HR: Jüdische Religionslehre</b>	<b>4</b>	<b>8</b>	<b>23</b>	<b>99</b>	<b>55</b>					
11. Jahrgang	3	3	9	25	12					
12. Jahrgang	3	3	8	42	23					
13. Jahrgang	2	2	6	32	20					
<b>KR: Katholische Religionslehre</b>	<b>776</b>	<b>3.519</b>	<b>9.940</b>	<b>75.857</b>	<b>42.257</b>	<b>11</b>	<b>18</b>	<b>82</b>	<b>278</b>	<b>193</b>
11. Jahrgang	747	1.397	3.792	32.370	17.849					
12. Jahrgang	739	1.345	3.917	30.940	17.086	10	11	47	192	131
13. Jahrgang	543	777	2.232	12.547	7.322	7	7	35	86	62
<b>OR: Orthodoxe Religionsl. (Griech.)</b>	<b>3</b>	<b>5</b>	<b>15</b>	<b>49</b>	<b>24</b>					
11. Jahrgang	2	2	6	14	8					
12. Jahrgang	1	1	3	11	7					
13. Jahrgang	2	2	6	24	9					
<b>PL: Philosophie</b>	<b>777</b>	<b>2.985</b>	<b>8.482</b>	<b>59.644</b>	<b>32.830</b>	<b>13</b>	<b>17</b>	<b>87</b>	<b>273</b>	<b>160</b>
11. Jahrgang	764	1.275	3.542	28.620	16.005					
12. Jahrgang	748	1.135	3.289	23.886	13.111	8	8	43	158	102
13. Jahrgang	511	575	1.652	7.138	3.714	9	9	43	115	58

## Religion / Philosophie (2)

Unterrichtsfächer 2007/08	sonstige Kurse					Kurse insgesamt				
	Schu- len	Lern- gruppen	erteilte Stunden	Teilnehmer		Schu- len	Lern- gruppen	erteilte Stunden	Teilnehmer	
				insg.	weibl.				insg.	weibl.
<b>Religion / Philosophie</b>										
<b>ER: Evangelische Religionslehre</b>	<b>1</b>	<b>1</b>	<b>2</b>	<b>20</b>	<b>12</b>	<b>769</b>	<b>2.663</b>	<b>7.530</b>	<b>54.521</b>	<b>30.272</b>
11. Jahrgang	1	1	2	20	12	737	1.092	2.969	24.402	13.269
12. Jahrgang						723	1.049	3.062	22.913	12.738
13. Jahrgang						471	522	1.499	7.206	4.265
<b>HR: Jüdische Religionslehre</b>						<b>4</b>	<b>8</b>	<b>23</b>	<b>99</b>	<b>55</b>
11. Jahrgang						3	3	9	25	12
12. Jahrgang						3	3	8	42	23
13. Jahrgang						2	2	6	32	20
<b>KR: Katholische Religionslehre</b>	<b>1</b>	<b>1</b>	<b>2</b>	<b>26</b>	<b>16</b>	<b>776</b>	<b>3.538</b>	<b>10.024</b>	<b>76.161</b>	<b>42.466</b>
11. Jahrgang	1	1	2	26	16	748	1.398	3.794	32.396	17.865
12. Jahrgang						740	1.356	3.964	31.132	17.217
13. Jahrgang						543	784	2.267	12.633	7.384
<b>OR: Orthodoxe Religionsl. (Griech.)</b>						<b>3</b>	<b>5</b>	<b>15</b>	<b>49</b>	<b>24</b>
11. Jahrgang						2	2	6	14	8
12. Jahrgang						1	1	3	11	7
13. Jahrgang						2	2	6	24	9
<b>PL: Philosophie</b>	<b>2</b>	<b>4</b>	<b>8</b>	<b>100</b>	<b>62</b>	<b>777</b>	<b>3.006</b>	<b>8.577</b>	<b>60.017</b>	<b>33.052</b>
11. Jahrgang	2	4	8	100	62	766	1.279	3.550	28.720	16.067
12. Jahrgang						749	1.143	3.332	24.044	13.213
13. Jahrgang						514	584	1.695	7.253	3.772

## 5.2.2. Sprachen Deutsch, Englisch, Französisch und Spanisch

Unterrichtsfächer 2007/08	Grundkurs					Leistungskurs				
	Schu- len	Lern- gruppen	erteilte Stunden	Teilnehmer		Schu- len	Lern- gruppen	erteilte Stunden	Teilnehmer	
				insg.	weibl.				insg.	weibl.
<b>Sprachen Deutsch, Englisch, Französisch und Spanisch</b>										
<b>D : Deutsch</b>	<b>829</b>	<b>7.712</b>	<b>22.878</b>	<b>175.506</b>	<b>90.182</b>	<b>819</b>	<b>2.680</b>	<b>13.106</b>	<b>54.429</b>	<b>36.306</b>
11. Jahrgang	825	3.363	10.014	82.056	44.635					
12. Jahrgang	821	2.203	6.547	49.305	23.940	815	1.368	6.689	29.108	19.226
13. Jahrgang	820	2.146	6.317	44.145	21.607	813	1.312	6.417	25.321	17.080
<b>E : Englisch</b>	<b>828</b>	<b>7.664</b>	<b>22.712</b>	<b>172.666</b>	<b>92.311</b>	<b>796</b>	<b>2.531</b>	<b>12.347</b>	<b>50.514</b>	<b>30.781</b>
11. Jahrgang	825	3.390	10.103	81.924	44.790					
12. Jahrgang	826	2.186	6.455	48.356	25.154	789	1.284	6.271	26.971	16.387
13. Jahrgang	823	2.088	6.155	42.386	22.367	777	1.247	6.077	23.543	14.394
<b>F : Französisch</b>	<b>724</b>	<b>2.690</b>	<b>8.212</b>	<b>45.103</b>	<b>31.574</b>	<b>251</b>	<b>384</b>	<b>1.822</b>	<b>5.010</b>	<b>3.882</b>
11. Jahrgang	685	1.133	3.434	21.318	14.923					
12. Jahrgang	596	775	2.401	12.446	8.689	179	185	873	2.398	1.867
13. Jahrgang	602	782	2.377	11.339	7.962	192	199	949	2.612	2.015
<b>S : Spanisch</b>	<b>476</b>	<b>3.184</b>	<b>11.441</b>	<b>69.761</b>	<b>43.373</b>	<b>149</b>	<b>267</b>	<b>1.263</b>	<b>4.514</b>	<b>3.352</b>
11. Jahrgang	474	1.323	4.679	31.627	19.332					
12. Jahrgang	459	1.001	3.644	21.647	13.552	118	127	613	2.163	1.600
13. Jahrgang	429	860	3.117	16.487	10.489	118	140	650	2.351	1.752

## Sprachen Deutsch, Englisch, Französisch und Spanisch

Unterrichtsfächer 2007/08	sonstige Kurse					Kurse insgesamt				
	Schu- len	Lern- gruppen	erteilte Stunden	Teilnehmer		Schu- len	Lern- gruppen	erteilte Stunden	Teilnehmer	
				insg.	weibl.				insg.	weibl.
<b>Sprachen Deutsch, Englisch, Französisch und Spanisch</b>										
<b>D : Deutsch</b>	<b>195</b>	<b>354</b>	<b>556</b>	<b>7.517</b>	<b>4.031</b>	<b>830</b>	<b>10.746</b>	<b>36.540</b>	<b>237.452</b>	<b>130.519</b>
11. Jahrgang	195	354	556	7.517	4.031	828	3.717	10.570	89.573	48.666
12. Jahrgang						827	3.571	13.236	78.413	43.166
13. Jahrgang						825	3.458	12.734	69.466	38.687
<b>E : Englisch</b>	<b>310</b>	<b>474</b>	<b>715</b>	<b>9.232</b>	<b>5.026</b>	<b>829</b>	<b>10.669</b>	<b>35.775</b>	<b>232.412</b>	<b>128.118</b>
11. Jahrgang	310	474	715	9.232	5.026	827	3.864	10.818	91.156	49.816
12. Jahrgang						827	3.470	12.725	75.327	41.541
13. Jahrgang						823	3.335	12.232	65.929	36.761
<b>F : Französisch</b>	<b>64</b>	<b>72</b>	<b>113</b>	<b>889</b>	<b>609</b>	<b>724</b>	<b>3.146</b>	<b>10.146</b>	<b>51.002</b>	<b>36.065</b>
11. Jahrgang	64	72	113	889	609	686	1.205	3.547	22.207	15.532
12. Jahrgang						627	960	3.274	14.844	10.556
13. Jahrgang						633	981	3.326	13.951	9.977
<b>S : Spanisch</b>	<b>3</b>	<b>3</b>	<b>5</b>	<b>43</b>	<b>19</b>	<b>477</b>	<b>3.454</b>	<b>12.709</b>	<b>74.318</b>	<b>46.744</b>
11. Jahrgang	3	3	5	43	19	474	1.326	4.684	31.670	19.351
12. Jahrgang						460	1.128	4.257	23.810	15.152
13. Jahrgang						432	1.000	3.767	18.838	12.241

## 5.2.3. Fremdsprachen ohne Englisch, Französisch und Spanisch

Unterrichtsfächer 2007/08	Grundkurs					Leistungskurs				
	Schu- len	Lern- gruppen	erteilte Stunden	Teilnehmer		Schu- len	Lern- gruppen	erteilte Stunden	Teilnehmer	
				insg.	weibl.				insg.	weibl.
<b>Arabisch</b>										
11. Jahrgang										
12. Jahrgang										
13. Jahrgang										
<b>C : Chinesisch</b>	<b>4</b>	<b>12</b>	<b>47</b>	<b>236</b>	<b>155</b>					
11. Jahrgang	4	5	19	118	73					
12. Jahrgang	3	4	16	67	45					
13. Jahrgang	3	3	12	51	37					
<b>G : Griechisch</b>	<b>25</b>	<b>59</b>	<b>173</b>	<b>558</b>	<b>278</b>	<b>6</b>	<b>9</b>	<b>42</b>	<b>96</b>	<b>44</b>
11. Jahrgang	23	24	69	265	133					
12. Jahrgang	19	18	54	168	84	6	6	27	57	26
13. Jahrgang	17	17	50	125	61	3	3	15	39	18
<b>H : Hebräisch</b>	<b>14</b>	<b>33</b>	<b>97</b>	<b>273</b>	<b>186</b>					
11. Jahrgang	12	12	35	97	76					
12. Jahrgang	12	11	33	89	59					
13. Jahrgang	10	10	29	87	51					
<b>I : Italienisch</b>	<b>126</b>	<b>670</b>	<b>2.345</b>	<b>14.062</b>	<b>8.916</b>	<b>31</b>	<b>46</b>	<b>216</b>	<b>714</b>	<b>551</b>
11. Jahrgang	122	275	961	6.416	4.027					
12. Jahrgang	117	206	709	4.178	2.684	22	22	110	331	246
13. Jahrgang	109	189	675	3.468	2.205	22	24	106	383	305
<b>K : Japanisch</b>	<b>4</b>	<b>17</b>	<b>62</b>	<b>307</b>	<b>195</b>					
11. Jahrgang	4	6	21	137	87					
12. Jahrgang	3	5	19	101	63					
13. Jahrgang	4	6	22	69	45					
<b>L : Latein</b>	<b>797</b>	<b>2.317</b>	<b>7.001</b>	<b>41.526</b>	<b>23.380</b>	<b>32</b>	<b>46</b>	<b>213</b>	<b>603</b>	<b>376</b>
11. Jahrgang	788	1.479	4.421	29.720	16.076					
12. Jahrgang	409	494	1.526	7.419	4.621	21	20	88	263	168
13. Jahrgang	267	344	1.053	4.387	2.683	26	26	125	340	208
<b>N : Niederländisch</b>	<b>45</b>	<b>228</b>	<b>837</b>	<b>4.877</b>	<b>2.867</b>	<b>12</b>	<b>21</b>	<b>105</b>	<b>386</b>	<b>271</b>
11. Jahrgang	45	99	366	2.302	1.306					
12. Jahrgang	40	66	245	1.430	847	10	12	60	213	144
13. Jahrgang	40	63	226	1.145	714	8	9	45	173	127
<b>O : Portugiesisch</b>	<b>1</b>	<b>8</b>	<b>30</b>	<b>163</b>	<b>98</b>					
11. Jahrgang	1	3	11	66	45					
12. Jahrgang	1	3	11	58	32					
13. Jahrgang	1	2	8	39	21					
<b>R : Russisch</b>	<b>64</b>	<b>181</b>	<b>638</b>	<b>2.930</b>	<b>1.813</b>	<b>10</b>	<b>17</b>	<b>81</b>	<b>258</b>	<b>150</b>
11. Jahrgang	54	73	257	1.365	822					
12. Jahrgang	47	54	197	855	546	7	8	35	121	64
13. Jahrgang	45	54	184	710	445	9	9	45	137	86
<b>SR: Sonstige Sprachen</b>	<b>3</b>	<b>10</b>	<b>35</b>	<b>239</b>	<b>167</b>					
11. Jahrgang										
12. Jahrgang	2	4	16	104	78					
13. Jahrgang	3	6	19	135	89					
<b>T : Türkisch</b>	<b>11</b>	<b>27</b>	<b>78</b>	<b>365</b>	<b>230</b>	<b>4</b>	<b>7</b>	<b>30</b>	<b>126</b>	<b>83</b>
11. Jahrgang	10	11	32	149	95					
12. Jahrgang	8	9	26	131	85	3	4	15	67	48
13. Jahrgang	7	7	20	85	50	3	3	15	59	35
<b>Z : Neugriechisch</b>	<b>1</b>	<b>1</b>	<b>3</b>	<b>6</b>	<b>4</b>	<b>1</b>	<b>2</b>	<b>10</b>	<b>22</b>	<b>13</b>
11. Jahrgang	1	1	3	6	4					
12. Jahrgang						1	1	5	8	5
13. Jahrgang						1	1	5	14	8

## Fremdsprachen ohne Englisch, Französisch und Spanisch

Unterrichtsfächer 2007/08	sonstige Kurse					Kurse insgesamt				
	Schu- len	Lern- gruppen	erteilte Stunden	Teilnehmer		Schu- len	Lern- gruppen	erteilte Stunden	Teilnehmer	
				insg.	weibl.				insg.	weibl.
<b>Arabisch</b>	<b>2</b>	<b>4</b>	<b>9</b>	<b>29</b>	<b>29</b>	<b>2</b>	<b>4</b>	<b>9</b>	<b>29</b>	<b>29</b>
11. Jahrgang	1	1	2	10	10	1	1	2	10	10
12. Jahrgang	2	1	2	7	7	2	1	2	7	7
13. Jahrgang	2	2	5	12	12	2	2	5	12	12
<b>C : Chinesisch</b>						<b>4</b>	<b>12</b>	<b>47</b>	<b>236</b>	<b>155</b>
11. Jahrgang						4	5	19	118	73
12. Jahrgang						3	4	16	67	45
13. Jahrgang						3	3	12	51	37
<b>G : Griechisch</b>						<b>25</b>	<b>68</b>	<b>215</b>	<b>654</b>	<b>322</b>
11. Jahrgang						23	24	69	265	133
12. Jahrgang						22	24	81	225	110
13. Jahrgang						18	20	65	164	79
<b>H : Hebräisch</b>						<b>14</b>	<b>33</b>	<b>97</b>	<b>273</b>	<b>186</b>
11. Jahrgang						12	12	35	97	76
12. Jahrgang						12	11	33	89	59
13. Jahrgang						10	10	29	87	51
<b>I : Italienisch</b>	<b>3</b>	<b>3</b>	<b>3</b>	<b>49</b>	<b>23</b>	<b>126</b>	<b>719</b>	<b>2.564</b>	<b>14.825</b>	<b>9.490</b>
11. Jahrgang	3	3	3	49	23	122	278	964	6.465	4.050
12. Jahrgang						118	228	819	4.509	2.930
13. Jahrgang						111	213	781	3.851	2.510
<b>K : Japanisch</b>						<b>4</b>	<b>17</b>	<b>62</b>	<b>307</b>	<b>195</b>
11. Jahrgang						4	6	21	137	87
12. Jahrgang						3	5	19	101	63
13. Jahrgang						4	6	22	69	45
<b>L : Latein</b>	<b>6</b>	<b>7</b>	<b>12</b>	<b>122</b>	<b>80</b>	<b>797</b>	<b>2.370</b>	<b>7.226</b>	<b>42.251</b>	<b>23.836</b>
11. Jahrgang	6	7	12	122	80	789	1.486	4.433	29.842	16.156
12. Jahrgang						416	514	1.614	7.682	4.789
13. Jahrgang						274	370	1.178	4.727	2.891
<b>N : Niederländisch</b>						<b>45</b>	<b>249</b>	<b>942</b>	<b>5.263</b>	<b>3.138</b>
11. Jahrgang						45	99	366	2.302	1.306
12. Jahrgang						40	78	305	1.643	991
13. Jahrgang						41	72	271	1.318	841
<b>O : Portugiesisch</b>						<b>1</b>	<b>8</b>	<b>30</b>	<b>163</b>	<b>98</b>
11. Jahrgang						1	3	11	66	45
12. Jahrgang						1	3	11	58	32
13. Jahrgang						1	2	8	39	21
<b>R : Russisch</b>						<b>68</b>	<b>198</b>	<b>719</b>	<b>3.188</b>	<b>1.963</b>
11. Jahrgang						54	73	257	1.365	822
12. Jahrgang						52	62	232	976	610
13. Jahrgang						52	63	229	847	531
<b>SR: Sonstige Sprachen</b>						<b>3</b>	<b>10</b>	<b>35</b>	<b>239</b>	<b>167</b>
11. Jahrgang										
12. Jahrgang						2	4	16	104	78
13. Jahrgang						3	6	19	135	89
<b>T : Türkisch</b>	<b>1</b>	<b>1</b>	<b>1</b>	<b>10</b>	<b>5</b>	<b>13</b>	<b>35</b>	<b>109</b>	<b>501</b>	<b>318</b>
11. Jahrgang						10	11	32	149	95
12. Jahrgang						11	13	41	198	133
13. Jahrgang	1	1	1	10	5	9	11	36	154	90
<b>Z : Neugriechisch</b>						<b>1</b>	<b>3</b>	<b>13</b>	<b>28</b>	<b>17</b>
11. Jahrgang						1	1	3	6	4
12. Jahrgang						1	1	5	8	5
13. Jahrgang						1	1	5	14	8

## 5.2.4. Mathematik / Naturwissenschaften

Unterrichtsfächer 2007/08	Grundkurs					Leistungskurs				
	Schu- len	Lern- gruppen	erteilte Stunden	Teilnehmer		Schu- len	Lern- gruppen	erteilte Stunden	Teilnehmer	
				insg.	weibl.				insg.	weibl.
<b>Mathematik / Naturwissenschaften</b>										
<b>BI: Biologie</b>	<b>829</b>	<b>6.372</b>	<b>18.683</b>	<b>143.336</b>	<b>89.003</b>	<b>802</b>	<b>2.095</b>	<b>10.228</b>	<b>40.966</b>	<b>23.584</b>
11. Jahrgang	827	2.789	8.123	67.823	40.720					
12. Jahrgang	818	1.827	5.392	40.294	25.646	782	1.073	5.238	21.828	12.433
13. Jahrgang	818	1.756	5.168	35.219	22.637	772	1.022	4.989	19.138	11.151
<b>CH: Chemie</b>	<b>812</b>	<b>3.510</b>	<b>10.235</b>	<b>68.698</b>	<b>34.630</b>	<b>291</b>	<b>433</b>	<b>2.072</b>	<b>6.297</b>	<b>2.619</b>
11. Jahrgang	799	1.477	4.270	31.698	16.196					
12. Jahrgang	765	1.035	3.059	19.822	9.811	206	215	1.037	3.159	1.303
13. Jahrgang	773	998	2.907	17.178	8.623	211	218	1.035	3.138	1.316
<b>IF: Informatik</b>	<b>577</b>	<b>1.734</b>	<b>4.915</b>	<b>28.817</b>	<b>7.416</b>	<b>26</b>	<b>40</b>	<b>193</b>	<b>502</b>	<b>56</b>
11. Jahrgang	552	780	2.197	14.986	4.220					
12. Jahrgang	452	492	1.414	7.582	1.823	22	22	106	280	28
13. Jahrgang	432	462	1.305	6.249	1.373	18	18	87	222	28
<b>M : Mathematik</b>	<b>828</b>	<b>8.103</b>	<b>23.990</b>	<b>186.284</b>	<b>108.674</b>	<b>815</b>	<b>2.215</b>	<b>10.821</b>	<b>43.708</b>	<b>17.700</b>
11. Jahrgang	825	3.386	10.062	82.741	45.147					
12. Jahrgang	826	2.401	7.098	55.024	33.555	803	1.117	5.459	23.021	9.267
13. Jahrgang	825	2.316	6.831	48.519	29.972	802	1.098	5.363	20.687	8.433
<b>PH: Physik</b>	<b>770</b>	<b>3.069</b>	<b>8.992</b>	<b>60.755</b>	<b>20.952</b>	<b>397</b>	<b>640</b>	<b>3.078</b>	<b>9.654</b>	<b>1.770</b>
11. Jahrgang	751	1.323	3.844	28.781	9.819					
12. Jahrgang	718	889	2.621	17.317	5.991	305	317	1.523	4.953	878
13. Jahrgang	707	857	2.527	14.657	5.142	311	323	1.555	4.701	892

## Mathematik / Naturwissenschaften (2)

Unterrichtsfächer 2007/08	sonstige Kurse					Kurse insgesamt				
	Schu- len	Lern- gruppen	erteilte Stunden	Teilnehmer		Schu- len	Lern- gruppen	erteilte Stunden	Teilnehmer	
				insg.	weibl.				insg.	weibl.
<b>Mathematik / Naturwissenschaften</b>										
<b>BI: Biologie</b>	<b>4</b>	<b>6</b>	<b>6</b>	<b>146</b>	<b>78</b>	<b>829</b>	<b>8.473</b>	<b>28.917</b>	<b>184.448</b>	<b>112.665</b>
11. Jahrgang	4	6	6	146	78	827	2.795	8.129	67.969	40.798
12. Jahrgang						826	2.900	10.630	62.122	38.079
13. Jahrgang						823	2.778	10.158	54.357	33.788
<b>CH: Chemie</b>	<b>5</b>	<b>6</b>	<b>10</b>	<b>99</b>	<b>45</b>	<b>812</b>	<b>3.949</b>	<b>12.317</b>	<b>75.094</b>	<b>37.294</b>
11. Jahrgang	5	6	10	99	45	799	1.483	4.280	31.797	16.241
12. Jahrgang						771	1.250	4.096	22.981	11.114
13. Jahrgang						780	1.216	3.942	20.316	9.939
<b>IF: Informatik</b>	<b>1</b>	<b>1</b>	<b>1</b>	<b>15</b>	<b>4</b>	<b>577</b>	<b>1.775</b>	<b>5.109</b>	<b>29.334</b>	<b>7.476</b>
11. Jahrgang	1	1	1	15	4	552	781	2.198	15.001	4.224
12. Jahrgang						458	514	1.520	7.862	1.851
13. Jahrgang						439	480	1.392	6.471	1.401
<b>M : Mathematik</b>	<b>330</b>	<b>509</b>	<b>762</b>	<b>10.179</b>	<b>5.733</b>	<b>829</b>	<b>10.827</b>	<b>35.574</b>	<b>240.171</b>	<b>132.107</b>
11. Jahrgang	330	509	762	10.179	5.733	827	3.895	10.824	92.920	50.880
12. Jahrgang						827	3.518	12.557	78.045	42.822
13. Jahrgang						825	3.414	12.193	69.206	38.405
<b>PH: Physik</b>	<b>3</b>	<b>3</b>	<b>7</b>	<b>67</b>	<b>23</b>	<b>770</b>	<b>3.712</b>	<b>12.077</b>	<b>70.476</b>	<b>22.745</b>
11. Jahrgang	3	3	7	67	23	751	1.326	3.851	28.848	9.842
12. Jahrgang						734	1.206	4.145	22.270	6.869
13. Jahrgang						721	1.180	4.082	19.358	6.034

## 5.2.5. Arbeitslehre / Technik

Unterrichtsfächer 2007/08	Grundkurs					Leistungskurs				
	Schu- len	Lern- gruppen	erteilte Stunden	Teilnehmer		Schu- len	Lern- gruppen	erteilte Stunden	Teilnehmer	
				insg.	weibl.				insg.	weibl.
<b>Arbeitslehre / Technik</b>										
<b>AT: Arbeitslehre - Technik</b>	<b>1</b>	<b>2</b>	<b>6</b>	<b>40</b>	<b>9</b>					
11. Jahrgang										
12. Jahrgang	1	1	3	17	4					
13. Jahrgang	1	1	3	23	5					
<b>EL: Ernährungs-/Nahrungsmittellehre</b>	<b>42</b>	<b>177</b>	<b>525</b>	<b>3.639</b>	<b>2.667</b>	<b>9</b>	<b>16</b>	<b>80</b>	<b>293</b>	<b>228</b>
11. Jahrgang	39	67	197	1.515	1.116					
12. Jahrgang	41	54	161	1.116	808	7	10	50	183	152
13. Jahrgang	40	56	168	1.008	743	6	6	30	110	76
<b>TC: Technik</b>	<b>38</b>	<b>131</b>	<b>356</b>	<b>2.304</b>	<b>696</b>	<b>7</b>	<b>14</b>	<b>70</b>	<b>211</b>	<b>54</b>
11. Jahrgang	36	56	150	1.075	325					
12. Jahrgang	30	40	109	673	206	7	7	35	104	22
13. Jahrgang	29	35	97	556	165	7	7	35	107	32
<b>WW: Wirtschaftswissenschaften</b>	<b>6</b>	<b>14</b>	<b>27</b>	<b>231</b>	<b>101</b>	<b>1</b>	<b>2</b>	<b>10</b>	<b>37</b>	<b>13</b>
11. Jahrgang	4	5	14	95	32					
12. Jahrgang	4	6	10	99	48	1	1	5	17	8
13. Jahrgang	1	3	3	37	21	1	1	5	20	5

## Arbeitslehre / Technik (2)

Unterrichtsfächer 2007/08	sonstige Kurse					Kurse insgesamt				
	Schu- len	Lern- gruppen	erteilte Stunden	Teilnehmer		Schu- len	Lern- gruppen	erteilte Stunden	Teilnehmer	
				insg.	weibl.				insg.	weibl.
<b>Arbeitslehre / Technik</b>										
<b>AT: Arbeitslehre - Technik</b>	<b>1</b>	<b>2</b>	<b>6</b>	<b>40</b>	<b>9</b>					
11. Jahrgang										
12. Jahrgang	1	1	3	17	4					
13. Jahrgang	1	1	3	23	5					
<b>EL: Ernährungs-/Nahrungsmittellehre</b>	<b>48</b>	<b>193</b>	<b>605</b>	<b>3.932</b>	<b>2.895</b>					
11. Jahrgang	39	67	197	1.515	1.116					
12. Jahrgang	45	64	211	1.299	960					
13. Jahrgang	44	62	198	1.118	819					
<b>TC: Technik</b>	<b>38</b>	<b>145</b>	<b>426</b>	<b>2.515</b>	<b>750</b>					
11. Jahrgang	36	56	150	1.075	325					
12. Jahrgang	33	47	144	777	228					
13. Jahrgang	32	42	132	663	197					
<b>WW: Wirtschaftswissenschaften</b>	<b>6</b>	<b>16</b>	<b>37</b>	<b>268</b>	<b>114</b>					
11. Jahrgang	4	5	14	95	32					
12. Jahrgang	4	7	15	116	56					
13. Jahrgang	2	4	8	57	26					



## 5.2.6. Gesellschaftslehre

Unterrichtsfächer 2007/08	Grundkurs					Leistungskurs					
	Schu- len	Lern- gruppen	erteilte Stunden	Teilnehmer		Schu- len	Lern- gruppen	erteilte Stunden	Teilnehmer		
				insg.	weibl.				insg.	weibl.	
<b>Gesellschaftslehre</b>											
<b>EK: Erdkunde / Geographie</b>	<b>710</b>	<b>2.505</b>	<b>7.292</b>	<b>47.839</b>	<b>21.651</b>	<b>382</b>	<b>670</b>	<b>3.291</b>	<b>12.411</b>	<b>4.709</b>	
11. Jahrgang	696	1.346	3.897	30.037	13.891						
12. Jahrgang	501	588	1.739	10.061	4.450	314	345	1.691	6.684	2.534	
13. Jahrgang	505	571	1.656	7.741	3.310	298	325	1.601	5.727	2.175	
<b>GE: Geschichte</b>	<b>826</b>	<b>5.347</b>	<b>15.251</b>	<b>114.611</b>	<b>60.613</b>	<b>660</b>	<b>1.266</b>	<b>6.120</b>	<b>23.187</b>	<b>9.794</b>	
11. Jahrgang	824	2.341	6.719	55.975	28.621						
12. Jahrgang	799	1.490	4.397	31.847	17.501	559	627	3.049	12.029	4.940	
13. Jahrgang	793	1.516	4.135	26.789	14.491	572	639	3.071	11.158	4.854	
<b>LI: Literatur</b>	<b>671</b>	<b>1.162</b>	<b>3.189</b>	<b>25.875</b>	<b>13.971</b>						
11. Jahrgang											
12. Jahrgang	618	1.060	2.918	23.757	12.905						
13. Jahrgang	76	102	271	2.118	1.066						
<b>PA: Pädagogik</b>	<b>625</b>	<b>2.645</b>	<b>7.696</b>	<b>54.559</b>	<b>41.376</b>	<b>457</b>	<b>977</b>	<b>4.787</b>	<b>19.462</b>	<b>15.779</b>	
11. Jahrgang	618	1.382	3.994	32.799	24.217						
12. Jahrgang	520	656	1.922	12.195	9.513	412	497	2.433	10.452	8.473	
13. Jahrgang	512	607	1.780	9.565	7.646	409	480	2.354	9.010	7.306	
<b>PK: Politik</b>	<b>2</b>	<b>10</b>	<b>25</b>	<b>227</b>	<b>139</b>						
11. Jahrgang	1	2	6	55	24						
12. Jahrgang	1	2	6	47	22						
13. Jahrgang	2	6	13	125	93						
<b>PS: Psychologie</b>	<b>27</b>	<b>125</b>	<b>357</b>	<b>2.690</b>	<b>1.829</b>	<b>12</b>	<b>25</b>	<b>125</b>	<b>515</b>	<b>360</b>	
11. Jahrgang	24	63	177	1.490	1.007						
12. Jahrgang	20	31	93	640	435	11	14	70	310	216	
13. Jahrgang	20	31	87	560	387	9	11	55	205	144	
<b>RK: Rechtskunde</b>	<b>14</b>	<b>43</b>	<b>112</b>	<b>781</b>	<b>389</b>	<b>1</b>	<b>2</b>	<b>10</b>	<b>47</b>	<b>25</b>	
11. Jahrgang	11	21	52	450	236						
12. Jahrgang	9	13	33	214	103	1	1	5	30	17	
13. Jahrgang	9	9	27	117	50	1	1	5	17	8	
<b>SW: Sozialwissenschaften</b>	<b>773</b>	<b>4.011</b>	<b>11.204</b>	<b>84.544</b>	<b>44.601</b>	<b>267</b>	<b>475</b>	<b>2.313</b>	<b>8.970</b>	<b>3.929</b>	
11. Jahrgang	718	1.669	4.799	38.877	20.355						
12. Jahrgang	671	1.027	3.035	21.502	11.442	225	250	1.237	4.897	2.171	
13. Jahrgang	704	1.315	3.370	24.165	12.804	200	225	1.076	4.073	1.758	

## Gesellschaftslehre (2)

Unterrichtsfächer 2007/08	sonstige Kurse					Kurse insgesamt				
	Schu- len	Lern- gruppen	erteilte Stunden	Teilnehmer		Schu- len	Lern- gruppen	erteilte Stunden	Teilnehmer	
				insg.	weibl.				insg.	weibl.
<b>Gesellschaftslehre</b>										
<b>EK: Erdkunde / Geographie</b>	<b>1</b>	<b>1</b>	<b>3</b>	<b>17</b>	<b>9</b>	<b>712</b>	<b>3.176</b>	<b>10.586</b>	<b>60.267</b>	<b>26.369</b>
11. Jahrgang	1	1	3	17	9	696	1.347	3.900	30.054	13.900
12. Jahrgang						597	933	3.430	16.745	6.984
13. Jahrgang						597	896	3.257	13.468	5.485
<b>GE: Geschichte</b>	<b>558</b>	<b>1.019</b>	<b>2.043</b>	<b>22.083</b>	<b>13.414</b>	<b>829</b>	<b>7.632</b>	<b>23.414</b>	<b>159.881</b>	<b>83.821</b>
11. Jahrgang	2	2	6	41	25	824	2.343	6.725	56.016	28.646
12. Jahrgang	18	30	61	659	423	816	2.147	7.507	44.535	22.864
13. Jahrgang	549	987	1.976	21.383	12.966	823	3.142	9.182	59.330	32.311
<b>LI: Literatur</b>						<b>671</b>	<b>1.162</b>	<b>3.189</b>	<b>25.875</b>	<b>13.971</b>
11. Jahrgang										
12. Jahrgang						618	1.060	2.918	23.757	12.905
13. Jahrgang						76	102	271	2.118	1.066
<b>PA: Pädagogik</b>						<b>626</b>	<b>3.622</b>	<b>12.483</b>	<b>74.021</b>	<b>57.155</b>
11. Jahrgang						618	1.382	3.994	32.799	24.217
12. Jahrgang						602	1.153	4.355	22.647	17.986
13. Jahrgang						601	1.087	4.134	18.575	14.952
<b>PK: Politik</b>						<b>2</b>	<b>10</b>	<b>25</b>	<b>227</b>	<b>139</b>
11. Jahrgang						1	2	6	55	24
12. Jahrgang						1	2	6	47	22
13. Jahrgang						2	6	13	125	93
<b>PS: Psychologie</b>						<b>27</b>	<b>150</b>	<b>482</b>	<b>3.205</b>	<b>2.189</b>
11. Jahrgang						24	63	177	1.490	1.007
12. Jahrgang						22	45	163	950	651
13. Jahrgang						21	42	142	765	531
<b>RK: Rechtskunde</b>						<b>14</b>	<b>45</b>	<b>122</b>	<b>828</b>	<b>414</b>
11. Jahrgang						11	21	52	450	236
12. Jahrgang						9	14	38	244	120
13. Jahrgang						9	10	32	134	58
<b>SW: Sozialwissenschaften</b>	<b>600</b>	<b>1.409</b>	<b>2.816</b>	<b>32.999</b>	<b>19.070</b>	<b>826</b>	<b>5.895</b>	<b>16.333</b>	<b>126.513</b>	<b>67.600</b>
11. Jahrgang	1	1	2	19	13	718	1.670	4.801	38.896	20.368
12. Jahrgang	27	38	76	827	515	688	1.315	4.349	27.226	14.128
13. Jahrgang	590	1.370	2.738	32.153	18.542	821	2.910	7.183	60.391	33.104

## 5.2.7. Künstlerische Fächer / Sport

Unterrichtsfächer 2007/08	Grundkurs					Leistungskurs				
	Schu- len	Lern- gruppen	erteilte Stunden	Teilnehmer		Schu- len	Lern- gruppen	erteilte Stunden	Teilnehmer	
				insg.	weibl.				insg.	weibl.
<b>Künstlerische Fächer</b>										
<b>IV: Instrumentalprakt. Grundkurs</b>	<b>127</b>	<b>189</b>	<b>463</b>	<b>3.569</b>	<b>2.117</b>					
11. Jahrgang										
12. Jahrgang	116	167	415	3.167	1.893					
13. Jahrgang	28	22	48	402	224					
<b>KU: Kunst / Kunsterziehung</b>	<b>826</b>	<b>4.390</b>	<b>12.360</b>	<b>96.177</b>	<b>57.467</b>	<b>226</b>	<b>388</b>	<b>1.889</b>	<b>6.834</b>	<b>5.168</b>
11. Jahrgang	826	2.244	6.203	55.167	32.735					
12. Jahrgang	812	1.472	4.262	32.027	18.766	187	196	958	3.678	2.808
13. Jahrgang	568	674	1.895	8.983	5.966	181	192	931	3.156	2.360
<b>DS: Darstellung und Gestaltung</b>	<b>1</b>	<b>1</b>	<b>3</b>	<b>14</b>	<b>5</b>					
11. Jahrgang										
12. Jahrgang										
13. Jahrgang	1	1	3	14	5					
<b>MU: Musik / Rhythmik</b>	<b>764</b>	<b>2.393</b>	<b>6.670</b>	<b>46.098</b>	<b>21.329</b>	<b>36</b>	<b>54</b>	<b>251</b>	<b>642</b>	<b>361</b>
11. Jahrgang	759	1.274	3.549	28.237	13.002					
12. Jahrgang	648	812	2.281	14.977	6.837	29	30	140	338	195
13. Jahrgang	294	307	840	2.884	1.490	23	24	111	304	166

## Künstlerische Fächer / Sport (2)

Unterrichtsfächer 2007/08	sonstige Kurse					Kurse insgesamt				
	Schu- len	Lern- gruppen	erteilte Stunden	Teilnehmer		Schu- len	Lern- gruppen	erteilte Stunden	Teilnehmer	
				insg.	weibl.				insg.	weibl.
<b>Künstlerische Fächer</b>										
<b>IV: Instrumentalprakt. Grundkurs</b>						<b>127</b>	<b>189</b>	<b>463</b>	<b>3.569</b>	<b>2.117</b>
11. Jahrgang										
12. Jahrgang						116	167	415	3.167	1.893
13. Jahrgang						28	22	48	402	224
<b>KU: Kunst / Kunsterziehung</b>	<b>2</b>	<b>2</b>	<b>4</b>	<b>41</b>	<b>16</b>	<b>826</b>	<b>4.780</b>	<b>14.253</b>	<b>103.052</b>	<b>62.651</b>
11. Jahrgang	2	2	4	41	16	826	2.246	6.207	55.208	32.751
12. Jahrgang						818	1.668	5.220	35.705	21.574
13. Jahrgang						628	866	2.826	12.139	8.326
<b>DS: Darstellung und Gestaltung</b>						<b>1</b>	<b>1</b>	<b>3</b>	<b>14</b>	<b>5</b>
11. Jahrgang										
12. Jahrgang										
13. Jahrgang						1	1	3	14	5
<b>MU: Musik / Rhythmik</b>						<b>765</b>	<b>2.447</b>	<b>6.921</b>	<b>46.740</b>	<b>21.690</b>
11. Jahrgang						759	1.274	3.549	28.237	13.002
12. Jahrgang						652	842	2.421	15.315	7.032
13. Jahrgang						304	331	951	3.188	1.656

## 5.2.8. Sport und sonstige Fächer

Unterrichtsfächer 2007/08	Grundkurs					Leistungskurs				
	Schu- len	Lern- gruppen	erteilte Stunden	Teilnehmer		Schu- len	Lern- gruppen	erteilte Stunden	Teilnehmer	
				insg.	weibl.				insg.	weibl.
<b>Sport / Sonstige Fächer</b>										
<b>SP: Sport / Bewegungserziehung</b>	<b>829</b>	<b>9.287</b>	<b>22.761</b>	<b>222.529</b>	<b>123.269</b>	<b>121</b>	<b>250</b>	<b>1.207</b>	<b>5.254</b>	<b>1.711</b>
11. Jahrgang	825	3.276	7.921	81.764	44.637					
12. Jahrgang	826	3.079	7.650	74.574	41.479	114	128	624	2.975	992
13. Jahrgang	823	2.932	7.190	66.191	37.153	106	122	583	2.279	719
<b>Sonstige Fächer</b>										
<b>GX: Sonderpäd.Förd. gemeinsam.Unterr.</b>	<b>3</b>	<b>3</b>	<b>5</b>	<b>3</b>	<b>1</b>					
11. Jahrgang	1	1	1	1	1					
12. Jahrgang	1	1	2	1	1					
13. Jahrgang	1	1	2	1						
<b>VF: Fächer im genehm. Schulversuch</b>	<b>10</b>	<b>29</b>	<b>50</b>	<b>592</b>	<b>302</b>					
11. Jahrgang	6	17	30	386	196					
12. Jahrgang	4	6	12	119	69					
13. Jahrgang	3	6	8	87	37					

## Sport und sonstige Fächer (2)

Unterrichtsfächer 2007/08	sonstige Kurse					Kurse insgesamt				
	Schu- len	Lern- gruppen	erteilte Stunden	Teilnehmer		Schu- len	Lern- gruppen	erteilte Stunden	Teilnehmer	
				insg.	weibl.				insg.	weibl.
<b>Sport / Sonstige Fächer</b>										
<b>SP: Sport / Bewegungserziehung</b>	<b>2</b>	<b>6</b>	<b>13</b>	<b>128</b>	<b>71</b>	<b>829</b>	<b>9.543</b>	<b>23.981</b>	<b>227.911</b>	<b>125.051</b>
11. Jahrgang	2	6	13	128	71	826	3.282	7.934	81.892	44.708
12. Jahrgang						826	3.207	8.274	77.549	42.471
13. Jahrgang						823	3.054	7.773	68.470	37.872
<b>Sonstige Fächer</b>										
<b>GX: Sonderpäd.Förd. gemeinsam.Unterr.</b>						<b>3</b>	<b>3</b>	<b>5</b>	<b>3</b>	<b>1</b>
11. Jahrgang						1	1	1	1	
12. Jahrgang						1	1	2	1	1
13. Jahrgang						1	1	2	1	
<b>VF: Fächer im genehm. Schulversuch</b>	<b>4</b>	<b>4</b>	<b>7</b>	<b>77</b>	<b>45</b>	<b>13</b>	<b>33</b>	<b>58</b>	<b>669</b>	<b>347</b>
11. Jahrgang	4	4	7	77	45	10	21	37	463	241
12. Jahrgang						4	6	12	119	69
13. Jahrgang						3	6	8	87	37

## 5.3. Unterrichtsfächer des berufsbezogenen Bereichs – Berufskolleg und Förderschule Berufskolleg

Unterrichtsfächer 2007/08	Förderschule BK				Berufskolleg				Schulen Insgesamt			
	Schu- len	Lern- gruppen	erteilte Stunden	Teil- nehmer	Schu- len	Lern- gruppen	erteilte Stunden	Teil- nehmer	Schu- len	Lern- gruppen	erteilte Stunden	Teil- nehmer
(1)	(2)	(3)	(4)	(5)	(2)	(3)	(4)	(5)	(2)	(3)	(4)	(5)
<b>Berufsbezogener Bereich im Berufskolleg</b>												
Arbeits- u. Betr.wirtschaftslehre (AB)					6	12	27	259	6	12	27	259
Arbeitsvorbereitung (AV)					4	10	32	186	4	10	32	186
Berufs- und Arbeitspädagogik (BA)	1	4	6	16	23	83	165	1.758	24	87	171	1.774
Betrieb u. Gesellschaft/Politik (BG)					10	23	41	481	10	23	41	481
Betriebslehre (BR)					17	407	1.974	9.178	17	407	1.974	9.178
Betriebspraxis (BP)					19	240	683	4.844	19	240	683	4.844
Betriebssoziologie/Arbeitsrecht (BS)					12	64	182	1.354	12	64	182	1.354
Betriebswirtschaft(-lehre) (BW)	5	65	258	591	176	3.986	15.697	87.213	181	4.051	15.955	87.804
Bürowirtschaft (BF)	1	5	21	42	57	1.073	2.741	23.289	58	1.078	2.762	23.331
Datenverarbeitung (DV)					101	1.263	2.887	27.610	101	1.263	2.887	27.610
Didaktik u. Methodik d. Soz.päd. (DM)	1	3	5	22	50	447	1.086	9.882	51	450	1.091	9.904
Fachpraxis (FP)	14	104	597	960	201	8.253	30.177	158.459	215	8.357	30.774	159.419
Geräte- und Maschinenlehre (GA)					9	29	58	693	9	29	58	693
Gestaltung/Kunst u. Textilgest. (GS)	1	2	10	10	33	365	954	7.891	34	367	964	7.901
Grundbildung (GB)												
Hygiene (HY)					44	446	1.112	10.725	44	446	1.112	10.725
Kommunikation (KO)	1	5	6	38	90	338	590	7.191	91	343	596	7.229
Kurzschrift (KS)					3	5	7	75	3	5	7	75
Mechanik (ME)					9	33	81	659	9	33	81	659
Medienerziehung (MD)	1	1	1	8	20	49	86	1.130	21	50	87	1.138
Mess- und Prüftechnik (MP)					12	52	128	1.117	12	52	128	1.117
Methodik d. wissensch. or. Arbei (MW)	1	12	12	125	6	15	27	301	7	27	39	426
Neigungs- u. Projektgruppen (AG)	2	31	81	278	50	447	794	9.333	52	478	875	9.611
Organisationslehre/Büroorganisa. (OL)	1	5	14	42	28	273	654	5.799	29	278	668	5.841
Pers.wirts. u.Sociologie/Politik (PW)					45	174	318	3.622	45	174	318	3.622
Projektarb./Fachübergr. Unterr. (PU)	3	7	19	87	49	608	1.230	12.371	52	615	1.249	12.458
Rechnungswesen (RE)	1	6	13	57	63	470	935	11.730	64	476	948	11.787
Schwerpunktbezogene Fächer (FB)	21	2.192	6.217	16.869	348	104.311	242.345	2.151.074	369	106.503	248.562	2.167.943
Techn. Zeichnen/Fachzeichnen (TZ)					17	56	103	1.116	17	56	103	1.116
Technische Grundbildung (TG)					11	37	102	770	11	37	102	770
Textverarbeitung/Textautomation (TV)	2	11	23	106	87	942	1.787	20.913	89	953	1.810	21.019
Verfahrenstechnik (VT)					8	47	118	1.052	8	47	118	1.052
Verkaufskunde (VK)					3	8	23	123	3	8	23	123
Verwaltungskunde (VE)					7	38	77	898	7	38	77	898
Volkswirtschaftslehre/Politik (VP)					13	41	87	872	13	41	87	872
Wirtsch.u.Arb.recht/Rechtswiss. (RW)	1	1	2	7	86	439	794	9.718	87	440	796	9.725
Wirtschaftsgeographie (WG)	1	2	4	13	34	156	293	3.370	35	158	297	3.383
Wirtschaftsinformatik/Org.lehre (WI)	4	51	125	341	112	1.685	4.184	36.225	116	1.736	4.309	36.566
Zeichnen/Werken (ZW)					20	69	149	1.461	20	69	149	1.461
<b>Summe</b>	<b>62</b>	<b>2.507</b>	<b>7.414</b>	<b>19.612</b>	<b>1.883</b>	<b>126.994</b>	<b>312.727</b>	<b>2.624.742</b>	<b>1.945</b>	<b>129.501</b>	<b>320.141</b>	<b>2.644.354</b>
<b>Maximalwert</b>	<b>21</b>	<b>2.192</b>	<b>6.217</b>	<b>16.869</b>	<b>348</b>	<b>104.311</b>	<b>242.345</b>	<b>2.151.074</b>	<b>369</b>	<b>106.503</b>	<b>248.562</b>	<b>2.167.943</b>

## 5.4. Ganztagsunterricht

Unterrichtsfächer 2007/08 (Ganztag)	Grundschule				Hauptschule				Volksschule			
	Schu- len	Lern- gruppen	erteilte Stunden	Teil- nehmer	Schu- len	Lern- gruppen	erteilte Stunden	Teil- nehmer	Schu- len	Lern- gruppen	erteilte Stunden	Teil- nehmer
Arbeitsstunde im Ganztagsbereich	10	92	196	1.420	170	3.608	5.473	68.420				
Arbeitsgemeinschaft im Ganztagsbereich	15	138	339	2.221	197	1.938	3.698	29.195	1	14	28	232
Förderangebot	17	87	289	1.417	194	3.165	5.363	49.830				

Unterrichtsfächer 2007/08 (Ganztag)	Realschule				Gymnasium				Gesamtschule			
	Schu- len	Lern- gruppen	erteilte Stunden	Teil- nehmer	Schu- len	Lern- gruppen	erteilte Stunden	Teil- nehmer	Schu- len	Lern- gruppen	erteilte Stunden	Teil- nehmer
Arbeitsstunde im Ganztagsbereich	11	257	273	5.548	13	474	550	11.669	146	7.354	9.786	197.313
Arbeitsgemeinschaft im Ganztagsbereich	16	283	470	5.284	22	528	825	9.131	196	5.902	10.732	104.203
Förderangebot	17	285	394	4.464	18	307	417	5.255	75	1.040	1.425	21.483

Unterrichtsfächer 2007/08 (Ganztag)	Förderschule G/H				Förderschule R/Gy				Allgemein bildende Schulen			
	Schu- len	Lern- gruppen	erteilte Stunden	Teil- nehmer	Schu- len	Lern- gruppen	erteilte Stunden	Teil- nehmer	Schu- len	Lern- gruppen	erteilte Stunden	Teil- nehmer
Arbeitsstunde im Ganztagsbereich	4	41	60	465	1	12	15	58	355	11.838	16.354	284.893
Arbeitsgemeinschaft im Ganztagsbereich	44	755	1.806	7.393	1	10	30	136	492	9.568	17.928	157.795
Förderangebot	24	265	683	3.304	1	3	7	19	346	5.152	8.578	85.772

Unterrichtsfächer 2007/08 (Ganztag)	Berufskolleg				Förderschule BK				Schulen insgesamt			
	Schu- len	Lern- gruppen	erteilte Stunden	Teil- nehmer	Schu- len	Lern- gruppen	erteilte Stunden	Teil- nehmer	Schu- len	Lern- gruppen	erteilte Stunden	Teil- nehmer
Arbeitsstunde im Ganztagsbereich									355	11.838	16.354	284.893
Arbeitsgemeinschaft im Ganztagsbereich									492	9.568	17.928	157.795
Förderangebot									346	5.152	8.578	85.772

## 5.5. Besondere Unterrichtsveranstaltungen

Besondere Unterrichtsveranstaltungen 2007/08	Grundschule				Hauptschule				Volksschule			
	Schulen	Lerngruppen	erteilte Stunden	Teilnehmer	Schulen	Lerngruppen	erteilte Stunden	Teilnehmer	Schulen	Lerngruppen	erteilte Stunden	Teilnehmer
Unterricht in einer Profilgruppe												
Unterricht in einer Muttersprache anstelle einer Pflichtfremdsprache oder einer Wahlpflichtfaches												
Sportförderunterricht	814	1.244	2.018	16.615	54	99	181	1.425				
Schülerinnen und Schüler mit besonderen Schwierigkeiten im Erlernen des Lesens und Rechtschreibens (LRS)	1.202	3.399	5.496	31.490	116	304	557	2.911				
Muttersprachlicher Ergänzungsunterricht für ausländische Schüler in Vorbereitungs- und Regelklassen	683	2.428	8.396	41.724	243	1.123	3.625	16.630				
Fördergruppe für ausl. bzw. ausgesied. Schüler o. dt. Sprachkenntn., die keine Vorber.- bzw. Auffangklasse besuchen	320	895	2.612	8.408	155	634	2.042	5.137				
zusätzlicher Förderunterricht für ausländische bzw. ausgesiedelte Schüler in Regelklassen	1.144	5.582	11.986	63.636	408	3.207	5.932	39.475	1	7	7	118
Maßnahmen äußerer Differenzierung in Klassen mit hohem Ausländer- bzw. Aussiedleranteil	703	4.705	10.288	54.473	240	3.132	6.066	36.792				
Erweitertes Bildungsangebot					187	1.226	2.400	18.687				
zusätzliche Unterrichtsveranstaltung (z.B. Schulchor)	1.951	8.850	14.992	152.056	258	1.248	2.322	18.174				

Besondere Unterrichtsveranstaltungen 2007/08	Realschule				Gymnasium				Gesamtschule			
	Schulen	Lerngruppen	erteilte Stunden	Teilnehmer	Schulen	Lerngruppen	erteilte Stunden	Teilnehmer	Schulen	Lerngruppen	erteilte Stunden	Teilnehmer
Unterricht in einer Profilgruppe					3	5	14	102				
Unterricht in einer Muttersprache anstelle einer Pflichtfremdsprache oder einer Wahlpflichtfaches	2	7	23	106	4	19	41	152	8	38	113	654
Sportförderunterricht	39	55	89	950	21	56	98	1.507	12	47	102	843
Schülerinnen und Schüler mit besonderen Schwierigkeiten im Erlernen des Lesens und Rechtschreibens (LRS)	108	228	333	2.727	26	47	66	728	59	318	499	3.408
Muttersprachlicher Ergänzungsunterricht für ausländische Schüler in Vorbereitungs- und Regelklassen	27	129	267	2.113	17	50	115	792	65	428	900	8.260
Fördergruppe für ausl. bzw. ausgesied. Schüler o. dt. Sprachkenntn., die keine Vorber.- bzw. Auffangklasse besuchen	19	51	130	700	10	36	122	477	12	61	186	622
zusätzlicher Förderunterricht für ausländische bzw. ausgesiedelte Schüler in Regelklassen	86	244	345	4.408	55	156	252	2.525	70	965	1.670	15.860
Maßnahmen äußerer Differenzierung in Klassen mit hohem Ausländer- bzw. Aussiedleranteil	43	352	630	5.648	11	54	100	671	48	893	1.567	13.998
Erweitertes Bildungsangebot												
zusätzliche Unterrichtsveranstaltung (z.B. Schulchor)	419	3.377	5.434	61.937	524	5.362	7.882	111.338	69	648	994	22.820

## Besondere Unterrichtsveranstaltungen (2)

Besondere Unterrichtsveranstaltungen 2007/08	Förderschule G/H				Förderschule R/Gy				Allgemein bildende Schulen			
	Schulen	Lerngruppen	erteilte Stunden	Teilnehmer	Schulen	Lerngruppen	erteilte Stunden	Teilnehmer	Schulen	Lerngruppen	erteilte Stunden	Teilnehmer
Unterricht in einer Profilgruppe									3	5	14	102
Unterricht in einer Muttersprache anstelle einer Pflichtfremdsprache oder einer Wahlpflichtfaches	5	7	11	52					19	71	188	964
Sportförderunterricht	64	169	402	1.762	1	2	2	20	1.005	1.672	2.892	23.122
Schülerinnen und Schüler mit besonderen Schwierigkeiten im Erlernen des Lesens und Rechtschreibens (LRS)	17	49	104	294	1	2	8	19	1.529	4.347	7.063	41.577
Muttersprachlicher Ergänzungsunterricht für ausländische Schüler in Vorbereitungs- und Regelklassen	62	187	386	1.432					1.097	4.345	13.689	70.951
Fördergruppe für ausl. bzw. ausgesied. Schüler o. dt. Sprachkenntn., die keine Vorber.- bzw. Auffangklasse besuchen	12	40	88	273					528	1.717	5.180	15.617
zusätzlicher Förderunterricht für ausländische bzw. ausgesiedelte Schüler in Regelklassen	75	359	774	2.624	2	13	33	117	1.841	10.533	20.998	128.763
Maßnahmen äußerer Differenzierung in Klassen mit hohem Ausländer- bzw. Aussiedleranteil	73	383	869	2.590					1.118	9.519	19.520	114.172
Erweitertes Bildungsangebot									187	1.226	2.400	18.687
zusätzliche Unterrichtsveranstaltung (z.B. Schulchor)	171	1.679	4.204	14.495	1	3	5	32	3.393	21.167	35.834	380.852

Besondere Unterrichtsveranstaltungen 2007/08	Berufskolleg				Förderschule BK				Schulen Insgesamt			
	Schulen	Lerngruppen	erteilte Stunden	Teilnehmer	Schulen	Lerngruppen	erteilte Stunden	Teilnehmer	Schulen	Lerngruppen	erteilte Stunden	Teilnehmer
Unterricht in einer Profilgruppe									3	5	14	102
Unterricht in einer Muttersprache anstelle einer Pflichtfremdsprache oder einer Wahlpflichtfaches									19	71	188	964
Sportförderunterricht									1.005	1.672	2.892	23.122
Schülerinnen und Schüler mit besonderen Schwierigkeiten im Erlernen des Lesens und Rechtschreibens (LRS)									1.529	4.347	7.063	41.577
Muttersprachlicher Ergänzungsunterricht für ausländische Schüler in Vorbereitungs- und Regelklassen									1.097	4.345	13.689	70.951
Fördergruppe für ausl. bzw. ausgesied. Schüler o. dt. Sprachkenntn., die keine Vorber.- bzw. Auffangklasse besuchen									528	1.717	5.180	15.617
zusätzlicher Förderunterricht für ausländische bzw. ausgesiedelte Schüler in Regelklassen									1.841	10.533	20.998	128.763
Maßnahmen äußerer Differenzierung in Klassen mit hohem Ausländer- bzw. Aussiedleranteil									1.118	9.519	19.520	114.172
Erweitertes Bildungsangebot									187	1.226	2.400	18.687
zusätzliche Unterrichtsveranstaltung (z.B. Schulchor)									3.393	21.167	35.834	380.852



## 5.6. Bilingualer Unterricht (R, GY, GE)

Unterrichtsfächer 2007/08	Realschule				Gymnasium				Gesamtschule			
	Schulen	Lerngruppen	erteilte Stunden	Teilnehmer	Schulen	Lerngruppen	erteilte Stunden	Teilnehmer	Schulen	Lerngruppen	erteilte Stunden	Teilnehmer
<b>Englisch</b>	43	294	610	7.504	109	1.077	2.609	26.340	28	184	426	4.367
darunter im Unterrichtsfach												
Arbeitslehre - Wirtschaft									11	45	96	1.043
Biologie	1	1	4	32	19	85	204	2.167	1	2	4	50
Chemie					4	4	7	75				
Erdkunde	39	138	291	3.561	91	429	1.061	10.638	11	38	87	898
Evangelische Religionslehre					1	2	4	52				
Geschichte	41	114	242	2.890	87	348	849	8.073	11	42	95	1.016
Gesellschaftslehre									1	13	20	225
Informatik									1	2	4	47
Katholische Religionslehre					2	2	4	58				
Mathematik					3	4	8	64	2	11	33	277
Musik / Rhythmik	1	8	15	200								
Naturwissenschaften									1	2	4	30
Physik					1	1	2	20				
Politik	18	31	56	785	66	171	388	4.593	5	5	12	135
Philosophie					3	4	8	71				
Sozialwissenschaften					15	27	75	529				
Technik	1	2	2	36								
Fächer im genehm. Schulversuch									6	24	71	646
<b>Französisch</b>	2	8	17	205	20	184	455	3.811				
darunter im Unterrichtsfach												
Biologie					1	1	3	23				
Erdkunde	1	3	7	83	17	67	167	1.440				
Geschichte	2	4	8	90	19	88	225	1.678				
Informatik					1	2	4	40				
Mathematik					2	2	5	43				
Politik	1	1	2	32	12	24	51	587				
<b>Italienisch</b>					3	14	35	317	1	23	53	549
darunter im Unterrichtsfach												
Biologie					1	1	3	18				
Chemie					1	1	4	26				
Erdkunde					1	5	11	99	1	7	14	181
Geschichte					1	3	6	60	1	1	2	11
Gesellschaftslehre									1	4	11	87
Informatik					1	1	4	22				
Politik					1	1	2	30	1	11	26	270
Sport / Bewegungserziehung					1	2	5	62				
<b>Niederländisch</b>	4	25	48	677								
darunter im Unterrichtsfach												
Biologie	2	2	4	56								
Erdkunde	4	13	24	351								
Geschichte	3	6	11	163								
Mathematik	1	1	4	33								
Politik	1	1	1	20								
Sport / Bewegungserziehung	1	1	2	21								
Textilgestaltung	1	1	2	33								
<b>Spanisch</b>					1	6	11	114				
Geschichte					1	6	11	114				
<b>Neugriechisch</b>					2	9	16	171	1	14	25	159
Arbeitslehre - Wirtschaft									1	1	2	9
Biologie									1	1	2	8
Erdkunde									1	1	2	9
Geschichte					2	4	8	71	1	2	2	26
Informatik									1	1	1	26
Kunst / Kunsterziehung									1	2	4	26
Naturwissenschaften									1	1	3	9
Orthodoxe Religionsl. (Griech.)									1	4	8	32
Sozialwissenschaften					2	5	8	100				
Fächer im genehm. Schulversuch									1	1	1	14
<b>Insgesamt</b>	<b>49</b>	<b>327</b>	<b>675</b>	<b>8.386</b>	<b>129</b>	<b>1.290</b>	<b>3.126</b>	<b>30.753</b>	<b>30</b>	<b>221</b>	<b>504</b>	<b>5.075</b>

## 5.7. Erteilter Unterricht mit und ohne Lehrbefähigung

Erteilte Stunden nach Lehrbefähigung Sek. I 2007/08	Hauptschule			Realschule			Gesamtschule			Gymnasium		
	mit Lehrbef.	ohne Lehrbef.	Anteil ohne Lehrbef.	mit Lehrbef.	ohne Lehrbef.	Anteil ohne Lehrbef.	mit Lehrbef.	ohne Lehrbef.	Anteil ohne Lehrbef.	mit Lehrbef.	ohne Lehrbef.	Anteil ohne Lehrbef.
<b>Sekundarstufe I insgesamt</b>												
D : Deutsch	54.336	26.501	32,8%	53.589	3.535	6,2%	37.411	5.590	13,0%	56.875	1.325	2,3%
M : Mathematik	42.117	19.002	31,1%	43.955	8.221	15,8%	29.572	5.973	16,8%	53.220	3.304	5,8%
E : Englisch	33.776	18.903	35,9%	49.890	2.662	5,1%	31.256	2.655	7,8%	56.035	1.142	2,0%
SP: Sport / Bewegungserziehung	23.373	5.651	19,5%	30.203	1.715	5,4%	19.515	1.795	8,4%	38.046	618	1,6%
Bl: Biologie	11.252	6.102	35,2%	21.958	1.773	7,5%	6.175	696	10,1%	24.164	871	3,5%
KU: Kunst / Kunsterziehung	8.763	9.954	53,2%	14.080	4.552	24,4%	8.220	2.975	26,6%	17.952	2.485	12,2%
PH: Physik	7.769	6.096	44,0%	13.050	3.033	18,9%	5.117	921	15,3%	19.086	1.515	7,4%
GE: Geschichte	8.401	10.303	55,1%	13.250	2.696	16,9%	1.216	574	32,1%	17.000	1.102	6,1%
EK: Erdkunde / Geographie	6.697	8.062	54,6%	14.070	2.070	12,8%	1.078	600	35,8%	18.330	812	4,2%
F : Französisch	32	103	76,3%	14.723	722	4,7%	4.772	172	3,5%	28.504	411	1,4%
MU: Musik / Rhythmik	4.915	2.677	35,3%	10.235	1.396	12,0%	7.228	1.136	13,6%	18.020	1.467	7,5%
CH: Chemie	4.226	2.603	38,1%	12.474	703	5,3%	7.014	422	5,7%	14.914	272	1,8%
KR: Katholische Religionslehre	6.252	2.434	28,0%	10.347	1.261	10,9%	4.228	508	10,7%	13.906	912	6,2%
ER: Evangelische Religionslehre	4.109	1.685	29,1%	7.027	1.096	13,5%	4.702	812	14,7%	10.294	1.004	8,9%
PK: Politik	168	565	77,1%	4.917	8.237	62,6%	272	453	62,5%	11.082	4.778	30,1%
<b>5. Jahrgang</b>												
D : Deutsch	8.547	4.633	35,2%	9.880	921	8,5%	6.803	1.392	17,0%	12.021	344	2,8%
M : Mathematik	5.170	2.814	35,2%	6.972	2.226	24,2%	4.267	1.245	22,6%	10.101	1.115	9,9%
E : Englisch	4.268	2.932	40,7%	8.763	880	9,1%	4.709	658	12,3%	11.925	262	2,1%
SP: Sport / Bewegungserziehung	3.671	972	20,9%	5.753	331	5,4%	3.367	292	8,0%	8.084	69	0,9%
Bl: Biologie	1.446	862	37,4%	3.090	640	17,2%	801	150	15,8%	5.095	223	4,2%
KU: Kunst / Kunsterziehung	1.100	1.489	57,5%	1.970	1.197	37,8%	1.455	594	29,0%	4.042	890	18,0%
PH: Physik	776	1.038	57,2%	1.440	793	35,5%	93	26	21,7%	780	173	18,1%
GE: Geschichte	954	1.429	60,0%	25	11	30,6%	89	43	32,6%	477	40	7,7%
EK: Erdkunde / Geographie	854	1.068	55,5%	2.985	637	17,6%	244	109	30,8%	4.528	326	6,7%
F : Französisch	0	0	---	17	8	31,6%	10	4	28,6%	311	7	2,2%
MU: Musik / Rhythmik	1.106	622	36,0%	2.975	515	14,8%	1.861	292	13,6%	4.621	513	10,0%
CH: Chemie	130	158	54,8%	7	14	66,7%	4	0	---	28	3	9,7%
KR: Katholische Religionslehre	1.003	387	27,9%	1.839	297	13,9%	809	118	12,8%	2.657	225	7,8%
ER: Evangelische Religionslehre	759	300	28,4%	1.305	275	17,4%	917	178	16,3%	2.058	293	12,5%
PK: Politik	21	84	80,0%	485	1.940	80,0%	40	68	63,0%	1.822	1.541	45,8%
<b>8. Jahrgang</b>												
D : Deutsch	6.998	3.067	30,5%	8.147	303	3,6%	5.252	496	8,6%	9.430	134	1,4%
M : Mathematik	7.318	3.176	30,3%	7.325	982	11,8%	5.044	877	14,8%	9.233	316	3,3%
E : Englisch	5.997	3.419	36,3%	7.960	266	3,2%	5.524	299	5,1%	9.264	131	1,4%
SP: Sport / Bewegungserziehung	3.797	875	18,7%	4.373	159	3,5%	2.721	116	4,1%	5.670	55	1,0%
Bl: Biologie	1.787	1.090	37,9%	3.665	130	3,4%	1.511	107	6,6%	4.260	59	1,4%
KU: Kunst / Kunsterziehung	1.583	1.794	53,1%	2.454	564	18,7%	1.290	437	25,3%	2.412	187	7,2%
PH: Physik	1.229	910	42,6%	2.562	437	14,6%	1.115	175	13,6%	4.286	255	5,6%
GE: Geschichte	1.419	1.753	55,3%	2.712	446	14,1%	261	131	33,4%	252	13	4,8%
EK: Erdkunde / Geographie	1.215	1.429	54,0%	2.865	327	10,2%	130	74	36,1%	4.461	137	3,0%
F : Französisch	6	23	79,3%	2.111	60	2,8%	1.045	30	2,8%	5.188	104	2,0%
MU: Musik / Rhythmik	499	247	33,1%	990	85	7,9%	581	58	9,1%	1.850	109	5,5%
CH: Chemie	946	530	35,9%	3.172	204	6,0%	1.237	76	5,8%	458	10	2,1%
KR: Katholische Religionslehre	995	394	28,4%	1.560	169	9,8%	497	70	12,3%	2.080	110	5,0%
ER: Evangelische Religionslehre	588	240	29,0%	957	121	11,3%	515	87	14,5%	1.468	123	7,7%
PK: Politik	34	91	72,8%	915	1.055	53,6%	44	79	64,2%	3.112	1.131	26,7%

**Teil III.**

**Berufskolleg 2007/08**

# 6. Berufskolleg

## 6.1. Organisationsform

Schulform / Organisationsform 2007/08	Berufskolleg				Förderschule im Berufskolleg				Berufskolleg insgesamt			
	Schu- len	Klas- sen	Schüler(-innen)	Anteil weibl.	Schu- len	Klas- sen	Schüler(-innen)	Anteil weibl.	Schu- len	Klas- sen	Schüler(-innen)	Anteil weibl.
(1)	(2)	(3)	(4)	(5)	(2)	(3)	(4)	(5)	(2)	(3)	(4)	(5)
<b>Berufsschule</b>	<b>269</b>	<b>22.714</b>	<b>372.676</b>	<b>39,1%</b>	<b>20</b>	<b>1.513</b>	<b>5.871</b>	<b>33,5%</b>	<b>289</b>	<b>24.227</b>	<b>378.547</b>	<b>39,1%</b>
davon												
Vollzeitunterricht	65	161	3.311	40,0%	5	37	190	29,5%	70	198	3.501	39,4%
Teilzeitunterricht	266	22.553	369.365	39,1%	19	1.476	5.681	33,7%	285	24.029	375.046	39,1%
davon												
Normalklasse	256	16.184	265.471	38,6%	18	1.217	5.195	33,3%	274	17.401	270.666	38,5%
davon												
Block- und Teilzeitunterricht	22	144	1.962	9,5%	1	4	23	39,1%	23	148	1.985	9,8%
Blockunterricht z.Zt. im Unterricht	149	851	13.654	25,4%	1	2	11	45,5%	150	853	13.665	25,4%
Blockunterricht z.Zt. nicht im Unterricht	156	1.729	27.998	25,0%					156	1.729	27.998	25,0%
Teilzeitunterricht ohne Blockunterricht	250	13.460	221.857	41,4%	18	1.211	5.161	33,2%	268	14.671	227.018	41,3%
Landesfachklasse	28	366	6.294	11,5%	1	259	486	37,7%	29	625	6.780	13,4%
davon												
Block- und Teilzeitunterricht	1	14	288	4,2%					1	14	288	4,2%
Blockunterricht z.Zt. im Unterricht	20	98	1.790	11,2%	1	65	111	38,7%	21	163	1.901	12,8%
Blockunterricht z.Zt. nicht im Unterricht	21	237	3.907	9,3%	1	194	375	37,3%	22	431	4.282	11,7%
Teilzeitunterricht ohne Blockunterricht	6	17	309	47,9%					6	17	309	47,9%
Bezirksfachklasse	178	6.003	97.600	42,3%					178	6.003	97.600	42,3%
davon												
Block- und Teilzeitunterricht	9	42	748	10,6%					9	42	748	10,6%
Blockunterricht z.Zt. im Unterricht	104	575	9.170	34,3%					104	575	9.170	34,3%
Blockunterricht z.Zt. nicht im Unterricht	103	1.073	17.594	34,1%					103	1.073	17.594	34,1%
Teilzeitunterricht ohne Blockunterricht	155	4.313	70.088	45,7%					155	4.313	70.088	45,7%
<b>Berufsorientierungsjahr VZ</b>	<b>132</b>	<b>321</b>	<b>5.547</b>	<b>41,5%</b>	<b>14</b>	<b>72</b>	<b>443</b>	<b>27,8%</b>	<b>146</b>	<b>393</b>	<b>5.990</b>	<b>40,5%</b>
<b>Berufsgrundschuljahr VZ</b>	<b>172</b>	<b>754</b>	<b>16.819</b>	<b>39,3%</b>	<b>7</b>	<b>23</b>	<b>127</b>	<b>36,2%</b>	<b>179</b>	<b>777</b>	<b>16.946</b>	<b>39,3%</b>
<b>Berufsfachschule VZ</b>	<b>303</b>	<b>5.300</b>	<b>117.153</b>	<b>52,3%</b>	<b>5</b>	<b>75</b>	<b>456</b>	<b>47,8%</b>	<b>308</b>	<b>5.375</b>	<b>117.609</b>	<b>52,3%</b>
<b>Fachoberschule</b>	<b>190</b>	<b>1.191</b>	<b>24.220</b>	<b>65,8%</b>	<b>2</b>	<b>8</b>	<b>18</b>	<b>27,8%</b>	<b>192</b>	<b>1.199</b>	<b>24.238</b>	<b>65,7%</b>
davon												
Vollzeitunterricht	177	668	12.187	62,1%	2	8	18	27,8%	179	676	12.205	62,0%
Teilzeitunterricht	144	523	12.033	69,5%					144	523	12.033	69,5%
<b>Berufliches Gymnasium VZ</b>	<b>181</b>	<b>1.331</b>	<b>25.942</b>	<b>51,2%</b>	<b>2</b>	<b>39</b>	<b>285</b>	<b>52,6%</b>	<b>183</b>	<b>1.370</b>	<b>26.227</b>	<b>51,2%</b>
<b>Fachschule</b>	<b>261</b>	<b>2.095</b>	<b>41.334</b>	<b>53,4%</b>	<b>1</b>	<b>5</b>	<b>38</b>	<b>31,6%</b>	<b>262</b>	<b>2.100</b>	<b>41.372</b>	<b>53,4%</b>
davon												
Vollzeitunterricht	175	1.035	21.561	67,5%					175	1.035	21.561	67,5%
Teilzeitunterricht	186	1.060	19.773	38,0%	1	5	38	31,6%	187	1.065	19.811	38,0%
<b>Berufskolleg insgesamt</b>	<b>358</b>	<b>33.706</b>	<b>603.691</b>	<b>44,3%</b>	<b>21</b>	<b>1.735</b>	<b>7.238</b>	<b>34,9%</b>	<b>379</b>	<b>35.441</b>	<b>610.929</b>	<b>44,2%</b>
davon												
Vollzeitunterricht	346	9.570	202.520	52,8%	18	254	1.519	39,4%	364	9.824	204.039	52,7%
Teilzeitunterricht	306	24.136	401.171	40,0%	19	1.481	5.719	33,7%	325	25.617	406.890	39,9%

Die Anzahl der Klassen ist nicht additiv, d.h. befinden sich Schüler verschiedener Schulformen/-Organisationsformen in einer Klasse, wird die Klasse auch bei jeder Schulform/Organisationsform

gezählt. Analog gilt dies für die Anzahl der Schulen.

Die Einteilung in Klassen kann je nach Unterrichtsorganisation von der Lerngruppe abweichen.

## 6.2. Bildungsgang

Schulform / Bildungsgang 2007/08	Berufskolleg				Förderschule im Berufskolleg				Berufskolleg insgesamt			
	Schu- len	Klas- sen	Schüler(-innen)		Schu- len	Klas- sen	Schüler(-innen)		Schu- len	Klas- sen	Schüler(-innen)	
				Anteil weibl.				Anteil weibl.				Anteil weibl.
(1)	(2)	(3)	(4)	(5)	(2)	(3)	(4)	(5)	(2)	(3)	(4)	(5)
<b>Berufsschule</b>	<b>269</b>	<b>22.714</b>	<b>372.676</b>	<b>39,1%</b>	<b>20</b>	<b>1.513</b>	<b>5.871</b>	<b>33,5%</b>	<b>289</b>	<b>24.227</b>	<b>378.547</b>	<b>39,1%</b>
davon												
Fachklassen, TZ	264	20.158	327.469	39,0%	16	1.190	4.128	34,8%	280	21.348	331.597	39,0%
Fachklassen/Fachhochschulreife, TZ	31	260	3.134	23,4%					31	260	3.134	23,4%
Fachklassen/Erweiterte Zusatzqualifikation, TZ	23	236	2.946	31,6%					23	236	2.946	31,6%
Fachklassen mit erweitertem Stützunterricht, TZ	8	104	1.503	56,7%	3	135	456	24,3%	11	239	1.959	49,2%
Klassen für Schüler/innen ohne Berufsausbildungsverhältnis; 1-jährig VZ	65	161	3.311	40,0%	5	37	190	29,5%	70	198	3.501	39,4%
Klassen für Schüler/innen ohne Berufsausbildungsverhältnis; 2-jährig TZ	217	1.790	34.265	41,5%	15	151	1.097	33,5%	232	1.941	35.362	41,2%
Vorpraktikum	4	5	48	81,3%					4	5	48	81,3%
<b>Berufsorientierungsjahr</b>	<b>132</b>	<b>321</b>	<b>5.547</b>	<b>41,5%</b>	<b>14</b>	<b>72</b>	<b>443</b>	<b>27,8%</b>	<b>146</b>	<b>393</b>	<b>5.990</b>	<b>40,5%</b>
<b>Berufsgrundschuljahr</b>	<b>172</b>	<b>754</b>	<b>16.819</b>	<b>39,3%</b>	<b>7</b>	<b>23</b>	<b>127</b>	<b>36,2%</b>	<b>179</b>	<b>777</b>	<b>16.946</b>	<b>39,3%</b>
<b>Berufsfachschule</b>	<b>303</b>	<b>5.300</b>	<b>117.153</b>	<b>52,3%</b>	<b>5</b>	<b>75</b>	<b>456</b>	<b>47,8%</b>	<b>308</b>	<b>5.375</b>	<b>117.609</b>	<b>52,3%</b>
davon												
Berufsabschluss/Fachoberschulreife; 2- jährig VZ	110	594	14.051	85,0%	1	2	10	80,0%	111	596	14.061	85,0%
Berufsgrundbildung/Fachoberschulreife; 2- jährig VZ	173	898	19.035	50,5%	5	52	303	47,9%	178	950	19.338	50,5%
Berufsgrundbildung für Schüler mit Fachoberschulreife; 1-jährig VZ	134	322	6.918	51,2%	1	1	8	50,0%	135	323	6.926	51,2%
Berufsabschluss/Fachoberschulreife; 3- jährig VZ)	5	32	196	47,4%	1	3	9	88,9%	6	35	205	49,3%
Berufsabschluss/Fachhochschulreife; 3- jährig VZ)	3	53	663	41,9%					3	53	663	41,9%
Berufsabschluss/Fachhochschulreife (ohne Berufspraktikum); 3-jährig VZ	158	1.124	23.880	38,1%					158	1.124	23.880	38,1%
Berufsabschluss für Hochschulzugangsberechtigte; 2-jährig VZ	41	134	2.227	65,3%					41	134	2.227	65,3%
Berufliche Kenntnisse/Fachhochschulreife (HBFS); 2-jährig VZ	211	2.104	49.333	49,9%	3	17	126	42,1%	214	2.121	49.459	49,9%
Berufliche Kenntnisse/Sonderform für Abiturient(inn)en; 1-jährig VZ	34	39	850	71,5%					34	39	850	71,5%

Die Anzahl der Klassen ist nicht additiv, d.h. befinden sich Schüler verschiedener Schulformen/-Bildungsgänge in einer Klasse, wird die Klasse auch bei jeder Schulform/Bildungsgang gezählt. Analog gilt dies für die Anzahl der Schulen.

Die Einteilung in Klassen kann je nach Unterrichtsorganisation von der Lerngruppe abweichen.

## Fortsetzung - Bildungsgang

Schulform / Bildungsgang 2007/08	Berufskolleg				Förderschule im Berufskolleg				Berufskolleg insgesamt			
	Schu- len	Klas- sen	Schüler(-innen)		Schu- len	Klas- sen	Schüler(-innen)		Schu- len	Klas- sen	Schüler(-innen)	
				Anteil weibl.				Anteil weibl.				Anteil weibl.
(1)	(2)	(3)	(4)	(5)	(2)	(3)	(4)	(5)	(2)	(3)	(4)	(5)
<b>Fachoberschule</b>	<b>190</b>	<b>1.191</b>	<b>24.220</b>	<b>65,8%</b>	<b>2</b>	<b>8</b>	<b>18</b>	<b>27,8%</b>	<b>192</b>	<b>1.199</b>	<b>24.238</b>	<b>65,7%</b>
davon												
Fachoberschule Klasse 11; 1-jährig TZ	116	436	10.787	75,2%					116	436	10.787	75,2%
Fachoberschule Klasse 12S; 1-jährig VZ	115	362	8.251	77,4%					115	362	8.251	77,4%
Fachoberschule Klasse 12B; 2-jährig TZ	34	87	1.246	20,7%					34	87	1.246	20,7%
Fachoberschule Klasse 12B; 1-jährig VZ	119	258	3.172	24,4%	2	8	18	27,8%	121	266	3.190	24,4%
Fachoberschule Klasse 13 (allgemeine Hochschulreife); 1-jährig VZ	31	48	764	52,7%					31	48	764	52,7%
<b>Berufliches Gymnasium</b>	<b>181</b>	<b>1.331</b>	<b>25.942</b>	<b>51,2%</b>	<b>2</b>	<b>39</b>	<b>285</b>	<b>52,6%</b>	<b>183</b>	<b>1.370</b>	<b>26.227</b>	<b>51,2%</b>
davon												
Berufsabschluss/Allgem. Hochschulreife (mit Berufspraktikum); 4-jährig VZ	79	387	7.228	57,6%	1	9	73	47,9%	80	396	7.301	57,5%
Beruf. Kenntnisse/Allgemeine Hochschulreife; 3-jährig VZ	133	944	18.714	48,7%	2	30	212	54,2%	135	974	18.926	48,8%
<b>Fachschule</b>	<b>261</b>	<b>2.095</b>	<b>41.334</b>	<b>53,4%</b>	<b>1</b>	<b>5</b>	<b>38</b>	<b>31,6%</b>	<b>262</b>	<b>2.100</b>	<b>41.372</b>	<b>53,4%</b>
davon												
Fachschule, 2-jährig VZ	77	294	4.937	18,8%					77	294	4.937	18,8%
Fachschule, 4-jährig TZ	140	855	15.461	29,0%	1	5	38	31,6%	141	860	15.499	29,0%
Fachschule (verkürzt), 1-jährig VZ	11	26	381	48,8%					11	26	381	48,8%
Fachschule (verkürzt), 2-jährig TZ	52	99	2.147	76,1%					52	99	2.147	76,1%
Fachschule für Sozialwesen (mit Berufspraktikum); 3-jährig VZ	115	713	16.198	82,8%					115	713	16.198	82,8%
Fachschule für Sozialwesen (mit Berufspraktikum); 6-jährig TZ	5	9	159	81,8%					5	9	159	81,8%
Fachschule (Sonderform), 3-jährig VZ	1	2	45	71,1%					1	2	45	71,1%
Fachschule, 3-jährig TZ	25	97	2.006	63,5%					25	97	2.006	63,5%
<b>Berufskolleg insgesamt</b>	<b>358</b>	<b>33.706</b>	<b>603.691</b>	<b>44,3%</b>	<b>21</b>	<b>1.735</b>	<b>7.238</b>	<b>34,9%</b>	<b>379</b>	<b>35.441</b>	<b>610.929</b>	<b>44,2%</b>

Die Anzahl der Klassen ist nicht additiv, d.h. befinden sich Schüler verschiedener Schulformen/-Bildungsgänge in einer Klasse, wird die Klasse auch bei jeder Schulform/Bildungsgang gezählt. Analog gilt dies für die Anzahl der Schulen.

Die Einteilung in Klassen kann je nach Unterrichtsorganisation von der Lerngruppe abweichen.

## 6.3. Berufsfeld

### 6.3.1. Berufsfelder in der Berufsschule

Schulform / Bildungsgang 2007/08	Berufskolleg				Förderschule im Berufskolleg				Berufskolleg insgesamt			
	Schu- len	Klas- sen	Schüler(-innen)	Anteil weibl.	Schu- len	Klas- sen	Schüler(-innen)	Anteil weibl.	Schu- len	Klas- sen	Schüler(-innen)	Anteil weibl.
(1)	(2)	(3)	(4)	(5)	(2)	(3)	(4)	(5)	(2)	(3)	(4)	(5)
<b>Berufsschule</b>		<b>22.714</b>	<b>372.676</b>	<b>39,1%</b>	<b>20</b>	<b>1.513</b>	<b>5.871</b>	<b>33,5%</b>	<b>289</b>	<b>24.227</b>	<b>378.547</b>	<b>39,1%</b>
davon												
<b>Fachklassen, TZ</b>	<b>264</b>	<b>20.158</b>	<b>327.469</b>	<b>39,0%</b>	<b>16</b>	<b>1.190</b>	<b>4.128</b>	<b>34,8%</b>	<b>280</b>	<b>21.348</b>	<b>331.597</b>	<b>39,0%</b>
davon												
Agrarwirtschaft	36	505	7.458	24,8%	12	194	787	45,4%	48	699	8.245	26,8%
Bautechnik	63	847	11.327	7,0%	5	36	82	31,7%	68	883	11.409	7,2%
Chemie,Physik,Biologie	23	247	3.943	26,3%	3	4	21	4,8%	26	251	3.964	26,2%
Drucktechnik	16	161	1.177	10,5%	3	35	63	44,4%	19	196	1.240	12,2%
Elektrotechnik	89	999	15.504	2,0%	4	28	64	6,3%	93	1.027	15.568	2,0%
Ernährung und Hauswirtschaft	71	1.509	27.172	57,2%	11	155	574	42,0%	82	1.664	27.746	56,9%
Fahrzeugtechnik	85	1.128	17.363	2,2%	2	14	22		87	1.142	17.385	2,2%
Farbtechnik und Raumgestaltung	67	652	10.229	16,0%	9	89	361	11,9%	76	741	10.590	15,9%
Holztechnik	72	468	6.362	7,3%	9	71	268	3,4%	81	539	6.630	7,2%
Körperpflege	73	422	9.362	90,5%	5	30	148	87,2%	78	452	9.510	90,5%
Metalltechnik	111	2.835	39.347	3,2%	10	199	473	3,0%	121	3.034	39.820	3,2%
Textil- und Bekleidungstechnik	11	68	473	96,8%	4	16	24	83,3%	15	84	497	96,2%
Wirtschaft und Verwaltung	137	4.661	87.765	55,8%	12	149	801	52,3%	149	4.810	88.566	55,8%
Ohne besondere Zuordnung	234	5.656	89.987	51,7%	10	170	440	32,7%	244	5.826	90.427	51,6%
<b>Fachklassen/Fachhochschulreife, TZ</b>	<b>31</b>	<b>260</b>	<b>3.134</b>	<b>23,4%</b>					<b>31</b>	<b>260</b>	<b>3.134</b>	<b>23,4%</b>
davon												
Bautechnik	1	3	52	19,2%					1	3	52	19,2%
Chemie,Physik,Biologie	4	18	238	32,8%					4	18	238	32,8%
Elektrotechnik	8	79	914	2,5%					8	79	914	2,5%
Fahrzeugtechnik	1	8	101	2,0%					1	8	101	2,0%
Holztechnik	1	2	26						1	2	26	
Körperpflege	1	1	8	100,0%					1	1	8	100,0%
Metalltechnik	11	63	662	4,2%					11	63	662	4,2%
Wirtschaft und Verwaltung	7	14	192	56,8%					7	14	192	56,8%
Ohne besondere Zuordnung	17	72	941	50,6%					17	72	941	50,6%
<b>Fachklassen/Erweiterte Zusatzqualifikation, TZ</b>	<b>23</b>	<b>236</b>	<b>2.946</b>	<b>31,6%</b>					<b>23</b>	<b>236</b>	<b>2.946</b>	<b>31,6%</b>
davon												
Agrarwirtschaft	1	2	2	50,0%					1	2	2	50,0%
Bautechnik	2	5	5						2	5	5	
Chemie,Physik,Biologie	1	15	212	28,8%					1	15	212	28,8%
Drucktechnik	1	2	2	50,0%					1	2	2	50,0%
Elektrotechnik	3	46	696	2,2%					3	46	696	2,2%
Ernährung und Hauswirtschaft	4	6	63	50,8%					4	6	63	50,8%
Fahrzeugtechnik	5	21	150	3,3%					5	21	150	3,3%
Farbtechnik und Raumgestaltung	2	2	2	50,0%					2	2	2	50,0%
Holztechnik	3	13	57	36,8%					3	13	57	36,8%
Körperpflege	2	9	179	88,3%					2	9	179	88,3%
Metalltechnik	6	19	113	5,3%					6	19	113	5,3%
Textil- und Bekleidungstechnik	1	1	1	100,0%					1	1	1	100,0%
Wirtschaft und Verwaltung	7	28	483	61,9%					7	28	483	61,9%
Ohne besondere Zuordnung	9	67	981	33,5%					9	67	981	33,5%

Die Anzahl der Klassen ist nicht additiv, d.h. befinden sich Schüler verschiedener Schulformen/-Bildungsgänge/Berufsfelder in einer Klasse, wird die Klasse auch bei jeder Schulform/Bildungsgang/Berufsfeld gezählt. Analog gilt dies für die Anzahl der Schulen.

Die Einteilung in Klassen kann je nach Unterrichtsorganisation von der Lerngruppe abweichen.

## Fortsetzung - Berufsfelder in der Berufsschule

Schulform / Bildungsgang 2007/08	Berufskolleg				Förderschule im Berufskolleg				Berufskolleg insgesamt			
	Schu- len	Klas- sen	Schüler(-innen)	Anteil weibl.	Schu- len	Klas- sen	Schüler(-innen)	Anteil weibl.	Schu- len	Klas- sen	Schüler(-innen)	Anteil weibl.
(1)	(2)	(3)	(4)	(5)	(2)	(3)	(4)	(5)	(2)	(3)	(4)	(5)
<b>Fachklassen mit erweitertem Stützunterricht, TZ</b>	<b>8</b>	<b>104</b>	<b>1.503</b>	<b>56,7%</b>	<b>3</b>	<b>135</b>	<b>456</b>	<b>24,3%</b>	<b>11</b>	<b>239</b>	<b>1.959</b>	<b>49,2%</b>
davon												
Agrarwirtschaft	1	4	68	86,8%	2	29	105	41,0%	3	33	173	59,0%
Bautechnik					2	12	27	3,7%	2	12	27	3,7%
Chemie,Physik,Biologie	1	1	2		1	2	3		2	3	5	
Elektrotechnik	1	1	3						1	1	3	
Ernährung und Hauswirtschaft	1	1	19	100,0%	2	22	74	29,7%	3	23	93	44,1%
Fahrzeugtechnik	1	4	29						1	4	29	
Farbtechnik und Raumgestaltung	1	3	12		2	10	37	21,6%	3	13	49	16,3%
Holztechnik	1	3	58		2	18	65	4,6%	3	21	123	2,4%
Körperpflege	1	3	73	89,0%					1	3	73	89,0%
Metalltechnik	3	26	147	6,1%	2	23	86		5	49	233	3,9%
Textil- und Bekleidungstechnik					1	6	8	87,5%	1	6	8	87,5%
Wirtschaft und Verwaltung	2	31	600	53,7%	1	10	40	67,5%	3	41	640	54,5%
Ohne besondere Zuordnung	2	27	492	76,8%	2	3	11		4	30	503	75,1%
<b>Klassen für Schüler/innen ohne Berufsausbildungsverhältnis; 1-jährig VZ</b>	<b>65</b>	<b>161</b>	<b>3.311</b>	<b>40,0%</b>	<b>5</b>	<b>37</b>	<b>190</b>	<b>29,5%</b>	<b>70</b>	<b>198</b>	<b>3.501</b>	<b>39,4%</b>
davon												
Agrarwirtschaft	3	3	33	21,2%	4	11	70	18,6%	7	14	103	19,4%
Bautechnik	2	5	107	41,1%	1	1	2		3	6	109	40,4%
Elektrotechnik	2	7	128	20,3%					2	7	128	20,3%
Ernährung und Hauswirtschaft	22	37	768	67,3%	4	11	45	44,4%	26	48	813	66,1%
Farbtechnik und Raumgestaltung	4	7	149	22,1%	1	2	2		5	9	151	21,9%
Holztechnik	9	16	376	23,1%	2	5	24	33,3%	11	21	400	23,8%
Körperpflege	5	5	108	84,3%					5	5	108	84,3%
Metalltechnik	28	51	1.114	18,9%	1	7	47	31,9%	29	58	1.161	19,5%
Sozial- und Gesundheitswesen	6	6	119	86,6%					6	6	119	86,6%
Textil- und Bekleidungstechnik	1	1	13	30,8%					1	1	13	30,8%
Wirtschaft und Verwaltung	15	23	396	50,5%					15	23	396	50,5%
<b>Klassen für Schüler/innen ohne Berufsausbildungsverhältnis; 2-jährig TZ</b>	<b>217</b>	<b>1.790</b>	<b>34.265</b>	<b>41,5%</b>	<b>15</b>	<b>151</b>	<b>1.097</b>	<b>33,5%</b>	<b>232</b>	<b>1.941</b>	<b>35.362</b>	<b>41,2%</b>
davon												
Agrarwirtschaft	19	47	752	34,7%	5	27	198	30,8%	24	74	950	33,9%
Bautechnik	26	71	1.051	14,6%	3	3	24	20,8%	29	74	1.075	14,7%
Chemie,Physik,Biologie	2	4	91	33,0%	1	1	10	60,0%	3	5	101	35,6%
Drucktechnik	1	1	1	100,0%	2	5	28	35,7%	3	6	29	37,9%
Elektrotechnik	29	63	1.143	5,7%	1	2	16	18,8%	30	65	1.159	5,9%
Ernährung und Hauswirtschaft	86	360	8.541	83,2%	8	21	176	60,8%	94	381	8.717	82,8%
Fahrzeugtechnik	1	1	4						1	1	4	
Farbtechnik und Raumgestaltung	30	77	1.300	15,5%	4	22	134	32,1%	34	99	1.434	17,1%
Holztechnik	42	117	1.744	14,9%	5	14	99	37,4%	47	131	1.843	16,1%
Informations- und Telekommunikationstechnik	5	6	55	40,0%					5	6	55	40,0%
Körperpflege	25	42	818	91,4%	1	1	6	33,3%	26	43	824	91,0%
Medien/Medientechnologie	1	2	37	35,1%					1	2	37	35,1%
Medizintechnik	2	2	2	50,0%					2	2	2	50,0%
Metalltechnik	105	632	12.221	13,6%	7	43	310	18,4%	112	675	12.531	13,7%
Sozial- und Gesundheitswesen	24	50	1.231	71,4%					24	50	1.231	71,4%
Textil- und Bekleidungstechnik	10	15	275	71,6%	1	1	9	44,4%	11	16	284	70,8%
Vermessungstechnik	1	1	33	90,9%					1	1	33	90,9%
Wirtschaft und Verwaltung	87	299	4.966	51,9%	6	11	87	36,8%	93	310	5.053	51,6%
<b>Vorpraktikum</b>	<b>4</b>	<b>5</b>	<b>48</b>	<b>81,3%</b>					<b>4</b>	<b>5</b>	<b>48</b>	<b>81,3%</b>
davon												
Ernährung und Hauswirtschaft	2	2	19	68,4%					2	2	19	68,4%
Sozial- und Gesundheitswesen	3	3	29	89,7%					3	3	29	89,7%



## 6.3.2. Berufsfelder im Berufsorientierungsjahr

Schulform / Bildungsgang 2007/08	Berufskolleg				Förderschule im Berufskolleg				Berufskolleg insgesamt			
	Schu- len	Klas- sen	Schüler(-innen)		Schu- len	Klas- sen	Schüler(-innen)		Schu- len	Klas- sen	Schüler(-innen)	
(1)	(2)	(3)	(4)	(5)	(2)	(3)	(4)	(5)	(2)	(3)	(4)	(5)
<b>Berufsorientierungsjahr</b>	<b>132</b>	<b>321</b>	<b>5.547</b>	<b>41,5%</b>	<b>14</b>	<b>72</b>	<b>443</b>	<b>27,8%</b>	<b>146</b>	<b>393</b>	<b>5.990</b>	<b>40,5%</b>
davon												
Agrarwirtschaft	3	6	72	13,9%	4	5	34	23,5%	7	11	106	17,0%
Bautechnik	7	9	111	1,8%	2	2	4		9	11	115	1,7%
Chemie,Physik,Biologie	2	3	47	34,0%					2	3	47	34,0%
Elektrotechnik	7	10	146	13,7%	1	2	16		8	12	162	12,3%
Ernährung und Hauswirtschaft	63	99	1.766	75,9%	8	14	73	57,5%	71	113	1.839	75,2%
Farbtechnik und Raumgestaltung	9	11	170	31,8%	4	7	78	23,1%	13	18	248	29,0%
Holztechnik	29	36	565	17,0%	8	15	90	10,0%	37	51	655	16,0%
Körperpflege	10	11	187	89,3%					10	11	187	89,3%
Medizintechnik	1	1	28	3,6%					1	1	28	3,6%
Metalltechnik	67	96	1.792	10,3%	6	13	58	6,9%	73	109	1.850	10,2%
Sozial- und Gesundheitswesen	11	14	279	77,4%					11	14	279	77,4%
Textil- und Bekleidungstechnik	2	2	30	66,7%	1	1	4	100,0%	3	3	34	70,6%
Vermessungstechnik	1	1	17	100,0%					1	1	17	100,0%
Wirtschaft und Verwaltung	5	7	131	52,7%	4	12	84	44,0%	9	19	215	49,3%
Ohne besondere Zuordnung	7	15	206	43,7%	1	1	2	50,0%	8	16	208	43,8%

Die Anzahl der Klassen ist nicht additiv, d.h. befinden sich Schüler verschiedener Schulformen/-Bildungsgänge/Berufsfelder in einer Klasse, wird die Klasse auch bei jeder Schulform/Bildungsgang/Berufsfeld gezählt. Analog gilt dies für die Anzahl der Schulen. Die Einteilung in Klassen kann je nach Unterrichtsorganisation von der Lerngruppe abweichen.

## 6.3.3. Berufsfelder im Berufsgrundschuljahr

Schulform / Bildungsgang 2007/08	Berufskolleg				Förderschule im Berufskolleg				Berufskolleg insgesamt			
	Schu- len	Klas- sen	Schüler(-innen)		Schu- len	Klas- sen	Schüler(-innen)		Schu- len	Klas- sen	Schüler(-innen)	
(1)	(2)	(3)	(4)	(5)	(2)	(3)	(4)	(5)	(2)	(3)	(4)	(5)
<b>Berufsgrundschuljahr</b>	<b>172</b>	<b>754</b>	<b>16.819</b>	<b>39,3%</b>	<b>7</b>	<b>23</b>	<b>127</b>	<b>36,2%</b>	<b>179</b>	<b>777</b>	<b>16.946</b>	<b>39,3%</b>
davon												
Agrarwirtschaft	4	4	98	52,0%	1	1	1		5	5	99	51,5%
Bautechnik	8	8	146	2,1%					8	8	146	2,1%
Chemie,Physik,Biologie	4	5	110	18,2%					4	5	110	18,2%
Drucktechnik	5	6	133	27,8%					5	6	133	27,8%
Elektrotechnik	64	95	1.966	3,1%					64	95	1.966	3,1%
Ernährung und Hauswirtschaft	79	142	3.323	72,6%	3	4	14	57,1%	82	146	3.337	72,5%
Fahrzeugtechnik	7	8	177	2,8%					7	8	177	2,8%
Farbtechnik und Raumgestaltung	29	37	760	45,5%	1	1	3	33,3%	30	38	763	45,5%
Holztechnik	50	66	1.297	10,8%					50	66	1.297	10,8%
Körperpflege	32	42	1.007	94,3%					32	42	1.007	94,3%
Medien/Medientechnologie					1	1	5	40,0%	1	1	5	40,0%
Metalltechnik	88	185	4.168	3,5%	5	6	34	2,9%	93	191	4.202	3,5%
Sozial- und Gesundheitswesen	31	55	1.395	83,3%	2	2	9	77,8%	33	57	1.404	83,3%
Textil- und Bekleidungstechnik	11	14	306	84,3%					11	14	306	84,3%
Wirtschaft und Verwaltung	38	87	1.933	53,1%	3	8	61	44,3%	41	95	1.994	52,8%

Die Anzahl der Klassen ist nicht additiv, d.h. befinden sich Schüler verschiedener Schulformen/-Bildungsgänge/Berufsfelder in einer Klasse, wird die Klasse auch bei jeder Schulform/Bildungsgang/Berufsfeld gezählt. Analog gilt dies für die Anzahl der Schulen. Die Einteilung in Klassen kann je nach Unterrichtsorganisation von der Lerngruppe abweichen.

## 6.3.4. Berufsfelder in der Berufsfachschule

Schulform / Bildungsgang 2007/08	Berufskolleg				Förderschule im Berufskolleg				Berufskolleg insgesamt			
	Schu- len	Klas- sen	Schüler(-innen)		Schu- len	Klas- sen	Schüler(-innen)		Schu- len	Klas- sen	Schüler(-innen)	
				Anteil weibl.				Anteil weibl.				Anteil weibl.
(1)	(2)	(3)	(4)	(5)	(2)	(3)	(4)	(5)	(2)	(3)	(4)	(5)
<b>Berufsfachschule</b>	<b>303</b>	<b>5.300</b>	<b>117.153</b>	<b>52,3%</b>	<b>5</b>	<b>75</b>	<b>456</b>	<b>47,8%</b>	<b>308</b>	<b>5.375</b>	<b>117.609</b>	<b>52,3%</b>
davon												
<b>Berufsabschluss/Fachoberschulreife; 2-jährig VZ</b>	<b>110</b>	<b>594</b>	<b>14.051</b>	<b>85,0%</b>	<b>1</b>	<b>2</b>	<b>10</b>	<b>80,0%</b>	<b>111</b>	<b>596</b>	<b>14.061</b>	<b>85,0%</b>
davon												
Ernährung und Hauswirtschaft	27	38	852	75,2%					27	38	852	75,2%
Sozial- und Gesundheitswesen	108	556	13.199	85,7%	1	2	10	80,0%	109	558	13.209	85,7%
<b>Berufsgrundbildung/Fachoberschulreife ; 2-jährig VZ</b>	<b>173</b>	<b>898</b>	<b>19.035</b>	<b>50,5%</b>	<b>5</b>	<b>52</b>	<b>303</b>	<b>47,9%</b>	<b>178</b>	<b>950</b>	<b>19.338</b>	<b>50,5%</b>
davon												
Agrarwirtschaft	1	2	43	25,6%	1	2	4	75,0%	2	4	47	29,8%
Bautechnik	2	2	35	2,9%	1	2	5	20,0%	3	4	40	5,0%
Chemie,Physik,Biologie	1	2	18	27,8%					1	2	18	27,8%
Drucktechnik					1	4	32	84,4%	1	4	32	84,4%
Elektrotechnik	15	37	667	3,0%	1	2	10	10,0%	16	39	677	3,1%
Ernährung und Hauswirtschaft	35	78	1.610	76,5%	1	2	16	56,3%	36	80	1.626	76,3%
Farbtechnik und Raumgestaltung	7	15	324	40,1%	1	1	5	80,0%	8	16	329	40,7%
Holztechnik	6	15	291	5,8%	1	1	3		7	16	294	5,8%
Körperpflege	4	8	153	90,8%					4	8	153	90,8%
Medizintechnik	2	2	19	57,9%					2	2	19	57,9%
Metalltechnik	29	82	1.709	2,6%	2	3	15	20,0%	31	85	1.724	2,8%
Sozial- und Gesundheitswesen	39	109	2.473	81,5%					39	109	2.473	81,5%
Textil- und Bekleidungstechnik	1	2	39	97,4%					1	2	39	97,4%
Vermessungstechnik	1	1	25	88,0%					1	1	25	88,0%
Wirtschaft und Verwaltung	112	543	11.629	51,0%	5	35	213	45,5%	117	578	11.842	50,9%
<b>Berufsgrundbildung für Schüler mit Fachoberschulreife; 1-jährig VZ</b>	<b>134</b>	<b>322</b>	<b>6.918</b>	<b>51,2%</b>	<b>1</b>	<b>1</b>	<b>8</b>	<b>50,0%</b>	<b>135</b>	<b>323</b>	<b>6.926</b>	<b>51,2%</b>
davon												
Chemie,Physik,Biologie	1	1	20	35,0%					1	1	20	35,0%
Elektrotechnik	8	8	154	3,2%					8	8	154	3,2%
Ernährung und Hauswirtschaft	14	16	331	69,5%					14	16	331	69,5%
Farbtechnik und Raumgestaltung	3	3	48	79,2%					3	3	48	79,2%
Informations- und Telekommunikationstechnik	26	30	632	7,4%	1	1	8	50,0%	27	31	640	8,0%
Medien/Medientechnologie	8	10	242	50,0%					8	10	242	50,0%
Medizintechnik	3	7	113	59,3%					3	7	113	59,3%
Metalltechnik	11	13	253	5,1%					11	13	253	5,1%
Sozial- und Gesundheitswesen	25	27	644	85,9%					25	27	644	85,9%
Textil- und Bekleidungstechnik	1	3	100	90,0%					1	3	100	90,0%
Vermessungstechnik	2	4	87	62,1%					2	4	87	62,1%
Wirtschaft und Verwaltung	73	200	4.294	53,9%					73	200	4.294	53,9%
<b>Berufsabschluss/Fachoberschulreife; 3-jährig VZ)</b>	<b>5</b>	<b>32</b>	<b>196</b>	<b>47,4%</b>	<b>1</b>	<b>3</b>	<b>9</b>	<b>88,9%</b>	<b>6</b>	<b>35</b>	<b>205</b>	<b>49,3%</b>
davon												
Bautechnik	1	6	18	66,7%					1	6	18	66,7%
Elektrotechnik	1	3	37	2,7%					1	3	37	2,7%
Ernährung und Hauswirtschaft	1	1	17	100,0%					1	1	17	100,0%
Farbtechnik und Raumgestaltung	1	16	43	74,4%					1	16	43	74,4%
Metalltechnik	1	3	29	3,4%					1	3	29	3,4%
Textil- und Bekleidungstechnik					1	3	9	88,9%	1	3	9	88,9%
Wirtschaft und Verwaltung	1	1	17	82,4%					1	1	17	82,4%
Ohne besondere Zuordnung	1	2	35	45,7%					1	2	35	45,7%

Die Anzahl der Klassen ist nicht additiv, d.h. befinden sich Schüler verschiedener Schulformen/-Bildungsgänge/Berufsfelder in einer Klasse, wird die Klasse auch bei jeder Schulform/Bildungsgang/Berufsfeld gezählt. Analog gilt dies für die Anzahl der Schulen.

Die Einteilung in Klassen kann je nach Unterrichtsorganisation von der Lerngruppe abweichen.

## Fortsetzung - Berufsfelder in der Berufsfachschule

Schulform / Bildungsgang 2007/08	Berufskolleg				Förderschule im Berufskolleg				Berufskolleg insgesamt			
	Schu- len	Klas- sen	Schüler(-innen)		Schu- len	Klas- sen	Schüler(-innen)		Schu- len	Klas- sen	Schüler(-innen)	
(1)	(2)	(3)	(4)	(5)	(2)	(3)	(4)	(5)	(2)	(3)	(4)	(5)
<b>Berufsabschluss/Fachhochschulreife; 3-jährig VZ)</b>	<b>3</b>	<b>53</b>	<b>663</b>	<b>41,9%</b>					<b>3</b>	<b>53</b>	<b>663</b>	<b>41,9%</b>
davon												
Bautechnik	1	6	13	76,9%					1	6	13	76,9%
Elektrotechnik	2	14	310	46,8%					2	14	310	46,8%
Farbtechnik und Raumgestaltung	1	17	35	85,7%					1	17	35	85,7%
Metalltechnik	2	10	175	50,3%					2	10	175	50,3%
Ohne besondere Zuordnung	1	6	130	3,8%					1	6	130	3,8%
<b>Berufsabschluss/Fachhochschulreife (ohne Berufspraktikum); 3-jährig VZ</b>	<b>158</b>	<b>1.124</b>	<b>23.880</b>	<b>38,1%</b>					<b>158</b>	<b>1.124</b>	<b>23.880</b>	<b>38,1%</b>
davon												
Bau- und Holztechnik	8	26	509	29,3%					8	26	509	29,3%
Chemie,Physik,Biologie	22	96	1.985	32,1%					22	96	1.985	32,1%
Elektrotechnik	19	66	1.271	3,7%					19	66	1.271	3,7%
Ernährung und Hauswirtschaft	1	5	124	58,1%					1	5	124	58,1%
Gestaltung	33	169	3.735	65,6%					33	169	3.735	65,6%
Körperpflege	11	36	864	99,5%					11	36	864	99,5%
Maschinenbautechnik	14	49	983	3,8%					14	49	983	3,8%
Metalltechnik	2	8	148	4,7%					2	8	148	4,7%
Sozial- und Gesundheitswesen	9	39	918	83,6%					9	39	918	83,6%
Textil- und Bekleidungstechnik	9	35	776	95,4%					9	35	776	95,4%
Wirtschaft und Verwaltung	59	297	6.098	49,7%					59	297	6.098	49,7%
Ohne besondere Zuordnung	56	298	6.469	4,5%					56	298	6.469	4,5%
<b>Berufsabschluss für Hochschulzugangsberechtigte; 2-jährig VZ</b>	<b>41</b>	<b>134</b>	<b>2.227</b>	<b>65,3%</b>					<b>41</b>	<b>134</b>	<b>2.227</b>	<b>65,3%</b>
davon												
Chemie,Physik,Biologie	11	31	530	69,6%					11	31	530	69,6%
Gestaltung	14	36	499	69,7%					14	36	499	69,7%
Metalltechnik	1	1	1	100,0%					1	1	1	100,0%
Textil- und Bekleidungstechnik	1	2	45	100,0%					1	2	45	100,0%
Wirtschaft und Verwaltung	16	43	812	80,4%					16	43	812	80,4%
Ohne besondere Zuordnung	3	21	340	11,5%					3	21	340	11,5%
<b>Berufliche Kenntnisse/Fachhochschulreife (HBFS); 2-jährig VZ</b>	<b>211</b>	<b>2.104</b>	<b>49.333</b>	<b>49,9%</b>	<b>3</b>	<b>17</b>	<b>126</b>	<b>42,1%</b>	<b>214</b>	<b>2.121</b>	<b>49.459</b>	<b>49,9%</b>
davon												
Agrarwirtschaft	3	6	84	36,9%					3	6	84	36,9%
Bau- und Holztechnik	16	36	730	13,4%					16	36	730	13,4%
Chemie,Physik,Biologie	2	4	88	19,3%					2	4	88	19,3%
Drucktechnik	5	16	360	41,1%					5	16	360	41,1%
Elektrotechnik	33	111	2.382	3,4%					33	111	2.382	3,4%
Ernährung und Hauswirtschaft	13	23	492	75,0%					13	23	492	75,0%
Gestaltung	5	12	284	57,7%					5	12	284	57,7%
Metalltechnik	37	117	2.477	5,0%	1	2	13	23,1%	38	119	2.490	5,1%
Sozial- und Gesundheitswesen	63	265	6.395	81,0%					63	265	6.395	81,0%
Textil- und Bekleidungstechnik	2	3	65	95,4%					2	3	65	95,4%
Wirtschaft und Verwaltung	130	1.511	35.976	51,0%	3	15	113	44,2%	133	1.526	36.089	51,0%
<b>Berufliche Kenntnisse/Sonderform für Abiturient(inn)en; 1-jährig VZ</b>	<b>34</b>	<b>39</b>	<b>850</b>	<b>71,5%</b>					<b>34</b>	<b>39</b>	<b>850</b>	<b>71,5%</b>
davon												
Gestaltung	1	1	25	92,0%					1	1	25	92,0%
Wirtschaft und Verwaltung	33	38	825	70,9%					33	38	825	70,9%

Die Anzahl der Klassen ist nicht additiv, d.h. befinden sich Schüler verschiedener Schulformen/-Bildungsgänge/Berufsfelder in einer Klasse, wird die Klasse auch bei jeder Schulform/Bildungsgang/Berufsfeld gezählt. Analog gilt dies für die Anzahl der Schulen.

Die Einteilung in Klassen kann je nach Unterrichtsorganisation von der Lerngruppe abweichen.

## 6.3.5. Berufsfelder in der Fachoberschule

Schulform / Bildungsgang 2007/08	Berufskolleg				Förderschule im Berufskolleg				Berufskolleg insgesamt			
	Schu- len	Klas- sen	Schüler(-innen)		Schu- len	Klas- sen	Schüler(-innen)		Schu- len	Klas- sen	Schüler(-innen)	
				Anteil weibl.				Anteil weibl.				Anteil weibl.
(1)	(2)	(3)	(4)	(5)	(2)	(3)	(4)	(5)	(2)	(3)	(4)	(5)
<b>Fachoberschule</b>	<b>190</b>	<b>1.191</b>	<b>24.220</b>	<b>65,8%</b>	<b>2</b>	<b>8</b>	<b>18</b>	<b>27,8%</b>	<b>192</b>	<b>1.199</b>	<b>24.238</b>	<b>65,7%</b>
davon												
<b>Fachoberschule Klasse 11; 1-jährig TZ</b>	<b>116</b>	<b>436</b>	<b>10.787</b>	<b>75,2%</b>					<b>116</b>	<b>436</b>	<b>10.787</b>	<b>75,2%</b>
davon												
Agrarwirtschaft	4	6	111	31,5%					4	6	111	31,5%
Bau- und Holztechnik	11	13	217	17,5%					11	13	217	17,5%
Chemie,Physik,Biologie	2	2	27	22,2%					2	2	27	22,2%
Elektrotechnik	12	18	343	1,2%					12	18	343	1,2%
Ernährung und Hauswirtschaft	17	18	395	72,4%					17	18	395	72,4%
Gestaltung	23	48	1.113	73,5%					23	48	1.113	73,5%
Metalltechnik	12	15	293	2,0%					12	15	293	2,0%
Sozial- und Gesundheitswesen	89	316	8.288	83,4%					89	316	8.288	83,4%
<b>Fachoberschule Klasse 12S; 1-jährig VZ</b>	<b>115</b>	<b>362</b>	<b>8.251</b>	<b>77,4%</b>					<b>115</b>	<b>362</b>	<b>8.251</b>	<b>77,4%</b>
davon												
Agrarwirtschaft	4	4	91	31,9%					4	4	91	31,9%
Bau- und Holztechnik	12	12	136	14,7%					12	12	136	14,7%
Chemie,Physik,Biologie	1	1	6						1	1	6	
Elektrotechnik	11	13	192	1,6%					11	13	192	1,6%
Ernährung und Hauswirtschaft	12	12	194	74,7%					12	12	194	74,7%
Gestaltung	24	43	890	76,5%					24	43	890	76,5%
Metalltechnik	8	8	115	8,7%					8	8	115	8,7%
Sozial- und Gesundheitswesen	89	267	6.610	83,1%					89	267	6.610	83,1%
Vermessungstechnik	1	1	1						1	1	1	
Wirtschaft und Verwaltung	1	1	16	43,8%					1	1	16	43,8%
<b>Fachoberschule Klasse 12B; 2-jährig TZ</b>	<b>34</b>	<b>87</b>	<b>1.246</b>	<b>20,7%</b>					<b>34</b>	<b>87</b>	<b>1.246</b>	<b>20,7%</b>
davon												
Bau- und Holztechnik	3	5	21	4,8%					3	5	21	4,8%
Chemie,Physik,Biologie	5	6	67	20,9%					5	6	67	20,9%
Elektrotechnik	15	22	307	3,9%					15	22	307	3,9%
Ernährung und Hauswirtschaft	1	1	16						1	1	16	
Metalltechnik	20	34	516	6,0%					20	34	516	6,0%
Sozial- und Gesundheitswesen	1	1	2						1	1	2	
Wirtschaft und Verwaltung	10	18	317	63,1%					10	18	317	63,1%
<b>Fachoberschule Klasse 12B; 1-jährig VZ</b>	<b>119</b>	<b>258</b>	<b>3.172</b>	<b>24,4%</b>	<b>2</b>	<b>8</b>	<b>18</b>	<b>27,8%</b>	<b>121</b>	<b>266</b>	<b>3.190</b>	<b>24,4%</b>
davon												
Agrarwirtschaft	6	6	94	19,1%					6	6	94	19,1%
Bau- und Holztechnik	40	41	364	8,2%					40	41	364	8,2%
Chemie,Physik,Biologie	8	8	69	13,0%	1	2	6	16,7%	9	10	75	13,3%
Drucktechnik	1	1	2						1	1	2	
Elektrotechnik	43	47	555	1,8%					43	47	555	1,8%
Ernährung und Hauswirtschaft	9	9	79	54,4%					9	9	79	54,4%
Gestaltung	18	21	186	52,7%					18	21	186	52,7%
Metalltechnik	51	58	888	1,4%					51	58	888	1,4%
Sozial- und Gesundheitswesen	21	34	315	81,9%	1	2	3	33,3%	22	36	318	81,4%
Vermessungstechnik	1	1	2	50,0%					1	1	2	50,0%
Wirtschaft und Verwaltung	25	32	618	47,7%	2	4	9	33,3%	27	36	627	47,5%
<b>Fachoberschule Klasse 13 (allgemeine Hochschulreife); 1-jährig VZ</b>	<b>31</b>	<b>48</b>	<b>764</b>	<b>52,7%</b>					<b>31</b>	<b>48</b>	<b>764</b>	<b>52,7%</b>
davon												
Agrarwirtschaft	1	1	6						1	1	6	
Bau- und Holztechnik	3	3	25	4,0%					3	3	25	4,0%
Chemie,Physik,Biologie	1	2	18	50,0%					1	2	18	50,0%
Elektrotechnik	7	7	99	5,1%					7	7	99	5,1%
Gestaltung	8	9	182	74,2%					8	9	182	74,2%
Metalltechnik	4	4	35	2,9%					4	4	35	2,9%
Sozial- und Gesundheitswesen	4	5	87	77,0%					4	5	87	77,0%
Textil- und Bekleidungstechnik	1	1	9	100,0%					1	1	9	100,0%
Wirtschaft und Verwaltung	13	16	303	58,1%					13	16	303	58,1%

Die Anzahl der Klassen ist nicht additiv.

## 6.3.6. Berufsfelder in der Fachschule

Schulform / Bildungsgang 2007/08	Berufskolleg				Förderschule im Berufskolleg				Berufskolleg insgesamt			
	Schu- len	Klas- sen	Schüler(-innen)		Schu- len	Klas- sen	Schüler(-innen)		Schu- len	Klas- sen	Schüler(-innen)	
				Anteil weibl.				Anteil weibl.				Anteil weibl.
(1)	(2)	(3)	(4)	(5)	(2)	(3)	(4)	(5)	(2)	(3)	(4)	(5)
<b>Fachschule</b>	<b>261</b>	<b>2.095</b>	<b>41.334</b>	<b>53,4%</b>	<b>1</b>	<b>5</b>	<b>38</b>	<b>31,6%</b>	<b>262</b>	<b>2.100</b>	<b>41.372</b>	<b>53,4%</b>
davon												
<b>Fachschule, 2-jährig VZ</b>	<b>77</b>	<b>294</b>	<b>4.937</b>	<b>18,8%</b>					<b>77</b>	<b>294</b>	<b>4.937</b>	<b>18,8%</b>
davon												
Agrarwirtschaft	6	27	473	10,4%					6	27	473	10,4%
Ernährung und Hauswirtschaft	2	2	32	56,3%					2	2	32	56,3%
Gestaltung	2	3	59	98,3%					2	3	59	98,3%
Sozial- und Gesundheitswesen	8	10	186	91,9%					8	10	186	91,9%
Technik	52	207	3.303	7,0%					52	207	3.303	7,0%
Wirtschaft	10	45	884	45,2%					10	45	884	45,2%
<b>Fachschule, 4-jährig TZ</b>	<b>140</b>	<b>855</b>	<b>15.461</b>	<b>29,0%</b>	<b>1</b>	<b>5</b>	<b>38</b>	<b>31,6%</b>	<b>141</b>	<b>860</b>	<b>15.499</b>	<b>29,0%</b>
davon												
Ernährung und Hauswirtschaft	10	21	203	99,0%					10	21	203	99,0%
Gestaltung	1	3	33	45,5%					1	3	33	45,5%
Sozial- und Gesundheitswesen	10	18	361	91,4%					10	18	361	91,4%
Technik	78	519	9.354	8,5%	1	3	23	17,4%	79	522	9.377	8,5%
Wirtschaft	53	294	5.510	57,0%	1	2	15	53,3%	54	296	5.525	57,0%
<b>Fachschule (verkürzt), 1-jährig VZ</b>	<b>11</b>	<b>26</b>	<b>381</b>	<b>48,8%</b>					<b>11</b>	<b>26</b>	<b>381</b>	<b>48,8%</b>
davon												
Agrarwirtschaft	3	13	149	10,1%					3	13	149	10,1%
Motopädie	3	4	78	94,9%					3	4	78	94,9%
Sozial- und Gesundheitswesen	3	4	75	74,7%					3	4	75	74,7%
Wirtschaft	2	5	79	51,9%					2	5	79	51,9%
<b>Fachschule (verkürzt), 2-jährig TZ</b>	<b>52</b>	<b>99</b>	<b>2.147</b>	<b>76,1%</b>					<b>52</b>	<b>99</b>	<b>2.147</b>	<b>76,1%</b>
davon												
Agrarwirtschaft	2	5	104	6,7%					2	5	104	6,7%
Ernährung und Hauswirtschaft	1	1	34	100,0%					1	1	34	100,0%
Motopädie	7	14	306	96,1%					7	14	306	96,1%
Sozial- und Gesundheitswesen	34	59	1.250	96,4%					34	59	1.250	96,4%
Technik	2	3	68	13,2%					2	3	68	13,2%
Wirtschaft	13	17	385	22,1%					13	17	385	22,1%
<b>Fachschule für Sozialwesen (mit Berufspraktikum); 3-jährig VZ</b>	<b>115</b>	<b>713</b>	<b>16.198</b>	<b>82,8%</b>					<b>115</b>	<b>713</b>	<b>16.198</b>	<b>82,8%</b>
davon												
Sozial- und Gesundheitswesen	115	713	16.198	82,8%					115	713	16.198	82,8%
<b>Fachschule für Sozialwesen (mit Berufspraktikum); 6-jährig TZ</b>	<b>5</b>	<b>9</b>	<b>159</b>	<b>81,8%</b>					<b>5</b>	<b>9</b>	<b>159</b>	<b>81,8%</b>
davon												
Sozial- und Gesundheitswesen	5	9	159	81,8%					5	9	159	81,8%
<b>Fachschule (Sonderform), 3-jährig VZ</b>	<b>1</b>	<b>2</b>	<b>45</b>	<b>71,1%</b>					<b>1</b>	<b>2</b>	<b>45</b>	<b>71,1%</b>
davon												
Sozial- und Gesundheitswesen	1	2	45	71,1%					1	2	45	71,1%
<b>Fachschule, 3-jährig TZ</b>	<b>25</b>	<b>97</b>	<b>2.006</b>	<b>63,5%</b>					<b>25</b>	<b>97</b>	<b>2.006</b>	<b>63,5%</b>
davon												
Sozial- und Gesundheitswesen	8	14	288	93,8%					8	14	288	93,8%
Technik	1	1	27	85,2%					1	1	27	85,2%
Wirtschaft	17	82	1.691	58,0%					17	82	1.691	58,0%

Die Anzahl der Klassen ist nicht additiv, d.h. befinden sich Schüler verschiedener Schulformen/-Bildungsgänge/Berufsfelder in einer Klasse, wird die Klasse auch bei jeder Schulform/Bildungsgang/Berufsfeld gezählt. Analog gilt dies für die Anzahl der Schulen.

Die Einteilung in Klassen kann je nach Unterrichtsorganisation von der Lerngruppe abweichen.

## 6.3.7. Berufsfelder im Beruflichen Gymnasium

Schulform / Bildungsgang 2007/08	Berufskolleg				Förderschule im Berufskolleg				Berufskolleg insgesamt			
	Schu- len	Klas- sen	Schüler(-innen)		Schu- len	Klas- sen	Schüler(-innen)		Schu- len	Klas- sen	Schüler(-innen)	
				Anteil weibl.				Anteil weibl.				Anteil weibl.
(1)	(2)	(3)	(4)	(5)	(2)	(3)	(4)	(5)	(2)	(3)	(4)	(5)
<b>Berufliches Gymnasium</b>	<b>181</b>	<b>1.331</b>	<b>25.942</b>	<b>51,2%</b>	<b>2</b>	<b>39</b>	<b>285</b>	<b>52,6%</b>	<b>183</b>	<b>1.370</b>	<b>26.227</b>	<b>51,2%</b>
davon												
<b>Berufsabschluss/Allgem. Hochschulreife (mit Berufspraktikum); 4- jährig VZ</b>	<b>79</b>	<b>387</b>	<b>7.228</b>	<b>57,6%</b>	<b>1</b>	<b>9</b>	<b>73</b>	<b>47,9%</b>	<b>80</b>	<b>396</b>	<b>7.301</b>	<b>57,5%</b>
davon												
Bautechnik	1	4	82	91,5%					1	4	82	91,5%
Elektrotechnik	6	19	327	5,8%					6	19	327	5,8%
Erziehung und Soziales	36	156	3.359	86,8%					36	156	3.359	86,8%
Informatik	17	65	1.063	6,1%					17	65	1.063	6,1%
Kunst,Musik,Gestaltung	7	24	473	68,1%					7	24	473	68,1%
Maschinenbautechnik	6	18	292	11,3%					6	18	292	11,3%
Naturwissenschaften	4	21	387	42,6%	1	9	73	47,9%	5	30	460	43,5%
Wirtschaftswissenschaften	21	80	1.245	45,9%					21	80	1.245	45,9%
<b>Berufli. Kenntnisse/Allgemeine Hochschulreife; 3-jährig VZ</b>	<b>133</b>	<b>944</b>	<b>18.714</b>	<b>48,7%</b>	<b>2</b>	<b>30</b>	<b>212</b>	<b>54,2%</b>	<b>135</b>	<b>974</b>	<b>18.926</b>	<b>48,8%</b>
davon												
Bautechnik	10	29	316	27,8%					10	29	316	27,8%
Elektrotechnik	18	55	769	6,8%					18	55	769	6,8%
Ernährungswirtschaft	3	10	215	84,2%					3	10	215	84,2%
Erziehung und Soziales	36	144	3.380	67,1%	2	17	123	64,2%	38	161	3.503	67,0%
Kunst,Musik,Gestaltung	8	18	344	79,9%					8	18	344	79,9%
Maschinenbautechnik	17	49	694	4,5%					17	49	694	4,5%
Mathematik,Philosophie,Informatik	14	40	659	9,6%					14	40	659	9,6%
Naturwissenschaften	5	11	121	22,3%					5	11	121	22,3%
Sprache und Literatur	1	3	61	73,8%					1	3	61	73,8%
Wirtschaftswissenschaften	86	585	12.155	50,1%	2	13	89	40,4%	88	598	12.244	50,0%
<b>Berufskolleg insgesamt</b>	<b>358</b>	<b>33.706</b>	<b>603.691</b>	<b>44,3%</b>	<b>21</b>	<b>1.735</b>	<b>7.238</b>	<b>34,9%</b>	<b>379</b>	<b>35.441</b>	<b>610.929</b>	<b>44,2%</b>

Die Anzahl der Klassen ist nicht additiv, d.h. befinden sich Schüler verschiedener Schulformen/-Bildungsgänge/Berufsfelder in einer Klasse, wird die Klasse auch bei jeder Schulform/Bildungsgang/Berufsfeld gezählt. Analog gilt dies für die Anzahl der Schulen.

Die Einteilung in Klassen kann je nach Unterrichtsorganisation von der Lerngruppe abweichen.

## 6.4. Fachklassen in der Berufsschule

Fachklassen in der Berufsschule 2007/08	Berufskolleg				Förderschule im Berufskolleg				Berufskolleg insgesamt			
	Schu- len	Klas- sen	Schüler(-innen)		Schu- len	Klas- sen	Schüler(-innen)		Schu- len	Klas- sen	Schüler(-innen)	
				Anteil weibl.				Anteil weibl.				Anteil weibl.
(1)	(2)	(3)	(4)	(5)	(2)	(3)	(4)	(5)	(2)	(3)	(4)	(5)
Berufsschule	269	22.714	372.676	39,1%	20	1.513	5.871	33,5%	289	24.227	378.547	39,1%
darunter												
Fachklassen im Dualen System	265	20.758	335.052	38,9%	18	1.325	4.584	33,7%	283	22.083	339.636	38,8%
davon												
Fachklassen, TZ	264	20.158	327.469	39,0%	16	1.190	4.128	34,8%	280	21.348	331.597	39,0%
Fachklassen/Fachhochschulreife, TZ	31	260	3.134	23,4%					31	260	3.134	23,4%
Fachklassen/Erweiterte Zusatzqualifikation, TZ	23	236	2.946	31,6%					23	236	2.946	31,6%
Fachklassen mit erweitertem Stützunterricht, TZ	8	104	1.503	56,7%	3	135	456	24,3%	11	239	1.959	49,2%
darunter												
Klassen für Schüler/-innen ohne Berufsausbildungsverhältnis	227	1.956	37.624	41,4%	19	188	1.287	32,9%	246	2.144	38.911	41,1%
davon												
Klassen für Schüler/-innen ohne Berufsausbildungsverhältnis; 1-jährig VZ	65	161	3.311	40,0%	5	37	190	29,5%	70	198	3.501	39,4%
Klassen für Schüler/-innen ohne Berufsausbildungsverhältnis; 2-jährig TZ	217	1.790	34.265	41,5%	15	151	1.097	33,5%	232	1.941	35.362	41,2%
Vorpraktikum	4	5	48	81,3%					4	5	48	81,3%

## 6.4.1. Fachklassen des Dualen Systems in der Berufsschule

Fachklassen im Dualen System der Berufsschule 2007/08	Berufskolleg				Förderschule im Berufskolleg				Berufskolleg insgesamt			
	Schu- len	Klas- sen	Schüler(-innen)		Schu- len	Klas- sen	Schüler(-innen)		Schu- len	Klas- sen	Schüler(-innen)	
				Anteil weibl.				Anteil weibl.				Anteil weibl.
(1)	(2)	(3)	(4)	(5)	(2)	(3)	(4)	(5)	(2)	(3)	(4)	(5)
Fachklassen im Dualen System	265	20.758	335.052	38,9%	18	1.325	4.584	33,7%	283	22.083	339.636	38,8%
davon												
Änderungsschneider	9	17	107	99,1%	1	2	3	66,7%	10	19	110	98,2%
Anlagenmechaniker	26	74	926	1,0%	1	6	13		27	80	939	1,0%
Anlagenmechaniker -Apparatedechnik	3	4	7						3	4	7	
Anlagenmechaniker -Sanitär- Heizungs- und Klimatechnik	66	419	8.006	0,8%	1	3	5		67	422	8.011	0,8%
Anlagenmechaniker -Schweißtechnik	3	4	10						3	4	10	
Anlagenmechaniker -Versorgungstechnik	10	11	62	1,6%					10	11	62	1,6%
Arzthelfer	63	241	4.961	99,2%					63	241	4.961	99,2%
Asphaltbauer	1	3	15	6,7%					1	3	15	6,7%
Aufbereitungsmechaniker -feuerfeste und keramische Rohstoffe	1	1	1						1	1	1	
Aufbereitungsmechaniker -Naturstein	1	2	4						1	2	4	
Aufbereitungsmechaniker -Sand und Kies	1	3	39						1	3	39	
Aufbereitungsmechaniker -Steinkohle	1	1	2	50,0%					1	1	2	50,0%
Augenoptiker	12	59	1.085	71,2%	1	1	1	100,0%	13	60	1.086	71,2%
Ausbaufacharbeiter	10	12	45	40,0%	1	2	2		11	14	47	38,3%
Ausbaufachwerker					1	6	15	6,7%	1	6	15	6,7%
Automobilkaufmann	39	142	2.684	38,8%					39	142	2.684	38,8%

Die Anzahl der Klassen ist nicht additiv, d.h. befinden sich Schüler verschiedener Schulformen/-Bildungsgänge/Berufsfelder in einer Klasse, wird die Klasse auch bei jeder Schulform/Bildungsgang/Berufsfeld gezählt. Analog gilt dies für die Anzahl der Schulen.

Die Einteilung in Klassen kann je nach Unterrichtsorganisation von der Lerngruppe abweichen.

## Fortsetzung 2 - Fachklassen des Dualen Systems in der Berufsschule

Fachklassen im Dualen System der Berufsschule 2007/08	Berufskolleg				Förderschule im Berufskolleg				Berufskolleg insgesamt			
	Schulen	Klassen	Schüler(-innen)		Schulen	Klassen	Schüler(-innen)		Schulen	Klassen	Schüler(-innen)	
				Anteil weibl.				Anteil weibl.				Anteil weibl.
(1)	(2)	(3)	(4)	(5)	(2)	(3)	(4)	(5)	(2)	(3)	(4)	(5)
Bäcker	46	139	2.510	17,0%	2	4	8	12,5%	48	143	2.518	17,0%
Bäckerfachwerker	1	1	3	33,3%	1	6	26	3,8%	2	7	29	6,9%
Bäckerwerker					1	1	2		1	1	2	
Bankkaufmann	64	394	7.652	55,5%	1	1	1	100,0%	65	395	7.653	55,5%
Bau- und Metallmaler	11	23	210	10,0%	8	40	191	9,9%	19	63	401	10,0%
Baugeräteführer	1	3	52						1	3	52	
Baustoffprüfer	2	6	111	23,4%					2	6	111	23,4%
Bauten- und Objektbeschichter	29	82	437	7,3%	4	11	24	12,5%	33	93	461	7,6%
Bauwerksabdichter	1	3	18						1	3	18	
Bauwerksmechaniker für Abbruch und Betontrenntechnik	6	7	29						6	7	29	
Bauzeichner	26	80	1.156	55,4%	2	10	14	50,0%	28	90	1.170	55,4%
Behälter- und Apparatebauer	2	5	39						2	5	39	
Beikoch	11	35	399	44,6%	11	85	420	32,6%	22	120	819	38,5%
Bergmechaniker	4	12	187						4	12	187	
Bergvermessungstechniker	1	3	9	22,2%					1	3	9	22,2%
Berufskraftfahrer	7	30	658	3,0%					7	30	658	3,0%
Bestattungsfachkraft	1	3	92	54,3%					1	3	92	54,3%
Beton- und Stahlbetonbauer	22	51	318	0,3%					22	51	318	0,3%
Betonfertigteilbauer	1	3	46						1	3	46	
Binnenschiffer	1	16	342	7,9%					1	16	342	7,9%
Biologielaborant	4	14	179	66,5%	1	1	1		5	15	180	66,1%
Bodenleger	1	4	80						1	4	80	
Bootsbauer	1	3	20	10,0%					1	3	20	10,0%
Brauer und Mälzer	1	6	107	3,7%					1	6	107	3,7%
Brenner	2	3	7	14,3%					2	3	7	14,3%
Brillenoptikschleifer	1	3	8	37,5%					1	3	8	37,5%
Brunnenbauer	1	1	1						1	1	1	
Buchbinder -Buchfertigung	3	7	26	19,2%	1	4	9	77,8%	4	11	35	34,3%
Buchbinder -Druckweiterverarbeitung	5	15	212	21,2%	1	3	5	40,0%	6	18	217	21,7%
Buchbinder -Einzel- und Sonderanfertigung	3	7	35	71,4%	2	4	16	50,0%	5	11	51	64,7%
Buchhändler	7	31	450	79,6%					7	31	450	79,6%
Büchsenmacher	2	2	2						2	2	2	
Bühnenmaler und -plastiker -Malerei	1	3	36	77,8%					1	3	36	77,8%
Bürokaufmann	103	697	13.776	66,7%	5	23	140	43,6%	108	720	13.916	66,5%
Bürokräft	2	4	37	54,1%	6	31	200	45,5%	8	35	237	46,8%
Chemiebetriebsjungwerker	2	3	35	2,9%					2	3	35	2,9%
Chemielaborant	16	69	1.207	48,2%					16	69	1.207	48,2%
Chemielaborjungwerker	2	2	15	40,0%					2	2	15	40,0%
Chemikant	17	109	1.850	12,4%					17	109	1.850	12,4%
Dachdecker -Dach-, Wand- und Abdichtungstechnik	29	145	3.285	0,9%	1	1	1		30	146	3.286	0,9%
Dachdecker -Reetdachtechnik	1	1	27						1	1	27	
Destillateur	1	3	36	25,0%					1	3	36	25,0%
Drahtzieher	6	12	78						6	12	78	
Drogist	6	27	520	87,1%					6	27	520	87,1%
Drucker -Digitaldruck	7	14	27	14,8%	2	3	4		9	17	31	12,9%
Drucker -Flachdruck	16	53	567	3,0%	3	10	12	25,0%	19	63	579	3,5%
Drucker -Hochdruck	9	24	90	3,3%					9	24	90	3,3%
Drucker -Tiefdruck	9	23	108	5,6%					9	23	108	5,6%
Eisenbahner im Betriebsdienst -Fahrweg	3	3	16						3	3	16	
Eisenbahner im Betriebsdienst -Lokführer und Transport	5	16	234	4,7%					5	16	234	4,7%
Elektroanlagenmonteur	12	19	110		2	2	2		14	21	112	
Elektrogerätekraft					1	2	3		1	2	3	
Elektrogerätezusammenbauer					2	6	15		2	6	15	
Elektroinstallateur	9	10	71	1,4%					9	10	71	1,4%
Elektroniker für Automatisierungstechnik	26	101	1.128	3,3%	1	1	1		27	102	1.129	3,3%
Elektroniker für Betriebstechnik	73	345	5.629	2,6%	1	2	5	40,0%	74	347	5.634	2,6%
Elektroniker für Energie- und Gebäudetechnik	75	406	7.124	1,1%	1	3	5		76	409	7.129	1,1%
Elektroniker für Gebäude- und Infrastruktursysteme	6	15	132	0,8%					6	15	132	0,8%



## Fortsetzung 3 - Fachklassen des Dualen Systems in der Berufsschule

Fachklassen im Dualen System der Berufsschule 2007/08	Berufskolleg				Förderschule im Berufskolleg				Berufskolleg insgesamt			
	Schu- len	Klas- sen	Schüler(-innen)		Schu- len	Klas- sen	Schüler(-innen)		Schu- len	Klas- sen	Schüler(-innen)	
				Anteil weibl.				Anteil weibl.				Anteil weibl.
(1)	(2)	(3)	(4)	(5)	(2)	(3)	(4)	(5)	(2)	(3)	(4)	(5)
Elektroniker für Geräte und Systeme	25	90	1.067	3,4%	2	7	16	6,3%	27	97	1.083	3,4%
Elektroniker für Informations- und Telekommunikationstechnik	3	13	236	1,7%					3	13	236	1,7%
Elektroniker für luftfahrttechnische Systeme	1	3	33	6,1%					1	3	33	6,1%
Elektroniker für Maschinen- und Antriebstechnik	8	23	351	0,3%					8	23	351	0,3%
Elektronikgerätemechaniker					1	4	16	6,3%	1	4	16	6,3%
Energieelektroniker -Anlagentechnik	4	4	46						4	4	46	
Energieelektroniker -Betriebstechnik	8	12	188	1,1%					8	12	188	1,1%
Estrichleger	1	3	24						1	3	24	
Fachangestellter für Arbeitsförderung	8	44	849	68,9%					8	44	849	68,9%
Fachangestellter für Bäderbetriebe	5	18	404	44,3%					5	18	404	44,3%
Fachangestellter für Bürokommunikation	4	32	681	71,8%					4	32	681	71,8%
Fachangestellter für Markt- und Sozialforschung	2	3	19	63,2%					2	3	19	63,2%
Fachangestellter für Medien- und Informationsdienste -Archiv	3	9	62	80,6%	1	1	1	100,0%	4	10	63	81,0%
Fachangestellter für Medien- und Informationsdienste -Bibliothek	5	17	316	83,2%					5	17	316	83,2%
Fachangestellter für Medien- und Informationsdienste -Bildagentur	1	1	3	100,0%	1	1	1		2	2	4	75,0%
Fachangestellter für Medien- und Informationsdienste -Information u. Dokumentation	1	5	47	80,9%					1	5	47	80,9%
Fachinformatiker -Anwendungsentwicklung	54	201	2.536	7,5%	1	3	4		55	204	2.540	7,4%
Fachinformatiker -Systemintegration	53	227	3.321	4,5%	1	1	2		54	228	3.323	4,5%
Fachkraft für Abwassertechnik	1	8	157	18,5%					1	8	157	18,5%
Fachkraft für Agrarservice	1	3	80						1	3	80	
Fachkraft für Brief- und Frachtverkehr	2	2	32	21,9%					2	2	32	21,9%
Fachkraft für Fahrzeugpflege					3	10	37	8,1%	3	10	37	8,1%
Fachkraft für Hafenlogistik	1	2	33						1	2	33	
Fachkraft für Holz- und Bautenschutzarbeiten -Bautenschutz	2	2	3						2	2	3	
Fachkraft für Holz- und Bautenschutzarbeiten -Holzschutz	1	1	2						1	1	2	
Fachkraft für Kreislauf- und Abfallwirtschaft	1	3	79	7,6%					1	3	79	7,6%
Fachkraft für Kurier-, Express- und Postdienstleistungen	13	29	494	30,6%					13	29	494	30,6%
Fachkraft für Lagerlogistik	28	193	4.243	9,8%	2	3	7	14,3%	30	196	4.250	9,8%
Fachkraft für Lebensmitteltechnik	4	17	317	23,3%					4	17	317	23,3%
Fachkraft für Möbel-, Küchen- und Umzugsservice	11	19	259	1,5%					11	19	259	1,5%
Fachkraft für Rohr-, Kanal- und Industrieservice	1	9	210	2,4%					1	9	210	2,4%
Fachkraft für Schutz und Sicherheit	4	15	385	17,4%					4	15	385	17,4%
Fachkraft für Straßen- und Verkehrstechnik	1	3	32	25,0%					1	3	32	25,0%
Fachkraft für Süßwarentechnik - Dauerbackwaren	2	5	54	31,5%					2	5	54	31,5%
Fachkraft für Süßwarentechnik -Konfekt	1	6	101	50,5%					1	6	101	50,5%
Fachkraft für Süßwarentechnik -Schokolade	1	5	71	35,2%					1	5	71	35,2%
Fachkraft für Süßwarentechnik - Zuckerwaren	2	6	86	45,3%					2	6	86	45,3%
Fachkraft für Systemgastronomie	17	77	1.508	51,7%					17	77	1.508	51,7%
Fachkraft für Veranstaltungstechnik	5	33	737	7,7%					5	33	737	7,7%
Fachkraft für Wasserversorgungstechnik	1	3	43	9,3%					1	3	43	9,3%
Fachkraft für Wasserwirtschaft	1	2	3	33,3%					1	2	3	33,3%
Fachkraft im Fahrbetrieb	3	8	121	18,2%					3	8	121	18,2%
Fachkraft im Gastgewerbe	28	89	683	63,5%	3	6	25	48,0%	31	95	708	63,0%
Fachlagerist	23	117	2.287	8,0%	5	26	116	11,2%	28	143	2.403	8,2%

## Fortsetzung 4 - Fachklassen des Dualen Systems in der Berufsschule

Fachklassen im Dualen System der Berufsschule 2007/08	Berufskolleg				Förderschule im Berufskolleg				Berufskolleg insgesamt			
	Schu- len	Klas- sen	Schüler(-innen)		Schu- len	Klas- sen	Schüler(-innen)		Schu- len	Klas- sen	Schüler(-innen)	
				Anteil weibl.				Anteil weibl.				Anteil weibl.
(1)	(2)	(3)	(4)	(5)	(2)	(3)	(4)	(5)	(2)	(3)	(4)	(5)
Fachverkäufer für das Lebensmittelhandwerk	11	40	760	95,5%					11	40	760	95,5%
Fachverkäufer im Nahrungsmittelhandwerk	52	221	4.289	96,6%	3	6	8	100,0%	55	227	4.297	96,6%
Fachwerker für Recycling oder Kompostierung oder Abfall	2	4	7	14,3%					2	4	7	14,3%
Fachwerker im Gartenbau	4	11	126	14,3%	3	16	59	3,4%	7	27	185	10,8%
Fahrradmonteur	6	16	133	9,8%					6	16	133	9,8%
Fahrzeuginnenausstatter	1	1	1						1	1	1	
Fahrzeuglackierer	20	86	1.559	5,8%	1	2	2		21	88	1.561	5,8%
Fassadenmonteur	1	4	33						1	4	33	
Federmacher	3	7	67						3	7	67	
Feinwerkmechaniker	48	189	1.577	3,2%	1	3	8	37,5%	49	192	1.585	3,4%
Fertigmacher im Buchbinderhandwerk					3	9	15	46,7%	3	9	15	46,7%
Fertigungsmechaniker	13	33	275	3,6%	1	5	12	8,3%	14	38	287	3,8%
Feuerungs- und Schornsteinbauer	4	6	84						4	6	84	
Flachglasmechaniker	1	3	68	2,9%					1	3	68	2,9%
Flechtwerker					1	3	6	33,3%	1	3	6	33,3%
Fleischer	24	67	984	4,3%	1	3	7		25	70	991	4,2%
Fleischer -Herstellen von Feinkost und Konserven	1	1	9						1	1	9	
Fleischer -Schlachten	2	2	5						2	2	5	
Fleischer -Verkauf	4	4	25	8,0%					4	4	25	8,0%
Fliesen-, Platten-, Mosaikleger	25	53	507	0,6%	1	1	1		26	54	508	0,6%
Florist	18	72	1.427	96,9%	2	8	16	100,0%	20	80	1.443	97,0%
Fluggerätemechaniker -Fertigungstechnik	1	3	13						1	3	13	
Fluggerätemechaniker - Instandhaltungstechnik	2	12	163	5,5%					2	12	163	5,5%
Fluggerätemechaniker -Triebwerkstechnik	1	1	1						1	1	1	
Forstwirt	3	11	275	2,5%					3	11	275	2,5%
Fotograf	8	25	457	66,7%					8	25	457	66,7%
Fotomedienlaborant	3	6	33	66,7%	1	1	1	100,0%	4	7	34	67,6%
Fräser	8	9	17						8	9	17	
Friseur	77	435	9.622	90,5%	5	30	148	87,2%	82	465	9.770	90,4%
Galvaniseur	1	2	40	7,5%					1	2	40	7,5%
Gartenbaufachwerker	2	3	34	26,5%	2	6	16		4	9	50	18,0%
Gärtner -Baumschule	18	55	352	17,3%	1	1	1		19	56	353	17,3%
Gärtner -Friedhofsgärtnerei	11	28	213	23,5%					11	28	213	23,5%
Gärtner -Garten und Landschaftsbau	20	131	2.915	8,1%	3	13	24	12,5%	23	144	2.939	8,2%
Gärtner -Gemüsebau	13	30	64	26,6%					13	30	64	26,6%
Gärtner -Obstbau	8	15	33	21,2%					8	15	33	21,2%
Gärtner -Staudengärtnerei	11	22	56	39,3%	1	2	2		12	24	58	37,9%
Gärtner -Zierpflanzenbau	19	67	792	37,2%	6	16	29	44,8%	25	83	821	37,5%
Gas- und Wasserinstallateur	3	3	15						3	3	15	
Gebäudereiniger	4	41	931	9,6%					4	41	931	9,6%
Gerüstbauer	1	11	294	0,3%					1	11	294	0,3%
Gestalter für visuelles Marketing	8	24	379	85,2%	1	3	4	100,0%	9	27	383	85,4%
Gießereimechaniker -Druck- und Kokillenguss	6	22	135						6	22	135	
Gießereimechaniker -Handformguss	7	27	285	1,4%	1	1	1		8	28	286	1,4%
Gießereimechaniker -Maschinenformguss	6	22	131						6	22	131	
Gießereiarbeiter	2	4	7						2	4	7	
Glasapparatebauer	1	3	4	50,0%					1	3	4	50,0%
Glaser -Fensterbau	1	1	2						1	1	2	
Glaser -Verglasung und Glasbau	4	17	307	2,3%	1	2	2		5	19	309	2,3%
Glasveredler -Glasmalerei und Kunstverglasung	2	6	26	50,0%					2	6	26	50,0%
Glasveredler -Kanten- und Flächenveredlung	1	2	2						1	2	2	
Gleisbauer	2	6	93						2	6	93	
Goldschmied -Schmuck	4	16	215	75,8%	1	1	1	100,0%	5	17	216	75,9%

## Fortsetzung 5 - Fachklassen des Dualen Systems in der Berufsschule

Fachklassen im Dualen System der Berufsschule 2007/08	Berufskolleg				Förderschule im Berufskolleg				Berufskolleg insgesamt			
	Schu- len	Klas- sen	Schüler(-innen)		Schu- len	Klas- sen	Schüler(-innen)		Schu- len	Klas- sen	Schüler(-innen)	
				Anteil weibl.				Anteil weibl.				Anteil weibl.
(1)	(2)	(3)	(4)	(5)	(2)	(3)	(4)	(5)	(2)	(3)	(4)	(5)
Graveur	1	3	44	25,0%	1	1	1	100,0%	2	4	45	26,7%
Hauswirtsgehilfe					2	11	27	3,7%	2	11	27	3,7%
Hauswirtschaft	32	104	1.566	94,8%	6	25	40	97,5%	38	129	1.606	94,8%
Hauswirtschaftshelfer	15	44	526	95,4%	13	72	346	88,7%	28	116	872	92,8%
Helfer im Hotel- und Gaststättengewerbe	1	2	15	80,0%	4	13	55	72,7%	5	15	70	74,3%
Hochbaufacharbeiter	29	60	319	0,9%	2	4	9	11,1%	31	64	328	1,2%
Hochbaufachwerker	2	4	39		3	14	38		5	18	77	
Holz- und Bautenschützer -Bautenschutz	3	3	4						3	3	4	
Holzbearbeiter	11	27	187	0,5%	10	66	274	2,9%	21	93	461	2,0%
Holzbearbeitungsmechaniker	3	3	18	11,1%	1	2	2		4	5	20	10,0%
Holzmechaniker -Bauteile- und Bauzubehöriindustrie	1	1	1						1	1	1	
Holzmechaniker -Bauzubehöriindustrie	1	3	13	7,7%					1	3	13	7,7%
Holzmechaniker -Holzpackmittel und Palettenindustrie	1	1	1						1	1	1	
Holzmechaniker -Industrien des Innenausbau und des Ladenbaus	10	25	49	14,3%	1	1	1		11	26	50	14,0%
Holzmechaniker -Leisten und Rahmenindustrie	8	19	107	1,9%					8	19	107	1,9%
Holzmechaniker -Möbel- und Gehäuseindustrie	23	56	328	4,3%	1	4	7	14,3%	24	60	335	4,5%
Holzmechaniker -Möbel- und Innenausbauindustrie	4	6	17	17,6%					4	6	17	17,6%
Holzmechaniker -Parkettindustrie	1	1	1						1	1	1	
Holzmechaniker -Sitzmöbel- und Gestellindustrie	4	11	19	10,5%					4	11	19	10,5%
Holzverarbeiter	1	3	33	3,0%	1	1	5		2	4	38	2,6%
Holzwerker	1	1	1	100,0%					1	1	1	100,0%
Hotelfachmann	29	233	4.953	75,8%	1	2	3	66,7%	30	235	4.956	75,8%
Hotelkaufmann	4	14	211	64,5%					4	14	211	64,5%
Immobilienkaufmann	5	36	853	57,8%					5	36	853	57,8%
Industrieelektroniker -Produktionstechnik	1	1	7						1	1	7	
Industrieisolierer	3	7	102						3	7	102	
Industriekaufmann	101	697	14.428	55,9%	1	2	5	60,0%	102	699	14.433	55,9%
Industriekeramiker -Anlagentechnik	2	5	47	2,1%					2	5	47	2,1%
Industriekeramiker -Modelltechnik	1	1	1						1	1	1	
Industriekeramiker -Verfahrenstechnik	1	2	4						1	2	4	
Industriemechaniker	95	555	9.858	2,5%	1	3	7	14,3%	96	558	9.865	2,5%
Industriemechaniker -Betriebstechnik	43	61	584	1,2%					43	61	584	1,2%
Industriemechaniker -Geräte- und Feinwerktechnik	8	8	73	4,1%					8	8	73	4,1%
Industriemechaniker -Maschinen- und Systemtechnik	31	36	281	1,1%					31	36	281	1,1%
Industriemechaniker -Produktionstechnik	11	14	77	3,9%					11	14	77	3,9%
Informatikkaufmann	56	163	1.262	13,5%	2	6	16	6,3%	58	169	1.278	13,4%
Informations- und Telekommunikationssystemelektroniker	43	122	1.256	3,1%	1	2	2		44	124	1.258	3,1%
Informations- und Telekommunikationssystemkaufmann	42	131	1.321	17,1%	1	1	4	75,0%	43	132	1.325	17,3%
Informationselektroniker	17	71	932	2,1%					17	71	932	2,1%
Isolierfacharbeiter	1	2	9						1	2	9	
Justizfachangestellter	14	45	846	86,1%					14	45	846	86,1%
Kabeljungwerker	1	2	23						1	2	23	
Kachelofen- und Luftheizungsbauer	2	4	39	7,7%					2	4	39	7,7%
Kälteanlagenbauer	2	29	765	1,3%					2	29	765	1,3%
Kanalbauer	7	15	151	9,3%					7	15	151	9,3%
Karosserie- und Fahrzeugbaumechaniker - Fahrzeugbautechnik	13	51	316	3,2%					13	51	316	3,2%
Karosserie- und Fahrzeugbaumechaniker - Karosseriebautechnik	12	43	233	0,4%	1	2	2		13	45	235	0,4%

## Fortsetzung 6 - Fachklassen des Dualen Systems in der Berufsschule

Fachklassen im Dualen System der Berufsschule 2007/08	Berufskolleg				Förderschule im Berufskolleg				Berufskolleg insgesamt			
	Schu- len	Klas- sen	Schüler(-innen)		Schu- len	Klas- sen	Schüler(-innen)		Schu- len	Klas- sen	Schüler(-innen)	
				Anteil weibl.				Anteil weibl.				Anteil weibl.
(1)	(2)	(3)	(4)	(5)	(2)	(3)	(4)	(5)	(2)	(3)	(4)	(5)
Karosserie- und Fahrzeugbaumechaniker - Karosserieinstandhaltungstechnik	13	65	811	0,5%	1	1	1		14	66	812	0,5%
Kartograf	1	3	24	41,7%	1	1	1		2	4	25	40,0%
Kaufmann für audiovisuelle Medien	3	13	217	66,8%					3	13	217	66,8%
Kaufmann für Bürokommunikation	49	377	7.470	73,6%	3	9	33	60,6%	52	386	7.503	73,6%
Kaufmann für Dialogmarketing	11	30	591	62,6%					11	30	591	62,6%
Kaufmann für Kurier-, Express- und Postdienstleistungen	7	15	224	30,8%					7	15	224	30,8%
Kaufmann für Marketingkommunikation	5	32	675	70,8%					5	32	675	70,8%
Kaufmann für Spedition und Logistikdienstleistung	18	136	2.988	40,2%					18	136	2.988	40,2%
Kaufmann für Tourismus und Freizeit	4	9	99	77,8%					4	9	99	77,8%
Kaufmann für Verkehrsservice	2	11	230	58,3%					2	11	230	58,3%
Kaufmann für Versicherungen und Finanzen -Finanzberatung	6	15	124	50,8%					6	15	124	50,8%
Kaufmann für Versicherungen und Finanzen -Versicherung	12	66	1.269	46,2%					12	66	1.269	46,2%
Kaufmann im Einzelhandel	104	997	18.570	53,4%	3	4	8	25,0%	107	1.001	18.578	53,4%
Kaufmann im Gesundheitswesen	9	40	864	68,2%	1	4	24	62,5%	10	44	888	68,0%
Kaufmann im Groß- und Außenhandel - Außenhandel	11	37	556	49,8%					11	37	556	49,8%
Kaufmann im Groß- und Außenhandel - Großhandel	79	484	9.780	42,4%	1	2	3	66,7%	80	486	9.783	42,4%
Kaufmann in der Grundstücks- und Wohnungswirtschaft	4	42	854	55,4%					4	42	854	55,4%
Keramiker -Baukeramik	1	1	3	33,3%					1	1	3	33,3%
Keramiker -Scheibentöpferei	1	3	6	33,3%					1	3	6	33,3%
KFZ-Mechatroniker	88	739	14.419	2,3%	1	5	12		89	744	14.431	2,3%
Klempner	1	4	58						1	4	58	
Koch	29	263	6.214	22,7%	4	13	24	33,3%	33	276	6.238	22,7%
Konditor	23	67	896	60,7%	1	5	8	75,0%	24	72	904	60,8%
Konstruktionsmechaniker	47	155	1.407	1,6%	4	12	36		51	167	1.443	1,6%
Konstruktionsmechaniker - Ausrüstungstechnik	13	13	42		2	2	4		15	15	46	
Konstruktionsmechaniker - Feinblechbautechnik	12	12	41	2,4%					12	12	41	2,4%
Konstruktionsmechaniker -Metall- und Schiffbautechnik	9	9	22		1	1	1		10	10	23	
Konstruktionsmechaniker -Schweißtechnik	4	4	31						4	4	31	
Kosmetiker	6	17	175	98,9%	1	6	14	100,0%	7	23	189	98,9%
Kraftfahrzeugmechaniker - Nutzkraftwageninstandhaltung	1	1	1						1	1	1	
Kraftfahrzeugmechaniker - Personenkraftwageninstandhaltung	5	8	125	3,2%					5	8	125	3,2%
Kraftfahrzeugservicemechaniker	66	243	1.214	1,9%	2	7	8		68	250	1.222	1,9%
Lacklaborant	4	15	204	38,7%					4	15	204	38,7%
Lagerfachhelfer	2	3	46	13,0%	2	2	6	16,7%	4	5	52	13,5%
Landmaschinenmechaniker	4	4	19						4	4	19	
Landwirt	14	54	1.223	12,3%	1	2	3		15	56	1.226	12,3%
Landwirtschaftsfachwerker					1	4	17	5,9%	1	4	17	5,9%
Leichtflugzeugbauer	1	2	3						1	2	3	
Leuchtröhrenglasbläser	1	1	1						1	1	1	
Luftverkehrskaufmann	1	1	15	100,0%					1	1	15	100,0%
Maler und Lackierer -Bauten- und Korrosionsschutz	12	24	145	5,5%	2	24	135	10,4%	14	48	280	7,9%
Maler und Lackierer -Gestaltung und Instandhaltung	64	337	6.456	11,3%	5	15	37	24,3%	69	352	6.493	11,4%
Maschinen- und Anlagenführer	56	146	1.157	2,2%	1	3	5		57	149	1.162	2,2%
Maschinen- und Anlagenführer - Metalltechnik	5	6	60	1,7%					5	6	60	1,7%
Maschinen- und Anlagenführer - Textiltechnik	3	3	10						3	3	10	

## Fortsetzung 7 - Fachklassen des Dualen Systems in der Berufsschule

Fachklassen im Dualen System der Berufsschule 2007/08	Berufskolleg				Förderschule im Berufskolleg				Berufskolleg insgesamt			
	Schu- len	Klas- sen	Schüler(-innen)		Schu- len	Klas- sen	Schüler(-innen)		Schu- len	Klas- sen	Schüler(-innen)	
				Anteil weibl.				Anteil weibl.				Anteil weibl.
(1)	(2)	(3)	(4)	(5)	(2)	(3)	(4)	(5)	(2)	(3)	(4)	(5)
Maschinenbaumechaniker	4	4	4						4	4	4	
Maskenbildner	1	3	36	88,9%					1	3	36	88,9%
Maßschneider	8	20	178	96,6%	1	1	2	100,0%	9	21	180	96,7%
Maurer	46	144	2.090	0,4%	2	4	5		48	148	2.095	0,4%
Mechaniker für Karosserieinstandhaltungstechnik	7	21	41	4,9%					7	21	41	4,9%
Mechaniker für Landmaschinentechnik	28	85	1.218	0,3%	1	2	2		29	87	1.220	0,3%
Mechaniker für Reifen- und Vulkanisationstechnik -Reifen- und Fahrwerktechnik	1	6	104	1,0%					1	6	104	1,0%
Mechatroniker	55	275	4.630	3,0%	1	4	6	16,7%	56	279	4.636	3,0%
Mediengestalter für Bild und Ton	2	22	464	24,6%					2	22	464	24,6%
Mediengestalter für Digital- und Print - Beratung und Planung	8	11	76	46,1%					8	11	76	46,1%
Mediengestalter für Digital- und Print - Gestaltung und Technik	13	35	572	46,5%	2	3	4	50,0%	15	38	576	46,5%
Mediengestalter für Digital- und Print - Konzeption und Visualisierung	8	16	78	48,7%					8	16	78	48,7%
Mediengestalter für Digital- und Print - Medienberatung	12	35	91	63,7%	1	1	2	100,0%	13	36	93	64,5%
Mediengestalter für Digital- und Print - Mediendesign	17	80	1.172	52,4%	3	11	27	37,0%	20	91	1.199	52,0%
Mediengestalter für Digital- und Print - Medienoperating	17	63	366	46,2%					17	63	366	46,2%
Mediengestalter für Digital- und Print - Medientechnik	13	36	162	37,0%	1	2	3	100,0%	14	38	165	38,2%
Medienkaufmann Digital und Print	4	11	210	66,7%					4	11	210	66,7%
Medizinischer Fachangestellter	48	243	5.181	99,2%					48	243	5.181	99,2%
Metall- und Glockengießer - Metallgusstechnik	1	1	2						1	1	2	
Metallbauer -Anlagen- und Fördertechnik	2	2	2		1	4	6		3	6	8	
Metallbauer -Konstruktionstechnik	61	303	5.213	1,1%	5	25	46		66	328	5.259	1,1%
Metallbauer -Metallgestaltung	21	49	118	4,2%	1	1	1		22	50	119	4,2%
Metallbauer -Nutzfahrzeugbau	11	24	78	2,6%					11	24	78	2,6%
Metallbearbeiter	11	26	141		11	74	246	2,4%	22	100	387	1,6%
Metallbildner -Goldschlagtechnik	1	1	2						1	1	2	
Metallbildner -Gürtler und Metalldrucktechnik	1	3	11	9,1%					1	3	11	9,1%
Metallbildner -Ziselertechnik	1	1	4						1	1	4	
Metallfeinbearbeiter	1	3	8		1	1	1		2	4	9	
Metallschleifer	4	7	11						4	7	11	
Metallwerker	9	18	88	4,5%	2	10	32		11	28	120	3,3%
Mikrotechnologe	1	3	49	20,4%					1	3	49	20,4%
Modellbauer -Anschauungsmodellbau	1	3	7	28,6%					1	3	7	28,6%
Modellbauer -Produktionsmodellbau	5	15	131	0,8%					5	15	131	0,8%
Modellbaumechaniker -Gießereimodellbau	5	14	72	5,6%					5	14	72	5,6%
Modellbaumechaniker - Karosseriemodellbau	2	5	7	28,6%					2	5	7	28,6%
Modenäher	7	13	123	95,9%	1	4	8	75,0%	8	17	131	94,7%
Modeschneider	5	10	41	97,6%	1	3	3	66,7%	6	13	44	95,5%
Modist	3	6	13	92,3%					3	6	13	92,3%
Näher im Damenschneiderhandwerk					1	4	6	100,0%	1	4	6	100,0%
Notarfachangestellter	4	15	201	80,1%					4	15	201	80,1%
Oberflächenbeschichter	1	7	172	8,7%					1	7	172	8,7%
Orthopädiemechaniker/Bandagist	3	15	310	33,9%	3	8	10	30,0%	6	23	320	33,8%
Orthopädieschuhmacher	4	14	213	31,5%	4	9	27	33,3%	8	23	240	31,7%
Parkettleger	1	9	194	1,0%					1	9	194	1,0%
Patentanwaltsfachangestellter	6	14	26	88,5%					6	14	26	88,5%
Pferdewirt	3	22	606	84,0%					3	22	606	84,0%
Pharmakant	2	6	81	46,9%					2	6	81	46,9%
Pharmazeutisch-kaufmännischer Angestellter	24	85	1.478	98,0%	1	1	1	100,0%	25	86	1.479	98,0%

## Fortsetzung 8 - Fachklassen des Dualen Systems in der Berufsschule

Fachklassen im Dualen System der Berufsschule 2007/08	Berufskolleg				Förderschule im Berufskolleg				Berufskolleg insgesamt			
	Schu- len	Klas- sen	Schüler(-innen)		Schu- len	Klas- sen	Schüler(-innen)		Schu- len	Klas- sen	Schüler(-innen)	
				Anteil weibl.				Anteil weibl.				Anteil weibl.
(1)	(2)	(3)	(4)	(5)	(2)	(3)	(4)	(5)	(2)	(3)	(4)	(5)
Physiklaborant	2	8	103	30,1%					2	8	103	30,1%
Polster- und Dekorationsnäher	8	12	20	100,0%	1	1	1	100,0%	9	13	21	100,0%
Polsterer	7	16	76	19,7%	1	1	1	100,0%	8	17	77	20,8%
Produktionsmechaniker Textil	7	15	116	6,0%					7	15	116	6,0%
Produktgestalter -Textil	2	6	26	73,1%					2	6	26	73,1%
Produktionsfachkraft Chemie	8	19	136	8,8%					8	19	136	8,8%
Produktprüfer Textil	1	1	2	100,0%					1	1	2	100,0%
Produktveredler Textil	5	12	77	2,6%					5	12	77	2,6%
Raumausstatter	14	40	495	61,2%	1	2	3		15	42	498	60,8%
Rechtsanwalts- und Notarfachangestellter	36	145	2.241	96,8%					36	145	2.241	96,8%
Rechtsanwaltsfachangestellter	32	198	2.708	96,4%					32	198	2.708	96,4%
Recyclingwerker	2	4	25		3	5	23	4,3%	5	9	48	2,1%
Reiseverkehrskaufmann	13	64	1.238	80,3%					13	64	1.238	80,3%
Reiseverkehrskaufmann -Touristik	6	12	197	83,2%					6	12	197	83,2%
Restaurantfachmann	30	155	2.219	68,9%	1	2	5	80,0%	31	157	2.224	68,9%
Rohrleitungsbauer	8	15	104						8	15	104	
Rollladen- und Sonnenschutzmechatroniker	1	6	148						1	6	148	
Sattler	2	2	24	50,0%					2	2	24	50,0%
Sattler -Fahrzeugsattlerei	2	3	36	36,1%					2	3	36	36,1%
Sattler -Reitsportsattlerei	1	1	13	46,2%					1	1	13	46,2%
Schädlingsbekämpfer	1	3	46	8,7%					1	3	46	8,7%
Schäftemacher					1	1	1	100,0%	1	1	1	100,0%
Schiffahrtskaufmann -Linienfahrt	1	3	24	20,8%					1	3	24	20,8%
Schilder- und Lichtreklamehersteller	4	12	280	37,1%					4	12	280	37,1%
Schleifer	1	1	1						1	1	1	
Schneidwerkzeugmechaniker	4	4	6	16,7%					4	4	6	16,7%
Schornsteinfeger	4	15	297	15,2%					4	15	297	15,2%
Schuh- und Lederwarenstepper	1	1	3	66,7%					1	1	3	66,7%
Schuhfertiger	1	3	28	35,7%					1	3	28	35,7%
Schuhmacher	3	8	14	21,4%	2	5	7	14,3%	5	13	21	19,0%
Schweißwerker	1	1	1		1	1	2		2	2	3	
Servicefachkraft für Dialogmarketing	4	7	137	57,7%					4	7	137	57,7%
Servicefahrer	8	12	110	7,3%					8	12	110	7,3%
Servicekaufmann im Luftverkehr	2	6	90	76,7%					2	6	90	76,7%
Siebdrucker	9	20	114	16,7%	1	2	2	50,0%	10	22	116	17,2%
Silberschmied					1	1	1	100,0%	1	1	1	100,0%
Sozialversicherungsfachangestellter - allgemeine Krankenversicherung	15	68	1.157	68,2%					15	68	1.157	68,2%
Sozialversicherungsfachangestellter - gesetzliche Rentenversicherung	2	12	113	75,2%					2	12	113	75,2%
Sozialversicherungsfachangestellter - gesetzliche Unfallversicherung	3	7	14	78,6%					3	7	14	78,6%
Sozialversicherungsfachangestellter - knappschaftliche Sozialversicherung	2	10	242	59,5%					2	10	242	59,5%
Sozialversicherungsfachangestellter - landwirtschaftliche Sozialversicherung	1	3	7	57,1%					1	3	7	57,1%
Speditionskaufmann	7	16	297	38,7%					7	16	297	38,7%
Sport- und Fitnesskaufmann	8	36	830	48,1%					8	36	830	48,1%
Steinmetz und Steinbildhauer	3	14	240	11,7%					3	14	240	11,7%
Steuerefachangestellter	42	191	3.785	70,5%	1	1	2	100,0%	43	192	3.787	70,5%
Stoffprüfer (Chemie)	2	3	26	30,8%					2	3	26	30,8%
Straßenbauer	27	74	1.006	0,2%	1	1	1		28	75	1.007	0,2%
Straßenwärter	6	18	344	4,4%					6	18	344	4,4%
Stukkateur	11	23	264	0,8%					11	23	264	0,8%
Systemelektroniker	14	38	442	3,6%					14	38	442	3,6%
Systeminformatiker	5	13	117	3,4%					5	13	117	3,4%
Systemkaufmann	9	21	115	19,1%					9	21	115	19,1%
Tankwart	6	20	391	6,4%					6	20	391	6,4%
Technischer Konfektionär	1	6	112	20,5%					1	6	112	20,5%
Technischer Produktdesigner	4	9	76	38,2%	1	1	1	100,0%	5	10	77	39,0%
Technischer Zeichner -Elektrotechnik	8	12	63	34,9%	1	1	1		9	13	64	34,4%

## Fortsetzung 9 - Fachklassen des Dualen Systems in der Berufsschule

Fachklassen im Dualen System der Berufsschule 2007/08	Berufskolleg				Förderschule im Berufskolleg				Berufskolleg insgesamt			
	Schu- len	Klas- sen	Schüler(-innen)		Schu- len	Klas- sen	Schüler(-innen)		Schu- len	Klas- sen	Schüler(-innen)	
				Anteil weibl.				Anteil weibl.				Anteil weibl.
(1)	(2)	(3)	(4)	(5)	(2)	(3)	(4)	(5)	(2)	(3)	(4)	(5)
Technischer Zeichner -Heizungs-, Klima-, Sanitärtechnik	13	31	247	32,0%	1	1	1		14	32	248	31,9%
Technischer Zeichner -Holztechnik	6	12	21	76,2%					6	12	21	76,2%
Technischer Zeichner -Maschinen- und Anlagentechnik	31	113	1.582	34,5%	4	13	35	14,3%	35	126	1.617	34,1%
Technischer Zeichner -Stahl- und Metallbautechnik	14	34	113	22,1%					14	34	113	22,1%
Teilezurichter	50	115	943	1,5%	6	14	44	2,3%	56	129	987	1,5%
Teilkoch	1	2	5	80,0%	3	6	17	29,4%	4	8	22	40,9%
Textillaborant	2	6	18	66,7%					2	6	18	66,7%
Textilmaschinenführer -Vliesstoff	1	1	1						1	1	1	
Textilreiniger	2	8	86	52,3%	1	1	1	100,0%	3	9	87	52,9%
Textilreinigerwerker	1	3	12	91,7%	2	7	9	88,9%	3	10	21	90,5%
Textilstopfer	2	2	5	100,0%					2	2	5	100,0%
Thermometermacher - Thermometerjustieren	1	1	1						1	1	1	
Tiefbaufacharbeiter	19	48	272	11,0%					19	48	272	11,0%
Tierarzthelfer	5	26	553	96,0%	1	1	1		6	27	554	95,8%
Tiermedizinischer Fachangestellter	5	28	621	95,7%	1	1	1	100,0%	6	29	622	95,7%
Tierpfleger -Forschung und Klinik	1	3	41	73,2%					1	3	41	73,2%
Tierpfleger -Tierheim und Tierpension	2	6	121	82,6%					2	6	121	82,6%
Tierpfleger -Zoo	2	6	136	60,3%	1	1	1	100,0%	3	7	137	60,6%
Tischler	72	300	5.584	7,8%	4	14	40	2,5%	76	314	5.624	7,8%
Trockenbaumonteur	1	6	172		2	4	20	90,0%	3	10	192	9,4%
Uhrmacher	1	3	21	33,3%					1	3	21	33,3%
Veranstaltungskaufmann	6	53	1.240	61,1%					6	53	1.240	61,1%
Verfahrensmechaniker für Beschichtungstechnik	6	16	215	6,0%					6	16	215	6,0%
Verfahrensmechaniker für Kunststoff- und Kautschuktechnik	15	64	1.292	2,2%	1	2	2		16	66	1.294	2,2%
Verfahrensmechaniker -Glastechnik	1	5	63						1	5	63	
Verfahrensmechaniker -Hütten- /Halbzeugindustrie	1	4	67	3,0%					1	4	67	3,0%
Verfahrensmechaniker i.d. Hütten- u. Halbzeugindustrie -Eisen- u. Stahl- Metallurgie	4	13	58						4	13	58	
Verfahrensmechaniker i.d. Hütten- u. Halbzeugindustrie -Nichteisenmetall- Umformung	2	6	11	9,1%					2	6	11	9,1%
Verfahrensmechaniker i.d. Hütten- u. Halbzeugindustrie -Nichteisen-Metallurgie	2	5	17						2	5	17	
Verfahrensmechaniker i.d. Hütten- u. Halbzeugindustrie -Stahl-Umformung	7	34	456	2,0%					7	34	456	2,0%
Verfahrensmechaniker i.d. Steine- u. Erdenindustrie -Kalksandstein o. Porenbeton	1	3	30						1	3	30	
Verfahrensmechaniker i.d. Steine- u. Erdenindustrie -vorgefertigte Betonteile	1	2	14	7,1%					1	2	14	7,1%
Verfahrensmechaniker in der Steine- und Erdenindustrie -Baustoffe	1	1	7						1	1	7	
Verfahrensmechaniker in der Steine- und Erdenindustrie -Transportbeton	1	2	24						1	2	24	
Vergolder	1	3	11	90,9%	1	1	1	100,0%	2	4	12	91,7%
Verkäufer	84	520	7.027	61,0%	7	31	150	53,3%	91	551	7.177	60,8%
Verkaufshilfe	7	20	260	61,9%	8	53	305	61,6%	15	73	565	61,8%
Verkaufshilfe im Lebensmittel -Einzelhandel	2	3	41	48,8%	1	5	18	83,3%	3	8	59	59,3%
Verlagskaufmann	4	15	302	68,2%					4	15	302	68,2%
Vermessungstechniker	11	35	677	24,5%	1	4	7	14,3%	12	39	684	24,4%
Verpackungsmittelmechaniker	4	14	272	7,0%					4	14	272	7,0%
Versicherungskaufmann	15	100	2.060	50,4%					15	100	2.060	50,4%
Verwaltungsfachangestellter -Allgemeine Verwaltung des Bundes	6	24	454	57,7%					6	24	454	57,7%



## Fortsetzung 10 - Fachklassen des Dualen Systems in der Berufsschule

Fachklassen im Dualen System der Berufsschule 2007/08	Berufskolleg				Förderschule im Berufskolleg				Berufskolleg insgesamt			
	Schu- len	Klas- sen	Schüler(-innen)		Schu- len	Klas- sen	Schüler(-innen)		Schu- len	Klas- sen	Schüler(-innen)	
				Anteil weibl.				Anteil weibl.				Anteil weibl.
(1)	(2)	(3)	(4)	(5)	(2)	(3)	(4)	(5)	(2)	(3)	(4)	(5)
Verwaltungsfachangestellter -Allgemeine Verwaltung des Landes NRW	3	3	4	50,0%					3	3	4	50,0%
Verwaltungsfachangestellter - Bundesverkehrsverwaltung	1	4	14	71,4%	1	1	1		2	5	15	66,7%
Verwaltungsfachangestellter - Bundeswehrverwaltung	2	4	54	53,7%	1	1	1		3	5	55	52,7%
Verwaltungsfachangestellter -Evangelische Kirche	4	4	4	75,0%					4	4	4	75,0%
Verwaltungsfachangestellter - Handwerksorganisation/IHK	1	3	52	78,8%					1	3	52	78,8%
Verwaltungsfachangestellter - Kommunalverwaltung	23	81	1.637	66,1%	1	3	3	66,7%	24	84	1.640	66,1%
Verwaltungsfachangestellter -Römisch- katholische Kirche	3	6	17	82,4%					3	6	17	82,4%
Verwaltungsfachangestellter - Versorgungsverwaltung	1	1	15	80,0%					1	1	15	80,0%
Wachszieher -Wachsbilderei	1	1	3						1	1	3	
Wärme-, Kälte-, Schallschutzisolierer	2	6	123						2	6	123	
Wasserbauer	1	1	1						1	1	1	
Werbekaufmann	4	10	192	71,4%					4	10	192	71,4%
Werker im Gartenbau	4	15	233	11,2%	9	81	358	19,8%	13	96	591	16,4%
Werkstoffprüfer	4	16	315	16,8%					4	16	315	16,8%
Werkzeugmaschinenspaner -Drehen	3	5	27		7	17	35		10	22	62	
Werkzeugmaschinenspaner -Fräsen	1	1	3		4	8	12		5	9	15	
Werkzeugmaschinenwerker	2	3	4		2	4	7		4	7	11	
Werkzeugmaschinenwerker -Fräsen					2	3	7		2	3	7	
Werkzeugmechaniker	47	184	2.431	3,2%	2	4	10		49	188	2.441	3,2%
Werkzeugmechaniker -Formentechnik	14	16	108	0,9%					14	16	108	0,9%
Werkzeugmechaniker -Stanz- und Umformtechnik	18	20	181	1,7%					18	20	181	1,7%
Zahnmedizinischer Fachangestellter	50	361	7.351	99,6%					50	361	7.351	99,6%
Zahntechniker	10	76	1.454	52,9%	1	4	13	76,9%	11	80	1.467	53,1%
Zentralheizungs- und Lüftungsbauer	1	1	24						1	1	24	
Zerspanungsmechaniker	66	263	4.310	1,8%	7	18	32	3,1%	73	281	4.342	1,8%
Zerspanungsmechaniker -Automaten- Drehtechnik	8	9	73	2,7%					8	9	73	2,7%
Zerspanungsmechaniker -Drehtechnik	25	28	193	1,6%	1	1	3		26	29	196	1,5%
Zerspanungsmechaniker -Frästechnik	23	24	111	3,6%	1	1	1		24	25	112	3,6%
Zerspanungsmechaniker -Schleiftechnik	5	5	9						5	5	9	
Zimmerer	29	63	768	1,6%	1	1	3		30	64	771	1,6%
Zweiradmechaniker	2	2	2						2	2	2	
Zweiradmechaniker -Fahrradtechnik	8	25	247	3,2%					8	25	247	3,2%
Zweiradmechaniker -Motorradtechnik	9	26	267	2,2%					9	26	267	2,2%
Zweiradmechanikerwerker	1	4	10						1	4	10	



## 6.4.2. Duales System - TOP 50 der Fachklassen

Fachklassen im Dualen System der Berufsschule 2007/08	Berufskolleg insgesamt (BK und F BK)					
	Schüler- innen und Schüler	Rang- platz	Schüler- innen	Rang- platz	Schüler	Rang- platz
Berufsschule im Dualen System	339.636		131.859		207.777	
darunter						
Kaufmann im Einzelhandel	18.578	1	9.923	1	8.655	3
Industriekaufmann	14.433	2	8.064	4	6.369	6
KFZ-Mechatroniker	14.431	3	336	60	14.095	1
Bürokaufmann	13.916	4	9.253	2	4.663	13
Industriemechaniker	9.865	5	246	70	9.619	2
Kaufmann im Groß- und Außenhandel -Großhandel	9.783	6	4.152	11	5.631	8
Friseur	9.770	7	8.834	3	936	51
Anlagenmechaniker -Sanitär- Heizungs- und Klimatechnik	8.011	8	61	125	7.950	4
Bankkaufmann	7.653	9	4.247	10	3.406	17
Kaufmann für Bürokommunikation	7.503	10	5.520	6	1.983	27
Zahnmedizinischer Fachangestellter	7.351	11	7.320	5	31	283
Verkäufer	7.177	12	4.366	9	2.811	20
Elektroniker für Energie- und Gebäudetechnik	7.129	13	80	111	7.049	5
Maler und Lackierer -Gestaltung und Instandhaltung	6.493	14	739	33	5.754	7
Koch	6.238	15	1.419	20	4.819	12
Elektroniker für Betriebstechnik	5.634	16	148	88	5.486	9
Tischler	5.624	17	437	53	5.187	11
Metallbauer -Konstruktionstechnik	5.259	18	58	128	5.201	10
Medizinischer Fachangestellter	5.181	19	5.138	7	43	251
Arzthelfer	4.961	20	4.922	8	39	262
Hotelfachmann	4.956	21	3.756	13	1.200	37
Mechatroniker	4.636	22	138	93	4.498	14
Zerspanungsmechaniker	4.342	23	79	112	4.263	15
Fachverkäufer im Nahrungsmittelhandwerk	4.297	24	4.150	12	147	155
Fachkraft für Lagerlogistik	4.250	25	416	55	3.834	16
Steuerfachangestellter	3.787	26	2.669	14	1.118	40
Fachinformatiker -Systemintegration	3.323	27	148	89	3.175	19
Dachdecker -Dach-, Wand- und Abdichtungstechnik	3.286	28	29	160	3.257	18
Kaufmann für Spedition und Logistikdienstleistung	2.988	29	1.201	22	1.787	28
Gärtner -Garten und Landschaftsbau	2.939	30	240	71	2.699	21
Rechtsanwaltsfachangestellter	2.708	31	2.611	15	97	187
Automobilkaufmann	2.684	32	1.042	24	1.642	29
Fachinformatiker -Anwendungsentwicklung	2.540	33	189	76	2.351	23
Bäcker	2.518	34	427	54	2.091	25
Werkzeugmechaniker	2.441	35	77	116	2.364	22
Fachlagerist	2.403	36	197	75	2.206	24
Rechtsanwalts- und Notarfachangestellter	2.241	37	2.170	16	71	211
Restaurantfachmann	2.224	38	1.533	17	691	59
Maurer	2.095	39	9	228	2.086	26
Versicherungskaufmann	2.060	40	1.038	25	1.022	47
Chemikant	1.850	41	229	72	1.621	30
Verwaltungsfachangestellter -Kommunalverwaltung	1.640	42	1.084	23	556	68
Technischer Zeichner -Maschinen- und Anlagentechnik	1.617	43	551	43	1.066	45
Hauswirtschaft	1.606	44	1.523	18	83	199
Feinwerkmechaniker	1.585	45	54	130	1.531	31
Fahrzeuglackierer	1.561	46	90	107	1.471	32
Fachkraft für Systemgastronomie	1.508	47	779	29	729	58
Pharmazeutisch-kaufmännischer Angestellter	1.479	48	1.450	19	29	287
Zahntechniker	1.467	49	779	30	688	60
Florist	1.443	50	1.399	21	44	249

## **Teil IV.**

# **Ausländische und ausgesiedelte Schülerinnen und Schüler, ausländische Lehrkräfte 2007/08**





# 7. Ausländische und ausgesiedelte Schülerinnen und Schüler, ausländische Lehrkräfte

## 7.1. Ausländische Schüler(-innen) nach Staatsangehörigkeit

### 7.1.1. Alphabetisch sortiert nach Staatsangehörigkeit

Staatsangehörigkeit 2007/08	Ausländer(-innen)				Anteil an allen Schüler(-innen)	Anteil an allen ausländischen Schüler(-innen)
	w	m	Anteil weiblich	m+w		
	(1)	(2)	(3)	(4)		
afghanisch	1.331	1.413	48,5%	2.744	0,10%	0,8%
ägyptisch	75	79	48,7%	154	0,01%	0,0%
albanisch	4.718	5.102	48,0%	9.820	0,34%	3,0%
algerisch	103	139	42,6%	242	0,01%	0,1%
amerikanisch	386	391	49,7%	777	0,03%	0,2%
andorranisch	17	30	36,2%	47	0,00%	0,0%
angolanisch	171	165	50,9%	336	0,01%	0,1%
antiguanisch	1		100,0%	1	0,00%	0,0%
äquatorialguineisch	3	4	42,9%	7	0,00%	0,0%
argentinisch	18	23	43,9%	41	0,00%	0,0%
armenisch	112	117	48,9%	229	0,01%	0,1%
aserbaidshani	108	130	45,4%	238	0,01%	0,1%
äthiopisch	125	101	55,3%	226	0,01%	0,1%
australisch	57	49	53,8%	106	0,00%	0,0%
bahamaisch	10	7	58,8%	17	0,00%	0,0%
bangladeschisch	23	17	57,5%	40	0,00%	0,0%
barbadisch	1		100,0%	1	0,00%	0,0%
belgisch	354	359	49,6%	713	0,02%	0,2%
belizisch	1	1	50,0%	2	0,00%	0,0%
beninisch	12	9	57,1%	21	0,00%	0,0%
bhutanisch	5	4	55,6%	9	0,00%	0,0%
bolivianisch	8	6	57,1%	14	0,00%	0,0%
bosnisch-herzegowinisch	4.054	4.339	48,3%	8.393	0,29%	2,6%
botsuanisch	1	4	20,0%	5	0,00%	0,0%
brasilianisch	372	333	52,8%	705	0,02%	0,2%
britisch	766	853	47,3%	1.619	0,06%	0,5%
brunei		2		2	0,00%	0,0%
bulgarisch	203	161	55,8%	364	0,01%	0,1%
burkinisch	2	9	18,2%	11	0,00%	0,0%
burundisch	8	9	47,1%	17	0,00%	0,0%
chilenisch	28	42	40,0%	70	0,00%	0,0%
chinesisch (China)	251	251	50,0%	502	0,02%	0,2%
chinesisch (Taiwan)	51	37	58,0%	88	0,00%	0,0%
costa-ricanisch	6	5	54,5%	11	0,00%	0,0%
dänisch	115	138	45,5%	253	0,01%	0,1%
der Vereinigten Arabischen Emirate	6	2	75,0%	8	0,00%	0,0%
dominicanisch (Dominica)	1	4	20,0%	5	0,00%	0,0%
dominikanisch (Dominik. Republik)	82	69	54,3%	151	0,01%	0,0%
dschibutisch	2		100,0%	2	0,00%	0,0%
ecuadorianisch	34	29	54,0%	63	0,00%	0,0%
eritreisch	40	41	49,4%	81	0,00%	0,0%
estnisch	77	53	59,2%	130	0,00%	0,0%
fidschianisch	1		100,0%	1	0,00%	0,0%
finnisch	80	78	50,6%	158	0,01%	0,0%
französisch	520	548	48,7%	1.068	0,04%	0,3%
gabunisch	1	2	33,3%	3	0,00%	0,0%
gambisch	24	29	45,3%	53	0,00%	0,0%
georgisch	58	64	47,5%	122	0,00%	0,0%
ghanaisch	399	359	52,6%	758	0,03%	0,2%
grenadisch	1	1	50,0%	2	0,00%	0,0%
griechisch	5.069	5.525	47,8%	10.594	0,37%	3,2%
guatemaltekeisch	5	3	62,5%	8	0,00%	0,0%
guinea-bissauisch	1	4	20,0%	5	0,00%	0,0%
guineisch	16	29	35,6%	45	0,00%	0,0%
haitianisch	25	19	56,8%	44	0,00%	0,0%
honduranisch	3	4	42,9%	7	0,00%	0,0%

## Alphabetisch sortiert nach Staatsangehörigkeit (Teil 2 von 4)

Staatsangehörigkeit 2007/08	Ausländer(-innen)				Anteil an allen Schüler(-innen)	Anteil an allen ausländischen Schüler(-innen)
	w	m	Anteil weiblich	m+w		
	(1)	(2)	(3)	(4)		
indisch	316	353	47,2%	669	0,02%	0,2%
indonesisch	56	57	49,6%	113	0,00%	0,0%
irakisch	1.401	1.522	47,9%	2.923	0,10%	0,9%
iranisch	1.758	1.904	48,0%	3.662	0,13%	1,1%
irisch	47	53	47,0%	100	0,00%	0,0%
isländisch	53	45	54,1%	98	0,00%	0,0%
israelisch	87	84	50,9%	171	0,01%	0,1%
italienisch	8.551	9.570	47,2%	18.121	0,63%	5,5%
ivorisch	16	29	35,6%	45	0,00%	0,0%
jamaikanisch	16	13	55,2%	29	0,00%	0,0%
japanisch	165	154	51,7%	319	0,01%	0,1%
jemenitisch	7	8	46,7%	15	0,00%	0,0%
jordanisch	157	184	46,0%	341	0,01%	0,1%
kambodschanisch	8	8	50,0%	16	0,00%	0,0%
kamerunisch	77	66	53,8%	143	0,00%	0,0%
kanadisch	91	79	53,5%	170	0,01%	0,1%
kap-verdisch	1	2	33,3%	3	0,00%	0,0%
kasachisch	317	274	53,6%	591	0,02%	0,2%
katarisch		2		2	0,00%	0,0%
kenianisch	71	58	55,0%	129	0,00%	0,0%
kirgisisch	51	42	54,8%	93	0,00%	0,0%
kiribatisch	2	1	66,7%	3	0,00%	0,0%
kolumbianisch	35	38	47,9%	73	0,00%	0,0%
komorisch	1		100,0%	1	0,00%	0,0%
kongolesisch (Kongo)	325	352	48,0%	677	0,02%	0,2%
kongolesisch (Kongo, Dem. Republik)	110	107	50,7%	217	0,01%	0,1%
koreanisch (Korea, Republik)	151	169	47,2%	320	0,01%	0,1%
koreanisch (Korea, Volksrepublik)	75	73	50,7%	148	0,01%	0,0%
kroatisch	2.861	3.016	48,7%	5.877	0,21%	1,8%
kubanisch	60	44	57,7%	104	0,00%	0,0%
kuwaitisch	7	9	43,8%	16	0,00%	0,0%
laotisch	14	10	58,3%	24	0,00%	0,0%
lettisch	187	171	52,2%	358	0,01%	0,1%
libanesisch	3.030	3.309	47,8%	6.339	0,22%	1,9%
liberianisch	36	25	59,0%	61	0,00%	0,0%
libysch	58	83	41,1%	141	0,00%	0,0%
liechtensteinisch	8	7	53,3%	15	0,00%	0,0%
litauisch	255	244	51,1%	499	0,02%	0,2%
lucianisch	1		100,0%	1	0,00%	0,0%
luxemburgisch	48	44	52,2%	92	0,00%	0,0%
madagassisch	1	1	50,0%	2	0,00%	0,0%
malawisch	4	4	50,0%	8	0,00%	0,0%
malaysisch	13	13	50,0%	26	0,00%	0,0%
maledivisch		4		4	0,00%	0,0%
malisch	5	9	35,7%	14	0,00%	0,0%
maltesisch	3	7	30,0%	10	0,00%	0,0%
marokkanisch	3.718	4.178	47,1%	7.896	0,28%	2,4%
marshallisch		2		2	0,00%	0,0%
mauretanisch	3	3	50,0%	6	0,00%	0,0%
mauritisch	1	4	20,0%	5	0,00%	0,0%
mazedonisch	2.096	2.271	48,0%	4.367	0,15%	1,3%
mexikanisch	31	23	57,4%	54	0,00%	0,0%
moldauisch	166	139	54,4%	305	0,01%	0,1%
monegassisch	22	20	52,4%	42	0,00%	0,0%
mongolisch	17	19	47,2%	36	0,00%	0,0%
montenegrinisch	274	241	53,2%	515	0,02%	0,2%
mosambikanisch	11	7	61,1%	18	0,00%	0,0%
myanmarisch	1	1	50,0%	2	0,00%	0,0%

## Alphabetisch sortiert nach Staatsangehörigkeit (Teil 3 von 4)

Staatsangehörigkeit 2007/08	Ausländer(-innen)				Anteil an allen Schüler(-innen)	Anteil an allen ausländischen Schüler(-innen)
	w	m	Anteil weiblich	m+w		
	(1)	(2)	(3)	(4)		
namibisch	3	2	60,0%	5	0,00%	0,0%
nauruisch		1		1	0,00%	0,0%
nepalesisch	16	17	48,5%	33	0,00%	0,0%
neuseeländisch	16	5	76,2%	21	0,00%	0,0%
nicaraguanisch	4	6	40,0%	10	0,00%	0,0%
niederländisch	1.410	1.327	51,5%	2.737	0,10%	0,8%
nigerianisch	135	150	47,4%	285	0,01%	0,1%
nigrisch	6	7	46,2%	13	0,00%	0,0%
niueanisch	2		100,0%	2	0,00%	0,0%
norwegisch	35	39	47,3%	74	0,00%	0,0%
omanisch	8	9	47,1%	17	0,00%	0,0%
österreichisch	452	484	48,3%	936	0,03%	0,3%
pakistanisch	424	508	45,5%	932	0,03%	0,3%
palauisch	1		100,0%	1	0,00%	0,0%
panamaisch	9	4	69,2%	13	0,00%	0,0%
papua-neuguineisch	2	4	33,3%	6	0,00%	0,0%
paraguayisch	6	4	60,0%	10	0,00%	0,0%
peruanisch	31	26	54,4%	57	0,00%	0,0%
philippinisch	154	149	50,8%	303	0,01%	0,1%
polnisch	4.246	3.994	51,5%	8.240	0,29%	2,5%
portugiesisch	2.329	2.554	47,7%	4.883	0,17%	1,5%
ruandisch	13	23	36,1%	36	0,00%	0,0%
rumänisch	485	473	50,6%	958	0,03%	0,3%
russisch	3.765	3.755	50,1%	7.520	0,26%	2,3%
salomonisch	2		100,0%	2	0,00%	0,0%
salvadorianisch	20	24	45,5%	44	0,00%	0,0%
sambisch	6	9	40,0%	15	0,00%	0,0%
samoanisch	1	1	50,0%	2	0,00%	0,0%
san-marinesisch	12	17	41,4%	29	0,00%	0,0%
saudi-arabisch	114	116	49,6%	230	0,01%	0,1%
schwedisch	99	103	49,0%	202	0,01%	0,1%
schweizerisch	193	164	54,1%	357	0,01%	0,1%
senegalesisch	16	17	48,5%	33	0,00%	0,0%
serbisch	4.419	4.708	48,4%	9.127	0,32%	2,8%
seychellisch	6	5	54,5%	11	0,00%	0,0%
sierra-leonisch	12	18	40,0%	30	0,00%	0,0%
simbabweisch	4	13	23,5%	17	0,00%	0,0%
singapurisch	5	8	38,5%	13	0,00%	0,0%
slowakisch	153	126	54,8%	279	0,01%	0,1%
slowenisch	244	249	49,5%	493	0,02%	0,2%
somalisch	77	77	50,0%	154	0,01%	0,0%
spanisch	1.397	1.502	48,2%	2.899	0,10%	0,9%
sri-lankisch	1.543	1.673	48,0%	3.216	0,11%	1,0%
südafrikanisch	14	18	43,8%	32	0,00%	0,0%
sudanesisch	7	4	63,6%	11	0,00%	0,0%
swasiländisch	1	3	25,0%	4	0,00%	0,0%
syrisch	1.541	1.631	48,6%	3.172	0,11%	1,0%
tadschikisch	3	7	30,0%	10	0,00%	0,0%
tansanisch	16	9	64,0%	25	0,00%	0,0%
thailändisch	670	563	54,3%	1.233	0,04%	0,4%
togoisch	129	164	44,0%	293	0,01%	0,1%
tongaisch	14	12	53,8%	26	0,00%	0,0%
tschadisch	6	6	50,0%	12	0,00%	0,0%
tschechisch	197	175	53,0%	372	0,01%	0,1%
tunesisch	492	575	46,1%	1.067	0,04%	0,3%
türkisch	78.210	83.978	48,2%	162.188	5,67%	49,4%
turkmenisch	8	11	42,1%	19	0,00%	0,0%
tuvaluisch		1		1	0,00%	0,0%

## Alphabetisch sortiert nach Staatsangehörigkeit (Teil 4 von 4)

Staatsangehörigkeit 2007/08	Ausländer(-innen)				Anteil an allen Schüler(-innen)	Anteil an allen ausländischen Schüler(-innen)
	w	m	Anteil weiblich	m+w		
	(1)	(2)	(3)	(4)		
ugandisch	11	11	50,0%	22	0,00%	0,0%
ukrainisch	1.828	1.873	49,4%	3.701	0,13%	1,1%
ungarisch	147	158	48,2%	305	0,01%	0,1%
uruguayisch	1	3	25,0%	4	0,00%	0,0%
usbekisch	44	59	42,7%	103	0,00%	0,0%
vanuatuisch		2		2	0,00%	0,0%
vatikanisch	13	7	65,0%	20	0,00%	0,0%
venezolanisch	16	15	51,6%	31	0,00%	0,0%
vietnamesisch	585	615	48,8%	1.200	0,04%	0,4%
vincentisch	1		100,0%	1	0,00%	0,0%
von Timor-Leste	1		100,0%	1	0,00%	0,0%
von Trinidad und Tobago		1		1	0,00%	0,0%
weißrussisch (belarussisch)	229	254	47,4%	483	0,02%	0,1%
zentralafrikanisch	47	57	45,2%	104	0,00%	0,0%
zyprisch	9	8	52,9%	17	0,00%	0,0%
sonst. europ. Staatsangeh.	1.006	1.053	48,9%	2.059	0,07%	0,6%
sonst. afrik. Staatsangeh.	1.703	1.700	50,0%	3.403	0,12%	1,0%
sonst. amerik. Staatsangeh.	288	273	51,3%	561	0,02%	0,2%
sonst. asiat. Staatsangeh.	1.608	1.794	47,3%	3.402	0,12%	1,0%
sonst. ozean. Staatsangeh.	29	29	50,0%	58	0,00%	0,0%
staatenlos	275	263	51,1%	538	0,02%	0,2%
ungeklärt	715	824	46,5%	1.539	0,05%	0,5%
ohne Angabe	464	540	46,2%	1.004	0,04%	0,3%
<b>Ausländer(-innen) insgesamt</b>	<b>159.020</b>	<b>169.414</b>	<b>48,4%</b>	<b>328.434</b>	<b>11,48%</b>	<b>100,0%</b>

Gruppe	w	m	Anteil weiblich	m+w	Anteil an allen Schüler(-innen)
Ausländer(-innen) insgesamt	159.020	169.414	48,4%	328.434	11,5%
Aussiedler(-innen) insgesamt	42.380	47.546	47,1%	89.926	3,1%
Ausländer(-innen) und Aussiedler(-innen) insgesamt	201.400	216.960	48,1%	418.360	14,6%
Schüler(-innen) insgesamt	1.377.532	1.483.719	48,1%	2.861.251	100,0%



## 7.1.2. Sortiert nach der Anzahl der Staatsangehörigen

Staatsangehörigkeit 2007/08	Ausländer(-innen)				Anteil an allen Schüler(-innen)	Anteil an allen ausländischen Schüler(-innen)
	w	m	Anteil weiblich	m+w		
	(1)	(2)	(3)	(4)		
türkisch	78.210	83.978	48,2%	162.188	5,67%	49,4%
italienisch	8.551	9.570	47,2%	18.121	0,63%	5,5%
griechisch	5.069	5.525	47,8%	10.594	0,37%	3,2%
albanisch	4.718	5.102	48,0%	9.820	0,34%	3,0%
serbisch	4.419	4.708	48,4%	9.127	0,32%	2,8%
bosnisch-herzegowinisch	4.054	4.339	48,3%	8.393	0,29%	2,6%
polnisch	4.246	3.994	51,5%	8.240	0,29%	2,5%
marokkanisch	3.718	4.178	47,1%	7.896	0,28%	2,4%
russisch	3.765	3.755	50,1%	7.520	0,26%	2,3%
libanesisch	3.030	3.309	47,8%	6.339	0,22%	1,9%
kroatisch	2.861	3.016	48,7%	5.877	0,21%	1,8%
portugiesisch	2.329	2.554	47,7%	4.883	0,17%	1,5%
mazedonisch	2.096	2.271	48,0%	4.367	0,15%	1,3%
ukrainisch	1.828	1.873	49,4%	3.701	0,13%	1,1%
iranisch	1.758	1.904	48,0%	3.662	0,13%	1,1%
sri-lankisch	1.543	1.673	48,0%	3.216	0,11%	1,0%
syrisch	1.541	1.631	48,6%	3.172	0,11%	1,0%
irakisch	1.401	1.522	47,9%	2.923	0,10%	0,9%
spanisch	1.397	1.502	48,2%	2.899	0,10%	0,9%
afghanisch	1.331	1.413	48,5%	2.744	0,10%	0,8%
niederländisch	1.410	1.327	51,5%	2.737	0,10%	0,8%
britisch	766	853	47,3%	1.619	0,06%	0,5%
thailändisch	670	563	54,3%	1.233	0,04%	0,4%
vietnamesisch	585	615	48,8%	1.200	0,04%	0,4%
französisch	520	548	48,7%	1.068	0,04%	0,3%
tunesisch	492	575	46,1%	1.067	0,04%	0,3%
rumänisch	485	473	50,6%	958	0,03%	0,3%
österreichisch	452	484	48,3%	936	0,03%	0,3%
pakistanisch	424	508	45,5%	932	0,03%	0,3%
amerikanisch	386	391	49,7%	777	0,03%	0,2%
ghanaisch	399	359	52,6%	758	0,03%	0,2%
belgisch	354	359	49,6%	713	0,02%	0,2%
brasilianisch	372	333	52,8%	705	0,02%	0,2%
kongolesisch (Kongo)	325	352	48,0%	677	0,02%	0,2%
indisch	316	353	47,2%	669	0,02%	0,2%
kasachisch	317	274	53,6%	591	0,02%	0,2%
montenegrinisch	274	241	53,2%	515	0,02%	0,2%
chinesisch (China)	251	251	50,0%	502	0,02%	0,2%
litauisch	255	244	51,1%	499	0,02%	0,2%
slowenisch	244	249	49,5%	493	0,02%	0,2%
weißrussisch (belarussisch)	229	254	47,4%	483	0,02%	0,1%
tschechisch	197	175	53,0%	372	0,01%	0,1%
bulgarisch	203	161	55,8%	364	0,01%	0,1%
lettisch	187	171	52,2%	358	0,01%	0,1%
schweizerisch	193	164	54,1%	357	0,01%	0,1%
jordanisch	157	184	46,0%	341	0,01%	0,1%
angolanisch	171	165	50,9%	336	0,01%	0,1%
koreanisch (Korea, Republik)	151	169	47,2%	320	0,01%	0,1%
japanisch	165	154	51,7%	319	0,01%	0,1%
moldauisch	166	139	54,4%	305	0,01%	0,1%
ungarisch	147	158	48,2%	305	0,01%	0,1%
philippinisch	154	149	50,8%	303	0,01%	0,1%
togoisch	129	164	44,0%	293	0,01%	0,1%
nigerianisch	135	150	47,4%	285	0,01%	0,1%
slowakisch	153	126	54,8%	279	0,01%	0,1%
dänisch	115	138	45,5%	253	0,01%	0,1%

## 7.2. Schulformspezifisch nach der Staatsangehörigkeit bzw. der Zuwanderungsgeschichte

### 7.2.1. Neuerhebung zur Zuwanderungsgeschichte

Die Zuwanderungsgeschichte wurde 2007/08 erstmalig erhoben. Die Erhebung erfolgte an den ausgewiesenen Schulformen. Einige Schulen haben wegen des mit der Erhebung verbundenen Verwaltungsaufwandes die Daten verzögert gemeldet. Auch jetzt liegen die Daten für eine relevante Zahl privater Ersatzschulen noch nicht vor.

**Aber bitte beachten: Abweichend von der üblichen Darstellung in dieser Broschüre mit Daten der öffentlichen Schulen und der privaten Ersatzschulen sind in der nachfolgenden Tabelle nur die Daten der öffentlichen Schulen aufgeführt.**

Zuwanderungsgeschichte (nur öffentliche Schulen) 2007/08	G	H	R	GE	GY	F G/H F R/GY	WBK	F BK	BK	Insgesamt
(1)	(2)	(3)	(4)	(5)	(6)	(7)	(8)	(9)	(10)	(11)=(2)...(10)
<b>Schülerinnen und Schüler</b>	<b>715.953</b>	<b>232.006</b>	<b>303.272</b>	<b>223.286</b>	<b>492.282</b>	<b>94.702</b>	<b>23.700</b>	<b>1.448</b>	<b>567.040</b>	<b>2.653.689</b>
deutsch	614.968	180.753	272.258	186.291	466.923	74.564	19.843	1.292	516.540	<b>2.333.432</b>
darunter deutsche Spätaussiedler	23.807	13.845	8.988	6.020	5.464	2.213	1.364	58	24.169	<b>85.928</b>
<b>Schülerinnen und Schüler mit Zuwanderungsgeschichte (Erstmalige Erhebung)</b>										
insgesamt	185.026	87.171	80.888	74.534	65.306	25.169				
Zuw. vor der Grunds.	27.439	17.283	12.966	11.632	12.769	5.957				
Zuw. während der G.	2.788	5.415	3.123	3.508	3.228	1.049				
Zuw. nach der Grunds.		5.693	1.160	1.269	2.152	272				
ein Elternteil zugewandert	46.121	17.039	21.528	18.580	20.828	4.308				
beide Elternteile zugewandert	121.314	63.217	55.057	49.180	41.531	18.858				
nicht dt. Verkehrssprache	124.107	62.281	44.534	50.369	29.250	18.553				
alte NRW-Definition: Ausländer(-innen) und Aussiedler(-innen)	124.792	65.098	40.002	43.015	30.823	22.351				
Anteil an Zuw.-Ge. insg.	67%	75%	49%	58%	47%	89%				
<b>ausländische Schüler(-innen)</b>	<b>100.985</b>	<b>51.253</b>	<b>31.014</b>	<b>36.995</b>	<b>25.359</b>	<b>20.138</b>	<b>3.857</b>	<b>156</b>	<b>50.500</b>	<b>320.257</b>

Hier sind nur die öffentlichen Schulen aufgeführt.

## 7.2.2. Schulformspezifisch nach der Staatsangehörigkeit

Staatsangehörigkeit 2007/08	G	H	R	GE	FW	GY	F G/H F R/GY	WBK	F BK	BK	Insgesamt
(1)	(2)	(3)	(4)	(5)	(6)	(7)	(8)	(9)	(10)	(11)	(12)=(2)...(11)
<b>Schülerinnen und Schüler</b>	<b>721.252</b>	<b>233.680</b>	<b>326.413</b>	<b>232.198</b>	<b>18.149</b>	<b>589.040</b>	<b>102.398</b>	<b>27.192</b>	<b>7.238</b>	<b>603.691</b>	<b>2.861.251</b>
deutsch	619.749	182.261	294.907	194.233	17.821	561.609	81.322	22.745	6.631	551.539	<b>2.532.817</b>
darunter deutsche Spätaussiedler	24.655	14.138	9.283	6.340	3	6.350	2.425	1.463	219	25.050	<b>89.926</b>
<b>ausländische Schüler(-innen)</b>	<b>101.503</b>	<b>51.419</b>	<b>31.506</b>	<b>37.965</b>	<b>328</b>	<b>27.431</b>	<b>21.076</b>	<b>4.447</b>	<b>607</b>	<b>52.152</b>	<b>328.434</b>
<b>davon aus Europa</b>	<b>82.963</b>	<b>42.177</b>	<b>26.810</b>	<b>31.492</b>	<b>248</b>	<b>21.993</b>	<b>16.955</b>	<b>3.256</b>	<b>523</b>	<b>45.020</b>	<b>271.437</b>
türkisch	50.617	26.158	16.646	21.906	75	9.548	9.160	1.739	334	26.005	162.188
italienisch	4.684	2.821	1.728	1.952	20	1.223	1.054	240	55	4.344	18.121
griechisch	2.840	1.372	1.313	1.000	11	1.378	507	121	15	2.037	10.594
albanisch	3.304	2.070	563	756	2	319	1.771	47	14	974	9.820
serbisch	2.842	1.940	527	694	3	419	1.556	81	13	1.052	9.127
bosnisch-herzegowinisch	2.523	1.112	823	781	6	827	686	79	8	1.548	8.393
polnisch	2.767	1.354	821	593	5	997	260	158	8	1.277	8.240
russisch	2.419	903	632	566	15	1.487	199	195	10	1.094	7.520
kroatisch	1.774	697	690	404	3	711	305	83	6	1.204	5.877
portugiesisch	1.368	730	647	398	2	479	238	58	14	949	4.883
mazedonisch	1.516	796	365	454	1	253	324	43	11	604	4.367
ukrainisch	806	235	404	339	8	1.167	51	125	6	560	3.701
spanisch	817	301	295	298	5	345	100	43	6	689	2.899
niederländisch	1.004	264	293	185	16	501	102	32	2	338	2.737
britisch	444	151	167	224	11	287	78	23	6	228	1.619
französisch	383	66	85	81	10	262	26	13	1	141	1.068
rumänisch	302	139	69	64	3	153	47	22	3	156	958
österreichisch	272	65	79	86	13	243	18	13	2	145	936
belgisch	168	83	50	61	6	126	54	7	3	155	713
montenegrinisch	121	95	20	44		27	66	5	1	136	515
litauisch	141	96	59	37		67	11	14		74	499
slowenisch	103	57	30	28	3	32	42	6	2	190	493
weißrussisch (belarussisch)	135	33	60	38	2	118	4	15		78	483
tschechisch	95	31	24	33	2	53	20	6		108	372
bulgarisch	98	59	21	25		79	16	11		55	364
lettisch	79	40	37	23		85	12	7		75	358
schweizerisch	80	11	25	38	6	114	9	5		69	357
moldauisch	75	24	15	31		93	4	14		49	305
ungarisch	91	37	28	23	2	76	4	4	1	39	305
slowakisch	69	26	23	24	1	40	17	14		65	279
dänisch	76	7	35	40	2	53		3		37	253
schwedisch	81	12	16	26	2	33	12	1		19	202
finnisch	58	2	5	10	5	57		2		19	158
estnisch	36	8	8	8		25	7	2	1	35	130
sonst. europ. Staatsangeh.	775	382	207	222	8	316	195	25	1	472	2.603

Hier sind öffentliche und private Schulen aufgeführt.

Es werden nur Staatsangehörigkeiten einzeln aufgeführt mit mehr als 100 Schülerinnen und Schülern in allen Schulformen.

Staatsbürger der Vereinigten Staaten von Amerika führen die Staatsangehörigkeitsbezeichnung „amerikanisch“.

## Schulformspezifisch nach der Staatsangehörigkeit (Teil 2 von 2)

Staatsangehörigkeit 2007/08	G	H	R	GE	FW	GY	F G/H F R/GY	WBK	F BK	BK	Insgesamt
(1)	(2)	(3)	(4)	(5)	(6)	(7)	(8)	(9)	(10)	(11)	(12)=(2)...(11)
<b>davon aus Asien</b>	<b>11.269</b>	<b>5.543</b>	<b>2.728</b>	<b>3.742</b>	<b>48</b>	<b>3.816</b>	<b>2.466</b>	<b>705</b>	<b>30</b>	<b>3.349</b>	<b>33.696</b>
libanesisch	1.893	1.639	277	722		110	998	45	6	649	6.339
iranisch	974	326	332	365	7	876	116	213	1	452	3.662
sri-lankisch	1.333	296	371	477	3	346	159	28	2	201	3.216
syrisch	1.311	643	226	244	3	114	348	51	4	228	3.172
irakisch	1.220	620	194	273	1	103	288	70	4	150	2.923
afghanisch	713	358	313	400	2	365	140	75	5	373	2.744
thailändisch	326	293	119	164	2	92	33	26		178	1.233
vietnamesisch	429	92	136	116	1	283	40	11		92	1.200
pakistanisch	340	170	97	84		63	64	16	3	95	932
indisch	245	86	60	75	1	99	28	10		65	669
kasachisch	242	101	36	47		52	18	8	3	84	591
chinesisch (China)	237	43	25	20		113	13	16		35	502
jordanisch	142	60	29	27		22	31	1	1	28	341
koreanisch (Korea, Republik)	92	6	4	40	4	139	1	10		24	320
japanisch	97	5	10	64	15	91	7	1		29	319
philippinisch	98	50	31	25		34	8	7		50	303
aserbaidshansisch	76	39	28	22		32	18	2		21	238
saudi-arabisch	215	4	1	5		1	2	1		1	230
armenisch	66	44	24	22		20	27	3	1	22	229
israelisch	77	10	10	18		25	5	3		23	171
koreanisch (Korea, Volksrepublik)	46	5	4	10		66	1	5		11	148
georgisch	25	20	10	10	5	17	13	1		21	122
indonesisch	41	6	7	14		24	2	4		15	113
sonst. asiat. Staatsangeh.	1.031	627	384	498	4	729	106	98		502	3.979
<b>davon aus Afrika</b>	<b>5.524</b>	<b>2.849</b>	<b>1.353</b>	<b>1.898</b>	<b>14</b>	<b>941</b>	<b>1.267</b>	<b>379</b>	<b>29</b>	<b>2.650</b>	<b>16.904</b>
marokkanisch	2.468	1.403	704	950	5	370	545	105	16	1.330	7.896
tunesisch	261	163	95	157	1	74	79	34	3	200	1.067
ghanaisch	283	87	57	90	1	71	50	18		101	758
kongolesisch (Kongo)	262	121	47	46	2	17	114	25	1	42	677
angolanisch	107	56	25	33		13	50	13	3	36	336
togoisch	142	50	18	21		11	27	2	1	21	293
nigerianisch	128	45	13	28		9	32	9		21	285
algerisch	79	29	18	17		19	22	8	1	49	242
äthiopisch	68	33	16	18		8	6	9	1	67	226
kongolesisch (Kongo, Dem. Republik)	86	36	13	17		2	51	2		10	217
somalisch	55	36	15	14		3	20	8		3	154
ägyptisch	83	16	10	5		11	15	1		13	154
kamerunisch	44	29	14	18		12	10	4		12	143
libysch	62	33	4	5		8	14	1		14	141
kenianisch	40	33	8	12		7	10	7		12	129
sonst. afrik. Staatsangeh.	1.356	679	296	467	5	306	222	133	3	719	4.186
<b>davon aus Amerika</b>	<b>935</b>	<b>446</b>	<b>225</b>	<b>402</b>	<b>18</b>	<b>502</b>	<b>130</b>	<b>89</b>	<b>4</b>	<b>331</b>	<b>3.082</b>
amerikanisch	302	32	35	160	12	169	21	2	1	43	777
brasilianisch	183	135	61	70	2	90	20	41		103	705
kanadisch	53	16	12	19		44	5	1		20	170
dominikanisch (Dominik. Republik)	46	40	9	13		3	23	2	1	14	151
sonst. amerik. Staatsangeh.	351	223	108	140	4	196	61	43	2	151	1.279
<b>davon aus Ozeanien</b>	<b>78</b>	<b>23</b>	<b>17</b>	<b>30</b>		<b>38</b>	<b>4</b>	<b>4</b>		<b>40</b>	<b>234</b>
<b>davon mit anderen Angaben</b>	<b>734</b>	<b>381</b>	<b>373</b>	<b>401</b>		<b>141</b>	<b>254</b>	<b>14</b>	<b>21</b>	<b>762</b>	<b>3.081</b>
staatenlos	163	95	37	59		34	82	5	1	62	538
ungeklärt	524	164	70	194		81	143	9	14	340	1.539
ohne Angabe	47	122	266	148		26	29		6	360	1.004

## 7.2.3. Prozentuale Verteilung auf die Schulformen

Staatsangehörigkeit 2007/08	G	H	R	GE	FW	GY	F G/H F R/GY	WBK	F BK	BK	Insgesamt
(1)	(2)	(3)	(4)	(5)	(6)	(7)	(8)	(9)	(10)	(11)	(12)-(2)-(11)
<b>ausländische Schüler(-innen)</b>	<b>100,0%</b>	<b>100,0%</b>	<b>100,0%</b>	<b>100,0%</b>	<b>100,0%</b>	<b>100,0%</b>	<b>100,0%</b>	<b>100,0%</b>	<b>100,0%</b>	<b>100,0%</b>	<b>100,0%</b>
<b>davon aus Europa</b>	<b>81,7%</b>	<b>82,0%</b>	<b>85,1%</b>	<b>83,0%</b>	<b>75,6%</b>	<b>80,2%</b>	<b>80,4%</b>	<b>73,2%</b>	<b>86,2%</b>	<b>86,3%</b>	<b>82,6%</b>
türkisch	49,9%	50,9%	52,8%	57,7%	22,9%	34,8%	43,5%	39,1%	55,0%	49,9%	49,4%
italienisch	4,6%	5,5%	5,5%	5,1%	6,1%	4,5%	5,0%	5,4%	9,1%	8,3%	5,5%
griechisch	2,8%	2,7%	4,2%	2,6%	3,4%	5,0%	2,4%	2,7%	2,5%	3,9%	3,2%
albanisch	3,3%	4,0%	1,8%	2,0%	0,6%	1,2%	8,4%	1,1%	2,3%	1,9%	3,0%
serbisch	2,8%	3,8%	1,7%	1,8%	0,9%	1,5%	7,4%	1,8%	2,1%	2,0%	2,8%
bosnisch-herzegowinisch	2,5%	2,2%	2,6%	2,1%	1,8%	3,0%	3,3%	1,8%	1,3%	3,0%	2,6%
polnisch	2,7%	2,6%	2,6%	1,6%	1,5%	3,6%	1,2%	3,6%	1,3%	2,4%	2,5%
russisch	2,4%	1,8%	2,0%	1,5%	4,6%	5,4%	0,9%	4,4%	1,6%	2,1%	2,3%
kroatisch	1,7%	1,4%	2,2%	1,1%	0,9%	2,6%	1,4%	1,9%	1,0%	2,3%	1,8%
portugiesisch	1,3%	1,4%	2,1%	1,0%	0,6%	1,7%	1,1%	1,3%	2,3%	1,8%	1,5%
mazedonisch	1,5%	1,5%	1,2%	1,2%	0,3%	0,9%	1,5%	1,0%	1,8%	1,2%	1,3%
ukrainisch	0,8%	0,5%	1,3%	0,9%	2,4%	4,3%	0,2%	2,8%	1,0%	1,1%	1,1%
spanisch	0,8%	0,6%	0,9%	0,8%	1,5%	1,3%	0,5%	1,0%	1,0%	1,3%	0,9%
niederländisch	1,0%	0,5%	0,9%	0,5%	4,9%	1,8%	0,5%	0,7%	0,3%	0,6%	0,8%
britisch	0,4%	0,3%	0,5%	0,6%	3,4%	1,0%	0,4%	0,5%	1,0%	0,4%	0,5%
französisch	0,4%	0,1%	0,3%	0,2%	3,0%	1,0%	0,1%	0,3%	0,2%	0,3%	0,3%
rumänisch	0,3%	0,3%	0,2%	0,2%	0,9%	0,6%	0,2%	0,5%	0,5%	0,3%	0,3%
österreichisch	0,3%	0,1%	0,3%	0,2%	4,0%	0,9%	0,1%	0,3%	0,3%	0,3%	0,3%
belgisch	0,2%	0,2%	0,2%	0,2%	1,8%	0,5%	0,3%	0,2%	0,5%	0,3%	0,2%
montenegrinisch	0,1%	0,2%	0,1%	0,1%		0,1%	0,3%	0,1%	0,2%	0,3%	0,2%
litauisch	0,1%	0,2%	0,2%	0,1%		0,2%	0,1%	0,3%		0,1%	0,2%
slowenisch	0,1%	0,1%	0,1%	0,1%	0,9%	0,1%	0,2%	0,1%	0,3%	0,4%	0,2%
<b>davon aus Asien</b>	<b>11,1%</b>	<b>10,8%</b>	<b>8,7%</b>	<b>9,9%</b>	<b>14,6%</b>	<b>13,9%</b>	<b>11,7%</b>	<b>15,9%</b>	<b>4,9%</b>	<b>6,4%</b>	<b>10,3%</b>
libanesisch	1,9%	3,2%	0,9%	1,9%		0,4%	4,7%	1,0%	1,0%	1,2%	1,9%
iranisch	1,0%	0,6%	1,1%	1,0%	2,1%	3,2%	0,6%	4,8%	0,2%	0,9%	1,1%
sri-lankisch	1,3%	0,6%	1,2%	1,3%	0,9%	1,3%	0,8%	0,6%	0,3%	0,4%	1,0%
syrisch	1,3%	1,3%	0,7%	0,6%	0,9%	0,4%	1,7%	1,1%	0,7%	0,4%	1,0%
irakisch	1,2%	1,2%	0,6%	0,7%	0,3%	0,4%	1,4%	1,6%	0,7%	0,3%	0,9%
afghanisch	0,7%	0,7%	1,0%	1,1%	0,6%	1,3%	0,7%	1,7%	0,8%	0,7%	0,8%
thailändisch	0,3%	0,6%	0,4%	0,4%	0,6%	0,3%	0,2%	0,6%		0,3%	0,4%
vietnamesisch	0,4%	0,2%	0,4%	0,3%	0,3%	1,0%	0,2%	0,2%		0,2%	0,4%
pakistanisch	0,3%	0,3%	0,3%	0,2%		0,2%	0,3%	0,4%	0,5%	0,2%	0,3%
indisch	0,2%	0,2%	0,2%	0,2%	0,3%	0,4%	0,1%	0,2%		0,1%	0,2%
kasachisch	0,2%	0,2%	0,1%	0,1%		0,2%	0,1%	0,2%	0,5%	0,2%	0,2%
chinesisch (China)	0,2%	0,1%	0,1%	0,1%		0,4%	0,1%	0,4%		0,1%	0,2%
<b>davon aus Afrika</b>	<b>5,4%</b>	<b>5,5%</b>	<b>4,3%</b>	<b>5,0%</b>	<b>4,3%</b>	<b>3,4%</b>	<b>6,0%</b>	<b>8,5%</b>	<b>4,8%</b>	<b>5,1%</b>	<b>5,1%</b>
marokkanisch	2,4%	2,7%	2,2%	2,5%	1,5%	1,3%	2,6%	2,4%	2,6%	2,6%	2,4%
tunesisch	0,3%	0,3%	0,3%	0,4%	0,3%	0,3%	0,4%	0,8%	0,5%	0,4%	0,3%
ghanaisch	0,3%	0,2%	0,2%	0,2%	0,3%	0,3%	0,2%	0,4%		0,2%	0,2%
kongolesisch (Kongo)	0,3%	0,2%	0,1%	0,1%	0,6%	0,1%	0,5%	0,6%	0,2%	0,1%	0,2%
<b>davon aus Amerika</b>	<b>0,9%</b>	<b>0,9%</b>	<b>0,7%</b>	<b>1,1%</b>	<b>5,5%</b>	<b>1,8%</b>	<b>0,6%</b>	<b>2,0%</b>	<b>0,7%</b>	<b>0,6%</b>	<b>0,9%</b>
amerikanisch	0,3%	0,1%	0,1%	0,4%	3,7%	0,6%	0,1%	0,0%	0,2%	0,1%	0,2%
brasilianisch	0,2%	0,3%	0,2%	0,2%	0,6%	0,3%	0,1%	0,9%		0,2%	0,2%
<b>davon aus Ozeanien</b>	<b>0,1%</b>	<b>0,0%</b>	<b>0,1%</b>	<b>0,1%</b>		<b>0,1%</b>	<b>0,0%</b>	<b>0,1%</b>		<b>0,1%</b>	<b>0,1%</b>
<b>davon mit anderen Angaben</b>	<b>0,7%</b>	<b>0,7%</b>	<b>1,2%</b>	<b>1,1%</b>		<b>0,5%</b>	<b>1,2%</b>	<b>0,3%</b>	<b>3,5%</b>	<b>1,5%</b>	<b>0,9%</b>
staatenlos	0,2%	0,2%	0,1%	0,2%		0,1%	0,4%	0,1%	0,2%	0,1%	0,2%
ungeklärt	0,5%	0,3%	0,2%	0,5%		0,3%	0,7%	0,2%	2,3%	0,7%	0,5%
ohne Angabe	0,0%	0,2%	0,8%	0,4%		0,1%	0,1%		1,0%	0,7%	0,3%

Es werden nur Staatsangehörigkeiten aufgeführt mit Anteilen von 0,2% oder mehr an allen ausländischen Schülerinnen und Schülern, bis auf die Untergruppe „mit anderen Angaben“, die vollständig aufgeführt wird.

## 7.3. Übersicht nach Schulstufen und Jahrgängen

### 7.3.1. Zusammenfassung nach Schulstufen

2007/08	G	H	V	R	GY	GE	FW	F	BK	WBK	alle Schulformen
(1)	(2)	(3)	(4)	(5)	(6)	(7)	(8)	(9)	(10)	(11)	(12)=(2)...(11)
<b>Alle Stufen</b>	<b>721.113</b>	<b>233.271</b>	<b>548</b>	<b>326.413</b>	<b>589.040</b>	<b>232.198</b>	<b>18.149</b>	<b>109.636</b>	<b>603.691</b>	<b>27.192</b>	<b>2.861.251</b>
darunter											
Deutsche ohne Aussiedler(-innen)	594.979	167.831	407	285.624	555.259	187.893	17.818	85.309	526.489	21.282	2.442.891
	82,5%	71,9%	74,3%	87,5%	94,3%	80,9%	98,2%	77,8%	87,2%	78,3%	85,4%
Ausländer(-innen) und Aussiedler(-innen)	126.134	65.440	141	40.789	33.781	44.305	331	24.327	77.202	5.910	418.360
	17,5%	28,1%	25,7%	12,5%	5,7%	19,1%	1,8%	22,2%	12,8%	21,7%	14,6%
davon Aussiedler(-innen)	24.634	14.066	93	9.283	6.350	6.340	3	2.644	25.050	1.463	89.926
	3,4%	6,0%	17,0%	2,8%	1,1%	2,7%	0,0%	2,4%	4,1%	5,4%	3,1%
davon Ausländer(-innen)	101.500	51.374	48	31.506	27.431	37.965	328	21.683	52.152	4.447	328.434
	14,1%	22,0%	8,8%	9,7%	4,7%	16,4%	1,8%	19,8%	8,6%	16,4%	11,5%
<b>Primarstufe</b>	<b>721.113</b>		<b>139</b>				<b>5.749</b>	<b>35.619</b>			<b>762.620</b>
darunter											
Deutsche ohne Aussiedler(-innen)	594.979		115				5.657	28.856			629.607
	82,5%		82,7%				98,4%	81,0%			82,6%
Ausländer(-innen) und Aussiedler(-innen)	126.134		24				92	6.763			133.013
	17,5%		17,3%				1,6%	19,0%			17,4%
davon Aussiedler(-innen)	24.634		21				1	580			25.236
	3,4%		15,1%				0,0%	1,6%			3,3%
davon Ausländer(-innen)	101.500		3				91	6.183			107.777
	14,1%		2,2%				1,6%	17,4%			14,1%
<b>Sekundarstufe I</b>		<b>233.271</b>	<b>409</b>	<b>326.413</b>	<b>401.801</b>	<b>192.348</b>	<b>9.080</b>	<b>64.229</b>			<b>1.227.551</b>
darunter											
Deutsche ohne Aussiedler(-innen)		167.831	292	285.624	380.576	155.443	8.900	47.742			1.046.408
		71,9%	71,4%	87,5%	94,7%	80,8%	98,0%	74,3%			85,2%
Ausländer(-innen) und Aussiedler(-innen)		65.440	117	40.789	21.225	36.905	180	16.487			181.143
		28,1%	28,6%	12,5%	5,3%	19,2%	2,0%	25,7%			14,8%
davon Aussiedler(-innen)		14.066	72	9.283	3.204	4.868	2	1.821			33.316
		6,0%	17,6%	2,8%	0,8%	2,5%	0,0%	2,8%			2,7%
davon Ausländer(-innen)		51.374	45	31.506	18.021	32.037	178	14.666			147.827
		22,0%	11,0%	9,7%	4,5%	16,7%	2,0%	22,8%			12,0%
<b>Sekundarstufe II</b>					<b>187.239</b>	<b>39.850</b>	<b>2.999</b>	<b>7.312</b>	<b>603.691</b>		<b>841.091</b>
darunter											
Deutsche ohne Aussiedler(-innen)					174.683	32.450	2.942	6.478	526.489		743.042
					93,3%	81,4%	98,1%	88,6%	87,2%		88,3%
Ausländer(-innen) und Aussiedler(-innen)					12.556	7.400	57	834	77.202		98.049
					6,7%	18,6%	1,9%	11,4%	12,8%		11,7%
davon Aussiedler(-innen)					3.146	1.472		221	25.050		29.889
					1,7%	3,7%		3,0%	4,1%		3,6%
davon Ausländer(-innen)					9.410	5.928	57	613	52.152		68.160
					5,0%	14,9%	1,9%	8,4%	8,6%		8,1%
<b>ohne Stufenzuordnung</b>							<b>321</b>	<b>2.476</b>		<b>27.192</b>	<b>29.989</b>
darunter											
Deutsche ohne Aussiedler(-innen)							319	2.233		21.282	23.834
							99,4%	90,2%		78,3%	79,5%
Ausländer(-innen) und Aussiedler(-innen)							2	243		5.910	6.155
							0,6%	9,8%		21,7%	20,5%
davon Aussiedler(-innen)								22		1.463	1.485
								0,9%		5,4%	5,0%
davon Ausländer(-innen)							2	221		4.447	4.670
							0,6%	8,9%		16,4%	15,6%

## 7.3.2. Alle Schüler(-innen)

Schüler(-innen) 2007/08	G	H	V	R	GY	GE	FW	F G/H	F R/GY	F BK	BK	WBK	alle Schulformen
(1)	(2)	(3)	(4)	(5)	(6)	(7)	(8)	(9)	(10)	(11)	(12)	(13)	(14)=(2)...(13)
<b>Primarstufe</b>	<b>721.113</b>		<b>139</b>				<b>5.749</b>	<b>35.619</b>					<b>762.620</b>
davon													
Früherziehung								807					807
Eingangsklasse bei 11jähriger Schulpflicht								3.391					3.391
KIGA								1.675					1.675
Schul- eingangsphase	123.552		10				39	2.102					125.703
1. Jahrgang	116.456		26				1.292	4.194					121.968
2. Jahrgang	116.918		42				1.308	4.758					123.026
3. Jahrgang	181.463		35				1.384	6.443					189.325
4. Jahrgang	182.724		26				1.521	7.063					191.334
FSP Geistige Entwicklung							195	5.133					5.328
Schule für Kranke								3					3
Sonstige							10	50					60
<b>Sekundarstufe I</b>		<b>233.271</b>	<b>409</b>	<b>326.413</b>	<b>401.801</b>	<b>192.348</b>	<b>9.080</b>	<b>63.762</b>	<b>467</b>				<b>1.227.551</b>
davon													
5. Jahrgang		29.736	65	54.748	73.274	32.244	1.535	7.145	82				198.829
6. Jahrgang		30.847	72	52.360	71.727	31.822	1.463	7.508	75				195.874
7. Jahrgang		37.684	72	51.661	64.996	32.178	1.466	8.698	74				196.829
8. Jahrgang		42.595	67	55.217	66.134	31.898	1.532	9.280	83				206.806
9. Jahrgang		49.255	68	56.748	64.052	33.469	1.294	9.511	74				214.471
10. Jahrgang		43.154	65	55.679	61.618	30.737	1.408	9.465	79				202.205
FSP Geistige Entwicklung							382	12.145					12.527
Schule für Kranke								9					9
Sonstige								1					1
<b>Sekundarstufe II</b>					<b>187.239</b>	<b>39.850</b>	<b>2.999</b>		<b>74</b>	<b>7.238</b>	<b>603.691</b>		<b>841.091</b>
davon													
11. Jahrgang					67.445	14.817	1.223		28				83.513
12. Jahrgang					63.396	13.483	1.082		24				77.985
13. Jahrgang					56.398	11.550	616		22				68.586
FSP Geistige Entwicklung							78						78
Sonstige										7.238	603.691		610.929
<b>ohne Stufenzuordnung</b>							<b>321</b>	<b>2.476</b>				<b>27.192</b>	<b>29.989</b>
davon													
Schule für Kranke							58	2.476					2.534
9. Jahrgang							70						70
10. Jahrgang							62						62
11. Jahrgang							63						63
12. Jahrgang							68						68
Hibernia berufs- bildender Bereich							263						263
Sonstige												27.192	27.192
<b>Schulen insgesamt</b>	<b>721.113</b>	<b>233.271</b>	<b>548</b>	<b>326.413</b>	<b>589.040</b>	<b>232.198</b>	<b>18.149</b>	<b>101.857</b>	<b>541</b>	<b>7.238</b>	<b>603.691</b>	<b>27.192</b>	<b>2.861.251</b>

## 7.3.3. Ausländer(-innen) und Aussiedler(-innen)

Schüler(-innen) nur männlich 2007/08	G	H	V	R	GY	GE	FW	F G/H	F R/GY	F BK	BK	WBK	alle Schulformen
(1)	(2)	(3)	(4)	(5)	(6)	(7)	(8)	(9)	(10)	(11)	(12)	(13)	(14)=(2)...(13)
<b>Primarstufe</b>	<b>367.250</b>		<b>77</b>				<b>2.912</b>	<b>23.803</b>					<b>394.042</b>
davon													
Früherziehung								467					467
Eingangsklasse bei 11jähriger Schulpflicht										2.322			2.322
KIGA								959					959
Schul- eingangsphase	62.889		5				21	1.525					64.440
1. Jahrgang	59.572		9				656	2.840					63.077
2. Jahrgang	59.295		24				679	3.251					63.249
3. Jahrgang	92.734		23				709	4.451					97.917
4. Jahrgang	92.760		16				731	4.714					98.221
FSP Geistige Entwicklung							110	3.243					3.353
Schule für Kranke								2					2
Sonstige							6	29					35
<b>Sekundarstufe I</b>		<b>132.872</b>	<b>227</b>	<b>164.448</b>	<b>190.002</b>	<b>97.253</b>	<b>4.419</b>	<b>40.384</b>	<b>279</b>				<b>629.884</b>
davon													
5. Jahrgang		16.737	37	28.082	35.327	16.160	771	4.575	52				101.741
6. Jahrgang		17.779	43	26.860	34.324	16.033	708	4.874	52				100.673
7. Jahrgang		21.763	42	26.036	30.653	16.298	726	5.737	49				101.304
8. Jahrgang		24.567	33	27.969	31.194	16.170	721	6.015	44				106.713
9. Jahrgang		28.063	37	28.197	30.043	17.002	620	6.166	39				110.167
10. Jahrgang		23.963	35	27.304	28.461	15.590	675	5.739	43				101.810
FSP Geistige Entwicklung							198	7.272					7.470
Schule für Kranke								6					6
Sonstige													
<b>Sekundarstufe II</b>					<b>83.822</b>	<b>18.338</b>	<b>1.447</b>		<b>30</b>	<b>4.715</b>	<b>336.344</b>		<b>444.696</b>
davon													
11. Jahrgang					30.309	7.047	604		12				37.972
12. Jahrgang					28.521	6.085	522		9				35.137
13. Jahrgang					24.992	5.206	285		9				30.492
FSP Geistige Entwicklung							36						36
Sonstige										4.715	336.344		341.059
<b>ohne Stufenzuordnung</b>							<b>160</b>	<b>1.461</b>				<b>13.476</b>	<b>15.097</b>
davon													
Schule für Kranke							35	1.461					1.496
9. Jahrgang							31						31
10. Jahrgang							27						27
11. Jahrgang							30						30
12. Jahrgang							37						37
Hibernia berufs- bildender Bereich							125						125
Sonstige												13.476	13.476
<b>Schulen insgesamt</b>	<b>367.250</b>	<b>132.872</b>	<b>304</b>	<b>164.448</b>	<b>273.824</b>	<b>115.591</b>	<b>8.938</b>	<b>65.648</b>	<b>309</b>	<b>4.715</b>	<b>336.344</b>	<b>13.476</b>	<b>1.483.719</b>



## Anteile an allen Schüler(-innen)

Schüler(-innen) nur männlich 2007/08	G	H	V	R	GY	GE	FW	F G/H	F R/GY	F BK	BK	WBK	alle Schulformen
(1)	(2)	(3)	(4)	(5)	(6)	(7)	(8)	(9)	(10)	(11)	(12)	(13)	(14)=(2)...(13)
<b>Primarstufe</b>	<b>93,2%</b>		<b>0,0%</b>				<b>0,7%</b>	<b>6,0%</b>					<b>100,0%</b>
davon													
Früherziehung								100,0%					100,0%
Eingangsklasse bei 11jähriger Schulpflicht								100,0%					100,0%
KIGA								100,0%					100,0%
Schul- eingangsphase	97,6%		0,0%				0,0%	2,4%					100,0%
1. Jahrgang	97,6%		0,0%				0,0%	2,4%					100,0%
2. Jahrgang	94,4%		0,0%				1,0%	4,5%					100,0%
3. Jahrgang	93,7%		0,0%				1,1%	5,1%					100,0%
4. Jahrgang	94,7%		0,0%				0,7%	4,5%					100,0%
FSP Geistige Entwicklung	94,4%		0,0%				0,7%	4,8%					100,0%
Schule für Kranke							3,3%	96,7%					100,0%
Sonstige							17,1%	82,9%					100,0%
<b>Sekundarstufe I</b>		<b>21,1%</b>	<b>0,0%</b>	<b>26,1%</b>	<b>30,2%</b>	<b>15,4%</b>	<b>0,7%</b>	<b>6,4%</b>	<b>0,0%</b>				<b>100,0%</b>
davon													
5. Jahrgang		16,5%	0,0%	27,6%	34,7%	15,9%	0,8%	4,5%	0,1%				100,0%
6. Jahrgang		17,7%	0,0%	26,7%	34,1%	15,9%	0,7%	4,8%	0,1%				100,0%
7. Jahrgang		21,5%	0,0%	25,7%	30,3%	16,1%	0,7%	5,7%	0,0%				100,0%
8. Jahrgang		23,0%	0,0%	26,2%	29,2%	15,2%	0,7%	5,6%	0,0%				100,0%
9. Jahrgang		25,5%	0,0%	25,6%	27,3%	15,4%	0,6%	5,6%	0,0%				100,0%
10. Jahrgang		23,5%	0,0%	26,8%	28,0%	15,3%	0,7%	5,6%	0,0%				100,0%
FSP Geistige Entwicklung							2,7%	97,3%					100,0%
Schule für Kranke								100,0%					100,0%
Sonstige													
<b>Sekundarstufe II</b>					<b>18,8%</b>	<b>4,1%</b>	<b>0,3%</b>		<b>0,0%</b>	<b>1,1%</b>	<b>75,6%</b>		<b>100,0%</b>
davon													
11. Jahrgang					79,8%	18,6%	1,6%		0,0%				100,0%
12. Jahrgang					81,2%	17,3%	1,5%		0,0%				100,0%
13. Jahrgang					82,0%	17,1%	0,9%		0,0%				100,0%
FSP Geistige Entwicklung							100,0%						100,0%
Sonstige										1,4%	98,6%		100,0%
<b>ohne Stufenzuordnung</b>							<b>1,1%</b>	<b>9,7%</b>				<b>89,3%</b>	<b>100,0%</b>
davon													
Schule für Kranke							2,3%	97,7%					100,0%
9. Jahrgang							100,0%						100,0%
10. Jahrgang							100,0%						100,0%
11. Jahrgang							100,0%						100,0%
12. Jahrgang							100,0%						100,0%
Hibernia berufs- bildender Bereich							100,0%						100,0%
Sonstige												100,0%	100,0%
<b>Schulen insgesamt</b>	<b>24,8%</b>	<b>9,0%</b>	<b>0,0%</b>	<b>11,1%</b>	<b>18,5%</b>	<b>7,8%</b>	<b>0,6%</b>	<b>4,4%</b>	<b>0,0%</b>	<b>0,3%</b>	<b>22,7%</b>	<b>0,9%</b>	<b>100,0%</b>

## 7.3.4. Ausländer(-innen)

Ausländer(-innen) 2007/08	G	H	V	R	GY	GE	FW	F G/H	F R/GY	F BK	BK	WBK	alle Schulformen
(1)	(2)	(3)	(4)	(5)	(6)	(7)	(8)	(9)	(10)	(11)	(12)	(13)	(14)=(2)...(13)
<b>Primarstufe</b>	<b>101.500</b>		<b>3</b>				<b>91</b>	<b>6.183</b>					<b>107.777</b>
davon													
Früherziehung								133					133
Eingangsklasse bei 11jähriger Schulpflicht								300					300
KIGA								299					299
Schul- eingangsphase	15.287						1	325					15.613
1. Jahrgang	14.324						14	510					14.848
2. Jahrgang	16.798		1				12	839					17.650
3. Jahrgang	27.699		2				15	1.300					29.016
4. Jahrgang	27.392						34	1.465					28.891
FSP Geistige Entwicklung							15	1.002					1.017
Schule für Kranke													
Sonstige								10					10
<b>Sekundarstufe I</b>		<b>51.374</b>	<b>45</b>	<b>31.506</b>	<b>18.021</b>	<b>32.037</b>	<b>178</b>	<b>14.632</b>	<b>34</b>				<b>147.827</b>
davon													
5. Jahrgang		7.012	9	5.855	3.272	5.483	26	1.612	8				23.277
6. Jahrgang		7.213	11	5.819	3.384	5.358	28	1.722	5				23.540
7. Jahrgang		8.729	6	5.391	2.883	5.420	24	2.104	7				24.564
8. Jahrgang		9.652	7	5.327	2.987	5.343	25	2.311	6				25.658
9. Jahrgang		10.389	6	4.747	2.876	5.527	18	2.384	3				25.950
10. Jahrgang		8.379	6	4.367	2.619	4.906	31	2.230	5				22.543
FSP Geistige Entwicklung							26	2.269					2.295
Schule für Kranke													
Sonstige													
<b>Sekundarstufe II</b>					<b>9.410</b>	<b>5.928</b>	<b>57</b>		<b>6</b>	<b>607</b>	<b>52.152</b>		<b>68.160</b>
davon													
11. Jahrgang					3.481	2.185	29		2				5.697
12. Jahrgang					3.243	2.039	12		2				5.296
13. Jahrgang					2.686	1.704	11		2				4.403
FSP Geistige Entwicklung							5						5
Sonstige										607	52.152		52.759
<b>ohne Stufenzuordnung</b>							<b>2</b>	<b>221</b>				<b>4.447</b>	<b>4.670</b>
davon													
Schule für Kranke								221					221
9. Jahrgang							1						1
10. Jahrgang							1						1
11. Jahrgang													
12. Jahrgang													
Hibernia berufs- bildender Bereich							2						2
Sonstige												4.447	4.447
<b>Schulen insgesamt</b>	<b>101.500</b>	<b>51.374</b>	<b>48</b>	<b>31.506</b>	<b>27.431</b>	<b>37.965</b>	<b>328</b>	<b>21.036</b>	<b>40</b>	<b>607</b>	<b>52.152</b>	<b>4.447</b>	<b>328.434</b>

## Anteile an allen Schüler(-innen)

Ausländer(-innen) 2007/08	G	H	V	R	GY	GE	FW	F G/H	F R/GY	F BK	BK	WBK	alle Schulformen
(1)	(2)	(3)	(4)	(5)	(6)	(7)	(8)	(9)	(10)	(11)	(12)	(13)	(14)=(2)...(13)
<b>Primarstufe</b>	<b>94,2%</b>		<b>0,0%</b>				<b>0,1%</b>	<b>5,7%</b>					<b>100,0%</b>
davon													
Früherziehung								100,0%					100,0%
Eingangsklasse bei 11jähriger Schulpflicht								100,0%					100,0%
KIGA								100,0%					100,0%
Schul- eingangsphase	97,9%						0,0%	2,1%					100,0%
1. Jahrgang	97,9%						0,0%	2,1%					100,0%
2. Jahrgang	96,5%						0,1%	3,4%					100,0%
3. Jahrgang	95,2%		0,0%				0,1%	4,8%					100,0%
4. Jahrgang	95,5%		0,0%				0,1%	4,5%					100,0%
FSP Geistige Entwicklung	94,8%						0,1%	5,1%					100,0%
Schule für Kranke							1,5%	98,5%					100,0%
Sonstige								100,0%					100,0%
<b>Sekundarstufe I</b>		<b>34,8%</b>	<b>0,0%</b>	<b>21,3%</b>	<b>12,2%</b>	<b>21,7%</b>	<b>0,1%</b>	<b>9,9%</b>	<b>0,0%</b>				<b>100,0%</b>
davon													
5. Jahrgang		30,1%	0,0%	25,2%	14,1%	23,6%	0,1%	6,9%	0,0%				100,0%
6. Jahrgang		30,6%	0,0%	24,7%	14,4%	22,8%	0,1%	7,3%	0,0%				100,0%
7. Jahrgang		35,5%	0,0%	21,9%	11,7%	22,1%	0,1%	8,6%	0,0%				100,0%
8. Jahrgang		37,6%	0,0%	20,8%	11,6%	20,8%	0,1%	9,0%	0,0%				100,0%
9. Jahrgang		40,0%	0,0%	18,3%	11,1%	21,3%	0,1%	9,2%	0,0%				100,0%
10. Jahrgang		37,2%	0,0%	19,4%	11,6%	21,8%	0,1%	9,9%	0,0%				100,0%
FSP Geistige Entwicklung							1,1%	98,9%					100,0%
Schule für Kranke													
Sonstige													
<b>Sekundarstufe II</b>					<b>13,8%</b>	<b>8,7%</b>	<b>0,1%</b>		<b>0,0%</b>	<b>0,9%</b>	<b>76,5%</b>		<b>100,0%</b>
davon													
11. Jahrgang					61,1%	38,4%	0,5%		0,0%				100,0%
12. Jahrgang					61,2%	38,5%	0,2%		0,0%				100,0%
13. Jahrgang					61,0%	38,7%	0,2%		0,0%				100,0%
FSP Geistige Entwicklung							100,0%						100,0%
Sonstige										1,2%	98,8%		100,0%
<b>ohne Stufenzuordnung</b>							<b>0,0%</b>	<b>4,7%</b>				<b>95,2%</b>	<b>100,0%</b>
davon													
Schule für Kranke								100,0%					100,0%
9. Jahrgang							100,0%						100,0%
10. Jahrgang							100,0%						100,0%
11. Jahrgang													
12. Jahrgang													
Hibernia berufs- bildender Bereich							100,0%						100,0%
Sonstige												100,0%	100,0%
<b>Schulen insgesamt</b>	<b>30,9%</b>	<b>15,6%</b>	<b>0,0%</b>	<b>9,6%</b>	<b>8,4%</b>	<b>11,6%</b>	<b>0,1%</b>	<b>6,4%</b>	<b>0,0%</b>	<b>0,2%</b>	<b>15,9%</b>	<b>1,4%</b>	<b>100,0%</b>

## 7.3.5. Aussiedler(-innen)

Aussiedler(-innen) 2007/08	G	H	V	R	GY	GE	FW	F G/H	F R/GY	F BK	BK	WBK	alle Schulformen
(1)	(2)	(3)	(4)	(5)	(6)	(7)	(8)	(9)	(10)	(11)	(12)	(13)	(14)=(2)...(13)
<b>Primarstufe</b>	24.634		21				1	580					25.236
davon													
Früherziehung								4					4
Eingangsklasse bei 11jähriger Schulpflicht										32			32
KIGA										21			21
Schul- eingangsphase	4.266		10					16					4.292
1. Jahrgang	3.865								103				3.968
2. Jahrgang	3.885								49				3.934
3. Jahrgang	6.282		6							114			6.402
4. Jahrgang	6.336		5				1			134			6.476
Schule für Geistigbehinderte									106				106
Schule für Kranke													
Sonstige								1					1
<b>Sekundarstufe I</b>		14.066	72	9.283	3.204	4.868	2	1.810	11				33.316
davon													
5. Jahrgang		1.347	9	1.163	424	651		167	2				3.763
6. Jahrgang		1.598	9	1.340	505	790		194	1				4.437
7. Jahrgang		2.130	11	1.336	494	759		227	1				4.958
8. Jahrgang		2.538	15	1.623	498	849	1	268	1				5.793
9. Jahrgang		3.293	15	1.801	574	855		288	1				6.827
10. Jahrgang		3.160	13	2.020	709	964	1	308	5				7.180
Schule für Geistigbehinderte								358					358
Schule für Kranke													
Sonstige													
<b>Sekundarstufe II</b>					3.146	1.472			2	219	25.050		29.889
davon													
11. Jahrgang					950	474							1.424
12. Jahrgang					1.118	482			1				1.601
13. Jahrgang					1.078	516			1				1.595
Schule für Geistigbehinderte													
Sonstige										219	25.050		25.269
<b>ohne Stufenzuordnung</b>								22				1.463	1.485
davon													
Schule für Kranke								22					22
9. Jahrgang													
10. Jahrgang													
11. Jahrgang													
12. Jahrgang													
Hibernia berufs- bildender Bereich													
Sonstige												1.463	1.463
<b>Schulen insgesamt</b>	24.634	14.066	93	9.283	6.350	6.340	3	2.412	13	219	25.050	1.463	89.926

## Anteile an allen Schüler(-innen)

Aussiedler(-innen) 2007/08	G	H	V	R	GY	GE	FW	F G/H	F R/GY	F BK	BK	WBK	alle Schulformen
(1)	(2)	(3)	(4)	(5)	(6)	(7)	(8)	(9)	(10)	(11)	(12)	(13)	(14)=(2)...(13)
<b>Primarstufe</b>	<b>97,6%</b>		<b>0,1%</b>				<b>0,0%</b>	<b>2,3%</b>					<b>100,0%</b>
davon													
Früherziehung								100,0%					100,0%
Eingangsklasse bei 11jähriger Schulpflicht								100,0%					100,0%
KIGA								100,0%					100,0%
Schul- eingangsphase	99,4%		0,2%					0,4%					100,0%
1. Jahrgang	99,4%		0,2%					0,4%					100,0%
2. Jahrgang	97,4%							2,6%					100,0%
3. Jahrgang	98,8%							1,2%					100,0%
4. Jahrgang	98,1%		0,1%					1,8%					100,0%
FSP Geistige Entwicklung	97,8%		0,1%				0,0%	2,1%					100,0%
Schule für Kranke								100,0%					100,0%
Sonstige								100,0%					100,0%
<b>Sekundarstufe I</b>		<b>42,2%</b>	<b>0,2%</b>	<b>27,9%</b>	<b>9,6%</b>	<b>14,6%</b>	<b>0,0%</b>	<b>5,4%</b>	<b>0,0%</b>				<b>100,0%</b>
davon													
5. Jahrgang		35,8%	0,2%	30,9%	11,3%	17,3%		4,4%	0,1%				100,0%
6. Jahrgang		36,0%	0,2%	30,2%	11,4%	17,8%		4,4%	0,0%				100,0%
7. Jahrgang		43,0%	0,2%	26,9%	10,0%	15,3%		4,6%	0,0%				100,0%
8. Jahrgang		43,8%	0,3%	28,0%	8,6%	14,7%	0,0%	4,6%	0,0%				100,0%
9. Jahrgang		48,2%	0,2%	26,4%	8,4%	12,5%		4,2%	0,0%				100,0%
10. Jahrgang		44,0%	0,2%	28,1%	9,9%	13,4%	0,0%	4,3%	0,1%				100,0%
FSP Geistige Entwicklung								100,0%					100,0%
Schule für Kranke													
Sonstige													
<b>Sekundarstufe II</b>					<b>10,5%</b>	<b>4,9%</b>			<b>0,0%</b>	<b>0,7%</b>	<b>83,8%</b>		<b>100,0%</b>
davon													
11. Jahrgang					66,7%	33,3%							100,0%
12. Jahrgang					69,8%	30,1%			0,1%				100,0%
13. Jahrgang					67,6%	32,4%			0,1%				100,0%
FSP Geistige Entwicklung													
Sonstige										0,9%	99,1%		100,0%
<b>ohne Stufenzuordnung</b>								<b>1,5%</b>				<b>98,5%</b>	<b>100,0%</b>
davon													
Schule für Kranke								100,0%					100,0%
9. Jahrgang													
10. Jahrgang													
11. Jahrgang													
12. Jahrgang													
Hibernia berufs- bildender Bereich													
Sonstige												100,0%	100,0%
<b>Schulen insgesamt</b>	<b>27,4%</b>	<b>15,6%</b>	<b>0,1%</b>	<b>10,3%</b>	<b>7,1%</b>	<b>7,1%</b>	<b>0,0%</b>	<b>2,7%</b>	<b>0,0%</b>	<b>0,2%</b>	<b>27,9%</b>	<b>1,6%</b>	<b>100,0%</b>

## 7.4. Schulen

## 7.4.1. nach dem Anteil der Ausländer(-innen) und Aussiedler(-innen)

2007/08	Anzahl Schüler (-innen)	Ausländer (-innen) und Aussiedler (-innen)	Anzahl Schulen insgesamt	mit einem Anteil der Ausländer(-innen) und Aussiedler(-innen) von								
				0%	über 0% bis unter 5%	5% bis unter 10%	10% bis unter 15%	15% bis unter 20%	20% bis unter 25%	25% bis unter 30%	30% bis unter 50%	50% bis 100%
(1)	(2)	(3)	(4)	(5)	(6)	(7)	(8)	(9)	(10)	(11)	(12)	(13)
Grundschule	721 113	126 134	3 368	111	769	644	432	334	262	206	416	194
Hauptschule	233 271	65 440	718	–	30	66	74	87	76	70	240	75
Volksschule	548	141	2	–	–	–	1	–	–	–	–	1
Realschule	326 413	40 789	557	5	113	156	109	70	43	22	36	3
Gymnasium	589 040	33 781	630	4	339	193	51	22	7	6	5	3
Gesamtschule	232 198	44 305	218	–	15	43	37	41	27	21	28	6
Fr. Waldorfschule	18 149	331	50	2	42	5	1	–	–	–	–	–
Förderschule G/H	101 857	23 448	708	11	28	91	102	104	88	104	165	15
Förderschule R/Gy	541	53	2	–	–	2	–	–	–	–	–	–
Weiterbildungskolleg	27 192	5 910	56	–	3	10	10	8	4	9	11	1
<b>Allg. bild. S. insgesamt</b>	<b>2 250 322</b>	<b>340 332</b>	<b>6 309</b>	<b>133</b>	<b>1 339</b>	<b>1 210</b>	<b>817</b>	<b>666</b>	<b>507</b>	<b>438</b>	<b>901</b>	<b>298</b>
Berufskolleg	603 691	77 202	358	11	59	78	103	78	18	6	5	–
Förderschule BK	7 238	826	21	3	3	5	7	1	2	–	–	–
<b>Alle Schulen</b>	<b>2 861 251</b>	<b>418 360</b>	<b>6 688</b>	<b>147</b>	<b>1 401</b>	<b>1 293</b>	<b>927</b>	<b>745</b>	<b>527</b>	<b>444</b>	<b>906</b>	<b>298</b>

## Verteilung nach dem Anteil der Ausländer(-innen) und Aussiedler(-innen)

2007/08	Anzahl Schüler (-innen)	Ausländer (-innen) und Aussiedler (-innen)	Anzahl Schulen insgesamt	mit einem Anteil der Ausländer(-innen) und Aussiedler(-innen) von								
				0%	über 0% bis unter 5%	5% bis unter 10%	10% bis unter 15%	15% bis unter 20%	20% bis unter 25%	25% bis unter 30%	30% bis unter 50%	50% bis 100%
(1)	(2)	(3)	(4)	(5)	(6)	(7)	(8)	(9)	(10)	(11)	(12)	(13)
Grundschule	721 113	126 134	3 368	3,3%	22,8%	19,1%	12,8%	9,9%	7,8%	6,1%	12,4%	5,8%
Hauptschule	233 271	65 440	718	0,0%	4,2%	9,2%	10,3%	12,1%	10,6%	9,7%	33,4%	10,4%
Volksschule	548	141	2	0,0%	0,0%	0,0%	50,0%	0,0%	0,0%	0,0%	0,0%	50,0%
Realschule	326 413	40 789	557	0,9%	20,3%	28,0%	19,6%	12,6%	7,7%	3,9%	6,5%	0,5%
Gymnasium	589 040	33 781	630	0,6%	53,8%	30,6%	8,1%	3,5%	1,1%	1,0%	0,8%	0,5%
Gesamtschule	232 198	44 305	218	0,0%	6,9%	19,7%	17,0%	18,8%	12,4%	9,6%	12,8%	2,8%
Fr. Waldorfschule	18 149	331	50	4,0%	84,0%	10,0%	2,0%	0,0%	0,0%	0,0%	0,0%	0,0%
Förderschule G/H	101 857	23 448	708	1,6%	4,0%	12,9%	14,4%	14,7%	12,4%	14,7%	23,3%	2,1%
Förderschule R/Gy	541	53	2	0,0%	0,0%	100,0%	0,0%	0,0%	0,0%	0,0%	0,0%	0,0%
Weiterbildungskolleg	27 192	5 910	56	0,0%	5,4%	17,9%	17,9%	14,3%	7,1%	16,1%	19,6%	1,8%
<b>Allg. bild. S. insgesamt</b>	<b>2 250 322</b>	<b>340 332</b>	<b>6 309</b>	<b>2,1%</b>	<b>21,2%</b>	<b>19,2%</b>	<b>12,9%</b>	<b>10,6%</b>	<b>8,0%</b>	<b>6,9%</b>	<b>14,3%</b>	<b>4,7%</b>
Berufskolleg	603 691	77 202	358	3,1%	16,5%	21,8%	28,8%	21,8%	5,0%	1,7%	1,4%	0,0%
Förderschule BK	7 238	826	21	14,3%	14,3%	23,8%	33,3%	4,8%	9,5%	0,0%	0,0%	0,0%
<b>Alle Schulen</b>	<b>2 861 251</b>	<b>418 360</b>	<b>6 688</b>	<b>2,2%</b>	<b>20,9%</b>	<b>19,3%</b>	<b>13,9%</b>	<b>11,1%</b>	<b>7,9%</b>	<b>6,6%</b>	<b>13,5%</b>	<b>4,5%</b>

## 7.5. Klassen

## 7.5.1. Klassen nach dem Anteil der Ausländer(-innen) und Aussiedler(-innen)

2007/08	Anzahl Schüler (-innen)	Ausländer (-innen) und Aussiedler (-innen)	Anzahl Klassen insgesamt	mit einem Anteil der Ausländer(-innen) und Aussiedler(-innen) von								
				0%	über 0% bis unter 5%	5% bis unter 10%	10% bis unter 15%	15% bis unter 20%	20% bis unter 25%	25% bis unter 30%	30% bis unter 50%	50% bis 100%
(1)	(2)	(3)	(4)	(5)	(6)	(7)	(8)	(9)	(10)	(11)	(12)	(13)
Grundschule	721 113	126 134	30 840	5 761	3 917	4 232	3 611	2 708	2 328	1 913	3 972	2 398
Hauptschule	233 271	65 440	10 648	499	474	960	1 090	985	1 029	1 077	2 896	1 638
Volksschule	548	141	23	3	2	3	6		2	2		5
Realschule	326 413	40 789	11 712	1 828	2 072	2 085	1 914	1 196	930	566	937	184
Gymnasium	401 801	21 225	14 265	5 522	3 687	2 444	1 434	561	239	149	159	70
Gesamtschule	192 348	36 905	6 879	466	585	790	1 325	787	840	650	1 135	301
Förders. G/H	101 857	23 448	9 389	1 951	3	843	1 054	816	885	948	1 978	911
Förders. R/Gy	467	45	44	14		11	6	9	2	1	1	
<b>Insgesamt</b>	<b>1 977 818</b>	<b>314 127</b>	<b>83 800</b>	<b>16 044</b>	<b>10 740</b>	<b>11 368</b>	<b>10 440</b>	<b>7 062</b>	<b>6 255</b>	<b>5 306</b>	<b>11 078</b>	<b>5 507</b>

Gymnasium und Gesamtschule nur Sekundarstufe I

## Verteilung nach dem Anteil der Ausländer(-innen) und Aussiedler(-innen)

2007/08	Anzahl Schüler (-innen)	Ausländer (-innen) und Aussiedler (-innen)	Anzahl Klassen insgesamt	mit einem Anteil der Ausländer(-innen) und Aussiedler(-innen) von								
				0%	über 0% bis unter 5%	5% bis unter 10%	10% bis unter 15%	15% bis unter 20%	20% bis unter 25%	25% bis unter 30%	30% bis unter 50%	50% bis 100%
(1)	(2)	(3)	(4)	(5)	(6)	(7)	(8)	(9)	(10)	(11)	(12)	(13)
Grundschule	721 113	126 134	30 840	18,7%	12,7%	13,7%	11,7%	8,8%	7,5%	6,2%	12,9%	7,8%
Hauptschule	233 271	65 440	10 648	4,7%	4,5%	9,0%	10,2%	9,3%	9,7%	10,1%	27,2%	15,4%
Volksschule	548	141	23	13,0%	8,7%	13,0%	26,1%		8,7%	8,7%		21,7%
Realschule	326 413	40 789	11 712	15,6%	17,7%	17,8%	16,3%	10,2%	7,9%	4,8%	8,0%	1,6%
Gymnasium	401 801	21 225	14 265	38,7%	25,8%	17,1%	10,1%	3,9%	1,7%	1,0%	1,1%	0,5%
Gesamtschule	192 348	36 905	6 879	6,8%	8,5%	11,5%	19,3%	11,4%	12,2%	9,4%	16,5%	4,4%
Förders. G/H	101 857	23 448	9 389	20,8%	0,0%	9,0%	11,2%	8,7%	9,4%	10,1%	21,1%	9,7%
Förders. R/Gy	467	45	44	31,8%		25,0%	13,6%	20,5%	4,5%	2,3%	2,3%	
<b>Insgesamt</b>	<b>1 977 818</b>	<b>314 127</b>	<b>83 800</b>	<b>19,1%</b>	<b>12,8%</b>	<b>13,6%</b>	<b>12,5%</b>	<b>8,4%</b>	<b>7,5%</b>	<b>6,3%</b>	<b>13,2%</b>	<b>6,6%</b>

Gymnasium und Gesamtschule nur Sekundarstufe I

## 7.5.2. Verteilung aller Schüler(-innen)

2007/08	Ausländer (-innen) und Aussiedler (-innen)	Anzahl Schüler (-innen)	Schüler(-innen) in Kl. mit einem Anteil der Ausländer(-innen) und Aussiedler(-innen) von...								
			0%	über 0% bis unter 5%	5% bis unter 10%	10% bis unter 15%	15% bis unter 20%	20% bis unter 25%	25% bis unter 30%	30% bis unter 50%	50% bis 100%
(1)	2	4	5	6	7	8	9	10	11	12	13
Grundschule	126 134	721 113	132 719	96 433	98 012	85 974	63 404	54 473	44 804	92 069	53 225
Hauptschule	65 440	233 271	10 776	11 471	21 414	24 394	21 748	22 972	23 699	63 687	33 110
Volksschule	141	548	68	51	78	159		60	46		86
Realschule	40 789	326 413	50 906	58 035	59 107	53 306	33 258	25 789	15 687	25 677	4 648
Gymnasium	21 225	401 801	155 593	104 421	69 867	40 007	15 599	6 596	4 035	4 190	1 493
Gesamtschule	36 905	192 348	13 083	16 614	22 660	37 718	22 156	23 564	17 925	31 097	7 531
Förders. G/H	23 448	101 857	16 137	70	10 675	11 031	9 773	10 247	10 791	23 301	9 832
Förders. R/Gy	45	467	134		133	55	102	19	12	12	
<b>Insgesamt</b>	<b>314 127</b>	<b>1 977 818</b>	<b>379 416</b>	<b>287 095</b>	<b>281 946</b>	<b>252 644</b>	<b>166 040</b>	<b>143 720</b>	<b>116 999</b>	<b>240 033</b>	<b>109 925</b>

Gymnasium und Gesamtschule nur Sekundarstufe I

## Anteile

2007/08	Ausländer (-innen) und Aussiedler (-innen)	Anzahl Schüler (-innen)	Schüler(-innen) in Kl. mit einem Anteil der Ausländer(-innen) und Aussiedler(-innen) von...								
			0%	über 0% bis unter 5%	5% bis unter 10%	10% bis unter 15%	15% bis unter 20%	20% bis unter 25%	25% bis unter 30%	30% bis unter 50%	50% bis 100%
(1)	2	4	5	6	7	8	9	10	11	12	13
Grundschule	126 134	721 113	18,4%	13,4%	13,6%	11,9%	8,8%	7,6%	6,2%	12,8%	7,4%
Hauptschule	65 440	233 271	4,6%	4,9%	9,2%	10,5%	9,3%	9,8%	10,2%	27,3%	14,2%
Volksschule	141	548	12,4%	9,3%	14,2%	29,0%		10,9%	8,4%		15,7%
Realschule	40 789	326 413	15,6%	17,8%	18,1%	16,3%	10,2%	7,9%	4,8%	7,9%	1,4%
Gymnasium	21 225	401 801	38,7%	26,0%	17,4%	10,0%	3,9%	1,6%	1,0%	1,0%	0,4%
Gesamtschule	36 905	192 348	6,8%	8,6%	11,8%	19,6%	11,5%	12,3%	9,3%	16,2%	3,9%
Förders. G/H	23 448	101 857	15,8%	0,1%	10,5%	10,8%	9,6%	10,1%	10,6%	22,9%	9,7%
Förders. R/Gy	45	467	28,7%		28,5%	11,8%	21,8%	4,1%	2,6%	2,6%	
<b>Insgesamt</b>	<b>314 127</b>	<b>1 977 818</b>	<b>19,2%</b>	<b>14,5%</b>	<b>14,3%</b>	<b>12,8%</b>	<b>8,4%</b>	<b>7,3%</b>	<b>5,9%</b>	<b>12,1%</b>	<b>5,6%</b>

Gymnasium und Gesamtschule nur Sekundarstufe I

Die Summen der Zeilen jeder Schulform ergeben immer 100%.



## Verteilung nach dem Anteil der Ausländer(-innen) und Aussiedler(-innen)

2007/08 Sek. I	Ausländer (-innen) und Aussiedler (-innen)	Anzahl Schüler (-innen)	Schüler(-innen) in Kl. mit einem Anteil der Ausländer(-innen) und Aussiedler(-innen) von...								
			0%	über 0% bis unter 5%	5% bis unter 10%	10% bis unter 15%	15% bis unter 20%	20% bis unter 25%	25% bis unter 30%	30% bis unter 50%	50% bis 100%
(1)	2	4	5	6	7	8	9	10	11	12	13
Hauptschule	65 440	233 271	0,9%	1,0%	1,9%	2,1%	1,9%	2,0%	2,1%	5,5%	2,9%
Volksschule	141	548	0,0%	0,0%	0,0%	0,0%		0,0%	0,0%		0,0%
Realschule	40 789	326 413	4,4%	5,0%	5,1%	4,6%	2,9%	2,2%	1,4%	2,2%	0,4%
Gymnasium	21 225	401 801	13,5%	9,0%	6,1%	3,5%	1,4%	0,6%	0,3%	0,4%	0,1%
Gesamtschule	36 905	192 348	1,1%	1,4%	2,0%	3,3%	1,9%	2,0%	1,6%	2,7%	0,7%
<b>Insgesamt</b>	<b>164 500</b>	<b>1 154 381</b>	<b>20,0%</b>	<b>16,5%</b>	<b>15,0%</b>	<b>13,5%</b>	<b>8,0%</b>	<b>6,8%</b>	<b>5,3%</b>	<b>10,8%</b>	<b>4,1%</b>

Gymnasium und Gesamtschule nur Sekundarstufe I.

Die Gesamtsumme ergibt 100%.

**Lesehilfe:** von den insgesamt 233 271 Hauptschülern besuchen 10 776 Klassen mit einem Anteil an Ausländer(-innen) und Aussiedler(-innen) von 0%. Das sind 4,6% aller Hauptschüler und 1,0% aller Schüler der Sekundarstufe I der Schulformen Haupt-, Volks-, Real-, Gesamtschule und Gymnasium.

## 7.5.3. Verteilung der Ausländer(-innen) und Aussiedler(-innen)

2007/08	Anzahl Schüler (-innen)	Ausländer (-innen) und Aussiedler (-innen)	Ausländer(-innen) und Aussiedler(-innen) in Kl. mit Ausländer- und Aussiedler(-innen)-anteil von								
			0%	über 0% bis unter 5%	5% bis unter 10%	10% bis unter 15%	15% bis unter 20%	20% bis unter 25%	25% bis unter 30%	30% bis unter 50%	50% bis 100%
(1)	(2)	(4)	(5)	(6)	(7)	(8)	(9)	(10)	(11)	(12)	(13)
Grundschule	721 113	126 134		3 917	7 456	10 549	10 891	11 915	12 083	35 008	34 315
Hauptschule	233 271	65 440		474	1 622	3 010	3 731	5 041	6 412	24 396	20 754
Volksschule	548	141		2	6	20		14	13		86
Realschule	326 413	40 789		2 072	4 405	6 462	5 740	5 642	4 233	9 463	2 772
Gymnasium	401 801	21 225		3 687	5 124	4 777	2 662	1 440	1 084	1 506	945
Gesamtschule	192 348	36 905		585	1 632	4 573	3 834	5 172	4 878	11 537	4 694
Förders. G/H	101 857	23 448		3	847	1 346	1 661	2 203	2 873	8 750	5 765
Förders. R/Gy	467	45			11	6	17	4	3	4	
<b>Insgesamt</b>	<b>1 977 818</b>	<b>314 127</b>		<b>10 740</b>	<b>21 103</b>	<b>30 743</b>	<b>28 536</b>	<b>31 431</b>	<b>31 579</b>	<b>90 664</b>	<b>69 331</b>

Gymnasium und Gesamtschule nur Sekundarstufe I

**Anteile (Summe der einzelnen Zeile ist 100%)**

2007/08	Anzahl Schüler (-innen)	Ausländer (-innen) und Aussiedler (-innen)	Ausländer(-innen) und Aussiedler(-innen) in Kl. mit Ausländer- und Aussiedler(-innen)-anteil von								
			0%	über 0% bis unter 5%	5% bis unter 10%	10% bis unter 15%	15% bis unter 20%	20% bis unter 25%	25% bis unter 30%	30% bis unter 50%	50% bis 100%
(1)	(2)	(4)	(5)	(6)	(7)	(8)	(9)	(10)	(11)	(12)	(13)
Grundschule	721 113	126 134		3,1%	5,9%	8,4%	8,6%	9,4%	9,6%	27,8%	27,2%
Hauptschule	233 271	65 440		0,7%	2,5%	4,6%	5,7%	7,7%	9,8%	37,3%	31,7%
Volksschule	548	141		1,4%	4,3%	14,2%		9,9%	9,2%		61,0%
Realschule	326 413	40 789		5,1%	10,8%	15,8%	14,1%	13,8%	10,4%	23,2%	6,8%
Gymnasium	401 801	21 225		17,4%	24,1%	22,5%	12,5%	6,8%	5,1%	7,1%	4,5%
Gesamtschule	192 348	36 905		1,6%	4,4%	12,4%	10,4%	14,0%	13,2%	31,3%	12,7%
Förders. G/H	101 857	23 448		0,0%	3,6%	5,7%	7,1%	9,4%	12,3%	37,3%	24,6%
Förders. R/Gy	467	45			24,4%	13,3%	37,8%	8,9%	6,7%	8,9%	
<b>Insgesamt</b>	<b>1 977 818</b>	<b>314 127</b>		<b>3,4%</b>	<b>6,7%</b>	<b>9,8%</b>	<b>9,1%</b>	<b>10,0%</b>	<b>10,1%</b>	<b>28,9%</b>	<b>22,1%</b>

Gymnasium und Gesamtschule nur Sekundarstufe I

Die Summen der Zeilen jeder Schulform ergeben immer 100%.

**Verteilung nach dem Anteil der Ausländer(-innen) und Aussiedler(-innen)**

2007/08 Sek. I	Anzahl Schüler (-innen)	Ausländer (-innen) und Aussiedler (-innen)	Ausländer(-innen) und Aussiedler(-innen) in Kl. mit Ausländer- und Aussiedler(-innen)-anteil von								
			0%	über 0% bis unter 5%	5% bis unter 10%	10% bis unter 15%	15% bis unter 20%	20% bis unter 25%	25% bis unter 30%	30% bis unter 50%	50% bis 100%
(1)	(2)	(4)	(5)	(6)	(7)	(8)	(9)	(10)	(11)	(12)	(13)
Hauptschule	233 271	65 440		0,3%	1,0%	1,8%	2,3%	3,1%	3,9%	14,8%	12,6%
Volksschule	548	141		0,0%	0,0%	0,0%		0,0%	0,0%		0,1%
Realschule	326 413	40 789		1,3%	2,7%	3,9%	3,5%	3,4%	2,6%	5,8%	1,7%
Gymnasium	401 801	21 225		2,2%	3,1%	2,9%	1,6%	0,9%	0,7%	0,9%	0,6%
Gesamtschule	192 348	36 905		0,4%	1,0%	2,8%	2,3%	3,1%	3,0%	7,0%	2,9%
<b>Insgesamt</b>	<b>1 154 381</b>	<b>164 500</b>		<b>0,0%</b>	<b>0,5%</b>	<b>0,8%</b>	<b>1,0%</b>	<b>1,3%</b>	<b>1,7%</b>	<b>5,3%</b>	<b>3,5%</b>

Gymnasium und Gesamtschule nur Sekundarstufe I.

Die Gesamtsumme ergibt 100%.

**Lesehilfe:** vgl. vorherige Seite

## 7.5.4. Klassen nach dem Ausländeranteil

2007/08	Anzahl Schüler (-innen)	Anzahl Ausländer (-innen)	Anzahl Klassen insgesamt	Anzahl Klassen mit einem Ausländeranteil von								
				0%	über 0% bis unter 5%	5% bis unter 10%	10% bis unter 15%	15% bis unter 20%	20% bis unter 25%	25% bis unter 30%	30% bis unter 50%	50% bis 100%
(1)	(2)	(3)	(4)	(5)	(6)	(7)	(8)	(9)	(10)	(11)	(12)	(13)
Grundschule	721 113	101 500	30 840	7 626	4 661	4 604	3 552	2 459	1 872	1 515	2 792	1 759
Hauptschule	233 271	51 374	10 648	1 132	801	1 373	1 246	1 003	987	890	2 139	1 077
Volksschule	548	48	23	6	5	4	5		2	1		
Realschule	326 413	31 506	11 712	2 915	2 399	2 055	1 655	913	669	367	615	124
Gymnasium	401 801	18 021	14 265	6 362	3 613	2 168	1 198	446	190	108	123	57
Gesamtschule	192 348	32 037	6 879	709	755	932	1 355	728	718	563	881	238
Förders. G/H	101 857	21 036	9 389	2 244	4	976	1 141	839	834	896	1 728	727
Förders. R/Gy	467	34	44	20		10	4	7	2	1		
<b>Insgesamt</b>	<b>1 977 818</b>	<b>255 556</b>	<b>83 800</b>	<b>21 014</b>	<b>12 238</b>	<b>12 122</b>	<b>10 156</b>	<b>6 395</b>	<b>5 274</b>	<b>4 341</b>	<b>8 278</b>	<b>3 982</b>

Gymnasium und Gesamtschule nur Sekundarstufe I

## Verteilung nach dem Ausländeranteil

2007/08	Anzahl Schüler (-innen)	Anzahl Ausländer (-innen)	Anzahl Klassen insgesamt	Verteilung der Klassen mit einem Ausländeranteil von								
				0%	über 0% bis unter 5%	5% bis unter 10%	10% bis unter 15%	15% bis unter 20%	20% bis unter 25%	25% bis unter 30%	30% bis unter 50%	50% bis 100%
(1)	(2)	(3)	(4)	(5)	(6)	(7)	(8)	(9)	(10)	(11)	(12)	(13)
Grundschule	721 113	101 500	30 840	24,7%	15,1%	14,9%	11,5%	8,0%	6,1%	4,9%	9,1%	5,7%
Hauptschule	233 271	51 374	10 648	10,6%	7,5%	12,9%	11,7%	9,4%	9,3%	8,4%	20,1%	10,1%
Volksschule	548	48	23	26,1%	21,7%	17,4%	21,7%		8,7%	4,3%		
Realschule	326 413	31 506	11 712	24,9%	20,5%	17,5%	14,1%	7,8%	5,7%	3,1%	5,3%	1,1%
Gymnasium	401 801	18 021	14 265	44,6%	25,3%	15,2%	8,4%	3,1%	1,3%	0,8%	0,9%	0,4%
Gesamtschule	192 348	32 037	6 879	10,3%	11,0%	13,5%	19,7%	10,6%	10,4%	8,2%	12,8%	3,5%
Förders. G/H	101 857	21 036	9 389	23,9%	0,0%	10,4%	12,2%	8,9%	8,9%	9,5%	18,4%	7,7%
Förders. R/Gy	467	34	44	45,5%		22,7%	9,1%	15,9%	4,5%	2,3%		
<b>Insgesamt</b>	<b>1 977 818</b>	<b>255 556</b>	<b>83 800</b>	<b>25,1%</b>	<b>14,6%</b>	<b>14,5%</b>	<b>12,1%</b>	<b>7,6%</b>	<b>6,3%</b>	<b>5,2%</b>	<b>9,9%</b>	<b>4,8%</b>

Gymnasium und Gesamtschule nur Sekundarstufe I

## 7.6. Lerngruppen, Teilnehmer und erteilter Unterricht

### 7.6.1. Grundschule, Hauptschule und Volksschule

Unterrichtsfächer 2007/08	Grundschule				Hauptschule				Volksschule			
	Schulen	Lerngruppen	erteilte Stunden	Teilnehmer	Schulen	Lerngruppen	erteilte Stunden	Teilnehmer	Schulen	Lerngruppen	erteilte Stunden	Teilnehmer
(1)	(2)	(3)	(4)	(5)	(2)	(3)	(4)	(5)	(2)	(3)	(4)	(5)
<b>Deutsch/Gesellschaftslehre</b>												
Deutsch (D)	2.994	34.522	103.478	566.077	718	26.989	80.676	466.758	2	52	162	1.216
Erdkunde / Geographie (EK)					715	10.289	14.726	224.368	2	18	33	468
Fächerübergreif. Unterricht Prim (UU)	2.581	30.753	272.988	685.222					1	2	36	21
Fächerübergreif. Unterricht SekI (MY)												
Geschichte (GE)					718	10.652	18.679	232.014	1	13	25	344
Geschichte / Politik (GP)												
Geschichte/Sozialwissenschaften (GW)												
Gesellschaftslehre (GL)												
Literatur (LI)												
Pädagogik (PA)												
Politik (PK)					91	585	733	11.801				
Psychologie (PS)												
Rechtswissenschaften (RK)					13	17	29	333				
Sachunterricht (SU)	2.319	14.223	36.689	321.487					1	4	10	92
Sozialpädagogik (SO)												
Sozialwissenschaften (SW)												
Soziologie (SL)												
Volkswirtschaftslehre (VW)												
<b>Fremdsprachen</b>												
Chinesisch (C)												
Englisch (E)	3.363	15.744	31.585	364.848	718	15.320	52.591	288.879	1	23	88	517
Französisch (F)					23	53	135	903				
Griechisch (G)												
Hebräisch (H)												
Italienisch (I)												
Japanisch (K)												
Latein (L)												
Neugriechisch (Z)												
Niederländisch (N)					11	22	46	383				
Polnisch (P)												
Portugiesisch (O)												
Rumanisch (U)												
Russisch (R)												
Sonstige Sprachen (SR)					9	17	33	305				
Spanisch (S)												
Türkisch (T)												
<b>Muttersprachlicher Unterricht</b>												
Albanisch Muttersprache (LM)	35	58	222	1.029	27	47	177	570				
Arabisch Muttersprache (AM)	102	189	734	3.346	54	120	370	1.664				
Bosnisch Muttersprache (BM)	24	33	112	594	9	15	64	197				
Griechisch Muttersprache (GM)	71	149	682	2.360	19	54	235	674				
Italienisch Muttersprache (IM)	99	208	836	2.888	46	115	376	1.397				
Kroatisch Muttersprache (CM)	19	24	148	552	16	26	123	342				
Makedonisch Muttersprache (MM)	28	29	73	621	2	2	16	19				
Polnisch Muttersprache (PM)	27	38	194	968	9	17	64	307				
Portugiesisch Muttersprache (OM)	23	45	208	845	18	60	212	863				
Russisch Muttersprache (RM)	34	69	255	1.328	50	114	387	1.711				
Serbisch Muttersprache (EM)	15	25	117	502	13	19	75	225				
Slowenisch Muttersprache (WM)	3	3	9	37	1	1	1	16				
Sonstige Muttersprache (XM)	44	120	528	2.200	10	21	61	346				
Spanisch Muttersprache (SM)	46	90	412	1.702	17	48	170	695				
Türkisch Muttersprache (TM)	655	2.266	6.404	38.128	216	1.036	2.407	15.809				
<b>Muttersprache anstelle einer Pflichtfremdsprache</b>												
Albanisch als Pflichtfremdspr. (LH)												
Arabisch als Pflichtfremdspr. (RH)												
Bosnisch als Pflichtfremdspr. (BH)												
Italienisch als Pflichtfremdspr. (IH)												
Kroatisch als Pflichtfremdspr. (HH)												
Türkisch als Pflichtfremdspr. (TH)												

## Grundschule, Hauptschule und Volksschule (Teil 2)

Unterrichtsfächer 2007/08	Grundschule				Hauptschule				Volksschule			
	Schu- len	Lern- gruppen	erteilte Stunden	Teil- nehmer	Schu- len	Lern- gruppen	erteilte Stunden	Teil- nehmer	Schu- len	Lern- gruppen	erteilte Stunden	Teil- nehmer
(1)	(2)	(3)	(4)	(5)	(2)	(3)	(4)	(5)	(2)	(3)	(4)	(5)
<b>Mathematik/Naturwissenschaften</b>												
Biologie (BI)					718	11.084	17.328	232.440	2	15	26	403
Chemie (CH)					584	4.620	6.828	97.834	1	1	1	18
Informatik (IF)					585	3.019	5.347	47.786	2	4	10	103
Mathematik (M)	2.680	19.379	72.735	406.268	718	17.560	60.981	323.699	2	36	138	796
Naturwissenschaften (NW)												
Physik (PH)					713	8.675	13.840	184.161	1	13	26	344
<b>Arbeitslehre/Technik</b>												
Arbeitslehre (AL)												
Arbeitslehre - Hauswirtschaft (AH)					718	7.234	14.678	106.771	2	9	20	149
Arbeitslehre - Technik (AT)					715	7.994	16.213	117.665	2	9	19	147
Arbeitslehre - Wirtschaft (AW)					717	8.571	13.142	179.274	1	9	9	228
Ernährungs-/Nahrungsmittellehre (EL)												
Hauswirtsch. Lehre /Hw.Wissensch. (HW)												
Maschinenschreiben (MS)												
Technik (TC)												
Textilgestaltung (TX)					624	3.405	6.272	60.296	1	12	24	186
Werken / Musisches Werken (W)												
Wirtschaftswissenschaften/-lehre (WW)												
<b>Religion/Philosophie</b>												
Evangelische Religionslehre (ER)	2.528	12.654	24.009	248.516	621	3.451	5.780	59.091	2	7	14	100
Islamkunde in deutscher Sprache (IR)	50	176	321	3.614	60	295	523	4.721				
Jüdische Religionslehre (HR)	13	25	73	523								
Katholische Religionslehre (KR)	3.060	18.334	35.040	387.006	654	5.004	8.654	97.308	1	16	32	390
Orthodoxe Religionsl. (Griech.) (OR)	20	27	149	487	3	10	12	105				
Orthodoxe Religionsl. (Syrisch) (YR)	26	49	76	457	10	32	55	331				
Philosophie (PL)												
Praktische Philosophie (PP)					200	669	1.071	11.410				
<b>Künstlerische Fächer/Sport</b>												
Chor (CO)					49	61	106	1.213				
Darstellung und Gestaltung (DS)												
Instrumentalprakt. Grundkurs (IV)												
Kunst / Kunstziehung (KU)	3.355	33.284	70.124	769.156	718	9.604	18.673	186.128	2	22	44	379
Musik / Rhythmik (MU)	3.354	32.691	43.934	762.822	645	4.673	7.565	91.283	1	16	27	404
Spiel (SI)												
Sport / Bewegungserziehung (SP)	3.368	45.334	99.808	1.023.335	718	13.864	28.957	285.085	2	34	67	618
<b>Sonstiges</b>												
Braille'sche Punkschrift (BN)												
Erweitertes Bildungsangebot (EB)					186	1.215	2.374	18.533				
Fächer i.R. Selbständige Schule (XX)	15	73	112	1.224	17	349	648	7.015				
Fächer im genehm. Schulversuch (VF)	140	458	1.764	5.513	39	404	808	7.331				
Förderunterricht (FU)	2.631	27.452	45.639	512.462					1	8	12	186
Gesamtunterricht (GU)												
Hausunterricht (HU)	3	3	11		3	3	16					
Lebenspraktische Unterweisung (LU)												
Sonderpäd.Förd.gemeinsam.Unterr. (GX)	591	2.170	14.142	9.085	91	542	2.666	5.754				
Sonderpädagogische Fördergruppen (FX)	17	38	317	200	16	56	290	593				
Spez. sonderpäd. Maßnahmen (MX)												
Unterweisung (UW)												
Zus.Förd.i.d. Schuleingangsphase (ZF)	406	1.535	4.233	23.265								
<b>Summe</b>	<b>34.739</b>	<b>292.270</b>	<b>868.163</b>	<b>6.148.667</b>	<b>13.645</b>	<b>178.033</b>	<b>405.212</b>	<b>3.376.406</b>	<b>31</b>	<b>323</b>	<b>823</b>	<b>7.109</b>
<b>Maximalwert</b>	<b>3.368</b>	<b>45.334</b>	<b>272.988</b>	<b>1.023.335</b>	<b>718</b>	<b>26.989</b>	<b>80.676</b>	<b>466.758</b>	<b>2</b>	<b>52</b>	<b>162</b>	<b>1.216</b>

## 7.6.2. Realschule, Gymnasium und Gesamtschule

Unterrichtsfächer 2007/08	Realschule				Gesamtschule				Gymnasium			
	Schulen	Lerngruppen	erteilte Stunden	Teilnehmer	Schulen	Lerngruppen	erteilte Stunden	Teilnehmer	Schulen	Lerngruppen	erteilte Stunden	Teilnehmer
(1)	(2)	(3)	(4)	(5)	(2)	(3)	(4)	(5)	(2)	(3)	(4)	(5)
<b>Deutsch/Gesellschaftslehre</b>												
Deutsch (D)	557	17.853	57.124	445.031	218	17.906	49.911	389.308	630	25.536	87.830	649.259
Erdkunde / Geographie (EK)	556	9.714	16.141	269.767	140	1.212	2.992	29.750	630	12.326	28.415	318.874
Fächerübergreif. Unterricht Prim (UU)												
Fächerübergreif. Unterricht Sekl (MY)												
Geschichte (GE)	556	9.087	15.946	251.997	208	2.366	6.342	54.341	629	15.204	36.965	379.799
Geschichte / Politik (GP)												
Geschichte/Sozialwissenschaften (GW)												
Gesellschaftslehre (GL)					190	6.110	16.030	167.895				
Literatur (LI)					125	173	488	3.723	546	989	2.701	22.152
Pädagogik (PA)	9	11	21	225	142	734	2.422	14.764	495	3.232	10.751	66.772
Politik (PK)	556	9.920	13.154	269.234	42	454	725	12.057	621	8.272	15.885	228.984
Psychologie (PS)					6	40	143	848	29	123	357	2.561
Rechtswissenschaften (RK)	15	19	35	400	5	9	23	205	12	42	111	757
Sachunterricht (SU)												
Sozialpädagogik (SO)	88	158	309	2.940								
Sozialwissenschaften (SW)	512	2.265	7.206	48.033	203	1.131	3.107	22.986	623	5.063	13.752	111.192
Soziologie (SL)												
Volkswirtschaftslehre (VW)												
<b>Fremdsprachen</b>												
Chinesisch (C)					1	11	38	211	11	16	48	390
Englisch (E)	557	15.108	52.552	395.082	218	12.710	40.291	295.495	630	24.747	86.571	627.660
Französisch (F)	554	4.916	15.445	116.880	214	2.124	6.155	41.560	628	11.228	37.850	237.508
Griechisch (G)					3	17	44	182	46	143	420	1.910
Hebräisch (H)									15	34	99	279
Italienisch (I)	38	57	129	1.032	31	235	821	4.951	130	664	2.289	13.684
Japanisch (K)									13	38	127	635
Latein (L)	1	1	2	12	190	1.058	3.181	18.152	627	9.840	33.600	228.428
Neugriechisch (Z)									2	9	32	91
Niederländisch (N)	59	308	940	7.025	19	109	386	2.097	42	216	794	4.698
Polnisch (P)	4	17	25	369	2	3	4	61	3	3	5	55
Portugiesisch (O)					1	5	12	53	1	11	38	199
Rumanisch (U)					1	1	2	12				
Russisch (R)	10	23	40	501	12	31	98	465	88	254	868	4.133
Sonstige Sprachen (SR)	13	18	40	314	3	14	48	201	7	18	39	427
Spanisch (S)	93	157	322	2.974	139	1.125	3.886	23.580	371	2.801	10.196	60.842
Türkisch (T)	9	30	59	504	51	276	772	5.531	11	54	167	845
<b>Muttersprachlicher Unterricht</b>												
Albanisch Muttersprache (LM)					2	2	6	44				
Arabisch Muttersprache (AM)					3	3	11	41				
Bosnisch Muttersprache (BM)												
Griechisch Muttersprache (GM)	2	6	16	52	5	12	35	93	1	1	4	10
Italienisch Muttersprache (IM)	1	1	3	15	2	4	11	53				
Kroatisch Muttersprache (CM)					2	2	8	12				
Makedonisch Muttersprache (MM)												
Polnisch Muttersprache (PM)	2	5	15	66	2	3	11	34	2	2	11	58
Portugiesisch Muttersprache (OM)									1	1	2	9
Russisch Muttersprache (RM)					2	4	9	62	2	4	10	77
Serbisch Muttersprache (EM)												
Slowenisch Muttersprache (WM)												
Sonstige Muttersprache (XM)					3	9	36	45	2	7	18	80
Spanisch Muttersprache (SM)									1	1	5	25
Türkisch Muttersprache (TM)	24	117	233	1.980	57	389	773	7.876	9	34	65	533
<b>Muttersprache anstelle einer Pflichtfremdsprache</b>												
Albanisch als Pflichtfremdspr. (LH)												
Arabisch als Pflichtfremdspr. (RH)	1	2	6	26					2	4	9	29
Bosnisch als Pflichtfremdspr. (BH)												
Italienisch als Pflichtfremdspr. (IH)					1	2	10	26				
Kroatisch als Pflichtfremdspr. (HH)												
Türkisch als Pflichtfremdspr. (TH)	1	5	17	80	7	36	103	628	2	15	32	123

## Realschule, Gymnasium und Gesamtschule (Teil 2)

Unterrichtsfächer 2007/08	Realschule				Gesamtschule				Gymnasium			
	Schulen	Lerngruppen	erteilte Stunden	Teilnehmer	Schulen	Lerngruppen	erteilte Stunden	Teilnehmer	Schulen	Lerngruppen	erteilte Stunden	Teilnehmer
(1)	(2)	(3)	(4)	(5)	(2)	(3)	(4)	(5)	(2)	(3)	(4)	(5)
<b>Mathematik/Naturwissenschaften</b>												
Biologie (BI)	556	12.680	23.731	304.413	213	5.188	12.658	130.604	629	19.101	48.165	489.472
Chemie (CH)	555	7.952	13.177	190.602	213	4.546	9.833	105.315	628	10.710	25.106	264.571
Informatik (IF)	541	3.770	8.793	73.097	199	1.481	3.175	27.936	593	3.664	9.086	71.458
Mathematik (M)	557	15.072	52.176	393.604	218	13.232	42.230	307.442	630	24.788	85.413	635.214
Naturwissenschaften (NW)					205	4.237	11.383	104.480				
Physik (PH)	554	10.302	16.083	260.662	212	3.550	7.497	89.595	630	13.669	31.219	349.687
<b>Arbeitslehre/Technik</b>												
Arbeitslehre (AL)												
Arbeitslehre - Hauswirtschaft (AH)					211	2.561	5.952	44.597				
Arbeitslehre - Technik (AT)					214	4.896	10.845	87.075				
Arbeitslehre - Wirtschaft (AW)					207	3.281	6.328	83.426				
Ernährungs-/Nahrungsmittellehre (EL)					10	22	68	427	72	286	824	5.879
Hauswirtsch. Lehre /Hw. Wissensch. (HW)	462	1.133	2.379	20.138								
Maschinenschreiben (MS)												
Technik (TC)	422	1.987	5.624	33.777	33	104	297	1.710	85	217	504	3.919
Textilgestaltung (TX)	411	3.093	5.539	76.549	57	186	375	3.562	49	185	359	4.972
Werken / Musisches Werken (W)												
Wirtschaftswissenschaften/-lehre (WW)					31	276	488	7.256	17	36	86	770
<b>Religion/Philosophie</b>												
Evangelische Religionslehre (ER)	523	4.521	8.124	102.509	210	3.335	6.873	81.181	618	8.021	17.468	185.991
Islamkunde in deutscher Sprache (IR)	7	41	76	1.104	7	30	59	747	2	12	24	208
Jüdische Religionslehre (HR)	2	2	4	58	1	7	13	56	5	17	41	153
Katholische Religionslehre (KR)	528	6.402	11.609	154.736	199	2.963	6.055	70.269	619	10.664	23.524	258.865
Orthodoxe Religionsl. (Griech.) (OR)	1	3	3	94	1	6	13	49	18	59	74	1.623
Orthodoxe Religionsl. (Syrisch) (YR)	11	25	48	250	2	12	20	101	2	3	6	32
Philosophie (PL)					197	661	1.899	13.163	582	2.603	7.169	52.547
Praktische Philosophie (PP)	275	1.184	2.109	23.858	118	612	1.181	13.188	319	951	1.824	20.567
<b>Künstlerische Fächer/Sport</b>												
Chor (CO)	129	164	254	4.525	19	29	49	597	256	507	801	18.095
Darstellung und Gestaltung (DS)					117	933	2.463	17.821				
Instrumentalprakt. Grundkurs (IV)					5	5	14	82	122	184	449	3.487
Kunst / Kunstzerziehung (KU)	557	9.654	18.632	247.421	217	6.641	14.276	169.400	629	14.065	31.608	368.242
Musik / Rhythmik (MU)	550	6.914	11.631	181.057	217	4.772	9.329	122.108	629	12.309	25.444	325.186
Spiel (SI)												
Sport / Bewegungserziehung (SP)	557	15.216	31.918	400.532	218	11.313	26.095	287.017	630	23.955	57.861	630.283
<b>Sonstiges</b>												
Braille'sche Punkschrift (BN)												
Erweitertes Bildungsangebot (EB)												
Fächer i.R. Selbständige Schule (XX)	9	91	157	2.194	3	23	35	516	14	242	389	6.533
Fächer im genehm. Schulversuch (VF)	33	275	403	6.505	190	13.456	19.753	318.940	39	313	591	8.088
Förderunterricht (FU)												
Gesamtunterricht (GU)												
Hausunterricht (HU)	2	2	4		4	14	28		1	1	1	
Lebenspraktische Unterweisung (LU)												
Sonderpäd.Förd.gemeinsam.Unterr. (GX)	15	28	79	131	15	224	1.009	2.244	11	14	28	46
Sonderpädagogische Fördergruppen (FX)									7	14	51	164
Spez. sonderpäd. Maßnahmen (MX)												
Unterweisung (UW)					34	970	1.414	32.771				
Zus.Förd.i.d. Schuleingangsphase (ZF)												
<b>Summe</b>	<b>11.475</b>	<b>170.309</b>	<b>392.330</b>	<b>4.292.355</b>	<b>6.047</b>	<b>137.886</b>	<b>340.642</b>	<b>3.221.017</b>	<b>14.698</b>	<b>267.522</b>	<b>738.180</b>	<b>6.669.130</b>
<b>Maximalwert</b>	<b>557</b>	<b>17.853</b>	<b>57.124</b>	<b>445.031</b>	<b>218</b>	<b>17.906</b>	<b>49.911</b>	<b>389.308</b>	<b>630</b>	<b>25.536</b>	<b>87.830</b>	<b>649.259</b>

## 7.6.3. Freie Waldorfschule, Förderschule G/H und R/GY

Unterrichtsfächer 2007/08	Fr. Waldorfschule				Förderschule G/H				Förderschule R/Gy			
	Schulen	Lerngruppen	erteilte Stunden	Teilnehmer	Schulen	Lerngruppen	erteilte Stunden	Teilnehmer	Schulen	Lerngruppen	erteilte Stunden	Teilnehmer
(1)	(2)	(3)	(4)	(5)	(2)	(3)	(4)	(5)	(2)	(3)	(4)	(5)
<b>Deutsch/Gesellschaftslehre</b>												
Deutsch (D)					678	14.523	56.278	139.127	2	87	329	891
Erdkunde / Geographie (EK)					467	3.516	5.940	42.530	2	47	61	486
Fächerübergreif. Unterricht Prim (UU)					156	1.088	6.019	10.857				
Fächerübergreif. Unterricht SekI (MY)					106	565	2.098	6.294				
Geschichte (GE)					361	2.093	3.721	25.004	2	41	68	409
Geschichte / Politik (GP)					330	1.827	3.383	22.335				
Geschichte/Sozialwissenschaften (GW)												
Gesellschaftslehre (GL)												
Literatur (LI)									1	1	3	17
Pädagogik (PA)					1	2	8	6	1	5	19	50
Politik (PK)					1	1	3	2	2	28	30	295
Psychologie (PS)									1	2	4	12
Rechtswissenschaften (RK)												
Sachunterricht (SU)					493	2.924	8.939	29.299				
Sozialpädagogik (SO)												
Sozialwissenschaften (SW)					2	3	9	9	2	14	42	147
Soziologie (SL)												
Volkswirtschaftslehre (VW)												
<b>Fremdsprachen</b>												
Chinesisch (C)												
Englisch (E)	45	573		16.871	578	4.934	13.648	52.609	2	66	274	652
Französisch (F)	27	278		7.806	20	68	215	394	1	8	29	69
Griechisch (G)	1	1		61								
Hebräisch (H)												
Italienisch (I)												
Japanisch (K)												
Latein (L)	5	24		452	11	23	58	135	2	19	67	144
Neugriechisch (Z)												
Niederländisch (N)												
Polnisch (P)												
Portugiesisch (O)												
Rumanisch (U)												
Russisch (R)	17	224		6.673								
Sonstige Sprachen (SR)	3	9		122	2	4	10	50	1	1	1	12
Spanisch (S)					1	2	5	2				
Türkisch (T)												
<b>Muttersprachlicher Unterricht</b>												
Albanisch Muttersprache (LM)					1	1	3	6				
Arabisch Muttersprache (AM)					5	22	46	209				
Bosnisch Muttersprache (BM)												
Griechisch Muttersprache (GM)					1	1	2	2				
Italienisch Muttersprache (IM)					2	7	9	25				
Kroatisch Muttersprache (CM)												
Makedonisch Muttersprache (MM)												
Polnisch Muttersprache (PM)												
Portugiesisch Muttersprache (OM)												
Russisch Muttersprache (RM)												
Serbisch Muttersprache (EM)												
Slowenisch Muttersprache (WM)												
Sonstige Muttersprache (XM)					1	1	3	20				
Spanisch Muttersprache (SM)												
Türkisch Muttersprache (TM)					59	158	334	1.235				
<b>Muttersprache anstelle einer Pflichtfremdsprache</b>												
Albanisch als Pflichtfremdspr. (LH)					1	1	2	4				
Arabisch als Pflichtfremdspr. (RH)												
Bosnisch als Pflichtfremdspr. (BH)					1	1	2	12				
Italienisch als Pflichtfremdspr. (IH)												
Kroatisch als Pflichtfremdspr. (HH)					1	1	2	6				
Türkisch als Pflichtfremdspr. (TH)					2	4	5	30				



## Freie Waldorfschule, Förderschule G/H und R/GY (Teil 2)

Unterrichtsfächer 2007/08	Fr. Waldorfschule				Förderschule G/H				Förderschule R/Gy			
	Schu- len	Lern- gruppen	erteilte Stunden	Teil- nehmer	Schu- len	Lern- gruppen	erteilte Stunden	Teil- nehmer	Schu- len	Lern- gruppen	erteilte Stunden	Teil- nehmer
(1)	(2)	(3)	(4)	(5)	(2)	(3)	(4)	(5)	(2)	(3)	(4)	(5)
<b>Mathematik/Naturwissenschaften</b>												
Biologie (BI)					469	3.654	6.751	44.013	2	42	88	467
Chemie (CH)					119	308	490	3.439	2	28	57	294
Informatik (IF)					310	1.413	2.744	15.130	2	13	37	119
Mathematik (M)					673	11.968	49.017	119.012	2	76	296	789
Naturwissenschaften (NW)					199	914	2.019	10.619				
Physik (PH)					362	2.036	3.441	24.409	2	33	55	336
<b>Arbeitslehre/Technik</b>												
Arbeitslehre (AL)					521	4.380	17.598	43.529	1	13	22	154
Arbeitslehre - Hauswirtschaft (AH)												
Arbeitslehre - Technik (AT)												
Arbeitslehre - Wirtschaft (AW)												
Ernährungs-/Nahrungsmittellehre (EL)												
Hauswirtsch. Lehre /Hw.Wissensch. (HW)					420	2.361	7.090	22.116	2	10	20	98
Maschinenschreiben (MS)					6	14	22	99				
Technik (TC)					240	843	2.059	7.705				
Textilgestaltung (TX)					264	802	1.568	8.476				
Werken / Musisches Werken (W)					277	1.272	3.405	11.518				
Wirtschaftswissenschaften/-lehre (WW)												
<b>Religion/Philosophie</b>												
Evangelische Religionslehre (ER)					409	1.909	3.206	18.530	2	12	23	106
Islamlunde in deutscher Sprache (IR)					14	44	92	446				
Jüdische Religionslehre (HR)					4	4	13	49				
Katholische Religionslehre (KR)					435	2.405	3.945	23.765	2	28	59	265
Orthodoxe Religionsl. (Griech.) (OR)												
Orthodoxe Religionsl. (Syrisch) (YR)					3	5	9	79				
Philosophie (PL)					1	1	1	3	1	3	9	31
Praktische Philosophie (PP)					68	172	236	2.118	2	8	20	99
<b>Künstlerische Fächer/Sport</b>												
Chor (CO)					29	33	57	438				
Darstellung und Gestaltung (DS)												
Instrumentalprakt. Grundkurs (IV)												
Kunst / Kunstlerziehung (KU)					568	6.421	13.920	70.530	2	44	92	459
Musik / Rhythmik (MU)					649	7.377	16.541	75.504	2	20	36	224
Spiel (SI)					166	594	1.430	5.946				
Sport / Bewegungserziehung (SP)					676	12.046	35.353	128.247	2	59	135	881
<b>Sonstiges</b>												
Braille'sche Punkschrift (BN)					11	42	90	172				
Erweitertes Bildungsangebot (EB)												
Fächer i.R. Selbständige Schule (XX)					7	48	183	586				
Fächer im genehm. Schulversuch (VF)					7	20	51	218				
Förderunterricht (FU)												
Gesamtunterricht (GU)					18	149	1.485	1.337				
Hausunterricht (HU)					18	27	91					
Lebenspraktische Unterweisung (LU)					161	6.817	34.060	57.905				
Sonderpäd.Förd.gemeinsam.Unterr. (GX)												
Sonderpädagogische Fördergruppen (FX)												
Spez. sonderpäd. Maßnahmen (MX)					651	14.989	54.262	123.414	1	34	82	351
Unterweisung (UW)												
Zus.Förd.i.d. Schuleingangsphase (ZF)					8	30	92	236				
<b>Summe</b>	<b>98</b>	<b>1.109</b>		<b>31.985</b>	<b>11.044</b>	<b>114.868</b>	<b>362.065</b>	<b>1.149.790</b>	<b>46</b>	<b>742</b>	<b>1.958</b>	<b>7.857</b>
<b>Maximalwert</b>	<b>45</b>	<b>573</b>		<b>16.871</b>	<b>678</b>	<b>14.989</b>	<b>56.278</b>	<b>139.127</b>	<b>2</b>	<b>87</b>	<b>329</b>	<b>891</b>

### 7.6.4. Allgemein bildende Förderschulen (G/H und R/GY), Förderschule BK und Weiterbildungskolleg

Unterrichtsfächer 2007/08	Förderschule allgemein bildend				Förderschule BK				Weiterbildungskolleg			
	Schulen	Lerngruppen	erteilte Stunden	Teilnehmer	Schulen	Lerngruppen	erteilte Stunden	Teilnehmer	Schulen	Lerngruppen	erteilte Stunden	Teilnehmer
(1)	(2)	(3)	(4)	(5)	(2)	(3)	(4)	(5)	(2)	(3)	(4)	(5)
<b>Deutsch/Gesellschaftslehre</b>												
Deutsch (D)	701	15.157	57.680	145.084	21	547	1.073	5.066	56	1.494	6.114	30.979
Erdkunde / Geographie (EK)	469	3.563	6.001	43.016					35	305	846	5.657
Fächerübergreif. Unterricht Prim (UU)	156	1.088	6.019	10.857								
Fächerübergreif. Unterricht Sekl (MY)	106	565	2.098	6.294								
Geschichte (GE)	364	2.144	3.814	25.509	1	10	25	96	43	709	1.779	15.098
Geschichte / Politik (GP)	330	1.827	3.383	22.335								
Geschichte/Sozialwissenschaften (GW)									13	264	691	5.136
Gesellschaftslehre (GL)	2	35	69	242	2	35	69	242				
Literatur (LI)	1	1	3	17					13	28	75	404
Pädagogik (PA)	3	10	41	72	1	3	14	16	16	90	271	1.658
Politik (PK)	21	420	510	4.242	18	391	477	3.945	11	44	121	1.039
Psychologie (PS)	1	2	4	12					8	65	177	1.228
Rechtswissenschaften (RK)									3	4	15	66
Sachunterricht (SU)	493	2.924	8.939	29.299								
Sozialpädagogik (SO)												
Sozialwissenschaften (SW)	4	17	51	156					19	80	238	1.497
Soziologie (SL)	1	3	6	12	1	3	6	12	23	221	667	4.025
Volkswirtschaftslehre (VW)	5	41	79	371	5	41	79	371	27	137	360	2.467
<b>Fremdsprachen</b>												
Chinesisch (C)									2	2	8	43
Englisch (E)	597	5.221	14.440	54.968	17	221	518	1.707	56	1.357	5.316	28.321
Französisch (F)	25	102	310	626	4	26	66	163	47	273	1.066	4.656
Griechisch (G)									6	64	155	1.319
Hebräisch (H)									1	1	2	5
Italienisch (I)									3	5	17	69
Japanisch (K)									2	2	5	35
Latein (L)	14	54	161	311	1	12	36	32	27	205	792	3.085
Neugriechisch (Z)												
Niederländisch (N)									6	20	66	274
Polnisch (P)									1	1	5	33
Portugiesisch (O)												
Rumanisch (U)												
Russisch (R)									5	20	85	254
Sonstige Sprachen (SR)	3	5	11	62					1	4	18	95
Spanisch (S)	2	3	6	20	1	1	1	18	7	37	149	612
Türkisch (T)									2	7	19	109
<b>Muttersprachlicher Unterricht</b>												
Albanisch Muttersprache (LM)	1	1	3	6								
Arabisch Muttersprache (AM)	5	22	46	209								
Bosnisch Muttersprache (BM)												
Griechisch Muttersprache (GM)	1	1	2	2								
Italienisch Muttersprache (IM)	2	7	9	25								
Kroatisch Muttersprache (CM)												
Makedonisch Muttersprache (MM)												
Polnisch Muttersprache (PM)												
Portugiesisch Muttersprache (OM)												
Russisch Muttersprache (RM)												
Serbisch Muttersprache (EM)												
Slowenisch Muttersprache (WM)												
Sonstige Muttersprache (XM)	1	1	3	20								
Spanisch Muttersprache (SM)												
Türkisch Muttersprache (TM)	59	158	334	1.235								
<b>Muttersprache anstelle einer Pflichtfremdsprache</b>												
Albanisch als Pflichtfremdspr. (LH)	1	1	2	4								
Arabisch als Pflichtfremdspr. (RH)												
Bosnisch als Pflichtfremdspr. (BH)	1	1	2	12								
Italienisch als Pflichtfremdspr. (IH)												
Kroatisch als Pflichtfremdspr. (HH)	1	1	2	6								
Türkisch als Pflichtfremdspr. (TH)	2	4	5	30								

## Allgemein bildende Förderschulen (G/H und R/GY), F BK und Weiterbildungskolleg (Teil 2)

Unterrichtsfächer 2007/08	Förderschule allgemein bildend				Förderschule BK				Weiterbildungskolleg			
	Schu- len	Lern- gruppen	erteilte Stunden	Teil- nehmer	Schu- len	Lern- gruppen	erteilte Stunden	Teil- nehmer	Schu- len	Lern- gruppen	erteilte Stunden	Teil- nehmer
(1)	(2)	(3)	(4)	(5)	(2)	(3)	(4)	(5)	(2)	(3)	(4)	(5)
<b>Mathematik/Naturwissenschaften</b>												
Biologie (BI)	473	3.726	6.918	44.694	2	30	79	214	56	913	2.632	18.750
Chemie (CH)	122	349	572	3.849	1	13	25	116	35	209	546	3.872
Informatik (IF)	313	1.442	2.813	15.381	1	16	32	132	44	205	590	3.362
Mathematik (M)	692	12.262	49.901	121.597	17	218	588	1.796	56	1.393	5.536	29.077
Naturwissenschaften (NW)	199	914	2.019	10.619								
Physik (PH)	366	2.110	3.580	25.056	2	41	84	311	46	347	887	6.514
<b>Arbeitslehre/Technik</b>												
Arbeitslehre (AL)	522	4.393	17.620	43.683								
Arbeitslehre - Hauswirtschaft (AH)												
Arbeitslehre - Technik (AT)												
Arbeitslehre - Wirtschaft (AW)												
Ernährungs-/Nahrungsmittellehre (EL)												
Hauswirtsch. Lehre /Hw.Wissensch. (HW)	422	2.371	7.110	22.214								
Maschinenschreiben (MS)	6	14	22	99								
Technik (TC)	240	843	2.059	7.705					5	34	70	809
Textilgestaltung (TX)	264	802	1.568	8.476								
Werken / Musisches Werken (W)	277	1.272	3.405	11.518								
Wirtschaftswissenschaften/-lehre (WW)	15	279	416	2.691	15	279	416	2.691				
<b>Religion/Philosophie</b>												
Evangelische Religionslehre (ER)	424	2.029	3.368	19.797	13	108	139	1.161	18	79	203	1.360
Islammkunde in deutscher Sprache (IR)	14	44	92	446								
Jüdische Religionslehre (HR)	4	4	13	49								
Katholische Religionslehre (KR)	450	2.525	4.121	24.840	13	92	117	810	20	114	295	2.236
Orthodoxe Religionsl. (Griech.) (OR)												
Orthodoxe Religionsl. (Syrisch.) (YR)	3	5	9	79								
Philosophie (PL)	2	4	10	34					26	174	475	2.952
Praktische Philosophie (PP)	72	188	265	2.278	2	8	9	61	7	31	69	708
<b>Künstlerische Fächer/Sport</b>												
Chor (CO)	29	33	57	438					1	1	2	11
Darstellung und Gestaltung (DS)												
Instrumentalprakt. Grundkurs (IV)												
Kunst / Kunstzerziehung (KU)	573	6.485	14.051	71.139	3	20	39	150	29	149	476	2.643
Musik / Rhythmik (MU)	654	7.401	16.584	75.758	3	4	7	30	7	18	58	289
Spiel (SI)	166	594	1.430	5.946								
Sport / Bewegungserziehung (SP)	696	12.405	35.999	132.020	18	300	511	2.892	25	90	243	1.644
<b>Sonstiges</b>												
Braille'sche Punkschrift (BN)	11	42	90	172								
Erweitertes Bildungsangebot (EB)												
Fächer i.R. Selbständige Schule (XX)	7	48	183	586					1	33	148	605
Fächer im genehm. Schulversuch (VF)	7	20	51	218					2	96	190	1.847
Förderunterricht (FU)	15	212	381	2.027	15	212	381	2.027				
Gesamtunterricht (GU)	18	149	1.485	1.337								
Hausunterricht (HU)	18	27	91									
Lebenspraktische Unterweisung (LU)	161	6.817	34.060	57.905								
Sonderpäd.Förd.gemeinsam.Unterr. (GX)												
Sonderpädagogische Fördergruppen (FX)												
Spez. sonderpäd. Maßnahmen (MX)	652	15.023	54.344	123.765								
Unterweisung (UW)												
Zus.Förd.i.d. Schuleingangsphase (ZF)	8	30	92	236								
<b>Summe</b>	<b>11.267</b>	<b>118.241</b>	<b>368.814</b>	<b>1.181.706</b>	<b>177</b>	<b>2.631</b>	<b>4.791</b>	<b>24.059</b>	<b>811</b>	<b>9.325</b>	<b>31.476</b>	<b>184.843</b>
<b>Maximalwert</b>	<b>701</b>	<b>15.157</b>	<b>57.680</b>	<b>145.084</b>	<b>21</b>	<b>547</b>	<b>1.073</b>	<b>5.066</b>	<b>56</b>	<b>1.494</b>	<b>6.114</b>	<b>30.979</b>

## 7.6.5. Allgemein bildende Schulen, Berufskollegs und Schulen insgesamt

Unterrichtsfächer 2007/08	Allgemein bildende Schulen				Berufskolleg				Schulen insgesamt			
	Schulen	Lerngruppen	erteilte Stunden	Teilnehmer	Schulen	Lerngruppen	erteilte Stunden	Teilnehmer	Schulen	Lerngruppen	erteilte Stunden	Teilnehmer
(1)	(2)	(3)	(4)	(5)	(2)	(3)	(4)	(5)	(2)	(3)	(4)	(5)
<b>Deutsch/Gesellschaftslehre</b>												
Deutsch (D)	5.855	138.962	441.901	2.688.646	337	16.535	33.969	364.736	6.213	156.044	476.943	3.058.448
Erdkunde / Geographie (EK)	2.547	37.427	69.153	891.900	14	42	84	815	2.561	37.469	69.237	892.715
Fächerübergreif. Unterricht Prim (UU)	2.738	31.843	279.043	696.100					2.738	31.843	279.043	696.100
Fächerübergreif. Unterricht Sekl (MY)	106	565	2.098	6.294					106	565	2.098	6.294
Geschichte (GE)	2.518	40.165	83.523	959.006	65	441	929	9.967	2.584	40.616	84.477	969.069
Geschichte / Politik (GP)	330	1.827	3.383	22.335					330	1.827	3.383	22.335
Geschichte/Sozialwissenschaften (GW)	13	264	691	5.136					13	264	691	5.136
Gesellschaftslehre (GL)	190	6.110	16.030	167.895	75	977	1.788	21.545	267	7.122	17.887	189.682
Literatur (LI)	685	1.191	3.267	26.296					685	1.191	3.267	26.296
Pädagogik (PA)	664	4.074	13.492	83.475	84	812	2.447	19.174	749	4.889	15.953	102.665
Politik (PK)	1.324	19.304	30.652	523.412	316	14.818	19.944	323.390	1.658	34.513	51.073	850.747
Psychologie (PS)	44	230	681	4.649	56	307	637	7.588	100	537	1.318	12.237
Rechtswissenschaften (RK)	48	91	213	1.761					48	91	213	1.761
Sachunterricht (SU)	2.813	17.151	45.639	350.878					2.813	17.151	45.639	350.878
Sozialpädagogik (SO)	88	158	309	2.940					88	158	309	2.940
Sozialwissenschaften (SW)	1.361	8.556	24.355	183.864	19	105	307	2.545	1.380	8.661	24.662	186.409
Soziologie (SL)	23	221	667	4.025	47	226	455	5.508	71	450	1.128	9.545
Volkswirtschaftslehre (VW)	27	137	360	2.467	129	2.961	5.765	66.604	161	3.139	6.204	69.442
<b>Fremdsprachen</b>												
Chinesisch (C)	14	29	94	644					14	29	94	644
Englisch (E)	6.168	90.582	282.917	2.070.934	348	13.909	31.129	306.317	6.533	104.712	314.564	2.378.958
Französisch (F)	1.514	18.948	60.895	409.776	180	1.194	3.074	24.515	1.698	20.168	64.035	434.454
Griechisch (G)	56	225	619	3.472					56	225	619	3.472
Hebräisch (H)	16	35	101	284					16	35	101	284
Italienisch (I)	202	961	3.256	19.736	14	44	125	882	216	1.005	3.381	20.618
Japanisch (K)	15	40	132	670					15	40	132	670
Latein (L)	863	11.170	37.701	250.408	8	11	37	198	872	11.193	37.774	250.638
Neugriechisch (Z)	2	9	32	91					2	9	32	91
Niederländisch (N)	137	675	2.232	14.477	32	217	514	4.439	169	892	2.746	18.916
Polnisch (P)	10	24	39	518					10	24	39	518
Portugiesisch (O)	2	16	50	252					2	16	50	252
Rumanisch (U)	1	1	2	12					1	1	2	12
Russisch (R)	132	552	1.090	12.026	4	9	28	185	136	561	1.118	12.211
Sonstige Sprachen (SR)	39	85	189	1.526	19	90	197	1.662	58	175	386	3.188
Spanisch (S)	611	4.122	14.558	88.010	142	1.824	5.160	40.736	754	5.947	19.719	128.764
Türkisch (T)	73	367	1.017	6.989	3	6	13	65	76	373	1.030	7.054
<b>Muttersprachlicher Unterricht</b>												
Albanisch Muttersprache (LM)	65	108	408	1.649					65	108	408	1.649
Arabisch Muttersprache (AM)	164	334	1.161	5.260					164	334	1.161	5.260
Bosnisch Muttersprache (BM)	33	48	176	791					33	48	176	791
Griechisch Muttersprache (GM)	99	223	974	3.191					99	223	974	3.191
Italienisch Muttersprache (IM)	150	335	1.235	4.378					150	335	1.235	4.378
Kroatisch Muttersprache (CM)	37	52	279	906					37	52	279	906
Makedonisch Muttersprache (MM)	30	31	89	640					30	31	89	640
Polnisch Muttersprache (PM)	42	65	295	1.433					42	65	295	1.433
Portugiesisch Muttersprache (OM)	42	106	422	1.717					42	106	422	1.717
Russisch Muttersprache (RM)	88	191	661	3.178					88	191	661	3.178
Serbisch Muttersprache (EM)	28	44	192	727					28	44	192	727
Slowenisch Muttersprache (WM)	4	4	10	53					4	4	10	53
Sonstige Muttersprache (XM)	60	158	646	2.691					60	158	646	2.691
Spanisch Muttersprache (SM)	64	139	587	2.422					64	139	587	2.422
Türkisch Muttersprache (TM)	1.020	4.000	10.215	65.561					1.020	4.000	10.215	65.561
<b>Muttersprache anstelle einer Pflichtfremdsprache</b>												
Albanisch als Pflichtfremdspr. (LH)	1	1	2	4					1	1	2	4
Arabisch als Pflichtfremdspr. (RH)	3	6	15	55					3	6	15	55
Bosnisch als Pflichtfremdspr. (BH)	1	1	2	12					1	1	2	12
Italienisch als Pflichtfremdspr. (IH)	1	2	10	26					1	2	10	26
Kroatisch als Pflichtfremdspr. (HH)	1	1	2	6					1	1	2	6
Türkisch als Pflichtfremdspr. (TH)	12	60	157	861					12	60	157	861

## Allgemein bildende Schulen, Berufskollegs und Schulen insgesamt (Teil 2)

Unterrichtsfächer 2007/08	Allgemein bildende Schulen				Berufskolleg				Schulen Insgesamt			
	Schu- len	Lern- gruppen	erteilte Stunden	Teil- nehmer	Schu- len	Lern- gruppen	erteilte Stunden	Teil- nehmer	Schu- len	Lern- gruppen	erteilte Stunden	Teil- nehmer
(1)	(2)	(3)	(4)	(5)	(2)	(3)	(4)	(5)	(2)	(3)	(4)	(5)
<b>Mathematik/Naturwissenschaften</b>												
Biologie (BI)	2.645	52.677	111.380	1.220.562	186	1.957	4.555	45.484	2.833	54.664	116.014	1.266.260
Chemie (CH)	2.137	28.374	56.039	665.945	131	707	1.499	15.346	2.269	29.094	57.563	681.407
Informatik (IF)	2.276	13.569	29.782	238.991	129	1.426	3.854	31.137	2.406	15.011	33.668	270.260
Mathematik (M)	5.536	103.504	368.521	2.215.901	318	10.176	25.995	229.134	5.871	113.898	395.104	2.446.831
Naturwissenschaften (NW)	404	5.151	13.403	115.099					404	5.151	13.403	115.099
Physik (PH)	2.520	38.625	73.048	915.708	207	1.706	3.423	36.309	2.729	40.372	76.555	952.328
<b>Arbeitslehre/Technik</b>												
Arbeitslehre (AL)	522	4.393	17.620	43.683					522	4.393	17.620	43.683
Arbeitslehre - Hauswirtschaft (AH)	931	9.804	20.650	151.517					931	9.804	20.650	151.517
Arbeitslehre - Technik (AT)	931	12.899	27.077	204.887					931	12.899	27.077	204.887
Arbeitslehre - Wirtschaft (AW)	925	11.861	19.479	262.928					925	11.861	19.479	262.928
Ernährungs-/Nahrungsmittellehre (EL)	82	308	892	6.306	76	515	1.109	12.002	158	823	2.001	18.308
Hauswirtsch. Lehre /Hw. Wissensch. (HW)	884	3.504	9.489	42.352					884	3.504	9.489	42.352
Maschinenschreiben (MS)	6	14	22	99					6	14	22	99
Technik (TC)	785	3.185	8.554	47.920					785	3.185	8.554	47.920
Textilgestaltung (TX)	1.406	7.683	14.136	154.041					1.406	7.683	14.136	154.041
Werken / Muisches Werken (W)	277	1.272	3.405	11.518					277	1.272	3.405	11.518
Wirtschaftswissenschaften/-lehre (WW)	48	312	574	8.026	226	9.646	15.745	205.496	289	10.237	16.735	216.213
<b>Religion/Philosophie</b>												
Evangelische Religionslehre (ER)	4.931	33.989	65.701	697.384	290	6.612	9.625	143.064	5.234	40.709	75.465	841.609
Islamlunde in deutscher Sprache (IR)	140	598	1.095	10.840	1	3	6	73	141	601	1.101	10.913
Jüdische Religionslehre (HR)	25	55	144	839					25	55	144	839
Katholische Religionslehre (KR)	5.518	45.930	89.212	994.840	262	4.939	7.101	106.860	5.793	50.961	96.430	1.102.510
Orthodoxe Religionsl. (Griech.) (OR)	43	105	251	2.358	6	13	18	280	49	118	269	2.638
Orthodoxe Religionsl. (Syrisch) (YR)	54	126	214	1.250					54	126	214	1.250
Philosophie (PL)	807	3.442	9.552	68.696	47	271	522	6.247	854	3.713	10.074	74.943
Praktische Philosophie (PP)	989	3.627	6.510	71.948	66	380	756	7.849	1.057	4.015	7.275	79.858
<b>Künstlerische Fächer/Sport</b>												
Chor (CO)	483	795	1.269	24.879					483	795	1.269	24.879
Darstellung und Gestaltung (DS)	117	933	2.463	17.821					117	933	2.463	17.821
Instrumentalprakt. Grundkurs (IV)	127	189	463	3.569					127	189	463	3.569
Kunst / Kunstziehung (KU)	6.077	79.884	167.847	1.814.358	108	709	1.530	15.966	6.188	80.613	169.416	1.830.474
Musik / Rhythmik (MU)	6.054	68.790	114.565	1.558.877	107	767	1.501	17.527	6.164	69.561	116.073	1.576.434
Spiel (SI)	166	594	1.430	5.946	25	103	181	2.434	191	697	1.611	8.380
Sport / Bewegungserziehung (SP)	6.196	121.911	280.437	2.757.642	324	10.591	19.358	237.611	6.538	132.802	300.306	2.998.145
<b>Sonstiges</b>												
Braille'sche Punkschrift (BN)	11	42	90	172					11	42	90	172
Erweitertes Bildungsangebot (EB)	186	1.215	2.374	18.533					186	1.215	2.374	18.533
Fächer i.R. Selbständige Schule (XX)	66	859	1.671	18.673	2	22	38	454	68	881	1.709	19.127
Fächer im genehm. Schulversuch (VF)	450	15.022	23.560	348.442					450	15.022	23.560	348.442
Förderunterricht (FU)	2.632	27.460	45.651	512.648	90	1.932	3.077	41.093	2.737	29.604	49.109	555.768
Gesamtunterricht (GU)	18	149	1.485	1.337					18	149	1.485	1.337
Hausunterricht (HU)	31	50	151		5	13	42	280	36	63	193	280
Lebenspraktische Unterweisung (LU)	161	6.817	34.060	57.905					161	6.817	34.060	57.905
Sonderpäd. Ford.gemeinsam.Unterr. (GX)	723	2.978	17.924	17.260					723	2.978	17.924	17.260
Sonderpädagogische Fördergruppen (FX)	40	108	658	957					40	108	658	957
Spez. sonderpäd. Maßnahmen (MX)	652	15.023	54.344	123.765					652	15.023	54.344	123.765
Unterweisung (UW)	34	970	1.414	32.771					34	970	1.414	32.771
Zus.Förd.i.d. Schuleingangsphase (ZF)	414	1.565	4.325	23.501					414	1.565	4.325	23.501
<b>Summe</b>	<b>92.634</b>	<b>1.172.387</b>	<b>3.140.850</b>	<b>25.089.159</b>	<b>4.498</b>	<b>107.016</b>	<b>206.537</b>	<b>2.355.517</b>	<b>97.309</b>	<b>1.282.034</b>	<b>3.352.178</b>	<b>27.468.735</b>
<b>Maximalwert</b>	<b>6.196</b>	<b>138.962</b>	<b>441.901</b>	<b>2.757.642</b>	<b>348</b>	<b>16.535</b>	<b>33.969</b>	<b>364.736</b>	<b>6.538</b>	<b>156.044</b>	<b>476.943</b>	<b>3.058.448</b>

## 7.7. Schulabgänger(-innen) mit allgemein bildenden Abschlussarten

### 7.7.1. Alle Schüler(-innen)

Abschlussart 2007 (m+w) alle Schüler(-innen)	Haupt- schule	Real- schule	Gym- nasium	Gesamt- schule	Freie Waldorf- schule	Förder- schule	Berufs- kolleg	Weiter- bild.- kolleg	alle Schul- formen	nur weibl.	nur männl.
Ohne Abschluss	4.886	403	209	987		845			7.330	2.672	4.658
Abschlusszeugnis der Förderschule, Förderschwerpunkt geistige Entwicklung	8			10	43	1.729			1.790	728	1.062
Abgangszeugnis der Förderschule, Förderschwerpunkt Lernen	28	1		10		1.128			1.167	433	734
Abschlusszeugnis der Förderschule, Förderschwerpunkt Lernen	18	1		12		4.198			4.229	1.690	2.539
<b>ohne Hauptschulabschluss bzw. andere Abschlussarten</b>	<b>4.940</b>	<b>405</b>	<b>209</b>	<b>1.019</b>	<b>43</b>	<b>7.900</b>			<b>14.516</b>	<b>5.523</b>	<b>8.993</b>
	<b>9,4%</b>	<b>0,7%</b>	<b>0,3%</b>	<b>2,9%</b>	<b>3,1%</b>	<b>61,4%</b>			<b>4,3%</b>	<b>3,3%</b>	<b>5,2%</b>
Hauptschulabschluss	4.314	153	98	627		2.806	2.784	474	11.256	4.324	6.932
Hauptschulabschluss mit Berechtigung zum Besuch der Klasse 10 Typ B	421	638	287	771	133	40			2.290	1.092	1.198
Hauptschulabschluss nach Klasse 10	27.053	856	278	7.734	76	1.673	45.507	690	83.867	35.798	48.069
<b>Hauptschulabschluss insgesamt</b>	<b>31.788</b>	<b>1.647</b>	<b>663</b>	<b>9.132</b>	<b>209</b>	<b>4.519</b>	<b>48.291</b>	<b>1.164</b>	<b>97.413</b>	<b>41.214</b>	<b>56.199</b>
	<b>60,4%</b>	<b>3,0%</b>	<b>1,1%</b>	<b>26,3%</b>	<b>15,1%</b>	<b>35,1%</b>	<b>42,3%</b>	<b>17,0%</b>	<b>28,7%</b>	<b>24,6%</b>	<b>32,7%</b>
Mittlerer Abschluss (FOR ohne Qualifikationsvermerk)	8.895	25.796	243	9.636	598	206	14.937	949	61.260	29.412	31.848
Mittlerer Abschluss (FOR mit Qualifikationsvermerk)	7.029	27.685	6.328	4.185		112	8.850	1.037	55.226	31.042	24.184
<b>Fachoberschulreife insgesamt</b>	<b>15.924</b>	<b>53.481</b>	<b>6.571</b>	<b>13.821</b>	<b>598</b>	<b>318</b>	<b>23.787</b>	<b>1.986</b>	<b>116.486</b>	<b>60.454</b>	<b>56.032</b>
	<b>30,2%</b>	<b>96,3%</b>	<b>10,8%</b>	<b>39,8%</b>	<b>43,2%</b>	<b>2,5%</b>	<b>20,8%</b>	<b>29,0%</b>	<b>34,3%</b>	<b>36,1%</b>	<b>32,6%</b>
Fachhochschulreife (schulischer Teil)			4.320	2.020		43	16.411	321	23.115	12.101	11.014
Fachhochschulreife						28	19.372	796	20.196	10.502	9.694
<b>Fachhochschulreife insgesamt</b>			<b>4.320</b>	<b>2.020</b>		<b>71</b>	<b>35.783</b>	<b>1.117</b>	<b>43.311</b>	<b>22.603</b>	<b>20.708</b>
			<b>7,1%</b>	<b>5,8%</b>		<b>0,6%</b>	<b>31,3%</b>	<b>16,3%</b>	<b>12,8%</b>	<b>13,5%</b>	<b>12,0%</b>
Allgemeine Hochschulreife			49.092	8.771	534	59	6.384	2.572	67.412	37.501	29.911
Fachgebundene Hochschulreife							38		38	14	24
<b>Hochschulreife insgesamt</b>			<b>49.092</b>	<b>8.771</b>	<b>534</b>	<b>59</b>	<b>6.422</b>	<b>2.572</b>	<b>67.450</b>	<b>37.515</b>	<b>29.935</b>
			<b>80,7%</b>	<b>25,2%</b>	<b>38,6%</b>	<b>0,5%</b>	<b>5,6%</b>	<b>37,6%</b>	<b>19,9%</b>	<b>22,4%</b>	<b>17,4%</b>
<b>Insgesamt</b>	<b>52.652</b>	<b>55.533</b>	<b>60.855</b>	<b>34.763</b>	<b>1.384</b>	<b>12.867</b>	<b>114.283</b>	<b>6.839</b>	<b>339.176</b>	<b>167.309</b>	<b>171.867</b>

Die Abschlussarten der Freien Waldorfschulen im Bereich Hauptschulabschluss und Sekundarabschluss I meinen die Möglichkeit der Zuerkennung von gleichwertigen Abschlüssen (siehe BASS 13-72 Nr. 8 – Anwendungen der Bestimmungen über die Vergabe von Abschlüssen in der Sekundarstufe I auf Zeugnisse der Waldorfschulen) durch die Bezirksregierungen. Eine Differenzierung innerhalb der Fachoberschulreife wird für die freie Waldorfschule nicht erfasst.

## 7.7.2. Deutsche ohne Aussiedler(-innen)

Abschlussart 2007 (m+w) deutsch (ohne Spätaussiedler)	Haupt- schule	Real- schule	Gym- nasium	Gesamt- schule	Freie Waldorf- schule	Förder- schule	Berufs- kolleg	Weiter- bild.- kolleg	alle Schul- formen	nur weibl.	nur männl.
Ohne Abschluss	3.092	329	185	710		646			4.962	1.830	3.132
Abschlusszeugnis der Förderschule, Förderschwerpunkt geistige Entwicklung	8			9	41	1.355			1.413	564	849
Abgangszeugnis der Förderschule, Förderschwerpunkt Lernen	21	1		9		709			740	269	471
Abschlusszeugnis der Förderschule, Förderschwerpunkt Lernen	14	1		9		2.876			2.900	1.131	1.769
<b>ohne Hauptschulabschluss bzw. andere Abschlussarten</b>	<b>3.135</b>	<b>331</b>	<b>185</b>	<b>737</b>	<b>41</b>	<b>5.586</b>			<b>10.015</b>	<b>3.794</b>	<b>6.221</b>
	<b>8,4%</b>	<b>0,7%</b>	<b>0,3%</b>	<b>2,7%</b>	<b>3,0%</b>	<b>58,2%</b>			<b>3,5%</b>	<b>2,7%</b>	<b>4,3%</b>
Hauptschulabschluss	2.928	133	90	483		2.112	2.124	352	8.222	3.110	5.112
Hauptschulabschluss mit Berechtigung zum Besuch der Klasse 10 Typ B	239	500	248	512	130	31			1.660	783	877
Hauptschulabschluss nach Klasse 10	19.399	693	228	5.898	72	1.471	40.189	502	68.452	28.909	39.543
<b>Hauptschulabschluss insgesamt</b>	<b>22.566</b>	<b>1.326</b>	<b>566</b>	<b>6.893</b>	<b>202</b>	<b>3.614</b>	<b>42.313</b>	<b>854</b>	<b>78.334</b>	<b>32.802</b>	<b>45.532</b>
	<b>60,4%</b>	<b>2,7%</b>	<b>1,0%</b>	<b>24,8%</b>	<b>14,9%</b>	<b>37,6%</b>	<b>42,4%</b>	<b>15,5%</b>	<b>27,3%</b>	<b>23,1%</b>	<b>31,3%</b>
Mittlerer Abschluss (FOR ohne Qualifikationsvermerk)	6.389	22.608	213	7.798	585	184	12.169	682	50.628	24.012	26.616
Mittlerer Abschluss (FOR mit Qualifikationsvermerk)	5.259	24.809	5.715	3.423		99	7.688	788	47.781	26.810	20.971
<b>Fachoberschulreife insgesamt</b>	<b>11.648</b>	<b>47.417</b>	<b>5.928</b>	<b>11.221</b>	<b>585</b>	<b>283</b>	<b>19.857</b>	<b>1.470</b>	<b>98.409</b>	<b>50.822</b>	<b>47.587</b>
	<b>31,2%</b>	<b>96,6%</b>	<b>10,4%</b>	<b>40,4%</b>	<b>43,1%</b>	<b>2,9%</b>	<b>19,9%</b>	<b>26,8%</b>	<b>34,2%</b>	<b>35,8%</b>	<b>32,8%</b>
Fachhochschulreife (schulischer Teil)			3.874	1.514		36	14.002	268	19.694	10.371	9.323
Fachhochschulreife						27	17.765	658	18.450	9.683	8.767
<b>Fachhochschulreife insgesamt</b>			<b>3.874</b>	<b>1.514</b>		<b>63</b>	<b>31.767</b>	<b>926</b>	<b>38.144</b>	<b>20.054</b>	<b>18.090</b>
			<b>6,8%</b>	<b>5,4%</b>		<b>0,7%</b>	<b>31,8%</b>	<b>16,9%</b>	<b>13,3%</b>	<b>14,1%</b>	<b>12,5%</b>
Allgemeine Hochschulreife			46.278	7.416	530	57	5.903	2.245	62.429	34.630	27.799
Fachgebundene Hochschulreife							36		36	13	23
<b>Hochschulreife insgesamt</b>			<b>46.278</b>	<b>7.416</b>	<b>530</b>	<b>57</b>	<b>5.939</b>	<b>2.245</b>	<b>62.465</b>	<b>34.643</b>	<b>27.822</b>
			<b>81,4%</b>	<b>26,7%</b>	<b>39,0%</b>	<b>0,6%</b>	<b>5,9%</b>	<b>40,9%</b>	<b>21,7%</b>	<b>24,4%</b>	<b>19,2%</b>
<b>Insgesamt</b>	<b>37.349</b>	<b>49.074</b>	<b>56.831</b>	<b>27.781</b>	<b>1.358</b>	<b>9.603</b>	<b>99.876</b>	<b>5.495</b>	<b>287.367</b>	<b>142.115</b>	<b>145.252</b>

Abschlussart 2007 (m+w) deutsch (ohne Spätaussiedler)	H	R	GY	GE	FW	F	BK	WBK	alle Schul- formen	nur weibl.	nur männl.
<b>Insgesamt</b>	<b>37.349</b>	<b>49.074</b>	<b>56.831</b>	<b>27.781</b>	<b>1.358</b>	<b>9.603</b>	<b>99.876</b>	<b>5.495</b>	<b>287.367</b>	<b>142.115</b>	<b>145.252</b>
davon											
Ohne Abschluss	3.135	331	185	737	41	5.586			10.015	3.794	6.221
Hauptschulab. (HSA)	22.566	1.326	566	6.893	202	3.614	42.313	854	78.334	32.802	45.532
Fachoberschulreife	11.648	47.417	5.928	11.221	585	283	19.857	1.470	98.409	50.822	47.587
Fachhochschulreife			3.874	1.514		63	31.767	926	38.144	20.054	18.090
Hochschulreife			46.278	7.416	530	57	5.939	2.245	62.465	34.643	27.822
<b>Insgesamt</b>	<b>100%</b>	<b>100%</b>	<b>100%</b>	<b>100%</b>	<b>100%</b>	<b>100%</b>	<b>100%</b>	<b>100%</b>	<b>100%</b>	<b>100%</b>	<b>100%</b>
davon											
Ohne Abschluss	8,4%	0,7%	0,3%	2,7%	3,0%	58,2%			3,5%	2,7%	4,3%
Hauptschulab. (HSA)	60,4%	2,7%	1,0%	24,8%	14,9%	37,6%	42,4%	15,5%	27,3%	23,1%	31,3%
Fachoberschulreife	31,2%	96,6%	10,4%	40,4%	43,1%	2,9%	19,9%	26,8%	34,2%	35,8%	32,8%
Fachhochschulreife			6,8%	5,4%		0,7%	31,8%	16,9%	13,3%	14,1%	12,5%
Hochschulreife			81,4%	26,7%	39,0%	0,6%	5,9%	40,9%	21,7%	24,4%	19,2%

## 7.7.3. Ausländer(-innen) und Aussiedler(-innen)

Abschlussart 2007 (m+w) Ausländer(-innen) und Aussiedler(-innen)	Haupt- schule	Real- schule	Gym- nasium	Gesamt- schule	Freie Waldorf- schule	Förder- schule	Berufs- kolleg	Weiter- bild.- kolleg	alle Schul- formen	nur weibl.	nur männl.
Ohne Abschluss	1.794	74	24	277		199			2.368	842	1.526
Abschlusszeugnis der Förderschule, Förderschwerpunkt geistige Entwicklung				1	2	374			377	164	213
Abgangszeugnis der Förderschule, Förderschwerpunkt Lernen	7			1		419			427	164	263
Abschlusszeugnis der Förderschule, Förderschwerpunkt Lernen	4			3		1.322			1.329	559	770
ohne Hauptschulabschluss bzw. andere Abschlussarten	1.805	74	24	282	2	2.314			4.501	1.729	2.772
	11,8%	1,1%	0,6%	4,0%	7,7%	70,9%			8,7%	6,9%	10,4%
Hauptschulabschluss	1.386	20	8	144		694	660	122	3.034	1.214	1.820
Hauptschulabschluss mit Berechtigung zum Besuch der Klasse 10 Typ B	182	138	39	259	3	9			630	309	321
Hauptschulabschluss nach Klasse 10	7.654	163	50	1.836	4	202	5.318	188	15.415	6.889	8.526
Hauptschulabschluss insgesamt	9.222	321	97	2.239	7	905	5.978	310	19.079	8.412	10.667
	60,3%	5,0%	2,4%	32,1%	26,9%	27,7%	41,5%	23,1%	36,8%	33,4%	40,1%
Mittlerer Abschluss (FOR ohne Qualifikationsvermerk)	2.506	3.188	30	1.838	13	22	2.768	267	10.632	5.400	5.232
Mittlerer Abschluss (FOR mit Qualifikationsvermerk)	1.770	2.876	613	762		13	1.162	249	7.445	4.232	3.213
Fachoberschulreife insgesamt	4.276	6.064	643	2.600	13	35	3.930	516	18.077	9.632	8.445
	27,9%	93,9%	16,0%	37,2%	50,0%	1,1%	27,3%	38,4%	34,9%	38,2%	31,7%
Fachhochschulreife (schulischer Teil)			446	506		7	2.409	53	3.421	1.730	1.691
Fachhochschulreife						1	1.607	138	1.746	819	927
Fachhochschulreife insgesamt			446	506		8	4.016	191	5.167	2.549	2.618
			11,1%	7,2%		0,2%	27,9%	14,2%	10,0%	10,1%	9,8%
Allgemeine Hochschulreife			2.814	1.355	4	2	481	327	4.983	2.871	2.112
Fachgebundene Hochschulreife							2		2	1	1
Hochschulreife insgesamt			2.814	1.355	4	2	483	327	4.985	2.872	2.113
			69,9%	19,4%	15,4%	0,1%	3,4%	24,3%	9,6%	11,4%	7,9%
<b>Insgesamt</b>	<b>15.303</b>	<b>6.459</b>	<b>4.024</b>	<b>6.982</b>	<b>26</b>	<b>3.264</b>	<b>14.407</b>	<b>1.344</b>	<b>51.809</b>	<b>25.194</b>	<b>26.615</b>

Abschlussart 2007 (m+w) Ausländer(-innen) und Aussiedler(-innen)	H	R	GY	GE	FW	F	BK	WBK	alle Schul- formen	nur weibl.	nur männl.
<b>Insgesamt</b>	<b>15.303</b>	<b>6.459</b>	<b>4.024</b>	<b>6.982</b>	<b>26</b>	<b>3.264</b>	<b>14.407</b>	<b>1.344</b>	<b>51.809</b>	<b>25.194</b>	<b>26.615</b>
davon											
Ohne Abschluss	1.805	74	24	282	2	2.314			4.501	1.729	2.772
Hauptschulab. (HSA)	9.222	321	97	2.239	7	905	5.978	310	19.079	8.412	10.667
Fachoberschulreife	4.276	6.064	643	2.600	13	35	3.930	516	18.077	9.632	8.445
Fachhochschulreife			446	506		8	4.016	191	5.167	2.549	2.618
Hochschulreife			2.814	1.355	4	2	483	327	4.985	2.872	2.113
<b>Insgesamt</b>	<b>100%</b>	<b>100%</b>	<b>100%</b>	<b>100%</b>	<b>100%</b>	<b>100%</b>	<b>100%</b>	<b>100%</b>	<b>100%</b>	<b>100%</b>	<b>100%</b>
davon											
Ohne Abschluss	11,8%	1,1%	0,6%	4,0%	7,7%	70,9%			8,7%	6,9%	10,4%
Hauptschulab. (HSA)	60,3%	5,0%	2,4%	32,1%	26,9%	27,7%	41,5%	23,1%	36,8%	33,4%	40,1%
Fachoberschulreife	27,9%	93,9%	16,0%	37,2%	50,0%	1,1%	27,3%	38,4%	34,9%	38,2%	31,7%
Fachhochschulreife			11,1%	7,2%		0,2%	27,9%	14,2%	10,0%	10,1%	9,8%
Hochschulreife			69,9%	19,4%	15,4%	0,1%	3,4%	24,3%	9,6%	11,4%	7,9%



## 7.7.4. Ausländer(-innen)

Abschlussart 2007 (m+w) nicht deutsch	Haupt- schule	Real- schule	Gym- nasium	Gesamt- schule	Freie Waldorf- schule	Förder- schule	Berufs- kolleg	Weiter- bild.- kolleg	alle Schul- formen	nur weibl.	nur männl.
Ohne Abschluss	1.478	59	22	244		189			1.992	725	1.267
Abschlusszeugnis der Förderschule, Förderschwerpunkt geistige Entwicklung				1	2	299			302	126	176
Abgangszeugnis der Förderschule, Förderschwerpunkt Lernen	5			1		390			396	158	238
Abschlusszeugnis der Förderschule, Förderschwerpunkt Lernen	2			3		1.179			1.184	508	676
<b>ohne Hauptschulabschluss bzw. andere Abschlussarten</b>	<b>1.485</b>	<b>59</b>	<b>22</b>	<b>249</b>	<b>2</b>	<b>2.057</b>			<b>3.874</b>	<b>1.517</b>	<b>2.357</b>
	<b>13,5%</b>	<b>1,4%</b>	<b>0,8%</b>	<b>4,5%</b>	<b>8,0%</b>	<b>72,1%</b>			<b>10,7%</b>	<b>8,6%</b>	<b>12,7%</b>
Hauptschulabschluss	1.085	17	5	106		595	570	107	2.485	1.004	1.481
Hauptschulabschluss mit Berechtigung zum Besuch der Klasse 10 Typ B	123	108	31	229	3	9			503	253	250
Hauptschulabschluss nach Klasse 10	5.434	116	34	1.531	3	157	3.036	162	10.473	4.825	5.648
<b>Hauptschulabschluss insgesamt</b>	<b>6.642</b>	<b>241</b>	<b>70</b>	<b>1.866</b>	<b>6</b>	<b>761</b>	<b>3.606</b>	<b>269</b>	<b>13.461</b>	<b>6.082</b>	<b>7.379</b>
	<b>60,5%</b>	<b>5,7%</b>	<b>2,5%</b>	<b>33,9%</b>	<b>24,0%</b>	<b>26,7%</b>	<b>41,1%</b>	<b>27,2%</b>	<b>37,3%</b>	<b>34,5%</b>	<b>39,9%</b>
Mittlerer Abschluss (FOR ohne Qualifikationsvermerk)	1.749	2.134	26	1.466	13	16	1.889	214	7.507	3.898	3.609
Mittlerer Abschluss (FOR mit Qualifikationsvermerk)	1.098	1.758	475	604		10	738	193	4.876	2.719	2.157
<b>Fachoberschulreife insgesamt</b>	<b>2.847</b>	<b>3.892</b>	<b>501</b>	<b>2.070</b>	<b>13</b>	<b>26</b>	<b>2.627</b>	<b>407</b>	<b>12.383</b>	<b>6.617</b>	<b>5.766</b>
	<b>25,9%</b>	<b>92,8%</b>	<b>17,9%</b>	<b>37,6%</b>	<b>52,0%</b>	<b>0,9%</b>	<b>30,0%</b>	<b>41,2%</b>	<b>34,3%</b>	<b>37,6%</b>	<b>31,2%</b>
Fachhochschulreife (schulischer Teil)			309	370		6	1.509	39	2.233	1.144	1.089
Fachhochschulreife						1	785	111	897	434	463
<b>Fachhochschulreife insgesamt</b>			<b>309</b>	<b>370</b>		<b>7</b>	<b>2.294</b>	<b>150</b>	<b>3.130</b>	<b>1.578</b>	<b>1.552</b>
			<b>11,0%</b>	<b>6,7%</b>		<b>0,2%</b>	<b>26,2%</b>	<b>15,2%</b>	<b>8,7%</b>	<b>9,0%</b>	<b>8,4%</b>
Allgemeine Hochschulreife			1.896	956	4	2	238	163	3.259	1.823	1.436
Fachgebundene Hochschulreife											
<b>Hochschulreife insgesamt</b>			<b>1.896</b>	<b>956</b>	<b>4</b>	<b>2</b>	<b>238</b>	<b>163</b>	<b>3.259</b>	<b>1.823</b>	<b>1.436</b>
			<b>67,8%</b>	<b>17,3%</b>	<b>16,0%</b>	<b>0,1%</b>	<b>2,7%</b>	<b>16,5%</b>	<b>9,0%</b>	<b>10,3%</b>	<b>7,8%</b>
<b>Insgesamt</b>	<b>10.974</b>	<b>4.192</b>	<b>2.798</b>	<b>5.511</b>	<b>25</b>	<b>2.853</b>	<b>8.765</b>	<b>989</b>	<b>36.107</b>	<b>17.617</b>	<b>18.490</b>

Abschlussart 2007 (m+w) nicht deutsch	H	R	GY	GE	FW	F	BK	WBK	alle Schul- formen	nur weibl.	nur männl.
<b>Insgesamt</b>	<b>10.974</b>	<b>4.192</b>	<b>2.798</b>	<b>5.511</b>	<b>25</b>	<b>2.853</b>	<b>8.765</b>	<b>989</b>	<b>36.107</b>	<b>17.617</b>	<b>18.490</b>
davon											
Ohne Abschluss	1.485	59	22	249	2	2.057			3.874	1.517	2.357
Hauptschulab. (HSA)	6.642	241	70	1.866	6	761	3.606	269	13.461	6.082	7.379
Fachoberschulreife	2.847	3.892	501	2.070	13	26	2.627	407	12.383	6.617	5.766
Fachhochschulreife			309	370		7	2.294	150	3.130	1.578	1.552
Hochschulreife			1.896	956	4	2	238	163	3.259	1.823	1.436
<b>Insgesamt</b>	<b>100%</b>	<b>100%</b>	<b>100%</b>	<b>100%</b>	<b>100%</b>	<b>100%</b>	<b>100%</b>	<b>100%</b>	<b>100%</b>	<b>100%</b>	<b>100%</b>
davon											
Ohne Abschluss	13,5%	1,4%	0,8%	4,5%	8,0%	72,1%			10,7%	8,6%	12,7%
Hauptschulab. (HSA)	60,5%	5,7%	2,5%	33,9%	24,0%	26,7%	41,1%	27,2%	37,3%	34,5%	39,9%
Fachoberschulreife	25,9%	92,8%	17,9%	37,6%	52,0%	0,9%	30,0%	41,2%	34,3%	37,6%	31,2%
Fachhochschulreife			11,0%	6,7%		0,2%	26,2%	15,2%	8,7%	9,0%	8,4%
Hochschulreife			67,8%	17,3%	16,0%	0,1%	2,7%	16,5%	9,0%	10,3%	7,8%

## 7.7.5. Aussiedler(-innen)

Abschlussart 2007 (m+w) deutsch (nur Spätaussiedler)	Haupt- schule	Real- schule	Gym- nasium	Gesamt- schule	Freie Waldorf- schule	Förder- schule	Berufs- kolleg	Weiter- bild.- kolleg	alle Schul- formen	nur weibl.	nur männl.
Ohne Abschluss	316	15	2	33		10			376	117	259
Abschlusszeugnis der Förderschule, Förderschwerpunkt geistige Entwicklung						75			75	38	37
Abgangszeugnis der Förderschule, Förderschwerpunkt Lernen	2					29			31	6	25
Abschlusszeugnis der Förderschule, Förderschwerpunkt Lernen	2					143			145	51	94
<b>ohne Hauptschulabschluss bzw. andere Abschlussarten</b>	<b>320</b>	<b>15</b>	<b>2</b>	<b>33</b>		<b>257</b>			<b>627</b>	<b>212</b>	<b>415</b>
	7,4%	0,7%	0,2%	2,2%		62,5%			4,0%	2,8%	5,1%
Hauptschulabschluss	301	3	3	38		99	90	15	549	210	339
Hauptschulabschluss mit Berechtigung zum Besuch der Klasse 10 Typ B	59	30	8	30					127	56	71
Hauptschulabschluss nach Klasse 10	2.220	47	16	305	1	45	2.282	26	4.942	2.064	2.878
<b>Hauptschulabschluss insgesamt</b>	<b>2.580</b>	<b>80</b>	<b>27</b>	<b>373</b>	<b>1</b>	<b>144</b>	<b>2.372</b>	<b>41</b>	<b>5.618</b>	<b>2.330</b>	<b>3.288</b>
	59,6%	3,5%	2,2%	25,4%	100,0%	35,0%	42,0%	11,5%	35,8%	30,8%	40,5%
Mittlerer Abschluss (FOR ohne Qualifikationsvermerk)	757	1.054	4	372		6	879	53	3.125	1.502	1.623
Mittlerer Abschluss (FOR mit Qualifikationsvermerk)	672	1.118	138	158		3	424	56	2.569	1.513	1.056
<b>Fachoberschulreife insgesamt</b>	<b>1.429</b>	<b>2.172</b>	<b>142</b>	<b>530</b>		<b>9</b>	<b>1.303</b>	<b>109</b>	<b>5.694</b>	<b>3.015</b>	<b>2.679</b>
	33,0%	95,8%	11,6%	36,0%		2,2%	23,1%	30,7%	36,3%	39,8%	33,0%
Fachhochschulreife (schulischer Teil)			137	136		1	900	14	1.188	586	602
Fachhochschulreife							822	27	849	385	464
<b>Fachhochschulreife insgesamt</b>			<b>137</b>	<b>136</b>		<b>1</b>	<b>1.722</b>	<b>41</b>	<b>2.037</b>	<b>971</b>	<b>1.066</b>
			11,2%	9,2%		0,2%	30,5%	11,5%	13,0%	12,8%	13,1%
Allgemeine Hochschulreife			918	399			243	164	1.724	1.048	676
Fachgebundene Hochschulreife							2		2	1	1
<b>Hochschulreife insgesamt</b>			<b>918</b>	<b>399</b>			<b>245</b>	<b>164</b>	<b>1.726</b>	<b>1.049</b>	<b>677</b>
			74,9%	27,1%			4,3%	46,2%	11,0%	13,8%	8,3%
<b>Insgesamt</b>	<b>4.329</b>	<b>2.267</b>	<b>1.226</b>	<b>1.471</b>	<b>1</b>	<b>411</b>	<b>5.642</b>	<b>355</b>	<b>15.702</b>	<b>7.577</b>	<b>8.125</b>

Abschlussart 2007 (m+w) deutsch (nur Spätaussiedler)	H	R	GY	GE	FW	F	BK	WBK	alle Schul- formen	nur weibl.	nur männl.
<b>Insgesamt</b>	<b>4.329</b>	<b>2.267</b>	<b>1.226</b>	<b>1.471</b>	<b>1</b>	<b>411</b>	<b>5.642</b>	<b>355</b>	<b>15.702</b>	<b>7.577</b>	<b>8.125</b>
davon											
Ohne Abschluss	320	15	2	33		257			627	212	415
Hauptschulab. (HSA)	2.580	80	27	373	1	144	2.372	41	5.618	2.330	3.288
Fachoberschulreife	1.429	2.172	142	530		9	1.303	109	5.694	3.015	2.679
Fachhochschulreife			137	136		1	1.722	41	2.037	971	1.066
Hochschulreife			918	399			245	164	1.726	1.049	677
<b>Insgesamt</b>	<b>100%</b>	<b>100%</b>	<b>100%</b>	<b>100%</b>	<b>100%</b>	<b>100%</b>	<b>100%</b>	<b>100%</b>	<b>100%</b>	<b>100%</b>	<b>100%</b>
davon											
Ohne Abschluss	7,4%	0,7%	0,2%	2,2%		62,5%			4,0%	2,8%	5,1%
Hauptschulab. (HSA)	59,6%	3,5%	2,2%	25,4%	100,0%	35,0%	42,0%	11,5%	35,8%	30,8%	40,5%
Fachoberschulreife	33,0%	95,8%	11,6%	36,0%		2,2%	23,1%	30,7%	36,3%	39,8%	33,0%
Fachhochschulreife			11,2%	9,2%		0,2%	30,5%	11,5%	13,0%	12,8%	13,1%
Hochschulreife			74,9%	27,1%			4,3%	46,2%	11,0%	13,8%	8,3%

## 7.8. Top 12 nach der Anzahl der Staatsangehörigen

Abschlussart 2007 (m+w) deutsch (ohne Spätaussiedler)	H	R	GY	GE	FW	F	BK	WBK	alle Schul- formen	nur weibl.	nur männl.
<b>Insgesamt</b>	<b>37.349</b>	<b>49.074</b>	<b>56.831</b>	<b>27.781</b>	<b>1.358</b>	<b>9.603</b>	<b>99.876</b>	<b>5.495</b>	<b>287.367</b>	<b>142.115</b>	<b>145.252</b>
davon											
Ohne Abschluss	3.135	331	185	737	41	5.586			10.015	3.794	6.221
Hauptschulab. (HSA)	22.566	1.326	566	6.893	202	3.614	42.313	854	78.334	32.802	45.532
Fachoberschulreife	11.648	47.417	5.928	11.221	585	283	19.857	1.470	98.409	50.822	47.587
Fachhochschulreife			3.874	1.514		63	31.767	926	38.144	20.054	18.090
Hochschulreife			46.278	7.416	530	57	5.939	2.245	62.465	34.643	27.822
<b>Insgesamt</b>	<b>100%</b>	<b>100%</b>	<b>100%</b>	<b>100%</b>	<b>100%</b>	<b>100%</b>	<b>100%</b>	<b>100%</b>	<b>100%</b>	<b>100%</b>	<b>100%</b>
davon											
Ohne Abschluss	8,4%	0,7%	0,3%	2,7%	3,0%	58,2%			3,5%	2,7%	4,3%
Hauptschulab. (HSA)	60,4%	2,7%	1,0%	24,8%	14,9%	37,6%	42,4%	15,5%	27,3%	23,1%	31,3%
Fachoberschulreife	31,2%	96,6%	10,4%	40,4%	43,1%	2,9%	19,9%	26,8%	34,2%	35,8%	32,8%
Fachhochschulreife			6,8%	5,4%		0,7%	31,8%	16,9%	13,3%	14,1%	12,5%
Hochschulreife			81,4%	26,7%	39,0%	0,6%	5,9%	40,9%	21,7%	24,4%	19,2%

Abschlussart 2007 (m+w) türkisch	H	R	GY	GE	FW	F	BK	WBK	alle Schul- formen	nur weibl.	nur männl.
<b>Insgesamt</b>	<b>5.877</b>	<b>2.236</b>	<b>824</b>	<b>3.350</b>	<b>4</b>	<b>1.316</b>	<b>4.190</b>	<b>427</b>	<b>18.224</b>	<b>8.888</b>	<b>9.336</b>
davon											
Ohne Abschluss	728	38	7	170		912			1.855	677	1.178
Hauptschulab. (HSA)	3.673	140	31	1.270	1	394	1.630	131	7.270	3.302	3.968
Fachoberschulreife	1.476	2.058	183	1.207	3	8	1.426	195	6.556	3.561	2.995
Fachhochschulreife			104	229		2	1.051	46	1.432	713	719
Hochschulreife			499	474			83	55	1.111	635	476
<b>Insgesamt</b>	<b>100%</b>	<b>100%</b>	<b>100%</b>	<b>100%</b>	<b>100%</b>	<b>100%</b>	<b>100%</b>	<b>100%</b>	<b>100%</b>	<b>100%</b>	<b>100%</b>
davon											
Ohne Abschluss	12,4%	1,7%	0,8%	5,1%		69,3%			10,2%	7,6%	12,6%
Hauptschulab. (HSA)	62,5%	6,3%	3,8%	37,9%	25,0%	29,9%	38,9%	30,7%	39,9%	37,2%	42,5%
Fachoberschulreife	25,1%	92,0%	22,2%	36,0%	75,0%	0,6%	34,0%	45,7%	36,0%	40,1%	32,1%
Fachhochschulreife			12,6%	6,8%		0,2%	25,1%	10,8%	7,9%	8,0%	7,7%
Hochschulreife			60,6%	14,1%			2,0%	12,9%	6,1%	7,1%	5,1%

Abschlussart 2007 (m+w) deutsch (nur Spätaussiedler)	H	R	GY	GE	FW	F	BK	WBK	alle Schul- formen	nur weibl.	nur männl.
<b>Insgesamt</b>	<b>4.329</b>	<b>2.267</b>	<b>1.226</b>	<b>1.471</b>	<b>1</b>	<b>411</b>	<b>5.642</b>	<b>355</b>	<b>15.702</b>	<b>7.577</b>	<b>8.125</b>
davon											
Ohne Abschluss	320	15	2	33		257			627	212	415
Hauptschulab. (HSA)	2.580	80	27	373	1	144	2.372	41	5.618	2.330	3.288
Fachoberschulreife	1.429	2.172	142	530		9	1.303	109	5.694	3.015	2.679
Fachhochschulreife			137	136		1	1.722	41	2.037	971	1.066
Hochschulreife			918	399			245	164	1.726	1.049	677
<b>Insgesamt</b>	<b>100%</b>	<b>100%</b>	<b>100%</b>	<b>100%</b>	<b>100%</b>	<b>100%</b>	<b>100%</b>	<b>100%</b>	<b>100%</b>	<b>100%</b>	<b>100%</b>
davon											
Ohne Abschluss	7,4%	0,7%	0,2%	2,2%		62,5%			4,0%	2,8%	5,1%
Hauptschulab. (HSA)	59,6%	3,5%	2,2%	25,4%	100,0%	35,0%	42,0%	11,5%	35,8%	30,8%	40,5%
Fachoberschulreife	33,0%	95,8%	11,6%	36,0%		2,2%	23,1%	30,7%	36,3%	39,8%	33,0%
Fachhochschulreife			11,2%	9,2%		0,2%	30,5%	11,5%	13,0%	12,8%	13,1%
Hochschulreife			74,9%	27,1%			4,3%	46,2%	11,0%	13,8%	8,3%

## Top 12 nach der Anzahl der Staatsangehörigen (4-6)

Abschlussart 2007 (m+w) italienisch	H	R	GY	GE	FW	F	BK	WBK	alle Schul- formen	nur weibl.	nur männl.
<b>Insgesamt</b>	<b>662</b>	<b>281</b>	<b>144</b>	<b>298</b>	<b>1</b>	<b>145</b>	<b>737</b>	<b>39</b>	<b>2.307</b>	<b>1.102</b>	<b>1.205</b>
davon											
Ohne Abschluss	68	2	1	5		98			174	60	114
Hauptschulab. (HSA)	428	11		105		43	352	13	952	418	534
Fachoberschulreife	166	268	19	100	1	3	180	14	751	413	338
Fachhochschulreife			10	14		1	187	5	217	101	116
Hochschulreife			114	74			18	7	213	110	103
<b>Insgesamt</b>	<b>100%</b>	<b>100%</b>	<b>100%</b>	<b>100%</b>	<b>100%</b>	<b>100%</b>	<b>100%</b>	<b>100%</b>	<b>100%</b>	<b>100%</b>	<b>100%</b>
davon											
Ohne Abschluss	10,3%	0,7%	0,7%	1,7%		67,6%			7,5%	5,4%	9,5%
Hauptschulab. (HSA)	64,7%	3,9%		35,2%		29,7%	47,8%	33,3%	41,3%	37,9%	44,3%
Fachoberschulreife	25,1%	95,4%	13,2%	33,6%	100,0%	2,1%	24,4%	35,9%	32,6%	37,5%	28,0%
Fachhochschulreife			6,9%	4,7%		0,7%	25,4%	12,8%	9,4%	9,2%	9,6%
Hochschulreife			79,2%	24,8%			2,4%	17,9%	9,2%	10,0%	8,5%

Abschlussart 2007 (m+w) griechisch	H	R	GY	GE	FW	F	BK	WBK	alle Schul- formen	nur weibl.	nur männl.
<b>Insgesamt</b>	<b>279</b>	<b>192</b>	<b>129</b>	<b>135</b>		<b>65</b>	<b>375</b>	<b>37</b>	<b>1.212</b>	<b>573</b>	<b>639</b>
davon											
Ohne Abschluss	34	3		4		52			93	44	49
Hauptschulab. (HSA)	170	12	1	39		11	156	8	397	174	223
Fachoberschulreife	75	177	24	52		2	103	12	445	206	239
Fachhochschulreife			15	8			100	6	129	64	65
Hochschulreife			89	32			16	11	148	85	63
<b>Insgesamt</b>	<b>100%</b>	<b>100%</b>	<b>100%</b>	<b>100%</b>		<b>100%</b>	<b>100%</b>	<b>100%</b>	<b>100%</b>	<b>100%</b>	<b>100%</b>
davon											
Ohne Abschluss	12,2%	1,6%		3,0%		80,0%			7,7%	7,7%	7,7%
Hauptschulab. (HSA)	60,9%	6,3%	0,8%	28,9%		16,9%	41,6%	21,6%	32,8%	30,4%	34,9%
Fachoberschulreife	26,9%	92,2%	18,6%	38,5%		3,1%	27,5%	32,4%	36,7%	36,0%	37,4%
Fachhochschulreife			11,6%	5,9%			26,7%	16,2%	10,6%	11,2%	10,2%
Hochschulreife			69,0%	23,7%			4,3%	29,7%	12,2%	14,8%	9,9%

Abschlussart 2007 (m+w) marokkanisch	H	R	GY	GE	FW	F	BK	WBK	alle Schul- formen	nur weibl.	nur männl.
<b>Insgesamt</b>	<b>331</b>	<b>103</b>	<b>51</b>	<b>163</b>	<b>1</b>	<b>95</b>	<b>249</b>	<b>24</b>	<b>1.017</b>	<b>498</b>	<b>519</b>
davon											
Ohne Abschluss	42			9	1	64			116	44	72
Hauptschulab. (HSA)	180	5		52		30	98	5	370	158	212
Fachoberschulreife	109	98	9	47			75	14	352	195	157
Fachhochschulreife			3	12		1	72	2	90	46	44
Hochschulreife			39	43			4	3	89	55	34
<b>Insgesamt</b>	<b>100%</b>	<b>100%</b>	<b>100%</b>	<b>100%</b>	<b>100%</b>	<b>100%</b>	<b>100%</b>	<b>100%</b>	<b>100%</b>	<b>100%</b>	<b>100%</b>
davon											
Ohne Abschluss	12,7%			5,5%	100,0%	67,4%			11,4%	8,8%	13,9%
Hauptschulab. (HSA)	54,4%	4,9%		31,9%		31,6%	39,4%	20,8%	36,4%	31,7%	40,8%
Fachoberschulreife	32,9%	95,1%	17,6%	28,8%			30,1%	58,3%	34,6%	39,2%	30,3%
Fachhochschulreife			5,9%	7,4%		1,1%	28,9%	8,3%	8,8%	9,2%	8,5%
Hochschulreife			76,5%	26,4%			1,6%	12,5%	8,8%	11,0%	6,6%

## Top 12 nach der Anzahl der Staatsangehörigen (7-9)

Abschlussart 2007 (m+w) bosnisch-herzegowinisch	H	R	GY	GE	FW	F	BK	WBK	alle Schul- formen	nur weibl.	nur männl.
<b>Insgesamt</b>	<b>252</b>	<b>123</b>	<b>74</b>	<b>145</b>		<b>83</b>	<b>313</b>	<b>7</b>	<b>997</b>	<b>472</b>	<b>525</b>
davon											
Ohne Abschluss	27			6		62			95	48	47
Hauptschulab. (HSA)	158	6	3	36		21	137	5	366	156	210
Fachoberschulreife	67	117	12	57			78		331	167	164
Fachhochschulreife			9	12			86		107	46	61
Hochschulreife			50	34			12	2	98	55	43
<b>Insgesamt</b>	<b>100%</b>	<b>100%</b>	<b>100%</b>	<b>100%</b>		<b>100%</b>	<b>100%</b>	<b>100%</b>	<b>100%</b>	<b>100%</b>	<b>100%</b>
davon											
Ohne Abschluss	10,7%			4,1%		74,7%			9,5%	10,2%	9,0%
Hauptschulab. (HSA)	62,7%	4,9%	4,1%	24,8%		25,3%	43,8%	71,4%	36,7%	33,1%	40,0%
Fachoberschulreife	26,6%	95,1%	16,2%	39,3%			24,9%		33,2%	35,4%	31,2%
Fachhochschulreife			12,2%	8,3%			27,5%		10,7%	9,7%	11,6%
Hochschulreife			67,6%	23,4%			3,8%	28,6%	9,8%	11,7%	8,2%

Abschlussart 2007 (m+w) albanisch	H	R	GY	GE	FW	F	BK	WBK	alle Schul- formen	nur weibl.	nur männl.
<b>Insgesamt</b>	<b>357</b>	<b>61</b>	<b>21</b>	<b>67</b>	<b>1</b>	<b>264</b>	<b>173</b>	<b>6</b>	<b>950</b>	<b>452</b>	<b>498</b>
davon											
Ohne Abschluss	39			2		217			258	118	140
Hauptschulab. (HSA)	235	2		18	1	47	70	2	375	182	193
Fachoberschulreife	83	59	3	30			46		221	105	116
Fachhochschulreife			2	5			55	2	64	33	31
Hochschulreife			16	12			2	2	32	14	18
<b>Insgesamt</b>	<b>100%</b>	<b>100%</b>	<b>100%</b>	<b>100%</b>	<b>100%</b>	<b>100%</b>	<b>100%</b>	<b>100%</b>	<b>100%</b>	<b>100%</b>	<b>100%</b>
davon											
Ohne Abschluss	10,9%			3,0%		82,2%			27,2%	26,1%	28,1%
Hauptschulab. (HSA)	65,8%	3,3%		26,9%	100,0%	17,8%	40,5%	33,3%	39,5%	40,3%	38,8%
Fachoberschulreife	23,2%	96,7%	14,3%	44,8%			26,6%		23,3%	23,2%	23,3%
Fachhochschulreife			9,5%	7,5%			31,8%	33,3%	6,7%	7,3%	6,2%
Hochschulreife			76,2%	17,9%			1,2%	33,3%	3,4%	3,1%	3,6%

Abschlussart 2007 (m+w) serbisch	H	R	GY	GE	FW	F	BK	WBK	alle Schul- formen	nur weibl.	nur männl.
<b>Insgesamt</b>	<b>345</b>	<b>56</b>	<b>38</b>	<b>86</b>		<b>204</b>	<b>142</b>	<b>27</b>	<b>898</b>	<b>432</b>	<b>466</b>
davon											
Ohne Abschluss	81		1	7		170			259	122	137
Hauptschulab. (HSA)	199		2	35		34	57	6	333	148	185
Fachoberschulreife	65	56	5	30			51	12	219	114	105
Fachhochschulreife			3	3			32	4	42	21	21
Hochschulreife			27	11			2	5	45	27	18
<b>Insgesamt</b>	<b>100%</b>	<b>100%</b>	<b>100%</b>	<b>100%</b>		<b>100%</b>	<b>100%</b>	<b>100%</b>	<b>100%</b>	<b>100%</b>	<b>100%</b>
davon											
Ohne Abschluss	23,5%		2,6%	8,1%		83,3%			28,8%	28,2%	29,4%
Hauptschulab. (HSA)	57,7%		5,3%	40,7%		16,7%	40,1%	22,2%	37,1%	34,3%	39,7%
Fachoberschulreife	18,8%	100,0%	13,2%	34,9%			35,9%	44,4%	24,4%	26,4%	22,5%
Fachhochschulreife			7,9%	3,5%			22,5%	14,8%	4,7%	4,9%	4,5%
Hochschulreife			71,1%	12,8%			1,4%	18,5%	5,0%	6,3%	3,9%

## Top 12 nach der Anzahl der Staatsangehörigen (10-12)

Abschlussart 2007 (m+w) polnisch	H	R	GY	GE	FW	F	BK	WBK	alle Schul- formen	nur weibl.	nur männl.
<b>Insgesamt</b>	<b>241</b>	<b>112</b>	<b>120</b>	<b>107</b>	<b>1</b>	<b>27</b>	<b>226</b>	<b>29</b>	<b>863</b>	<b>414</b>	<b>449</b>
davon											
Ohne Abschluss	45	2		3		16			66	21	45
Hauptschulab. (HSA)	125	3	1	30		11	104	10	284	125	159
Fachoberschulreife	71	107	17	41			56	7	299	153	146
Fachhochschulreife			13	14			58	6	91	45	46
Hochschulreife			89	19	1		8	6	123	70	53
<b>Insgesamt</b>	<b>100%</b>	<b>100%</b>	<b>100%</b>	<b>100%</b>	<b>100%</b>	<b>100%</b>	<b>100%</b>	<b>100%</b>	<b>100%</b>	<b>100%</b>	<b>100%</b>
davon											
Ohne Abschluss	18,7%	1,8%		2,8%		59,3%			7,6%	5,1%	10,0%
Hauptschulab. (HSA)	51,9%	2,7%	0,8%	28,0%		40,7%	46,0%	34,5%	32,9%	30,2%	35,4%
Fachoberschulreife	29,5%	95,5%	14,2%	38,3%			24,8%	24,1%	34,6%	37,0%	32,5%
Fachhochschulreife			10,8%	13,1%			25,7%	20,7%	10,5%	10,9%	10,2%
Hochschulreife			74,2%	17,8%	100,0%		3,5%	20,7%	14,3%	16,9%	11,8%

Abschlussart 2007 (m+w) russisch	H	R	GY	GE	FW	F	BK	WBK	alle Schul- formen	nur weibl.	nur männl.
<b>Insgesamt</b>	<b>200</b>	<b>76</b>	<b>195</b>	<b>79</b>		<b>17</b>	<b>176</b>	<b>51</b>	<b>794</b>	<b>404</b>	<b>390</b>
davon											
Ohne Abschluss	33	3	1	3		6			46	13	33
Hauptschulab. (HSA)	99	4	9	15		7	76	15	225	90	135
Fachoberschulreife	68	69	25	25		3	44	18	252	153	99
Fachhochschulreife			20	8			46	10	84	43	41
Hochschulreife			140	28		1	10	8	187	105	82
<b>Insgesamt</b>	<b>100%</b>	<b>100%</b>	<b>100%</b>	<b>100%</b>		<b>100%</b>	<b>100%</b>	<b>100%</b>	<b>100%</b>	<b>100%</b>	<b>100%</b>
davon											
Ohne Abschluss	16,5%	3,9%	0,5%	3,8%		35,3%			5,8%	3,2%	8,5%
Hauptschulab. (HSA)	49,5%	5,3%	4,6%	19,0%		41,2%	43,2%	29,4%	28,3%	22,3%	34,6%
Fachoberschulreife	34,0%	90,8%	12,8%	31,6%		17,6%	25,0%	35,3%	31,7%	37,9%	25,4%
Fachhochschulreife			10,3%	10,1%			26,1%	19,6%	10,6%	10,6%	10,5%
Hochschulreife			71,8%	35,4%		5,9%	5,7%	15,7%	23,6%	26,0%	21,0%

Abschlussart 2007 (m+w) kroatisch	H	R	GY	GE	FW	F	BK	WBK	alle Schul- formen	nur weibl.	nur männl.
<b>Insgesamt</b>	<b>170</b>	<b>98</b>	<b>89</b>	<b>66</b>		<b>50</b>	<b>227</b>	<b>26</b>	<b>726</b>	<b>338</b>	<b>388</b>
davon											
Ohne Abschluss	19					42			61	25	36
Hauptschulab. (HSA)	94	6		16		7	98	2	223	95	128
Fachoberschulreife	57	92	10	29		1	50	8	247	116	131
Fachhochschulreife			8	3			62	6	79	37	42
Hochschulreife			71	18			17	10	116	65	51
<b>Insgesamt</b>	<b>100%</b>	<b>100%</b>	<b>100%</b>	<b>100%</b>		<b>100%</b>	<b>100%</b>	<b>100%</b>	<b>100%</b>	<b>100%</b>	<b>100%</b>
davon											
Ohne Abschluss	11,2%					84,0%			8,4%	7,4%	9,3%
Hauptschulab. (HSA)	55,3%	6,1%		24,2%		14,0%	43,2%	7,7%	30,7%	28,1%	33,0%
Fachoberschulreife	33,5%	93,9%	11,2%	43,9%		2,0%	22,0%	30,8%	34,0%	34,3%	33,8%
Fachhochschulreife			9,0%	4,5%			27,3%	23,1%	10,9%	10,9%	10,8%
Hochschulreife			79,8%	27,3%			7,5%	38,5%	16,0%	19,2%	13,1%

## 7.9. Sonstiges

## 7.9.1. Schüler(-innen) nach Kreisen

Verwaltungsbezirk 2007	Alle Schüler(-innen)	Ausländer(-innen)		Aussiedler(-innen)		Ausländer(-innen) und Aussiedler(-innen)	
			in v.H.		in v.H.		in v.H.
(1)	(2)	(3)	(4)	(5)	(6)	(7)	(8)
Krfr. Stadt Düsseldorf	86.670	15.073	17,4%	982	1,1%	16.055	18,5%
Krfr. Stadt Duisburg	78.592	19.235	24,5%	803	1,0%	20.038	25,5%
Krfr. Stadt Essen	88.118	12.027	13,6%	865	1,0%	12.892	14,6%
Krfr. Stadt Krefeld	40.550	5.186	12,8%	1.050	2,6%	6.236	15,4%
Krfr. Stadt Mönchengladbach	44.018	5.209	11,8%	992	2,3%	6.201	14,1%
Krfr. Stadt Mülheim an der Ruhr	23.178	3.065	13,2%	163	0,7%	3.228	13,9%
Krfr. Stadt Oberhausen	30.907	5.366	17,4%	282	0,9%	5.648	18,3%
Krfr. Stadt Remscheid	19.257	3.765	19,6%	727	3,8%	4.492	23,3%
Krfr. Stadt Solingen	24.249	3.947	16,3%	406	1,7%	4.353	18,0%
Krfr. Stadt Wuppertal	53.760	9.536	17,7%	1.187	2,2%	10.723	19,9%
Kreis Kleve	49.048	2.081	4,2%	853	1,7%	2.934	6,0%
Kreis Mettmann	67.214	8.306	12,4%	1.227	1,8%	9.533	14,2%
Rhein-Kreis Neuss	66.025	7.466	11,3%	1.345	2,0%	8.811	13,3%
Kreis Viersen	46.358	2.946	6,4%	605	1,3%	3.551	7,7%
Kreis Wesel	72.655	6.706	9,2%	1.257	1,7%	7.963	11,0%
<b>Regierungsbezirk Düsseldorf</b>	<b>790.599</b>	<b>109.914</b>	<b>13,9%</b>	<b>12.744</b>	<b>1,6%</b>	<b>122.658</b>	<b>15,5%</b>
Krfr. Stadt Aachen	41.219	5.762	14,0%	726	1,8%	6.488	15,7%
Krfr. Stadt Bonn	56.486	6.581	11,7%	1.139	2,0%	7.720	13,7%
Krfr. Stadt Köln	151.057	30.496	20,2%	1.703	1,1%	32.199	21,3%
Krfr. Stadt Leverkusen	27.363	3.623	13,2%	545	2,0%	4.168	15,2%
Kreis Aachen	46.161	5.279	11,4%	384	0,8%	5.663	12,3%
Kreis Düren	41.622	3.640	8,7%	982	2,4%	4.622	11,1%
Rhein-Erft-Kreis	66.904	7.749	11,6%	538	0,8%	8.287	12,4%
Kreis Euskirchen	31.540	1.431	4,5%	1.234	3,9%	2.665	8,4%
Kreis Heinsberg	41.404	2.878	7,0%	1.305	3,2%	4.183	10,1%
Oberbergischer Kreis	47.932	3.691	7,7%	2.446	5,1%	6.137	12,8%
Rheinisch-Bergischer Kreis	41.154	3.118	7,6%	420	1,0%	3.538	8,6%
Rhein-Sieg-Kreis	83.440	7.444	8,9%	3.331	4,0%	10.775	12,9%
<b>Regierungsbezirk Köln</b>	<b>676.282</b>	<b>81.692</b>	<b>12,1%</b>	<b>14.753</b>	<b>2,2%</b>	<b>96.445</b>	<b>14,3%</b>
Krfr. Stadt Bottrop	15.767	2.391	15,2%	205	1,3%	2.596	16,5%
Krfr. Stadt Gelsenkirchen	43.920	9.175	20,9%	502	1,1%	9.677	22,0%
Krfr. Stadt Münster	53.394	3.370	6,3%	1.671	3,1%	5.041	9,4%
Kreis Borken	69.115	3.037	4,4%	933	1,3%	3.970	5,7%
Kreis Coesfeld	38.678	1.180	3,1%	1.126	2,9%	2.306	6,0%
Kreis Recklinghausen	100.268	12.601	12,6%	1.843	1,8%	14.444	14,4%
Kreis Steinfurt	78.634	4.357	5,5%	3.764	4,8%	8.121	10,3%
Kreis Warendorf	45.849	3.635	7,9%	2.419	5,3%	6.054	13,2%
<b>Regierungsbezirk Münster</b>	<b>445.625</b>	<b>39.746</b>	<b>8,9%</b>	<b>12.463</b>	<b>2,8%</b>	<b>52.209</b>	<b>11,7%</b>
Krfr. Stadt Bielefeld	59.399	7.863	13,2%	4.256	7,2%	12.119	20,4%
Kreis Gütersloh	58.234	4.536	7,8%	3.496	6,0%	8.032	13,8%
Kreis Herford	44.711	3.528	7,9%	3.650	8,2%	7.178	16,1%
Kreis Höxter	28.368	916	3,2%	2.902	10,2%	3.818	13,5%
Kreis Lippe	57.039	3.642	6,4%	6.401	11,2%	10.043	17,6%
Kreis Minden-Lübbecke	55.468	3.030	5,5%	5.666	10,2%	8.696	15,7%
Kreis Paderborn	53.555	2.797	5,2%	4.703	8,8%	7.500	14,0%
<b>Regierungsbezirk Detmold</b>	<b>356.774</b>	<b>26.312</b>	<b>7,4%</b>	<b>31.074</b>	<b>8,7%</b>	<b>57.386</b>	<b>16,1%</b>
Krfr. Stadt Bochum	54.725	6.771	12,4%	938	1,7%	7.709	14,1%
Krfr. Stadt Dortmund	89.974	14.346	15,9%	1.863	2,1%	16.209	18,0%
Krfr. Stadt Hagen	36.190	6.754	18,7%	703	1,9%	7.457	20,6%
Krfr. Stadt Hamm	30.798	4.037	13,1%	1.285	4,2%	5.322	17,3%
Krfr. Stadt Herne	23.571	4.559	19,3%	357	1,5%	4.916	20,9%
Ennepe-Ruhr-Kreis	45.528	4.760	10,5%	1.225	2,7%	5.985	13,1%
Hochsauerlandkreis	49.214	3.467	7,0%	1.887	3,8%	5.354	10,9%
Märkischer Kreis	72.055	9.904	13,7%	3.164	4,4%	13.068	18,1%
Kreis Olpe	24.153	2.012	8,3%	691	2,9%	2.703	11,2%
Kreis Siegen-Wittgenstein	49.384	4.105	8,3%	1.838	3,7%	5.943	12,0%
Kreis Soest	52.265	3.234	6,2%	2.949	5,6%	6.183	11,8%
Kreis Unna	64.114	6.821	10,6%	1.992	3,1%	8.813	13,7%
<b>Regierungsbezirk Arnsberg</b>	<b>591.971</b>	<b>70.770</b>	<b>12,0%</b>	<b>18.892</b>	<b>3,2%</b>	<b>89.662</b>	<b>15,1%</b>
<b>Land Nordrhein-Westfalen</b>	<b>2.861.251</b>	<b>328.434</b>	<b>11,5%</b>	<b>89.926</b>	<b>3,1%</b>	<b>418.360</b>	<b>14,6%</b>

### 7.9.2. Neuerhebung Zuwanderungsgeschichte nach Kreisen

Die Zuwanderungsgeschichte wurde 2007/08 erstmalig erhoben. Die Erhebung erfolgte an den unten aufgeführten Schulformen. Einige Schulen haben wegen des mit der Erhebung verbundenen Verwaltungsaufwandes die Daten verzögert gemeldet. Auch jetzt liegen die Daten für eine relevante Zahl privater Ersatzschulen noch nicht vor.

**Aber bitte beachten: Abweichend von der üblichen Darstellung in dieser Broschüre mit Daten der öffentlichen Schulen und der privaten Ersatzschulen sind in der nachfolgenden Tabelle nur die Daten der öffentlichen Schulen aufgeführt.**

Die Daten umfassen die öffentlichen Schulen mit folgenden Schulformen: Grundschule, Hauptschule, Volksschule, Realschule, Gesamtschule, Gymnasium, Förderschule in den Bereichen Grundschule, Hauptschule, Realschule und Gymnasium. Nicht enthalten sind: Weiterbildungskolleg, Berufskolleg und Förderschule im Bereich Berufskolleg sowie alle privaten Ersatzschulen.



Verwaltungsbezirk 2007 (G;H;V;R;GE;GY;F G/H;F R/GY) nur öffentliche Schulen	Alle Schü- ler (-innen)	Ausländer(-innen) und Aussiedler(-innen)		Schüler(-innen) mit Zuwanderungsgeschichte			
		Verteilung in NRW	Anteil an Schüler(-innen)	Verteilung in NRW	Anteil an Schüler(-innen)		
Krfr. Stadt Düsseldorf	51.040	11.283	3,5%	22,1%	19.093	3,7%	37,4%
Krfr. Stadt Duisburg	56.476	16.666	5,1%	29,5%	23.365	4,5%	41,4%
Krfr. Stadt Essen	59.374	10.381	3,2%	17,5%	18.164	3,5%	30,6%
Krfr. Stadt Krefeld	26.046	4.654	1,4%	17,9%	7.396	1,4%	28,4%
Krfr. Stadt Mönchengladbach	31.012	5.100	1,6%	16,4%	8.800	1,7%	28,4%
Krfr. Stadt Mülheim an der Ruhr	18.473	2.749	0,8%	14,9%	3.931	0,8%	21,3%
Krfr. Stadt Oberhausen	24.176	4.816	1,5%	19,9%	6.830	1,3%	28,3%
Krfr. Stadt Remscheid	14.645	3.456	1,1%	23,6%	5.130	1,0%	35,0%
Krfr. Stadt Solingen	19.372	3.490	1,1%	18,0%	6.176	1,2%	31,9%
Krfr. Stadt Wuppertal	38.036	8.145	2,5%	21,4%	13.620	2,6%	35,8%
Kreis Kleve	37.877	2.445	0,7%	6,5%	3.719	0,7%	9,8%
Kreis Mettmann	53.418	7.952	2,4%	14,9%	13.430	2,6%	25,1%
Rhein-Kreis Neuss	51.897	7.069	2,2%	13,6%	11.720	2,3%	22,6%
Kreis Viersen	36.232	2.986	0,9%	8,2%	4.909	0,9%	13,5%
Kreis Wesel	57.893	6.595	2,0%	11,4%	9.352	1,8%	16,2%
<b>Regierungsbezirk Düsseldorf</b>	<b>575.967</b>	<b>97.787</b>	<b>30,0%</b>	<b>17,0%</b>	<b>155.635</b>	<b>30,0%</b>	<b>27,0%</b>
Krfr. Stadt Aachen	25.098	4.823	1,5%	19,2%	6.559	1,3%	26,1%
Krfr. Stadt Bonn	32.170	5.282	1,6%	16,4%	10.876	2,1%	33,8%
Krfr. Stadt Köln	97.410	24.110	7,4%	24,8%	37.736	7,3%	38,7%
Krfr. Stadt Leverkusen	19.316	3.296	1,0%	17,1%	5.905	1,1%	30,6%
Kreis Aachen	35.340	4.722	1,4%	13,4%	7.766	1,5%	22,0%
Kreis Düren	31.042	3.770	1,2%	12,1%	4.998	1,0%	16,1%
Rhein-Erft-Kreis	53.122	6.886	2,1%	13,0%	12.496	2,4%	23,5%
Kreis Euskirchen	24.057	2.100	0,6%	8,7%	3.574	0,7%	14,9%
Kreis Heinsberg	32.694	3.118	1,0%	9,5%	5.007	1,0%	15,3%
Oberbergischer Kreis	38.019	5.167	1,6%	13,6%	7.869	1,5%	20,7%
Rheinisch-Bergischer Kreis	35.163	2.889	0,9%	8,2%	5.149	1,0%	14,6%
Rhein-Sieg-Kreis	65.239	9.022	2,8%	13,8%	13.750	2,7%	21,1%
<b>Regierungsbezirk Köln</b>	<b>488.670</b>	<b>75.185</b>	<b>23,1%</b>	<b>15,4%</b>	<b>121.685</b>	<b>23,5%</b>	<b>24,9%</b>
Krfr. Stadt Bottrop	13.476	2.327	0,7%	17,3%	3.135	0,6%	23,3%
Krfr. Stadt Gelsenkirchen	30.154	7.789	2,4%	25,8%	11.694	2,3%	38,8%
Krfr. Stadt Münster	28.412	3.453	1,1%	12,2%	6.557	1,3%	23,1%
Kreis Borken	48.279	3.103	1,0%	6,4%	5.057	1,0%	10,5%
Kreis Coesfeld	27.673	1.655	0,5%	6,0%	2.064	0,4%	7,5%
Kreis Recklinghausen	75.620	11.892	3,6%	15,7%	16.404	3,2%	21,7%
Kreis Steinfurt	57.718	6.053	1,9%	10,5%	8.871	1,7%	15,4%
Kreis Warendorf	33.765	4.596	1,4%	13,6%	6.834	1,3%	20,2%
<b>Regierungsbezirk Münster</b>	<b>315.097</b>	<b>40.868</b>	<b>12,5%</b>	<b>13,0%</b>	<b>60.616</b>	<b>11,7%</b>	<b>19,2%</b>
Krfr. Stadt Bielefeld	34.888	8.338	2,6%	23,9%	12.581	2,4%	36,1%
Kreis Gütersloh	45.661	6.213	1,9%	13,6%	12.472	2,4%	27,3%
Kreis Herford	33.959	5.377	1,6%	15,8%	9.309	1,8%	27,4%
Kreis Höxter	20.222	2.834	0,9%	14,0%	3.038	0,6%	15,0%
Kreis Lippe	43.923	6.756	2,1%	15,4%	11.239	2,2%	25,6%
Kreis Minden-Lübbecke	40.052	5.921	1,8%	14,8%	8.919	1,7%	22,3%
Kreis Paderborn	36.526	5.085	1,6%	13,9%	11.720	2,3%	32,1%
<b>Regierungsbezirk Detmold</b>	<b>255.231</b>	<b>40.524</b>	<b>12,4%</b>	<b>15,9%</b>	<b>69.278</b>	<b>13,4%</b>	<b>27,1%</b>
Krfr. Stadt Bochum	37.823	6.408	2,0%	16,9%	10.930	2,1%	28,9%
Krfr. Stadt Dortmund	62.226	13.099	4,0%	21,1%	21.635	4,2%	34,8%
Krfr. Stadt Hagen	22.556	5.623	1,7%	24,9%	8.860	1,7%	39,3%
Krfr. Stadt Hamm	22.542	4.192	1,3%	18,6%	6.549	1,3%	29,1%
Krfr. Stadt Herne	18.698	4.304	1,3%	23,0%	6.326	1,2%	33,8%
Ennepe-Ruhr-Kreis	36.156	5.180	1,6%	14,3%	7.655	1,5%	21,2%
Hochsauerlandkreis	33.533	3.977	1,2%	11,9%	6.304	1,2%	18,8%
Märkischer Kreis	53.154	10.327	3,2%	19,4%	15.605	3,0%	29,4%
Kreis Olpe	16.687	2.219	0,7%	13,3%	3.192	0,6%	19,1%
Kreis Siegen-Wittgenstein	34.679	4.673	1,4%	13,5%	6.743	1,3%	19,4%
Kreis Soest	36.554	4.308	1,3%	11,8%	6.805	1,3%	18,6%
Kreis Unna	51.928	7.407	2,3%	14,3%	10.362	2,0%	20,0%
<b>Regierungsbezirk Arnsberg</b>	<b>426.536</b>	<b>71.717</b>	<b>22,0%</b>	<b>16,8%</b>	<b>110.966</b>	<b>21,4%</b>	<b>26,0%</b>
<b>Land Nordrhein-Westfalen</b>	<b>2.061.501</b>	<b>326.081</b>	<b>100,0%</b>	<b>15,8%</b>	<b>518.180</b>	<b>100,0%</b>	<b>25,1%</b>

## 7.9.3. Lehrkräfte nach Kreisen

Verwaltungsbezirk 2007	Lehrerinnen	Lehrer	Lehrkräfte Insgesamt	Ausl. Leh- rerinnen	Ausländ. Lehrer	Ausl. Lehr- kräfte insg.	Anteil an allen Lehrkr.
(1)	(2)	(3)	(4)	(5)	(6)	(7)	(8)
Krfr. Stadt Düsseldorf	3.613	1.880	5.493	95	49	144	2,6%
Krfr. Stadt Duisburg	3.292	1.903	5.195	29	25	54	1,0%
Krfr. Stadt Essen	3.896	2.095	5.991	18	31	49	0,8%
Krfr. Stadt Krefeld	1.764	892	2.656	14	14	28	1,1%
Krfr. Stadt Mönchengladbach	1.868	1.081	2.949	12	8	20	0,7%
Krfr. Stadt Mülheim an der Ruhr	1.061	540	1.601	8	1	9	0,6%
Krfr. Stadt Oberhausen	1.342	738	2.080	8	13	21	1,0%
Krfr. Stadt Remscheid	884	461	1.345	12	8	20	1,5%
Krfr. Stadt Solingen	1.147	544	1.691	11	4	15	0,9%
Krfr. Stadt Wuppertal	2.390	1.309	3.699	23	7	30	0,8%
Kreis Kleve	1.924	1.199	3.123	7	10	17	0,5%
Kreis Mettmann	3.274	1.383	4.657	30	7	37	0,8%
Rhein-Kreis Neuss	2.879	1.444	4.323	21	6	27	0,6%
Kreis Viersen	1.967	1.039	3.006	8	2	10	0,3%
Kreis Wesel	3.050	1.773	4.823	20	12	32	0,7%
<b>Regierungsbezirk Düsseldorf</b>	<b>34.351</b>	<b>18.281</b>	<b>52.632</b>	<b>316</b>	<b>197</b>	<b>513</b>	<b>1,0%</b>
Krfr. Stadt Aachen	1.946	948	2.894	20	6	26	0,9%
Krfr. Stadt Bonn	2.514	1.279	3.793	30	17	47	1,2%
Krfr. Stadt Köln	6.623	3.362	9.985	67	60	127	1,3%
Krfr. Stadt Leverkusen	1.166	664	1.830	12	2	14	0,8%
Kreis Aachen	2.035	1.040	3.075	15	5	20	0,7%
Kreis Düren	1.845	989	2.834	11	8	19	0,7%
Rhein-Erft-Kreis	3.118	1.328	4.446	19	18	37	0,8%
Kreis Euskirchen	1.385	735	2.120	6	4	10	0,5%
Kreis Heinsberg	1.664	994	2.658	20	7	27	1,0%
Oberbergischer Kreis	2.060	1.141	3.201	14	5	19	0,6%
Rheinisch-Bergischer Kreis	2.057	908	2.965	10	8	18	0,6%
Rhein-Sieg-Kreis	4.000	1.749	5.749	15	15	30	0,5%
<b>Regierungsbezirk Köln</b>	<b>30.413</b>	<b>15.137</b>	<b>45.550</b>	<b>239</b>	<b>155</b>	<b>394</b>	<b>0,9%</b>
Krfr. Stadt Bottrop	654	382	1.036	4	1	5	0,5%
Krfr. Stadt Gelsenkirchen	1.865	1.040	2.905	14	9	23	0,8%
Krfr. Stadt Münster	2.268	1.251	3.519	1	2	3	0,1%
Kreis Borken	2.597	1.682	4.279	10	6	16	0,4%
Kreis Coesfeld	1.754	903	2.657	4	1	5	0,2%
Kreis Recklinghausen	4.172	2.444	6.616	20	19	39	0,6%
Kreis Steinfurt	3.381	1.871	5.252	6	6	12	0,2%
Kreis Warendorf	2.066	991	3.057	6	4	10	0,3%
<b>Regierungsbezirk Münster</b>	<b>18.757</b>	<b>10.564</b>	<b>29.321</b>	<b>65</b>	<b>48</b>	<b>113</b>	<b>0,4%</b>
Krfr. Stadt Bielefeld	2.575	1.533	4.108	15	4	19	0,5%
Kreis Gütersloh	2.510	1.392	3.902	11	3	14	0,4%
Kreis Herford	1.869	1.141	3.010	6	3	9	0,3%
Kreis Höxter	1.121	789	1.910	3	2	5	0,3%
Kreis Lippe	2.525	1.418	3.943	8	5	13	0,3%
Kreis Minden-Lübbecke	2.275	1.424	3.699	11	7	18	0,5%
Kreis Paderborn	2.400	1.268	3.668	7	2	9	0,2%
<b>Regierungsbezirk Detmold</b>	<b>15.275</b>	<b>8.965</b>	<b>24.240</b>	<b>61</b>	<b>26</b>	<b>87</b>	<b>0,4%</b>
Krfr. Stadt Bochum	2.472	1.293	3.765	7	7	14	0,4%
Krfr. Stadt Dortmund	3.906	2.074	5.980	16	10	26	0,4%
Krfr. Stadt Hagen	1.382	845	2.227	8	7	15	0,7%
Krfr. Stadt Hamm	1.314	758	2.072	7	4	11	0,5%
Krfr. Stadt Herne	1.020	635	1.655	3	5	8	0,5%
Ennepe-Ruhr-Kreis	2.069	1.091	3.160	9	4	13	0,4%
Hochsauerlandkreis	1.832	1.316	3.148	6	7	13	0,4%
Märkischer Kreis	2.937	1.850	4.787	13	7	20	0,4%
Kreis Olpe	971	623	1.594	0	3	3	0,2%
Kreis Siegen-Wittgenstein	1.701	1.367	3.068	7	4	11	0,4%
Kreis Soest	2.195	1.259	3.454	7	3	10	0,3%
Kreis Unna	2.680	1.607	4.287	11	8	19	0,4%
<b>Regierungsbezirk Arnsberg</b>	<b>24.479</b>	<b>14.718</b>	<b>39.197</b>	<b>94</b>	<b>69</b>	<b>163</b>	<b>0,4%</b>
<b>Land Nordrhein-Westfalen</b>	<b>123.275</b>	<b>67.665</b>	<b>190.940</b>	<b>775</b>	<b>495</b>	<b>1.270</b>	<b>0,7%</b>

## 7.9.4. Ausländische Lehrkräfte nach Staatsangehörigkeit

Ausländische Lehrkräfte in NRW 2007/08										
Staatsangehörigkeit	G	H	R	GY	GE	FW	WBK	BK	F	Insg.
Insgesamt	356	227	76	181	189	32	22	132	55	1 270
darunter										
türkisch	147	80	10	8	28		2	15	5	295
britisch	14	7	10	45	28	2	3	40	1	150
italienisch	34	22	3	5	24	2	2	2	2	96
französisch	10	4	7	38	10	7	6	7	3	92
niederländisch	14	4	7	8	4	2	1	9	20	69
griechisch	26	17	3	5	9	1	1	2	3	67
spanisch	17	13	2	11	7	1		14	1	66
amerikanisch	8		8	8	23	1		8		56
österreichisch	6	6	3	7	2	1	3	10	2	40
belgisch	1	3	3	6	3	3		4	4	27
ungeklärt	13	10		1				1	1	26
polnisch	6	5	2	3	3			1	2	24
kroatisch	8	6	1	2			1	3		21
portugiesisch	5	9	1	1	3			1		20
schweizerisch	3	1	2	3	2	5			2	18
marokkanisch	7	9	1							17
australisch	4	1	2		7			2		16
kanadisch	3		1	3	7			1		15
irisch		1	1	2	7			3		14
russisch	2	6	1	1					1	11
finnisch	1	2	2	2	2				2	11
rumänisch	1	2	2	2	1	1				9
japanisch				3	3	3				9
tunesisch	3	3		1						7
sonst. amerik. Staatsangeh.			1	1	3			1	1	7
bosnisch-herzegowinisch	2	3			1					6
koreanisch (Korea, Republik)		3			1	1				5
argentinisch	1			3				1		5
iranisch	2	1						1	1	5

Es sind nur Staatsangehörigkeiten mit mindestens 5 Lehrkräften angegeben.

## 7.9.5. Lehrbefähigungen Fremdsprachen

Lehrbefähigungen 2007/08	G	H	V	R	GY	GE	FW	F G/H	F R/GY	FBK	BK	WBK	alle Schulformen
(1)	(2)	(3)	(4)	(5)	(6)	(7)	(8)	(9)	(10)	(11)	(12)	(13)	(14)+(2...13)
<b>Fremdsprachen</b>	<b>6.347</b>	<b>3.973</b>	<b>6</b>	<b>6.271</b>	<b>16.605</b>	<b>6.010</b>		<b>629</b>	<b>26</b>	<b>52</b>	<b>3.818</b>	<b>778</b>	<b>44.515</b>
Chinesisch	3	2		3	3	4		1			4		20
Englisch	6.148	3.772	6	4.149	8.268	4.003		568	19	38	2.606	441	30.018
Französisch	38	67		1.922	4.239	996		31	3	11	607	173	8.087
Griechisch	12	11		22	204	15		5			9	25	303
Hebräisch	4				16			1				1	22
Italienisch	13	9		18	282	99					19	9	449
Japanisch	10	1		1	9	5		2			2		30
Lateinisch	5	2			2.277	320		6	4	2	6	65	2.687
Neugriechisch		1			3	4					1		9
Niederländisch	5	1		82	85	33					42	11	259
Portugiesisch	2				3	2							7
Russisch	13	52		35	324	84		6			33	26	573
sonstige Sprachen	13	11		1	3	3		4			3	2	40
Spanisch	15	9		34	870	370		1		1	476	22	1.798
Türkisch	66	35		4	19	72		4			10	3	213
<b>Muttersprachlicher Unterricht</b>	<b>490</b>	<b>321</b>	<b>0</b>	<b>16</b>	<b>25</b>	<b>86</b>		<b>21</b>	<b>0</b>	<b>0</b>	<b>5</b>	<b>3</b>	<b>967</b>
Albanisch (Muttersprachl. Unterricht)	6	5						1					12
Arabisch (Muttersprachl. Unterricht)	42	26			1			2					71
Bosnisch (Muttersprachl. Unterricht)	11	13			1	1		1					27
Griechisch (Muttersprachl. Unterricht)	30	15		1	4	6							56
Italienisch (Muttersprachl. Unterricht)	39	27				6		1					73
Kroatisch (Muttersprachl. Unterricht)	15	19		1	1	1		1					38
Makedonisch (Muttersprachl. Unterricht)	8	3		1	2								14
Polnisch (Muttersprachl. Unterricht)	14	7		1	2								24
Portugiesisch (Muttersprachl. Unterricht)	6	12			2							3	23
Russisch (Muttersprachl. Unterricht)	8	26			2								36
Serbisch (Muttersprachl. Unterricht)	11	7						1					19
Slowenisch (Muttersprachl. Unterricht)	1										1		2
sonstige Muttersprache	13	12			1			1			1		28
Spanisch (Muttersprachl. Unterricht)	23	14				2		3			3		45
Türkisch (Muttersprachl. Unterricht)	263	135		12	9	70		10					499

2007/9\_DOK/Q3/Q3LehrerLB - 002\_cropped.pdf

Zu 8: In der Freien Waldorfschule werden die Lehrbefähigungen nicht erfasst.

Die Anzahl der Lehrbefähigungen entspricht nicht der Anzahl an Lehrkräften. Hat eine Lehrkraft mehrere Lehrbefähigungen werden auch alle Lehrbefähigungen gezählt (Fallzählung).

## 7.10. Zeitreihen

## 7.10.1. Schüler(-innen) nach Schulformen

Jahr	Allgemein bildende Schulen									Berufs- kolleg	Ins- gesamt
	Grund- schule	Haupt- schule	Real- schule	Gym- nasium	Gesamt- Schule	Freie Waldorf- schule	Förder- schule	WBK	Ins- gesamt		
(1)	(2)	(4)	(5)	(6)	(7)	(8)	(9)	(10)	(11)	(12)	(13)
1970	1 078 789	646 057	242 725	392 008	5 424	1 234	107 871	9 875	2 483 983	591 806	<b>3 075 789</b>
1971	1 165 525	619 687	246 286	410 180	8 833	2 967	114 232	10 345	2 578 055	598 872	<b>3 176 927</b>
1972	1 185 672	614 799	261 651	445 026	12 327	3 353	119 281	10 680	2 652 789	610 905	<b>3 263 694</b>
1973	1 168 211	612 378	279 351	488 723	16 386	3 667	121 157	11 712	2 701 585	617 527	<b>3 319 112</b>
1974	1 157 726	626 441	295 478	521 598	20 811	3 894	120 883	12 649	2 759 480	621 584	<b>3 381 064</b>
1975	1 128 155	653 439	310 477	554 518	25 514	4 195	122 239	13 315	2 811 852	611 113	<b>3 422 965</b>
1976	1 075 887	680 306	329 823	577 368	31 175	4 534	125 095	12 925	2 837 113	587 426	<b>3 424 539</b>
1977	1 012 849	678 579	350 564	596 102	36 563	5 002	125 168	13 544	2 818 371	591 422	<b>3 409 793</b>
1978	937 762	661 257	365 439	612 767	40 694	5 383	121 507	13 328	2 758 137	627 750	<b>3 385 887</b>
1979	857 531	636 979	368 518	634 129	45 087	5 750	116 403	13 618	2 678 015	670 310	<b>3 348 325</b>
1980	791 133	625 052	362 784	648 354	47 495	6 313	114 180	14 485	2 609 796	683 116	<b>3 292 912</b>
1981	738 141	621 954	354 284	648 148	49 866	6 810	111 048	15 622	2 545 873	677 917	<b>3 223 790</b>
1982	692 806	586 850	343 010	632 122	52 388	7 200	106 554	15 981	2 436 911	676 367	<b>3 113 278</b>
1983	665 135	538 385	325 640	604 875	55 072	8 659	100 689	16 035	2 314 490	683 620	<b>2 998 110</b>
1984	645 235	480 108	303 091	571 020	57 274	9 193	95 367	16 562	2 177 850	703 668	<b>2 881 518</b>
1985	632 529	431 571	283 066	540 141	60 458	9 805	91 621	17 086	2 066 277	714 923	<b>2 781 200</b>
1986	636 935	396 198	265 778	512 075	66 479	10 259	88 581	18 705	1 995 010	698 667	<b>2 693 677</b>
1987	646 834	357 885	251 660	494 253	74 658	11 098	85 132	20 402	1 941 922	675 235	<b>2 617 157</b>
1988	665 194	330 150	241 238	481 152	85 682	11 704	82 548	22 878	1 920 546	646 562	<b>2 567 108</b>
1989	690 801	312 105	235 802	472 931	97 961	12 261	81 491	24 385	1 927 737	605 640	<b>2 533 377</b>
1990	715 955	306 884	239 598	471 796	112 696	12 790	82 894	25 845	1 968 458	575 212	<b>2 543 670</b>
1991	727 177	299 191	244 823	474 314	127 461	13 346	84 781	26 117	1 997 210	552 703	<b>2 549 913</b>
1992	739 641	292 057	252 069	481 820	143 119	14 111	87 081	21 329	2 031 227	534 897	<b>2 566 124</b>
1993	756 121	286 158	260 431	490 558	157 798	14 631	89 523	20 019	2 075 239	520 008	<b>2 595 247</b>
1994	778 631	283 237	267 973	494 327	170 443	15 201	91 414	19 136	2 120 362	504 035	<b>2 624 397</b>
1995	805 188	282 437	277 061	499 443	180 931	15 579	91 789	19 788	2 172 216	492 989	<b>2 665 205</b>
1996	827 533	280 324	285 936	507 953	191 076	15 875	91 016	20 346	2 220 059	493 499	<b>2 713 558</b>
1997	842 729	277 803	294 623	519 329	200 105	16 058	92 402	20 198	2 263 247	505 715	<b>2 768 962</b>
1998	841 141	273 214	305 251	529 621	207 039	16 369	93 235	20 724	2 286 594	518 406	<b>2 805 000</b>
1999	835 826	273 471	314 348	534 620	211 179	16 546	96 284	20 399	2 302 673	534 771	<b>2 837 444</b>
2000	824 517	277 737	324 491	534 367	214 025	16 710	100 120	20 716	2 312 683	546 994	<b>2 859 677</b>
2001	800 419	285 972	334 439	536 299	217 721	16 760	104 099	21 655	2 317 364	554 220	<b>2 871 584</b>
2002	783 015	291 036	343 085	541 286	221 991	17 057	107 962	23 580	2 329 012	557 089	<b>2 886 101</b>
2003	778 927	291 824	346 473	547 513	226 540	17 480	110 650	26 068	2 345 475	562 632	<b>2 908 107</b>
2004	768 395	283 584	344 387	557 038	230 326	17 821	111 085	27 690	2 340 326	573 006	<b>2 913 332</b>
2005	758 130	267 712	337 697	569 077	233 348	18 147	109 824	28 390	2 322 325	581 101	<b>2 903 426</b>
2006	742 508	250 180	330 439	579 544	232 928	18 216	109 883	27 847	2 291 545	588 638	<b>2 880 183</b>
2007	721 252	233 680	326 413	589 040	232 198	18 149	109 636	27 192	2 257 560	603 691	<b>2 861 251</b>

zu 2 und 4: Grund- und Hauptschule einschl. Volksschule

zu 9: Förderschule im Bildungsbereich Grund- und Hauptschule, Realschule/Gymnasium und Berufskolleg

zu 10: Weiterbildungskolleg (Abendrealschule, Abendgymnasium, Kolleg)

Quelle: Amtliche Schuldaten NRW

## 7.10.2. Ausländer(-innen) und Aussiedler(-innen) nach Schulformen

Jahr	Allgemein bildende Schulen									Berufskolleg	Insgesamt
	Grundschule	Hauptschule	Realschule	Gymnasium	Gesamt-Schule	Freie Waldorfschule	Förderschule	WBK	Insgesamt		
(1)	(2)	(3)	(4)	(5)	(6)	(7)	(8)	(9)	(10)	(11)	(12)
1988	114 744	90 325	22 940	26 536	16 390	235	15 560	2 835	289 565	48 255	337 820
1989	127 780	95 972	25 534	29 431	19 989	238	16 196	2 925	318 065	53 697	371 762
1990	142 439	103 192	28 897	32 922	23 825	225	17 445	3 449	352 394	60 557	412 951
1991	149 476	105 139	31 252	35 230	27 702	259	18 655	5 106	372 819	67 301	440 120
1992	155 820	105 751	33 632	36 448	31 507	267	19 791	3 774	386 990	75 016	462 006
1993	160 511	104 734	36 221	37 044	36 004	297	20 857	3 535	399 203	81 061	480 264
1994	165 394	105 045	38 781	36 957	39 381	328	21 803	3 870	411 559	84 019	495 578
1995	172 405	106 796	41 347	37 120	42 099	319	22 520	4 334	426 940	84 435	511 375
1996	178 891	106 743	44 508	38 580	44 915	303	22 177	5 570	441 687	85 629	527 316
1997	178 624	105 101	47 706	39 660	47 398	300	22 649	5 740	447 178	87 493	534 671
1998	170 553	99 958	50 009	39 811	48 289	306	23 104	6 144	438 174	87 894	526 068
1999	166 097	97 554	50 609	38 671	49 488	302	23 606	5 621	431 948	86 969	518 917
2000	161 972	96 776	51 355	38 007	49 862	291	24 851	5 831	428 945	84 389	513 334
2001	156 405	96 986	50 801	37 187	49 228	281	25 774	5 822	422 484	83 518	506 002
2002	153 360	95 091	49 468	36 539	48 813	312	26 925	6 374	416 882	83 771	500 653
2003	149 375	91 790	47 212	35 683	47 959	291	27 305	7 007	406 622	82 930	489 552
2004	145 630	86 734	45 186	35 296	47 840	320	26 897	7 152	395 055	82 488	477 543
2005	141 311	79 596	43 058	34 877	47 027	331	25 975	6 905	379 080	80 943	460 023
2006	135 257	72 265	41 460	34 231	45 903	320	25 138	6 410	360 984	79 211	440 195
2007	126 158	65 557	40 789	33 781	44 305	331	24 327	5 910	341 158	77 202	418 360

zu 2 und 4: Grund- und Hauptschule einschl. Volksschule

zu 9: Förderschule im Bildungsbereich Grund- und Hauptschule, Realschule/Gymnasium und Berufskolleg

zu 10: Weiterbildungskolleg (Abendrealschule, Abendgymnasium, Kolleg)

Quelle: Amtliche Schuldaten NRW

## 7.10.3. Anteile an allen Schüler(-innen)

Jahr	Allgemein bildende Schulen									Berufs- kolleg	Ins- gesamt
	Grund- schule	Haupt- schule	Real- schule	Gym- nasium	Gesamt- Schule	Freie Waldorf- schule	Förder- schule	WBK	Ins- gesamt		
(1)	(2)	(3)	(4)	(5)	(6)	(7)	(8)	(9)	(10)	(11)	(12)
1988	17,2%	27,4%	9,5%	5,5%	19,1%	2,0%	18,8%	12,4%	15,1%	7,5%	13,2%
1989	18,5%	30,7%	10,8%	6,2%	20,4%	1,9%	19,9%	12,0%	16,5%	8,9%	14,7%
1990	19,9%	33,6%	12,1%	7,0%	21,1%	1,8%	21,0%	13,3%	17,9%	10,5%	16,2%
1991	20,6%	35,1%	12,8%	7,4%	21,7%	1,9%	22,0%	19,6%	18,7%	12,2%	17,3%
1992	21,1%	36,2%	13,3%	7,6%	22,0%	1,9%	22,7%	17,7%	19,1%	14,0%	18,0%
1993	21,2%	36,6%	13,9%	7,6%	22,8%	2,0%	23,3%	17,7%	19,2%	15,6%	18,5%
1994	21,2%	37,1%	14,5%	7,5%	23,1%	2,2%	23,9%	20,2%	19,4%	16,7%	18,9%
1995	21,4%	37,8%	14,9%	7,4%	23,3%	2,0%	24,5%	21,9%	19,7%	17,1%	19,2%
1996	21,6%	38,1%	15,6%	7,6%	23,5%	1,9%	24,4%	27,4%	19,9%	17,4%	19,4%
1997	21,2%	37,8%	16,2%	7,6%	23,7%	1,9%	24,5%	28,4%	19,8%	17,3%	19,3%
1998	20,3%	36,6%	16,4%	7,5%	23,3%	1,9%	24,8%	29,6%	19,2%	17,0%	18,8%
1999	19,9%	35,7%	16,1%	7,2%	23,4%	1,8%	24,5%	27,6%	18,8%	16,3%	18,3%
2000	19,6%	34,8%	15,8%	7,1%	23,3%	1,7%	24,8%	28,1%	18,5%	15,4%	18,0%
2001	19,5%	33,9%	15,2%	6,9%	22,6%	1,7%	24,8%	26,9%	18,2%	15,1%	17,6%
2002	19,6%	32,7%	14,4%	6,8%	22,0%	1,8%	24,9%	27,0%	17,9%	15,0%	17,3%
2003	19,2%	31,5%	13,6%	6,5%	21,2%	1,7%	24,7%	26,9%	17,3%	14,7%	16,8%
2004	19,0%	30,6%	13,1%	6,3%	20,8%	1,8%	24,2%	25,8%	16,9%	14,4%	16,4%
2005	18,6%	29,7%	12,8%	6,1%	20,2%	1,8%	23,7%	24,3%	16,3%	13,9%	15,8%
2006	18,2%	28,9%	12,5%	5,9%	19,7%	1,8%	22,9%	23,0%	15,8%	13,5%	15,3%
2007	17,5%	28,1%	12,5%	5,7%	19,1%	1,8%	22,2%	21,7%	15,1%	12,8%	14,6%

zu 2 und 4: Grund- und Hauptschule einschl. Volksschule

zu 9: Förderschule im Bildungsbereich Grund- und Hauptschule, Realschule/Gymnasium und Berufskolleg

zu 10: Weiterbildungskolleg (Abendrealschule, Abendgymnasium, Kolleg)

Quelle: Amtliche Schuldaten NRW

## 7.10.4. Ausländische Schüler(-innen) nach Schulformen

Jahr	Allgemein bildende Schulen									Berufs- kolleg	Ins- gesamt
	Grund- schule	Haupt- schule	Real- schule	Gym- nasium	Gesamt- Schule	Freie Waldorf- schule	Förder- schule	WBK	Ins- gesamt		
(1)	(2)	(4)	(5)	(6)	(7)	(8)	(9)	(10)	(11)	(12)	(13)
1970	28 280	11 526	1 428	2 940	62	23	1 135	72	45 466	7 092	52 558
1971	41 959	16 317	1 753	3 650	87	58	1 632	104	65 560	9 406	74 966
1972	49 700	21 102	2 158	4 429	134	46	2 043	144	79 756	12 369	92 125
1973	56 500	26 159	2 690	5 383	271	67	2 457	182	93 709	14 665	108 374
1974	65 570	31 817	3 263	6 410	356	69	2 929	223	110 637	16 723	127 360
1975	73 693	36 134	3 827	7 208	512	75	3 516	262	125 227	16 812	142 039
1976	77 774	39 830	4 335	7 944	698	92	3 899	255	134 827	16 545	151 372
1977	83 644	43 813	5 029	8 471	913	103	4 585	288	146 846	17 450	164 296
1978	93 520	51 148	5 845	9 331	1 175	123	5 431	284	166 857	19 047	185 904
1979	103 731	60 415	6 747	10 410	1 605	134	6 258	320	189 620	22 466	212 086
1980	115 241	74 313	8 153	12 015	2 178	157	7 671	406	220 134	29 547	249 681
1981	121 273	85 310	9 988	13 423	3 015	178	9 241	488	242 916	36 840	279 756
1982	120 299	89 853	11 847	14 859	4 192	190	10 912	643	252 795	36 571	289 366
1983	112 577	88 657	13 597	16 226	5 459	186	12 401	720	249 823	34 948	284 771
1984	99 206	80 026	14 682	17 096	6 552	211	13 102	772	231 647	33 995	265 642
1985	93 611	77 706	16 124	18 330	8 015	203	13 803	904	228 696	34 917	263 613
1986	93 714	78 788	17 346	19 918	10 034	222	14 486	1 232	235 740	36 521	272 261
1987	95 788	79 063	18 693	21 425	12 253	243	14 601	1 848	243 914	39 756	283 670
1988	97 860	79 065	19 876	23 201	15 194	226	14 877	2 131	252 430	43 205	295 635
1989	99 447	78 701	20 955	24 724	17 963	224	15 240	2 022	259 276	48 178	307 454
1990	99 671	78 099	21 897	25 917	20 459	210	15 981	2 517	264 751	52 734	317 485
1991	101 061	77 177	22 851	27 230	23 093	240	16 750	3 642	272 044	57 640	329 684
1992	104 612	77 113	23 395	28 084	25 839	249	17 433	2 735	279 460	62 116	341 576
1993	107 480	74 894	23 881	28 525	28 394	281	18 143	2 578	284 176	65 335	349 511
1994	111 780	72 383	23 960	28 335	30 131	318	18 836	2 752	288 495	65 686	354 181
1995	117 871	70 205	24 213	28 307	31 492	312	19 172	3 353	294 925	64 207	359 132
1996	125 332	68 074	24 887	28 663	32 892	296	18 753	4 330	303 227	64 198	367 425
1997	129 412	65 787	25 543	29 007	33 786	295	19 032	4 438	307 300	63 560	370 860
1998	127 871	61 696	26 399	28 590	34 398	303	19 421	4 555	303 233	62 100	365 333
1999	128 712	60 864	27 103	28 169	34 709	295	19 850	4 508	304 210	60 769	364 979
2000	127 811	61 115	28 374	27 502	35 266	277	21 017	4 585	305 947	57 472	363 419
2001	125 047	62 775	29 034	26 887	35 732	276	22 025	4 430	306 206	55 830	362 036
2002	123 887	63 942	29 896	26 657	36 490	305	23 265	4 853	309 295	53 746	363 041
2003	122 046	64 068	30 685	26 599	37 632	288	23 804	5 110	310 232	53 232	363 464
2004	119 540	62 499	30 851	26 731	38 231	319	23 662	5 170	307 003	52 633	359 636
2005	116 392	59 044	31 058	27 281	38 715	330	23 016	4 993	300 829	52 470	353 299
2006	110 857	55 464	31 369	27 672	38 541	319	22 486	4 808	291 516	51 466	342 982
2007	101 503	51 419	31 506	27 431	37 965	328	21 683	4 447	276 282	52 152	328 434

zu 2 und 4: Grund- und Hauptschule einschl. Volksschule

zu 9: Förderschule im Bildungsbereich Grund- und Hauptschule, Realschule/Gymnasium und Berufskolleg

zu 10: Weiterbildungskolleg (Abendrealschule, Abendgymnasium, Kolleg)

Quelle: Amtliche Schuldaten NRW



## 7.10.5. Anteile an allen Schüler(-innen)

Jahr	Allgemein bildende Schulen									Berufs- kolleg	Ins- gesamt
	Grund- schule	Haupt- schule	Real- schule	Gym- nasium	Gesamt- Schule	Freie Waldorf- schule	Förder- schule	WBK	Ins- gesamt		
(1)	(2)	(4)	(5)	(6)	(7)	(8)	(9)	(10)	(11)	(12)	(13)
1970	2,6%	1,8%	0,6%	0,7%	1,1%	1,9%	1,1%	0,7%	1,8%	1,2%	1,7%
1971	3,6%	2,6%	0,7%	0,9%	1,0%	2,0%	1,4%	1,0%	2,5%	1,6%	2,4%
1972	4,2%	3,4%	0,8%	1,0%	1,1%	1,4%	1,7%	1,3%	3,0%	2,0%	2,8%
1973	4,8%	4,3%	1,0%	1,1%	1,7%	1,8%	2,0%	1,6%	3,5%	2,4%	3,3%
1974	5,7%	5,1%	1,1%	1,2%	1,7%	1,8%	2,4%	1,8%	4,0%	2,7%	3,8%
1975	6,5%	5,5%	1,2%	1,3%	2,0%	1,8%	2,9%	2,0%	4,5%	2,8%	4,1%
1976	7,2%	5,9%	1,3%	1,4%	2,2%	2,0%	3,1%	2,0%	4,8%	2,8%	4,4%
1977	8,3%	6,5%	1,4%	1,4%	2,5%	2,1%	3,7%	2,1%	5,2%	3,0%	4,8%
1978	10,0%	7,7%	1,6%	1,5%	2,9%	2,3%	4,5%	2,1%	6,0%	3,0%	5,5%
1979	12,1%	9,5%	1,8%	1,6%	3,6%	2,3%	5,4%	2,3%	7,1%	3,4%	6,3%
1980	14,6%	11,9%	2,2%	1,9%	4,6%	2,5%	6,7%	2,8%	8,4%	4,3%	7,6%
1981	16,4%	13,7%	2,8%	2,1%	6,0%	2,6%	8,3%	3,1%	9,5%	5,4%	8,7%
1982	17,4%	15,3%	3,5%	2,4%	8,0%	2,6%	10,2%	4,0%	10,4%	5,4%	9,3%
1983	16,9%	16,5%	4,2%	2,7%	9,9%	2,1%	12,3%	4,5%	10,8%	5,1%	9,5%
1984	15,4%	16,7%	4,8%	3,0%	11,4%	2,3%	13,7%	4,7%	10,6%	4,8%	9,2%
1985	14,8%	18,0%	5,7%	3,4%	13,3%	2,1%	15,1%	5,3%	11,1%	4,9%	9,5%
1986	14,7%	19,9%	6,5%	3,9%	15,1%	2,2%	16,4%	6,6%	11,8%	5,2%	10,1%
1987	14,8%	22,1%	7,4%	4,3%	16,4%	2,2%	17,2%	9,1%	12,6%	5,9%	10,8%
1988	14,7%	23,9%	8,2%	4,8%	17,7%	1,9%	18,0%	9,3%	13,1%	6,7%	11,5%
1989	14,4%	25,2%	8,9%	5,2%	18,3%	1,8%	18,7%	8,3%	13,4%	8,0%	12,1%
1990	13,9%	25,4%	9,1%	5,5%	18,2%	1,6%	19,3%	9,7%	13,4%	9,2%	12,5%
1991	13,9%	25,8%	9,3%	5,7%	18,1%	1,8%	19,8%	13,9%	13,6%	10,4%	12,9%
1992	14,1%	26,4%	9,3%	5,8%	18,1%	1,8%	20,0%	12,8%	13,8%	11,6%	13,3%
1993	14,2%	26,2%	9,2%	5,8%	18,0%	1,9%	20,3%	12,9%	13,7%	12,6%	13,5%
1994	14,4%	25,6%	8,9%	5,7%	17,7%	2,1%	20,6%	14,4%	13,6%	13,0%	13,5%
1995	14,6%	24,9%	8,7%	5,7%	17,4%	2,0%	20,9%	16,9%	13,6%	13,0%	13,5%
1996	15,1%	24,3%	8,7%	5,6%	17,2%	1,9%	20,6%	21,3%	13,7%	13,0%	13,5%
1997	15,4%	23,7%	8,7%	5,6%	16,9%	1,8%	20,6%	22,0%	13,6%	12,6%	13,4%
1998	15,2%	22,6%	8,6%	5,4%	16,6%	1,9%	20,8%	22,0%	13,3%	12,0%	13,0%
1999	15,4%	22,3%	8,6%	5,3%	16,4%	1,8%	20,6%	22,1%	13,2%	11,4%	12,9%
2000	15,5%	22,0%	8,7%	5,1%	16,5%	1,7%	21,0%	22,1%	13,2%	10,5%	12,7%
2001	15,6%	22,0%	8,7%	5,0%	16,4%	1,6%	21,2%	20,5%	13,2%	10,1%	12,6%
2002	15,8%	22,0%	8,7%	4,9%	16,4%	1,8%	21,5%	20,6%	13,3%	9,6%	12,6%
2003	15,7%	22,0%	8,9%	4,9%	16,6%	1,6%	21,5%	19,6%	13,2%	9,5%	12,5%
2004	15,6%	22,0%	9,0%	4,8%	16,6%	1,8%	21,3%	18,7%	13,1%	9,2%	12,3%
2005	15,4%	22,1%	9,2%	4,8%	16,6%	1,8%	21,0%	17,6%	13,0%	9,0%	12,2%
2006	14,9%	22,2%	9,5%	4,8%	16,5%	1,8%	20,5%	17,3%	12,7%	8,7%	11,9%
2007	14,1%	22,0%	9,7%	4,7%	16,4%	1,8%	19,8%	16,4%	12,2%	8,6%	11,5%

zu 2 und 4: Grund- und Hauptschule einschl. Volksschule

zu 9: Förderschule im Bildungsbereich Grund- und Hauptschule, Realschule/Gymnasium und Berufskolleg

zu 10: Weiterbildungskolleg (Abendrealschule, Abendgymnasium, Kolleg)

Quelle: Amtliche Schuldaten NRW

**7.10.6. Ausgesiedelte Schüler(-innen) nach Schulformen**

Jahr	Allgemein bildende Schulen									Berufskolleg	Insgesamt
	Grundschule	Hauptschule	Realschule	Gymnasium	Gesamt-Schule	Freie Waldorfschule	Förderschule	WBK	Insgesamt		
(1)	(2)	(3)	(4)	(5)	(6)	(7)	(8)	(9)	(10)	(11)	(12)
1988	16 884	11 260	3 064	3 335	1 196	9	683	704	37 135	5 050	<b>42 185</b>
1989	28 333	17 271	4 579	4 707	2 026	14	956	903	58 789	5 519	<b>64 308</b>
1990	42 768	25 093	7 000	7 005	3 366	15	1 464	932	87 643	7 823	<b>95 466</b>
1991	48 415	27 962	8 401	8 000	4 609	19	1 905	1 464	100 775	9 661	<b>110 436</b>
1992	51 208	28 638	10 237	8 364	5 668	18	2 358	1 039	107 530	12 900	<b>120 430</b>
1993	53 031	29 840	12 340	8 519	7 610	16	2 714	957	115 027	15 726	<b>130 753</b>
1994	53 614	32 662	14 821	8 622	9 250	10	2 967	1 118	123 064	18 333	<b>141 397</b>
1995	54 534	36 591	17 134	8 813	10 607	7	3 348	981	132 015	20 228	<b>152 243</b>
1996	53 559	38 669	19 621	9 917	12 023	7	3 424	1 240	138 460	21 431	<b>159 891</b>
1997	49 212	39 314	22 163	10 653	13 612	5	3 617	1 302	139 878	23 933	<b>163 811</b>
1998	42 682	38 262	23 610	11 221	13 891	3	3 683	1 589	134 941	25 794	<b>160 735</b>
1999	37 385	36 690	23 506	10 502	14 779	7	3 756	1 113	127 738	26 200	<b>153 938</b>
2000	34 161	35 661	22 981	10 505	14 596	14	3 834	1 246	122 998	26 917	<b>149 915</b>
2001	31 358	34 211	21 767	10 300	13 496	5	3 749	1 392	116 278	27 688	<b>143 966</b>
2002	29 473	31 149	19 572	9 882	12 323	7	3 660	1 521	107 587	30 025	<b>137 612</b>
2003	27 329	27 722	16 527	9 084	10 327	3	3 501	1 897	96 390	29 698	<b>126 088</b>
2004	26 090	24 235	14 335	8 565	9 609	1	3 235	1 982	88 052	29 855	<b>117 907</b>
2005	24 919	20 552	12 000	7 596	8 312	1	2 959	1 912	78 251	28 473	<b>106 724</b>
2006	24 400	16 801	10 091	6 559	7 362	1	2 652	1 602	69 468	27 745	<b>97 213</b>
2007	24 655	14 138	9 283	6 350	6 340	3	2 644	1 463	64 876	25 050	<b>89 926</b>

zu 2 und 4: Grund- und Hauptschule einschl. Volksschule

zu 9: Förderschule im Bildungsbereich Grund- und Hauptschule, Realschule/Gymnasium und Berufskolleg

zu 10: Weiterbildungskolleg (Abendrealschule, Abendgymnasium, Kolleg)

Quelle: Amtliche Schuldaten NRW

## 7.10.7. Anteile an allen Schüler(-innen)

Jahr	Allgemein bildende Schulen									Berufs- kolleg	Ins- gesamt
	Grund- schule	Haupt- schule	Real- schule	Gym- nasium	Gesamt- Schule	Freie Waldorf- schule	Förder- schule	WBK	Ins- gesamt		
(1)	(2)	(3)	(4)	(5)	(6)	(7)	(8)	(9)	(10)	(11)	(12)
1988	2,5%	3,4%	1,3%	0,7%	1,4%	0,1%	0,8%	3,1%	1,9%	0,8%	1,6%
1989	4,1%	5,5%	1,9%	1,0%	2,1%	0,1%	1,2%	3,7%	3,0%	0,9%	2,5%
1990	6,0%	8,2%	2,9%	1,5%	3,0%	0,1%	1,8%	3,6%	4,5%	1,4%	3,8%
1991	6,7%	9,3%	3,4%	1,7%	3,6%	0,1%	2,2%	5,6%	5,0%	1,7%	4,3%
1992	6,9%	9,8%	4,1%	1,7%	4,0%	0,1%	2,7%	4,9%	5,3%	2,4%	4,7%
1993	7,0%	10,4%	4,7%	1,7%	4,8%	0,1%	3,0%	4,8%	5,5%	3,0%	5,0%
1994	6,9%	11,5%	5,5%	1,7%	5,4%	0,1%	3,2%	5,8%	5,8%	3,6%	5,4%
1995	6,8%	13,0%	6,2%	1,8%	5,9%	0,0%	3,6%	5,0%	6,1%	4,1%	5,7%
1996	6,5%	13,8%	6,9%	2,0%	6,3%	0,0%	3,8%	6,1%	6,2%	4,3%	5,9%
1997	5,8%	14,2%	7,5%	2,1%	6,8%	0,0%	3,9%	6,4%	6,2%	4,7%	5,9%
1998	5,1%	14,0%	7,7%	2,1%	6,7%	0,0%	4,0%	7,7%	5,9%	5,0%	5,7%
1999	4,5%	13,4%	7,5%	2,0%	7,0%	0,0%	3,9%	5,5%	5,5%	4,9%	5,4%
2000	4,1%	12,8%	7,1%	2,0%	6,8%	0,1%	3,8%	6,0%	5,3%	4,9%	5,2%
2001	3,9%	12,0%	6,5%	1,9%	6,2%	0,0%	3,6%	6,4%	5,0%	5,0%	5,0%
2002	3,8%	10,7%	5,7%	1,8%	5,6%	0,0%	3,4%	6,5%	4,6%	5,4%	4,8%
2003	3,5%	9,5%	4,8%	1,7%	4,6%	0,0%	3,2%	7,3%	4,1%	5,3%	4,3%
2004	3,4%	8,5%	4,2%	1,5%	4,2%	0,0%	2,9%	7,2%	3,8%	5,2%	4,0%
2005	3,3%	7,7%	3,6%	1,3%	3,6%	0,0%	2,7%	6,7%	3,4%	4,9%	3,7%
2006	3,4%	6,1%	2,8%	1,1%	2,7%	0,0%	2,4%	5,4%	2,9%	4,1%	3,1%

zu 2 und 4: Grund- und Hauptschule einschl. Volksschule

zu 9: Förderschule im Bildungsbereich Grund- und Hauptschule, Realschule/Gymnasium und Berufskolleg

zu 10: Weiterbildungskolleg (Abendrealschule, Abendgymnasium, Kolleg)

Quelle: Amtliche Schuldaten NRW

**Teil V.**

**Schulabgänger im Verlauf des  
Schuljahres 2006/07**

# 8. Schulabgänger

## 8.1. allgemein bildende Abschlussarten

Abschlussart 2007 (m+w) alle Schüler(-innen)	Haupt- schule	Real- schule	Gym- nasium	Gesamt- schule	Freie Waldorf- schule	Förder- schule	Berufs- kolleg	Weiter- bild.- kolleg	alle Schul- formen	nur weibl.	nur männl.
Ohne Abschluss	4.886	403	209	987		845			7.330	2.672	4.658
Abschlusszeugnis der Förderschule, Förderschwerpunkt geistige Entwicklung	8			10	43	1.729			1.790	728	1.062
Abgangszeugnis der Förderschule, Förderschwerpunkt Lernen	28	1		10		1.128			1.167	433	734
Abschlusszeugnis der Förderschule, Förderschwerpunkt Lernen	18	1		12		4.198			4.229	1.690	2.539
<b>ohne Hauptschulabschluss bzw. andere Abschlussarten</b>	<b>4.940</b>	<b>405</b>	<b>209</b>	<b>1.019</b>	<b>43</b>	<b>7.900</b>			<b>14.516</b>	<b>5.523</b>	<b>8.993</b>
	<b>9,4%</b>	<b>0,7%</b>	<b>0,3%</b>	<b>2,9%</b>	<b>3,1%</b>	<b>61,4%</b>			<b>4,3%</b>	<b>3,3%</b>	<b>5,2%</b>
Hauptschulabschluss	4.314	153	98	627		2.806	2.784	474	11.256	4.324	6.932
Hauptschulabschluss mit Berechtigung zum Besuch der Klasse 10 Typ B	421	638	287	771	133	40			2.290	1.092	1.198
Hauptschulabschluss nach Klasse 10	27.053	856	278	7.734	76	1.673	45.507	690	83.867	35.798	48.069
<b>Hauptschulabschluss insgesamt</b>	<b>31.788</b>	<b>1.647</b>	<b>663</b>	<b>9.132</b>	<b>209</b>	<b>4.519</b>	<b>48.291</b>	<b>1.164</b>	<b>97.413</b>	<b>41.214</b>	<b>56.199</b>
	<b>60,4%</b>	<b>3,0%</b>	<b>1,1%</b>	<b>26,3%</b>	<b>15,1%</b>	<b>35,1%</b>	<b>42,3%</b>	<b>17,0%</b>	<b>28,7%</b>	<b>24,6%</b>	<b>32,7%</b>
Mittlerer Abschluss (FOR ohne Qualifikationsvermerk)	8.895	25.796	243	9.636	598	206	14.937	949	61.260	29.412	31.848
Mittlerer Abschluss (FOR mit Qualifikationsvermerk)	7.029	27.685	6.328	4.185		112	8.850	1.037	55.226	31.042	24.184
<b>Fachoberschulreife insgesamt</b>	<b>15.924</b>	<b>53.481</b>	<b>6.571</b>	<b>13.821</b>	<b>598</b>	<b>318</b>	<b>23.787</b>	<b>1.986</b>	<b>116.486</b>	<b>60.454</b>	<b>56.032</b>
	<b>30,2%</b>	<b>96,3%</b>	<b>10,8%</b>	<b>39,8%</b>	<b>43,2%</b>	<b>2,5%</b>	<b>20,8%</b>	<b>29,0%</b>	<b>34,3%</b>	<b>36,1%</b>	<b>32,6%</b>
Fachhochschulreife (schulischer Teil)			4.320	2.020		43	16.411	321	23.115	12.101	11.014
Fachhochschulreife						28	19.372	796	20.196	10.502	9.694
<b>Fachhochschulreife insgesamt</b>			<b>4.320</b>	<b>2.020</b>		<b>71</b>	<b>35.783</b>	<b>1.117</b>	<b>43.311</b>	<b>22.603</b>	<b>20.708</b>
			<b>7,1%</b>	<b>5,8%</b>		<b>0,6%</b>	<b>31,3%</b>	<b>16,3%</b>	<b>12,8%</b>	<b>13,5%</b>	<b>12,0%</b>
Allgemeine Hochschulreife			49.092	8.771	534	59	6.384	2.572	67.412	37.501	29.911
Fachgebundene Hochschulreife							38		38	14	24
<b>Hochschulreife insgesamt</b>			<b>49.092</b>	<b>8.771</b>	<b>534</b>	<b>59</b>	<b>6.422</b>	<b>2.572</b>	<b>67.450</b>	<b>37.515</b>	<b>29.935</b>
			<b>80,7%</b>	<b>25,2%</b>	<b>38,6%</b>	<b>0,5%</b>	<b>5,6%</b>	<b>37,6%</b>	<b>19,9%</b>	<b>22,4%</b>	<b>17,4%</b>
<b>Insgesamt</b>	<b>52.652</b>	<b>55.533</b>	<b>60.855</b>	<b>34.763</b>	<b>1.384</b>	<b>12.867</b>	<b>114.283</b>	<b>6.839</b>	<b>339.176</b>	<b>167.309</b>	<b>171.867</b>

Die Abschlussarten der Freien Waldorfschulen im Bereich Hauptschulabschluss und Sekundarabschluss I meinen die Möglichkeit der Zuerkennung von gleichwertigen Abschlüssen (siehe BASS 13-72 Nr. 8 – Anwendungen der Bestimmungen über die Vergabe von Abschlüssen in der Sekundarstufe I auf Zeugnisse der Waldorfschulen) durch die Bezirksregierungen. Eine Differenzierung innerhalb der Fachoberschulreife wird für die freie Waldorfschule nicht erfasst.

## 8.2. Schulabgänger des beruflichen Bereiches (FW, BK und F BK)

Abschlussart 2007/08	FW	BK	F BK	alle Schulformen				
				darunter weibliche Abgängerinnen		darunter ausländische Abgängerinnen und Abgänger		
(1)	(2)	(3)	(4)	(5)=(2)...(4)	(6)	(7)	(8)	(9)
Abschlusszeugnis		7.565	179	7.744	2.988	38,6%	1.334	17,2%
Berufsgrundbildung		5.710	59	5.769	2.565	44,5%	846	14,7%
Berufliche Kenntnisse		1.126	2	1.128	579	51,3%	120	10,6%
Berufsabschluss		2.271	4	2.275	1.613	70,9%	179	7,9%
Fachschulabschluss		8.075		8.075	5.033	62,3%	305	3,8%
Erweiterte berufliche Kenntnisse		1.339		1.339	794	59,3%	113	8,4%
Vertiefte berufliche Kenntnisse		64		64	13	20,3%	2	3,1%
Schulwechsler, die im selben Bildungsgang verbleiben		2.591	4	2.595	766	29,5%	159	6,1%
Berufsschulabschluss		40.079	122	40.201	16.784	41,8%	2.406	6,0%
Abschlusszeugnis und HSA		2.093	50	2.143	800	37,3%	430	20,1%
Berufsgrundbildung und Hauptschulabschluss nach Klasse 10		2.067	6	2.073	803	38,7%	357	17,2%
Berufsschul- und Hauptschulabschluss nach Klasse 10		42.766	973	43.739	18.481	42,3%	2.643	6,0%
Berufs- u. Mittlerer Abschluss (FOR ohne Qual.vermerk)	11	1.750	2	1.753	1.529	86,7%	149	8,5%
Berufsgrundbildung und Mittlerer Abschluss (FOR ohne Qual.vermerk)		7.433	47	7.480	3.552	47,5%	1.242	16,6%
Berufsschul- und Mittlerer Abschluss (FOR ohne Qual.vermerk)		2.855	40	2.895	1.189	41,1%	175	6,0%
Fachschulabschluss und Fachoberschulreife		802		802	432	53,9%	18	2,2%
Berufsgrundbildung und Mittlerer Abschluss (FOR mit Qual.vermerk)		2.367	31	2.398	1.340	55,9%	326	13,6%
Berufs- u. Mittlerer Abschluss (FOR mit Qual.vermerk)		1.410	1	1.411	1.239	87,8%	103	7,3%
Berufliche Kenntnisse und Fachhochschulreife (schulischer Teil)		4.051	15	4.066	2.023	49,8%	389	9,6%
Erweiterte berufliche Kenntnisse und FHR (schulischer Teil)		11.542	8	11.550	6.155	53,3%	1.057	9,2%
Berufsschulabschluss u. Fachhochschulreife		424		424	69	16,3%	12	2,8%
Berufsabschluss und Fachhochschulreife		4.893		4.893	1.854	37,9%	262	5,4%
Fachschulabschluss und Fachhochschulreife		5.035	16	5.051	2.703	53,5%	196	3,9%
Vertiefte berufliche Kenntnisse und Fachhochschulreife		2.913	12	2.925	700	23,9%	105	3,6%
Berufliche Kenntnisse und allgemeine Hochschulreife		3.358	29	3.387	1.793	52,9%	138	4,1%
Berufsabschluss und allgemeine Hochschulreife		738	11	749	460	61,4%	24	3,2%
Versetzungszeugnis der Klasse 11 FO		4.316		4.316	3.369	78,1%	202	4,7%
Ohne Abschluss		85.987	1.964	87.951	37.291	42,4%	13.656	15,5%
Hauptschulabschluss		691	59	750	323	43,1%	152	20,3%
Hauptschulabschluss nach Klasse 10		674	19	693	297	42,9%	119	17,2%
Mittlerer Abschluss (FOR ohne Qualifikationsvermerk)		2.097	21	2.118	922	43,5%	313	14,8%
Mittlerer Abschluss (FOR mit Qualifikationsvermerk)		757	5	762	455	59,7%	108	14,2%
Fachhochschulreife (schulischer Teil)		818	16	834	350	42,0%	69	8,3%
Fachhochschulreife		6.107		6.107	4.815	78,8%	211	3,5%
Allgemeine Hochschulreife		2.288		2.288	1.089	47,6%	78	3,4%
Fachgebundene Hochschulreife		38		38	14	36,8%		
Zeugnis der Hiberniaschule, Waldorfschule	6			6	5	83,3%		
<b>Insgesamt</b>	<b>17</b>	<b>269.090</b>	<b>3.695</b>	<b>272.802</b>	<b>125.187</b>	<b>45,9%</b>	<b>27.998</b>	<b>10,3%</b>

Die Abschlussart "ohne Abschluss" bezeichnet Abgänger, die den Bildungsgang ohne Abschluss verlassen. Vorhergehende erworbene Bildungsabschlüsse werden nicht berücksichtigt. Die Aussagen beziehen sich nur auf den gerade besuchten Bildungsgang.

## 8.2.1. Schulabgänger des beruflichen Bereiches nach Bildungsgang

Abschlussarten nach Bildungsgang 2007/08	FW	BK	F BK	alle Schulformen				
				(5)=(2)-(4)	darunter weibliche Abgängerinnen		darunter ausländische Abgängerinnen und Abgänger	
					(6)	(7)	(8)	(9)
(1)	(2)	(3)	(4)	(5)=(2)-(4)	(6)	(7)	(8)	(9)
Berufs- u. Mittlerer Abschluss (FOR ohne Qual.vermerk)	11			11	5	45,5%		
Zeugnis der Hiberniaschule, Waldorfschule	6			6	5	83,3%		
<b>Beruflicher Bereich Hiberniaschule / Freie Waldorfschule</b>	<b>17</b>			<b>17</b>	<b>10</b>	<b>58,8%</b>		
Ohne Abschluss		18 393	66	18 459	8 876	48,1%	3 069	16,6%
Berufsgrundbildung		2 565		2 565	1 348	52,6%	373	14,5%
Berufliche Kenntnisse		1 088	2	1 090	555	50,9%	118	10,8%
Berufsabschluss		2 261	4	2 265	1 609	71,0%	177	7,8%
Erweiterte berufliche Kenntnisse		1 339		1 339	794	59,3%	113	8,4%
Schulwechsler, die im selben Bildungsgang verbleiben		151		151	94	62,3%	18	11,9%
Hauptschulabschluss nach Klasse 10		331	3	334	171	51,2%	54	16,2%
Berufs- u. Mittlerer Abschluss (FOR ohne Qual.vermerk)		1 750	2	1 752	1 524	87,0%	149	8,5%
Mittlerer Abschluss (FOR ohne Qualifikationsvermerk)		1 829	15	1 844	836	45,3%	284	15,4%
Berufsgrundbildung nnd Mittlerer Abschluss (FOR ohne Qual.vermerk)		3 956	47	4 003	2 045	51,1%	722	18,0%
Mittlerer Abschluss (FOR mit Qualifikationsvermerk)		757	5	762	455	59,7%	108	14,2%
Berufsgrundbildung und Mittlerer Abschluss (FOR mit Qual.vermerk)		2 367	31	2 398	1 340	55,9%	326	13,6%
Berufs- u. Mittlerer Abschluss (FOR mit Qual.vermerk)		1 410	1	1 411	1 239	87,8%	103	7,3%
Fachhochschulreife (schulischer Teil)		289		289	109	37,7%	24	8,3%
Berufliche Kenntnisse und Fachhochschulreife (schulischer Teil)		4 051	15	4 066	2 023	49,8%	389	9,6%
Erweiterte berufliche Kenntnisse und FHR (schulischer Teil)		11 542	8	11 550	6 155	53,3%	1 057	9,2%
Berufsabschluss und Fachhochschulreife		4 875		4 875	1 846	37,9%	261	5,4%
<b>Berufsfachschule</b>		<b>58 954</b>	<b>199</b>	<b>59 153</b>	<b>31 019</b>	<b>52,4%</b>	<b>7 345</b>	<b>12,4%</b>
Ohne Abschluss		5 665	53	5 718	1 903	33,3%	1 181	20,7%
Berufsgrundbildung		3 145	59	3 204	1 217	38,0%	473	14,8%
Schulwechsler, die im selben Bildungsgang verbleiben		43		43	18	41,9%	17	39,5%
Hauptschulabschluss nach Klasse 10		343	16	359	126	35,1%	65	18,1%
Berufsgrundbildung und Hauptschulabschluss nach Klasse 10		2 067	6	2 073	803	38,7%	357	17,2%
Mittlerer Abschluss (FOR ohne Qualifikationsvermerk)		268	6	274	86	31,4%	29	10,6%
Berufsgrundbildung nnd Mittlerer Abschluss (FOR ohne Qual.vermerk)		3 477		3 477	1 507	43,3%	520	15,0%
<b>Berufsgrundschuljahr</b>		<b>15 008</b>	<b>140</b>	<b>15 148</b>	<b>5 660</b>	<b>37,4%</b>	<b>2 642</b>	<b>17,4%</b>
Ohne Abschluss		50 143	1 610	51 753	20 523	39,7%	7 893	15,3%
Abschlusszeugnis		6 914	128	7 042	2 758	39,2%	1 168	16,6%
Schulwechsler, die im selben Bildungsgang verbleiben		1 847	4	1 851	281	15,2%	106	5,7%
Berufsschulabschluss		40 079	122	40 201	16 784	41,8%	2 406	6,0%
Abschlusszeugnis und HSA		1 026	12	1 038	359	34,6%	136	13,1%
Berufsschul- und Hauptschulabschluss nach Klasse 10		42 766	973	43 739	18 481	42,3%	2 643	6,0%
Berufsschul- und Mittlerer Abschluss (FOR ohne Qual.vermerk)		2 855	40	2 895	1 189	41,1%	175	6,0%
Berufsschulabschluss u. Fachhochschulreife		424		424	69	16,3%	12	2,8%
<b>Berufsschule</b>		<b>146 054</b>	<b>2 889</b>	<b>148 943</b>	<b>60 444</b>	<b>40,6%</b>	<b>14 539</b>	<b>9,8%</b>
Ohne Abschluss		2 479	192	2 671	889	33,3%	788	29,5%
Abschlusszeugnis		651	51	702	230	32,8%	166	23,6%
Schulwechsler, die im selben Bildungsgang verbleiben		2		2				
Hauptschulabschluss		691	59	750	323	43,1%	152	20,3%
Abschlusszeugnis und HSA		1 067	38	1 105	441	39,9%	294	26,6%
<b>Vorklasse z. BGJ</b>		<b>4 890</b>	<b>340</b>	<b>5 230</b>	<b>1 883</b>	<b>36,0%</b>	<b>1 400</b>	<b>26,8%</b>
Ohne Abschluss		1 441	24	1 465	693	47,3%	155	10,6%
Berufliche Kenntnisse		5		5	1	20,0%	2	40,0%
Berufsabschluss		10		10	4	40,0%	2	20,0%
Schulwechsler, die im selben Bildungsgang verbleiben		15		15	9	60,0%	2	13,3%
Fachhochschulreife (schulischer Teil)		529	16	545	241	44,2%	45	8,3%
Berufsabschluss und Fachhochschulreife		18		18	8	44,4%	1	5,6%
Allgemeine Hochschulreife		1 648		1 648	751	45,6%	51	3,1%
Berufliche Kenntnisse und allgemeine Hochschulreife		3 358	29	3 387	1 793	52,9%	138	4,1%
Berufsabschluss und allgemeine Hochschulreife		738	11	749	460	61,4%	24	3,2%
<b>Berufliches Gymnasium</b>		<b>7 762</b>	<b>80</b>	<b>7 842</b>	<b>3 960</b>	<b>50,4%</b>	<b>4 420</b>	<b>5,4%</b>
Ohne Abschluss		4 374	11	4 385	2 583	58,9%	385	8,8%
Berufliche Kenntnisse		33		33	23	69,7%		
Vertiefte berufliche Kenntnisse		64		64	13	20,3%	2	3,1%
Schulwechsler, die im selben Bildungsgang verbleiben		69		69	49	71,0%	7	10,1%
Versetzungszeugnis der Klasse 11 FO		4 316		4 316	3 369	78,1%	202	4,7%
Fachhochschulreife		6 107		6 107	4 815	78,8%	211	3,5%
Vertiefte berufliche Kenntnisse und Fachhochschulreife		2 913	12	2 925	700	23,9%	105	3,6%
Allgemeine Hochschulreife		640		640	338	52,8%	27	4,2%
Fachgebundene Hochschulreife		38		38	14	36,8%		
<b>Fachoberschule</b>		<b>18 554</b>	<b>23</b>	<b>18 577</b>	<b>11 904</b>	<b>64,1%</b>	<b>5 939</b>	<b>5,1%</b>
Ohne Abschluss		3 492	8	3 500	1 824	52,1%	185	5,3%
Fachschulabschluss		8 075		8 075	5 033	62,3%	305	3,8%
Schulwechsler, die im selben Bildungsgang verbleiben		464		464	315	67,9%	9	1,9%
Fachschulabschluss und Fachoberschulreife		802		802	432	53,9%	18	2,2%
Fachschulabschluss und Fachhochschulreife		5 035	16	5 051	2 703	53,5%	196	3,9%
<b>Fachschule</b>		<b>17 868</b>	<b>24</b>	<b>17 892</b>	<b>10 307</b>	<b>57,6%</b>	<b>713</b>	<b>4,0%</b>
<b>Abgänger beruflicher Bereich insgesamt</b>	<b>17</b>	<b>269 090</b>	<b>3 695</b>	<b>272 802</b>	<b>125 187</b>	<b>45,9%</b>	<b>27 998</b>	<b>10,3%</b>





## 8.3. Abiturprüfungen

Abiturprüfungen 2007 Ende Schuljahr 2006/07	Gymnasium		Gesamtschule		Förderschule Bereich R/GY		Insgesamt	
bestanden mit Note 1,0	404	0,80%	15	0,15%	–	0,00%	419	0,69%
bestanden mit Note 1,1	347	0,69%	14	0,14%	–	0,00%	361	0,60%
bestanden mit Note 1,2	459	0,91%	16	0,17%	–	0,00%	475	0,79%
bestanden mit Note 1,3	664	1,31%	36	0,37%	–	0,00%	700	1,16%
bestanden mit Note 1,4	764	1,51%	49	0,51%	–	0,00%	813	1,35%
bestanden mit Note 1,5	952	1,88%	36	0,37%	1	5,00%	989	1,64%
Bestanden mit Note 1,6	1 086	2,15%	67	0,69%	–	0,00%	1 153	1,91%
Bestanden mit Note 1,7	1 289	2,55%	106	1,09%	–	0,00%	1 395	2,31%
Bestanden mit Note 1,8	1 513	2,99%	125	1,29%	–	0,00%	1 638	2,72%
Bestanden mit Note 1,9	1 540	3,04%	134	1,38%	1	5,00%	1 675	2,78%
Bestanden mit Note 2,0	1 646	3,25%	226	2,33%	–	0,00%	1 872	3,10%
Bestanden mit Note 2,1	1 800	3,56%	240	2,48%	1	5,00%	2 041	3,38%
Bestanden mit Note 2,2	2 122	4,19%	260	2,68%	1	5,00%	2 383	3,95%
Bestanden mit Note 2,3	2 177	4,30%	329	3,40%	–	0,00%	2 506	4,15%
Bestanden mit Note 2,4	2 241	4,43%	304	3,14%	4	20,00%	2 549	4,23%
Bestanden mit Note 2,5	2 534	5,01%	340	3,51%	2	10,00%	2 876	4,77%
Bestanden mit Note 2,6	2 570	5,08%	470	4,85%	1	5,00%	3 041	5,04%
Bestanden mit Note 2,7	2 727	5,39%	521	5,38%	–	0,00%	3 248	5,38%
Bestanden mit Note 2,8	2 713	5,36%	578	5,97%	2	10,00%	3 293	5,46%
Bestanden mit Note 2,9	2 755	5,44%	577	5,96%	–	0,00%	3 332	5,52%
Bestanden mit Note 3,0	2 671	5,28%	606	6,25%	–	0,00%	3 277	5,43%
Bestanden mit Note 3,1	2 709	5,35%	650	6,71%	1	5,00%	3 360	5,57%
Bestanden mit Note 3,2	2 673	5,28%	630	6,50%	1	5,00%	3 304	5,48%
Bestanden mit Note 3,3	2 487	4,91%	658	6,79%	–	0,00%	3 145	5,21%
Bestanden mit Note 3,4	2 112	4,17%	592	6,11%	1	5,00%	2 705	4,48%
Bestanden mit Note 3,5	1 864	3,68%	520	5,37%	2	10,00%	2 386	3,96%
Bestanden mit Note 3,6	1 328	2,62%	408	4,21%	1	5,00%	1 737	2,88%
Bestanden mit Note 3,7	718	1,42%	201	2,07%	–	0,00%	919	1,52%
Bestanden mit Note 3,8	200	0,40%	54	0,56%	–	0,00%	254	0,42%
Bestanden mit Note 3,9	27	0,05%	9	0,09%	–	0,00%	36	0,06%
Bestanden mit Note 4,0	–	0,00%	–	0,00%	–	0,00%	–	0,00%
<b>Bestandene Prüfungen insgesamt</b>	<b>49 092</b>	<b>96,99%</b>	<b>8 771</b>	<b>90,53%</b>	<b>19</b>	<b>95,00%</b>	<b>57 882</b>	<b>95,95%</b>
<b>Durchschnittsnoten</b>	<b>2,60</b>		<b>2,86</b>		<b>2,67</b>		<b>2,64</b>	
Nicht bestanden	1 153	2,3%	765	7,9%	–	0,0%	1 918	3,2%
Nicht zugelassen	287	0,6%	75	0,8%	–	0,0%	362	0,6%
Freiwillig zurückgetreten	84	0,2%	78	0,8%	1	5,0%	163	0,3%
<b>Insgesamt</b>	<b>50 616</b>	<b>100,0%</b>	<b>9 689</b>	<b>100,0%</b>	<b>20</b>	<b>100,0%</b>	<b>60 325</b>	<b>100,0%</b>

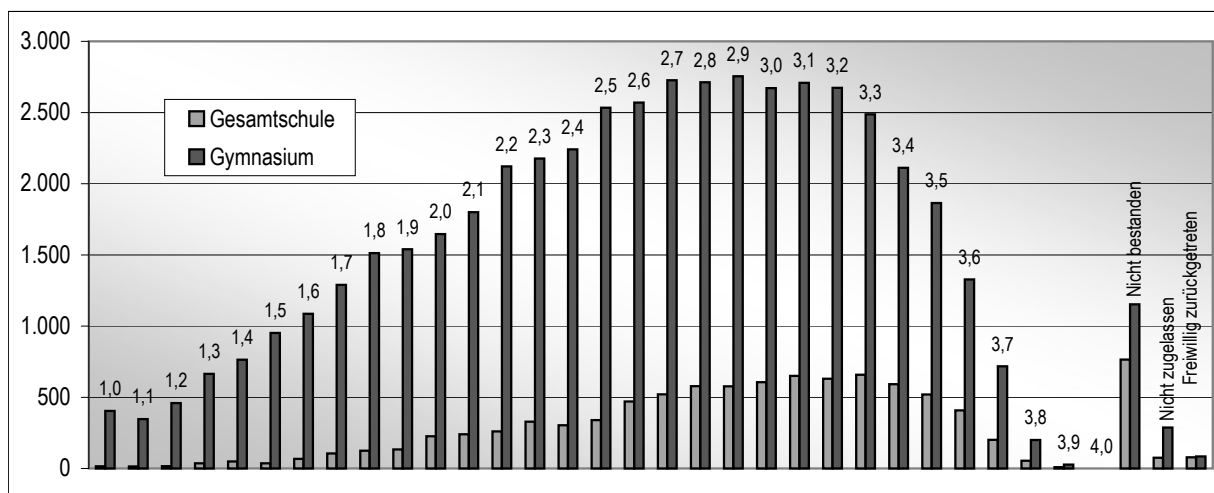

## 8.3.1. Prüfungsfächer (nur bestandene Prüfungen)

Bestandene Abiturprüfungen 2007 Ende Schuljahr 2006/07	Gesamtschule						Gymnasium					
	Prüfungsfach				Insgesamt		Prüfungsfach				Insgesamt	
	1	2	3	4			1	2	3	4		
<b>Religion / Philosophie</b>	–	<b>44</b>	<b>370</b>	<b>960</b>	<b>1 374</b>	<b>3,9%</b>	–	<b>139</b>	<b>1 334</b>	<b>6 257</b>	<b>7 730</b>	<b>3,9%</b>
Ev. Religionslehre	–	29	85	314	428	1,2%	–	25	260	1 801	2 086	1,1%
Jüdische Religionslehre	–	–	1	–	1	0,0%	–	–	9	27	36	0,0%
Kath. Religionslehre	–	3	95	288	386	1,1%	–	22	492	2 629	3 143	1,6%
Griechisch- orthodoxe Religionslehre	–	–	–	–	–	0,0%	–	–	–	2	2	0,0%
Philosophie	–	12	189	358	559	1,6%	–	92	573	1 798	2 463	1,3%
<b>Deutsch / Gesellschaftslehre</b>	<b>2 321</b>	<b>5 334</b>	<b>3 794</b>	<b>4 059</b>	<b>15 508</b>	<b>44,2%</b>	<b>10 223</b>	<b>27 481</b>	<b>16 199</b>	<b>26 773</b>	<b>80 676</b>	<b>41,1%</b>
Deutsch	2 321	1 245	1 857	1 522	6 945	19,8%	10 223	6 916	8 344	7 818	33 301	17,0%
Erdkunde	–	579	267	313	1 159	3,3%	–	3 977	1 544	3 736	9 257	4,7%
Geschichte	–	1 648	929	1 035	3 612	10,3%	–	7 652	3 121	6 234	17 007	8,7%
Erziehungswissenschaft / Pädagogik	–	1 263	278	532	2 073	5,9%	–	5 922	1 518	4 697	12 137	6,2%
Psychologie	–	59	29	34	122	0,3%	–	95	76	201	372	0,2%
Rechtswissenschaften	–	–	2	7	9	0,0%	–	14	12	71	97	0,0%
Sozialwissenschaften	–	540	432	616	1 588	4,5%	–	2 905	1 584	4 016	8 505	4,3%
<b>Mathematik / Naturwissenschaften</b>	<b>4 422</b>	<b>1 555</b>	<b>3 019</b>	<b>2 336</b>	<b>11 332</b>	<b>32,3%</b>	<b>22 240</b>	<b>12 176</b>	<b>21 268</b>	<b>9 596</b>	<b>65 280</b>	<b>33,2%</b>
Biologie	2 069	863	1 145	991	5 068	14,4%	8 467	4 320	5 648	4 736	23 171	11,8%
Chemie	119	127	90	136	472	1,3%	1 069	1 464	567	593	3 693	1,9%
Informatik	1	13	19	44	77	0,2%	25	201	160	447	833	0,4%
Mathematik	2 185	450	1 680	1 043	5 358	15,3%	11 746	3 159	14 038	3 220	32 163	16,4%
Physik	48	102	85	122	357	1,0%	933	3 032	855	600	5 420	2,8%
<b>Arbeitslehre / Technik</b>	–	<b>43</b>	<b>11</b>	<b>42</b>	<b>96</b>	<b>0,3%</b>	–	<b>87</b>	<b>120</b>	<b>188</b>	<b>395</b>	<b>0,2%</b>
Ernährungs- und Nahrungsmittellehre	–	–	6	17	23	0,1%	–	46	97	149	292	0,1%
Technik	–	43	5	25	73	0,2%	–	20	19	27	66	0,0%
Wirtschaftslehre	–	–	–	–	–	0,0%	–	21	4	12	37	0,0%
<b>Fremdsprachen</b>	<b>2 028</b>	<b>642</b>	<b>1 446</b>	<b>1 054</b>	<b>5 170</b>	<b>14,7%</b>	<b>16 629</b>	<b>5 716</b>	<b>9 788</b>	<b>4 840</b>	<b>36 973</b>	<b>18,8%</b>
Englisch	1 977	472	1 003	627	4 079	11,6%	14 896	2 869	6 916	2 820	27 501	14,0%
Französisch	–	–	62	66	128	0,4%	1 353	1 002	793	485	3 633	1,9%
Griechisch	3	2	2	1	8	0,0%	11	11	24	20	66	0,0%
Hebräisch	–	–	–	–	–	0,0%	–	–	3	18	21	0,0%
Italienisch	27	27	44	16	114	0,3%	33	231	322	165	751	0,4%
Japanisch	–	–	–	–	–	0,0%	–	1	20	4	25	0,0%
Latein	–	–	13	70	83	0,2%	112	48	424	367	951	0,5%
Niederländisch	–	–	38	26	64	0,2%	35	95	113	146	389	0,2%
Portugiesisch	–	–	–	–	–	0,0%	–	–	5	4	9	0,0%
Polnisch	–	–	–	–	–	0,0%	–	–	–	1	1	0,0%
Russisch	–	20	3	4	27	0,1%	51	19	70	174	314	0,2%
Spanisch	11	120	252	224	607	1,7%	131	1 434	1 085	622	3 272	1,7%
Türkisch	10	1	21	18	50	0,1%	5	1	6	12	24	0,0%
Rumänisch	–	–	–	–	–	0,0%	–	1	–	–	1	0,0%
Neugriechisch	–	–	–	2	2	0,0%	–	2	–	–	2	0,0%
Chinesisch	–	–	8	–	8	0,0%	2	2	7	2	13	0,0%
<b>Künstlerische Fächer / Sport</b>	–	<b>1 153</b>	<b>131</b>	<b>320</b>	<b>1 604</b>	<b>4,6%</b>	–	<b>3 493</b>	<b>383</b>	<b>1 438</b>	<b>5 314</b>	<b>2,7%</b>
Kunst	–	631	129	223	983	2,8%	–	2 095	300	946	3 341	1,7%
Musik	–	11	1	34	46	0,1%	–	173	83	435	691	0,4%
Sport	–	511	1	63	575	1,6%	–	1 225	–	57	1 282	0,7%
<b>Insgesamt</b>	<b>8 771</b>	<b>8 771</b>	<b>8 771</b>	<b>8 771</b>	<b>35 084</b>	<b>100%</b>	<b>49 092</b>	<b>49 092</b>	<b>49 092</b>	<b>49 092</b>	<b>196 368</b>	<b>100%</b>

## Prüfungsfächer (nur bestandene Prüfungen) – Fortsetzung

Bestandene Abiturprüfungen 2007 Ende Schuljahr 2006/07	Förderschule R/GY						Gymnasium, Gesamtschule und Förderschule im Bereich Gymnasium insgesamt					
	Prüfungsfach				Insgesamt		Prüfungsfach				Insgesamt	
	1	2	3	4			1	2	3	4		
<b>Religion / Philosophie</b>	–	–	3	2	5	6,6%	–	183	1 707	7 219	9 109	3,9%
Ev. Religionslehre	–	–	–	–	–	0,0%	–	54	345	2 115	2 514	1,1%
Jüdische Religionslehre	–	–	–	–	–	0,0%	–	–	10	27	37	0,0%
Kath. Religionslehre	–	–	–	1	1	1,3%	–	25	587	2 918	3 530	1,5%
Griechisch- orthodoxe Religionslehre	–	–	–	–	–	0,0%	–	–	–	2	2	0,0%
Philosophie	–	–	3	1	4	5,3%	–	104	765	2 157	3 026	1,3%
<b>Deutsch / Gesellschaftslehre</b>	6	6	9	9	30	39,5%	12 550	32 821	20 002	30 841	96 214	41,6%
Deutsch	6	1	3	4	14	18,4%	12 550	8 162	10 204	9 344	40 260	17,4%
Erdkunde	–	–	–	–	–	0,0%	–	4 556	1 811	4 049	10 416	4,5%
Geschichte	–	5	2	2	9	11,8%	–	9 305	4 052	7 271	20 628	8,9%
Erziehungswissenschaft / Pädagogik	–	–	4	–	4	5,3%	–	7 185	1 800	5 229	14 214	6,1%
Psychologie	–	–	–	–	–	0,0%	–	154	105	235	494	0,2%
Rechtswissenschaften	–	–	–	–	–	0,0%	–	14	14	78	106	0,0%
Sozialwissenschaften	–	–	–	3	3	3,9%	–	3 445	2 016	4 635	10 096	4,4%
<b>Mathematik / Naturwissenschaften</b>	8	7	5	7	27	35,5%	26 670	13 738	24 292	11 939	76 639	33,1%
Biologie	3	4	1	2	10	13,2%	10 539	5 187	6 794	5 729	28 249	12,2%
Chemie	–	2	–	–	2	2,6%	1 188	1 593	657	729	4 167	1,8%
Informatik	–	–	–	1	1	1,3%	26	214	179	492	911	0,4%
Mathematik	5	1	4	4	14	18,4%	13 936	3 610	15 722	4 267	37 535	16,2%
Physik	–	–	–	–	–	0,0%	981	3 134	940	722	5 777	2,5%
<b>Arbeitslehre / Technik</b>	–	–	–	–	–	0,0%	–	130	131	230	491	0,2%
Ernährungs- und Nahrungsmittellehre	–	–	–	–	–	0,0%	–	46	103	166	315	0,1%
Technik	–	–	–	–	–	0,0%	–	63	24	52	139	0,1%
Wirtschaftslehre	–	–	–	–	–	0,0%	–	21	4	12	37	0,0%
<b>Fremdsprachen</b>	5	6	2	1	14	18,4%	18 662	6 364	11 236	5 895	42 157	18,2%
Englisch	5	2	1	–	8	10,5%	16 878	3 343	7 920	3 447	31 588	13,6%
Französisch	–	–	–	–	–	0,0%	1 353	1 002	855	551	3 761	1,6%
Griechisch	–	–	–	–	–	0,0%	14	13	26	21	74	0,0%
Hebräisch	–	–	–	–	–	0,0%	–	–	3	18	21	0,0%
Italienisch	–	–	–	–	–	0,0%	60	258	366	181	865	0,4%
Japanisch	–	–	–	–	–	0,0%	–	1	20	4	25	0,0%
Latein	–	4	1	1	6	7,9%	112	52	438	438	1 040	0,4%
Niederländisch	–	–	–	–	–	0,0%	35	95	151	172	453	0,2%
Portugiesisch	–	–	–	–	–	0,0%	–	–	5	4	9	0,0%
Polnisch	–	–	–	–	–	0,0%	–	–	–	1	1	0,0%
Russisch	–	–	–	–	–	0,0%	51	39	73	178	341	0,1%
Spanisch	–	–	–	–	–	0,0%	142	1 554	1 337	846	3 879	1,7%
Türkisch	–	–	–	–	–	0,0%	15	2	27	30	74	0,0%
Rumänisch	–	–	–	–	–	0,0%	–	1	–	–	1	0,0%
Neugriechisch	–	–	–	–	–	0,0%	–	2	–	2	4	0,0%
Chinesisch	–	–	–	–	–	0,0%	2	2	15	2	21	0,0%
<b>Künstlerische Fächer / Sport</b>	–	–	–	–	–	0,0%	–	4 646	514	1 758	6 918	3,0%
Kunst	–	–	–	–	–	0,0%	–	2 726	429	1 169	4 324	1,9%
Musik	–	–	–	–	–	0,0%	–	184	84	469	737	0,3%
Sport	–	–	–	–	–	0,0%	–	1 736	1	120	1 857	0,8%
<b>Insgesamt</b>	19	19	19	19	76	100%	57 882	57 882	57 882	57 882	231 528	100%

## 8.3.2. Prüfungsfächer (nur bestandene Prüfungen)

Leistungskurs- kombinationen 2007 Ende Schuljahr 2006/07	GY, GE und F R/GY		Abiturienten		Abiturentinnen	
		Rang		Rang		Rang
Deutsch-Englisch	5 219	1	1 335	5	3 884	1
Deutsch-Geschichte	3 482	2	1 805	2	1 677	4
Biologie-Deutsch	3 452	3	944	10	2 508	2
Biologie-Mathematik	3 233	4	1 603	3	1 630	6
Mathematik-Physik	3 151	5	2 652	1	499	20
Deutsch-Pädagogik	2 913	6	415	20	2 498	3
Englisch-Geschichte	2 630	7	1 508	4	1 122	10
Englisch-Mathematik	2 551	8	1 317	6	1 234	8
Biologie-Englisch	2 544	9	994	8	1 550	7
Englisch-Pädagogik	1 995	10	350	23	1 645	5
Deutsch-Mathematik	1 667	11	686	14	981	11
Geschichte-Mathematik	1 613	12	1 192	7	421	24
Biologie-Geschichte	1 559	13	973	9	586	17
Biologie-Pädagogik	1 413	14	260	27	1 153	9
Erdkunde / Geographie-Mathematik	1 190	15	892	11	298	30
Englisch-Erdkunde / Geographie	1 176	16	688	13	488	21
Chemie-Mathematik	1 163	17	765	12	398	26
Deutsch-Sozialwissenschaften	1 119	18	500	19	619	16
Deutsch-Erdkunde / Geographie	1 080	19	556	16	524	19
Biologie-Erdkunde / Geographie	1 047	20	654	15	393	27
Englisch-Sozialwissenschaften	982	21	515	18	467	22
Mathematik-Pädagogik	966	22	259	28	707	13
Deutsch-Kunst / Kunsterziehung	850	23	137	35	713	12
Englisch-Kunst / Kunsterziehung	832	24	152	32	680	15
Englisch-Französisch	827	25	122	37	705	14
Mathematik-Sozialwissenschaften	751	26	517	17	234	34
Englisch-Spanisch	680	27	148	33	532	18
Biologie-Chemie	596	28	318	25	278	31
Biologie-Sozialwissenschaften	593	29	331	24	262	32
Biologie-Sport / Bewegungserziehung	556	30	353	22	203	35
Biologie-Kunst / Kunsterziehung	532	31	103	42	429	23
Mathematik-Sport / Bewegungserziehung	507	32	389	21	118	43
Kunst / Kunsterziehung-Mathematik	476	33	139	34	337	29
Deutsch-Spanisch	474	34	57	49	417	25
Englisch-Sport / Bewegungserziehung	420	35	298	26	122	42
Deutsch-Französisch	387	36	46	53	341	28
Französisch-Mathematik	353	37	106	41	247	33
Chemie-Englisch	317	38	169	31	148	40
Englisch-Physik	298	39	254	29	44	53
Deutsch-Sport / Bewegungserziehung	282	40	172	30	110	44
Mathematik-Spanisch	256	41	102	43	154	38
Chemie-Deutsch	237	42	85	46	152	39
Biologie-Spanisch	232	43	52	50	180	36
Biologie-Französisch	205	44	50	52	155	37
Chemie-Geschichte	163	45	113	39	50	51
Deutsch-Physik	159	46	113	40	46	52
Französisch-Pädagogik	150	47	9	88	141	41
Deutsch-Italienisch	145	48	39	56	106	45
Geschichte-Physik	143	49	124	36	19	74
Informatik-Mathematik	133	50	117	38	16	79

**Teil VI.**

**Zeitreihen bis 2007/08**

# 9. Überblick über alle Schulformen bis 2007/08

## 9.1. Schüler nach Schulstufen und Bevölkerungsanteilen

Jahr	Schul- kinder- garten Kinder	Primarstufe			Sekundarstufe I			Sekundarstufe II Allg. Schulen			Sek. II berufl. Schulen	Förder- schulen	Weiter- bildungs- kolleg	Ins- gesamt
		Bevölk. 6 bis 10 jährig	Schüler	Schüler- anteil in %	Bevölk. 10 bis 16 jährig	Schüler	Schüler- anteil in %	Bevölk. 16 bis 19 jährig	Schüler	Schüler- anteil in %	Schüler	Schüler	Schüler	Schüler
		(3)	(4)	(5)	(6)	(7)	(8)	(9)	(10)	(11)	(12)	(13)	(14)	(15)
1970	7.662		1.071.127			1.199.544			87.904		591.806	107.871	9.875	3.075.789
1971	12.295		1.154.264			1.189.016			97.903		598.872	114.232	10.345	3.176.927
1972	15.424		1.171.447			1.230.345			105.612		610.905	119.281	10.680	3.263.694
1973	18.376		1.151.138			1.281.406			117.796		617.527	121.157	11.712	3.319.112
1974	19.971		1.139.122			1.332.996			133.859		621.584	120.883	12.649	3.381.064
1975	21.261		1.108.351			1.393.038			153.648		611.113	122.239	13.315	3.422.965
1976	20.667		1.056.824			1.464.577			157.025		587.426	125.095	12.925	3.424.539
1977	19.300		995.380			1.511.410			153.569		591.422	125.168	13.544	3.409.793
1978	17.513		922.131			1.526.265			157.393		627.750	121.507	13.328	3.385.887
1979	15.527		844.017			1.509.345			179.105		670.310	116.403	13.618	3.348.325
1980	14.691		778.771			1.485.506			202.163		683.116	114.180	14.485	3.292.912
1981	13.795		726.835			1.462.546			216.027		677.917	111.048	15.622	3.223.790
1982	12.773		682.616			1.398.943			220.044		676.367	106.554	15.981	3.113.278
1983	12.441		656.054			1.309.756			219.515		683.620	100.689	16.035	2.998.110
1984	12.114		636.610			1.201.666			215.531		703.668	95.367	16.562	2.881.518
1985	12.211		623.998			1.112.579			208.782		714.923	91.621	17.086	2.781.200
1986	12.417		628.280			1.049.181			197.846		698.667	88.581	18.705	2.693.677
1987	12.752		638.373			995.344			189.919		675.235	85.132	20.402	2.617.157
1988	13.002		656.739			963.576			181.803		646.562	82.548	22.878	2.567.108
1989	13.178		682.378			952.962			173.343		605.640	81.491	24.385	2.533.377
1990	13.529		707.348			974.168			164.674		575.212	82.894	25.845	2.543.670
1991	13.758		718.484			994.298			159.772		552.703	84.781	26.117	2.549.913
1992	14.035		730.979			1.018.575			159.228		534.897	87.081	21.329	2.566.124
1993	14.855		746.668			1.040.904			163.270		520.008	89.523	20.019	2.595.247
1994	15.233	777.899	768.871	98,8	1.094.984	1.058.822	97,0	531.400	166.886	31,3	504.035	91.414	19.136	2.624.397
1995	15.426	804.048	795.211	98,9	1.113.678	1.080.652	97,0	534.082	169.350	31,7	492.989	91.789	19.788	2.665.205
1996	15.085	823.252	817.853	99,3	1.129.376	1.100.093	97,4	549.519	175.666	32,0	493.499	91.016	20.346	2.713.558
1997	14.355	829.821	833.780	100,5	1.146.785	1.119.968	97,7	563.915	182.544	32,4	505.715	92.402	20.198	2.768.962
1998	13.561	823.332	833.044	101,2	1.165.605	1.136.406	97,5	577.077	189.624	32,9	518.406	93.235	20.724	2.805.000
1999	13.561	818.488	827.690	101,1	1.190.004	1.153.434	96,9	575.239	191.305	33,3	534.771	96.284	20.399	2.837.444
2000	12.824	796.178	817.145	102,6	1.219.692	1.174.614	96,3	571.791	187.264	32,8	546.994	100.120	20.716	2.859.677
2001	12.125	776.796	793.572	102,2	1.244.419	1.201.588	96,6	571.139	184.325	32,3	554.220	104.099	21.655	2.871.584
2002	11.003	765.542	777.334	101,5	1.252.733	1.222.918	97,6	584.527	186.215	31,9	557.089	107.962	23.580	2.886.101
2003	9.203	759.743	775.202	102,0	1.249.234	1.230.507	98,5	603.052	193.271	32,0	562.632	111.224	26.068	2.908.107
2004	6.365	753.949	767.674	101,4	1.229.409	1.223.439	98,6	625.333	203.762	33,0	573.317	111.085	27.690	2.913.332
2005		746.122	763.930	102,2	1.207.321	1.203.734	99,5	632.654	216.164	34,0	581.384	109.824	28.390	2.903.426
2006		733.613	748.335	101,9	1.186.101	1.181.844	99,4	643.854	223.375	34,6	588.909	109.883	27.847	2.880.193
2007		709.964	727.001	102,4	1.170.279	1.163.322	99,4	641.531	230.351	35,9	603.691	109.694	27.192	2.861.251

zu 3, 6 und 9: Bevölkerungszahlen erst ab 1994; für neue Jahrgänge Bevölkerungsprognose, soweit Daten der Bevölkerungszahlen noch nicht vorliegen

## 9.2. Schulen

Jahr	Allgemeinbildende Schulen										Ins- gesamt	Berufs- kolleg	Ins- gesamt
	Grundschule		Haupt- schule	Volks- schule	Real- schule	Gym- nasium	Gesamt- Schule	Freie Waldorf- schule	Förder- schule	WBK			
		darunter mit SKG											
(1)	(2)	(3)	(4)	(5)	(6)	(7)	(8)	(9)	(10)	(11)	(12)	(13)	(14)
1970	3.650	332	1.478	185	519	614	9	4	658	54	7.171		
1971	3.621	522	1.463	84	520	615	13	7	678	53	7.054		
1972	3.586	654	1.442	60	524	619	14	8	684	55	6.992		
1973	3.582	764	1.421	30	530	627	16	8	698	54	6.966		
1974	3.573	901	1.411	21	535	633	19	8	700	56	6.956	487	7.443
1975	3.564	954	1.394	12	540	638	23	8	704	55	6.938	469	7.407
1976	3.509	973	1.377	12	542	642	27	9	728	55	6.901	446	7.347
1977	3.488	965	1.371	9	547	642	29	10	745	56	6.897	442	7.339
1978	3.463	949	1.355	7	553	644	30	10	754	55	6.871	436	7.307
1979	3.451	939	1.345	6	554	646	32	12	760	55	6.861	431	7.292
1980	3.427	918	1.336	6	559	645	32	14	765	53	6.837	435	7.272
1981	3.411	890	1.329	6	557	645	36	15	768	53	6.820	434	7.254
1982	3.402	868	1.324	4	556	646	50	15	770	54	6.821	430	7.251
1983	3.398	847	1.312	4	555	641	53	22	763	53	6.801	428	7.229
1984	3.391	836	1.299	3	552	641	56	22	754	52	6.770	425	7.195
1985	3.388	832	1.289	3	551	640	64	25	759	52	6.771	425	7.196
1986	3.385	828	1.249	3	552	639	81	26	755	53	6.743	424	7.167
1987	3.378	819	1.200	3	542	634	96	29	751	53	6.686	422	7.108
1988	3.382	810	1.139	3	536	630	119	30	742	54	6.635	419	7.054
1989	3.382	802	1.059	3	530	631	134	33	736	56	6.564	411	6.975
1990	3.391	793	971	3	527	624	157	34	735	59	6.501	400	6.901
1991	3.392	805	909	3	521	625	171	37	738	60	6.456	397	6.853
1992	3.395	811	872	3	517	623	182	40	738	60	6.430	392	6.822
1993	3.401	833	837	3	514	624	188	40	733	59	6.399	384	6.783
1994	3.411	844	809	3	516	623	192	41	727	56	6.378	380	6.758
1995	3.424	860	781	3	514	623	198	43	729	56	6.371	373	6.744
1996	3.435	879	770	2	516	621	203	43	725	57	6.372	372	6.744
1997	3.446	874	757	2	517	620	209	43	721	57	6.372	367	6.739
1998	3.451	869	750	2	524	621	215	43	720	56	6.382	362	6.744
1999	3.461	855	746	2	532	624	215	45	721	55	6.401	361	6.762
2000	3.464	836	742	2	535	627	215	48	723	55	6.411	362	6.773
2001	3.470	810	741	2	545	628	216	48	724	55	6.429	362	6.791
2002	3.462	768	738	2	550	627	216	48	726	55	6.424	361	6.785
2003	3.458	698	735	2	554	628	217	48	726	55	6.423	358	6.781
2004	3.451	509	733	2	554	627	216	49	728	55	6.415	357	6.772
2005	3.442	0	730	2	555	626	217	49	731	55	6.407	357	6.764
2006	3.421	0	725	2	555	627	217	49	734	55	6.385	358	6.743
2007	3.368	0	718	2	557	630	218	50	731	56	6.330	358	6.688

zu 3: Grundschulen mit Schulkindergarten

zu 10: Förderschule im Bildungsbereich Grund- und Hauptschule, Realschule/Gymnasium und Berufskolleg

zu 11: Weiterbildungskolleg (Abendrealschule, Abendgymnasium, Kolleg)

## 9.3. Schüler insgesamt nach Schulformen

Jahr	Allgemeinbildende Schulen									Ins- gesamt	Berufs- kolleg	Ins- gesamt
	Grundschule	Haupt- schule	Real- schule	Gym- nasium	Gesamt- Schule	Freie Waldorf- schule	Förder- schule	WBK	Ins- gesamt			
	darunter SKG											
(1)	(2)	(3)	(4)	(5)	(6)	(7)	(8)	(9)	(10)	(11)	(12)	(13)
1970	1.078.789	7.662	646.057	242.725	392.008	5.424	1.234	107.871	9.875	2.483.983	591.806	3.075.789
1971	1.165.525	12.295	619.687	246.286	410.180	8.833	2.967	114.232	10.345	2.578.055	598.872	3.176.927
1972	1.185.672	15.424	614.799	261.651	445.026	12.327	3.353	119.281	10.680	2.652.789	610.905	3.263.694
1973	1.168.211	18.376	612.378	279.351	488.723	16.386	3.667	121.157	11.712	2.701.585	617.527	3.319.112
1974	1.157.726	19.971	626.441	295.478	521.598	20.811	3.894	120.883	12.649	2.759.480	621.584	3.381.064
1975	1.128.155	21.261	653.439	310.477	554.518	25.514	4.195	122.239	13.315	2.811.852	611.113	3.422.965
1976	1.075.887	20.667	680.306	329.823	577.368	31.175	4.534	125.095	12.925	2.837.113	587.426	3.424.539
1977	1.012.849	19.300	678.579	350.564	596.102	36.563	5.002	125.168	13.544	2.818.371	591.422	3.409.793
1978	937.762	17.513	661.257	365.439	612.767	40.694	5.383	121.507	13.328	2.758.137	627.750	3.385.887
1979	857.531	15.527	636.979	368.518	634.129	45.087	5.750	116.403	13.618	2.678.015	670.310	3.348.325
1980	791.133	14.691	625.052	362.784	648.354	47.495	6.313	114.180	14.485	2.609.796	683.116	3.292.912
1981	738.141	13.795	621.954	354.284	648.148	49.866	6.810	111.048	15.622	2.545.873	677.917	3.223.790
1982	692.806	12.773	586.850	343.010	632.122	52.388	7.200	106.554	15.981	2.436.911	676.367	3.113.278
1983	665.135	12.441	538.385	325.640	604.875	55.072	8.659	100.689	16.035	2.314.490	683.620	2.998.110
1984	645.235	12.114	480.108	303.091	571.020	57.274	9.193	95.367	16.562	2.177.850	703.668	2.881.518
1985	632.529	12.211	431.571	283.066	540.141	60.458	9.805	91.621	17.086	2.066.277	714.923	2.781.200
1986	636.935	12.417	396.198	265.778	512.075	66.479	10.259	88.581	18.705	1.995.010	698.667	2.693.677
1987	646.834	12.752	357.885	251.660	494.253	74.658	11.098	85.132	20.402	1.941.922	675.235	2.617.157
1988	665.194	13.002	330.150	241.238	481.152	85.682	11.704	82.548	22.878	1.920.546	646.562	2.567.108
1989	690.801	13.178	312.105	235.802	472.931	97.961	12.261	81.491	24.385	1.927.737	605.640	2.533.377
1990	715.955	13.529	306.884	239.598	471.796	112.696	12.790	82.894	25.845	1.968.458	575.212	2.543.670
1991	727.177	13.758	299.191	244.823	474.314	127.461	13.346	84.781	26.117	1.997.210	552.703	2.549.913
1992	739.641	14.035	292.057	252.069	481.820	143.119	14.111	87.081	21.329	2.031.227	534.897	2.566.124
1993	756.121	14.855	286.158	260.431	490.558	157.798	14.631	89.523	20.019	2.075.239	520.008	2.595.247
1994	778.631	15.233	283.237	267.973	494.327	170.443	15.201	91.414	19.136	2.120.362	504.035	2.624.397
1995	805.188	15.426	282.437	277.061	499.443	180.931	15.579	91.789	19.788	2.172.216	492.989	2.665.205
1996	827.533	15.085	280.324	285.936	507.953	191.076	15.875	91.016	20.346	2.220.059	493.499	2.713.558
1997	842.729	14.355	277.803	294.623	519.329	200.105	16.058	92.402	20.198	2.263.247	505.715	2.768.962
1998	841.141	13.561	273.214	305.251	529.621	207.039	16.369	93.235	20.724	2.286.594	518.406	2.805.000
1999	835.826	13.561	273.471	314.348	534.620	211.179	16.546	96.284	20.399	2.302.673	534.771	2.837.444
2000	824.517	12.824	277.737	324.491	534.367	214.025	16.710	100.120	20.716	2.312.683	546.994	2.859.677
2001	800.419	12.125	285.972	334.439	536.299	217.721	16.760	104.099	21.655	2.317.364	554.220	2.871.584
2002	783.015	11.003	291.036	343.085	541.286	221.991	17.057	107.962	23.580	2.329.012	557.089	2.886.101
2003	778.927	9.203	291.824	346.473	547.513	226.540	17.480	110.650	26.068	2.345.475	562.632	2.908.107
2004	768.395	6.365	283.584	344.387	557.038	230.326	17.821	111.085	27.690	2.340.326	573.006	2.913.332
2005	758.130	0	267.712	337.697	569.077	233.348	18.147	109.824	28.390	2.322.325	581.101	2.903.426
2006	742.508	0	250.180	330.439	579.554	232.928	18.216	109.883	27.847	2.291.555	588.638	2.880.193
2007	721.252	0	233.680	326.413	589.040	232.198	18.149	109.636	27.192	2.257.560	603.691	2.861.251

zu 2 und 4: Grund- und Hauptschule einschl. Volksschule

zu 3: Kinder im Schulkindergarten

zu 9: Förderschule im Bildungsbereich Grund- und Hauptschule, Realschule/Gymnasium und Berufskolleg

zu 10: Weiterbildungskolleg (Abendrealschule, Abendgymnasium, Kolleg)



## 9.3.1. Mädchen nach Schulformen

Jahr	Allgemeinbildende Schulen										Berufs- kolleg	Ins- gesamt
	Grundschule		Haupt- schule	Real- schule	Gym- nasium	Gesamt- Schule	Freie Waldorf- schule	Förder- schule	WBK	Ins- gesamt		
		darunter SKG										
(1)	(2)	(3)	(4)	(5)	(6)	(7)	(8)	(9)	(10)	(11)	(12)	(13)
1970	524.443		317.782	126.541	179.386	2.593	605	44.410	2.285	1.198.045	250.346	1.448.391
1971	565.655		303.786	129.509	189.577	4.137	1.374	46.702	2.813	1.243.553	251.080	1.494.633
1972	573.291		300.703	138.859	209.225	5.792	1.567	48.723	3.506	1.281.666	256.906	1.538.572
1973	562.068		296.667	149.391	233.119	7.773	1.758	49.287	4.350	1.304.413	262.034	1.566.447
1974	555.903		299.113	158.692	252.025	9.875	1.886	49.064	5.163	1.331.721	265.894	1.597.615
1975	541.130		309.818	166.633	270.526	12.028	2.092	49.480	5.625	1.357.332	262.101	1.619.433
1976	515.216		321.392	177.584	283.911	14.690	2.269	50.503	5.527	1.371.092	257.145	1.628.237
1977	485.280		319.054	188.796	295.371	17.237	2.506	50.303	6.014	1.364.561	261.013	1.625.574
1978	448.995		309.479	196.116	306.531	19.045	2.694	48.798	5.921	1.337.579	280.579	1.618.158
1979	409.915		296.295	196.899	319.422	21.279	2.903	46.389	6.087	1.299.189	297.274	1.596.463
1980	378.352		289.720	193.017	328.883	22.407	3.202	45.396	6.801	1.267.778	298.200	1.565.978
1981	352.799		284.774	187.983	330.370	23.354	3.460	43.761	7.389	1.233.890	296.525	1.530.415
1982	331.393		267.148	181.014	323.343	24.297	3.635	41.476	7.743	1.180.049	300.137	1.480.186
1983	318.512		245.368	171.206	309.364	25.284	4.427	39.241	7.692	1.121.094	308.069	1.429.163
1984	309.158		219.109	158.644	291.150	26.185	4.717	37.159	7.897	1.054.019	320.366	1.374.385
1985	303.008		197.557	147.459	274.193	27.541	4.985	35.622	8.062	998.427	326.825	1.325.252
1986	305.711		182.317	138.199	261.526	30.073	5.259	34.300	8.926	966.311	319.112	1.285.423
1987	309.962		164.408	130.287	250.401	33.717	5.645	32.881	10.072	937.373	308.577	1.245.950
1988	319.291		151.355	124.560	244.550	38.618	5.944	31.531	11.678	927.527	296.473	1.224.000
1989	331.690		142.471	121.425	241.754	44.569	6.243	30.952		919.104	275.008	1.194.112
1990	343.137		139.311	123.569	243.250	51.734	6.572	31.073		938.646	255.447	1.194.093
1991	348.695		135.006	126.089	246.732	58.878	6.768	31.517	13.908	967.593	242.493	1.210.086
1992	354.477		130.871	129.398	252.447	66.462	7.182	32.124	11.255	984.216	230.926	1.215.142
1993	362.593		127.166	133.505	258.003	73.612	7.503	32.844	10.462	1.005.688	225.952	1.231.640
1994	374.151		125.363	137.188	260.749	79.994	7.802	33.259	9.814	1.028.320	221.172	1.249.492
1995	386.828		124.120	141.718	264.912	85.314	8.038	33.139	10.105	1.054.174	218.045	1.272.219
1996	397.593		121.979	145.866	270.474	90.485	8.207	32.713	10.370	1.077.687	219.624	1.297.311
1997	405.403		120.493	149.839	277.013	95.459	8.270	33.010	10.224	1.099.711	226.853	1.326.564
1998	404.970		118.055	154.862	283.520	99.377	8.352	33.232	10.383	1.112.751	232.281	1.345.032
1999	407.668	4.866	117.611	159.311	286.994	101.743	8.510	34.166	10.232	1.126.235	239.970	1.366.205
2000	401.826	4.564	118.935	164.205	287.884	103.418	8.492	35.437	10.408	1.130.605	244.740	1.375.345
2001	390.327	4.459	122.125	169.246	290.091	105.859	8.544	36.624	10.698	1.133.514	246.778	1.380.292
2002	382.420	3.981	124.292	173.287	292.729	108.369	8.713	38.272	11.596	1.139.678	248.683	1.388.361
2003	380.648	3.299	124.919	175.062	295.837	111.469	8.924	39.320	12.794	1.148.973	250.940	1.399.913
2004	376.341	2.298	121.282	173.362	300.344	114.009	9.107	39.455	13.659	1.147.559	255.232	1.402.791
2005	371.579	0	114.528	169.122	305.682	116.288	9.198	39.071	13.861	1.139.329	257.866	1.397.195
2006	364.371	0	107.018	164.660	310.978	116.680	9.227	39.120	13.656	1.125.710	261.730	1.387.440
2007	353.925	0	100.581	161.965	315.216	116.607	9.211	38.964	13.716	1.110.185	267.347	1.377.532

zu 2: bis 1998 ohne Schulkindergarten

zu 2 und 4: Grund- und Hauptschule einschl. Volksschule

zu 3: Kinder im Schulkindergarten

zu 9: Förderschule im Bildungsbereich Grund- und Hauptschule, Realschule/Gymnasium und Berufskolleg

zu 10: Weiterbildungskolleg (Abendrealschule, Abendgymnasium, Kolleg)

## Anteil Mädchen an Schülern insgesamt

Jahr	Allgemeinbildende Schulen										Berufs- kolleg	Ins- gesamt
	Grundschule	Haupt- schule	Real- schule	Gym- nasium	Gesamt- Schule	Freie Waldorf- schule	Förder- schule	WBK	Ins- gesamt	Berufs- kolleg		
(1)	(2)	(3)	(4)	(5)	(6)	(7)	(8)	(9)	(10)	(11)	(12)	(13)
1970	48,6%		49,2%	52,1%	45,8%	47,8%	49,0%	41,2%	23,1%	48,2%	42,3%	47,1%
1971	48,5%		49,0%	52,6%	46,2%	46,8%	46,3%	40,9%	27,2%	48,2%	41,9%	47,0%
1972	48,4%		48,9%	53,1%	47,0%	47,0%	46,7%	40,8%	32,8%	48,3%	42,1%	47,1%
1973	48,1%		48,4%	53,5%	47,7%	47,4%	47,9%	40,7%	37,1%	48,3%	42,4%	47,2%
1974	48,0%		47,7%	53,7%	48,3%	47,5%	48,4%	40,6%	40,8%	48,3%	42,8%	47,3%
1975	48,0%		47,4%	53,7%	48,8%	47,1%	49,9%	40,5%	42,2%	48,3%	42,9%	47,3%
1976	47,9%		47,2%	53,8%	49,2%	47,1%	50,0%	40,4%	42,8%	48,3%	43,8%	47,5%
1977	47,9%		47,0%	53,9%	49,6%	47,1%	50,1%	40,2%	44,4%	48,4%	44,1%	47,7%
1978	47,9%		46,8%	53,7%	50,0%	46,8%	50,0%	40,2%	44,4%	48,5%	44,7%	47,8%
1979	47,8%		46,5%	53,4%	50,4%	47,2%	50,5%	39,9%	44,7%	48,5%	44,3%	47,7%
1980	47,8%		46,4%	53,2%	50,7%	47,2%	50,7%	39,8%	47,0%	48,6%	43,7%	47,6%
1981	47,8%		45,8%	53,1%	51,0%	46,8%	50,8%	39,4%	47,3%	48,5%	43,7%	47,5%
1982	47,8%		45,5%	52,8%	51,2%	46,4%	50,5%	38,9%	48,5%	48,4%	44,4%	47,5%
1983	47,9%		45,6%	52,6%	51,1%	45,9%	51,1%	39,0%	48,0%	48,4%	45,1%	47,7%
1984	47,9%		45,6%	52,3%	51,0%	45,7%	51,3%	39,0%	47,7%	48,4%	45,5%	47,7%
1985	47,9%		45,8%	52,1%	50,8%	45,6%	50,8%	38,9%	47,2%	48,3%	45,7%	47,7%
1986	48,0%		46,0%	52,0%	51,1%	45,2%	51,3%	38,7%	47,7%	48,4%	45,7%	47,7%
1987	47,9%		45,9%	51,8%	50,7%	45,2%	50,9%	38,6%	49,4%	48,3%	45,7%	47,6%
1988	48,0%		45,8%	51,6%	50,8%	45,1%	50,8%	38,2%	51,0%	48,3%	45,9%	47,7%
1989	48,0%		45,6%	51,5%	51,1%	45,5%	50,9%	38,0%	0,0%	47,7%	45,4%	47,1%
1990	47,9%		45,4%	51,6%	51,6%	45,9%	51,4%	37,5%	0,0%	47,7%	44,4%	46,9%
1991	48,0%		45,1%	51,5%	52,0%	46,2%	50,7%	37,2%	53,3%	48,4%	43,9%	47,5%
1992	47,9%		44,8%	51,3%	52,4%	46,4%	50,9%	36,9%	52,8%	48,5%	43,2%	47,4%
1993	48,0%		44,4%	51,3%	52,6%	46,6%	51,3%	36,7%	52,3%	48,5%	43,5%	47,5%
1994	48,1%		44,3%	51,2%	52,7%	46,9%	51,3%	36,4%	51,3%	48,5%	43,9%	47,6%
1995	48,0%		43,9%	51,2%	53,0%	47,2%	51,6%	36,1%	51,1%	48,5%	44,2%	47,7%
1996	48,0%		43,5%	51,0%	53,2%	47,4%	51,7%	35,9%	51,0%	48,5%	44,5%	47,8%
1997	48,1%		43,4%	50,9%	53,3%	47,7%	51,5%	35,7%	50,6%	48,6%	44,9%	47,9%
1998	48,1%		43,2%	50,7%	53,5%	48,0%	51,0%	35,6%	50,1%	48,7%	44,8%	48,0%
1999	48,8%	35,9%	43,0%	50,7%	53,7%	48,2%	51,4%	35,5%	50,2%	48,9%	44,9%	48,1%
2000	48,7%	35,6%	42,8%	50,6%	53,9%	48,3%	50,8%	35,4%	50,2%	48,9%	44,7%	48,1%
2001	48,8%	36,8%	42,7%	50,6%	54,1%	48,6%	51,0%	35,2%	49,4%	48,9%	44,5%	48,1%
2002	48,8%	36,2%	42,7%	50,5%	54,1%	48,8%	51,1%	35,4%	49,2%	48,9%	44,6%	48,1%
2003	48,9%	35,8%	42,8%	50,5%	54,0%	49,2%	51,1%	35,5%	49,1%	49,0%	44,6%	48,1%
2004	49,0%	36,1%	42,8%	50,3%	53,9%	49,5%	51,1%	35,5%	49,3%	49,0%	44,5%	48,2%
2005	49,0%		42,8%	50,1%	53,7%	49,8%	50,7%	35,6%	48,8%	49,1%	44,4%	48,1%
2006	49,1%		42,8%	49,8%	53,7%	50,1%	50,7%	35,6%	49,0%	49,1%	44,5%	48,2%
2007	49,1%		43,0%	49,6%	53,5%	50,2%	50,8%	35,5%	50,4%	49,2%	44,3%	48,1%

zu 2: bis 1998 ohne Schulkindergarten

zu 2 und 4: Grund- und Hauptschule einschl. Volksschule

zu 3: Kinder im Schulkindergarten

zu 9: Förderschule im Bildungsbereich Grund- und Hauptschule, Realschule/Gymnasium und Berufskolleg

zu 10: Weiterbildungskolleg (Abendrealschule, Abendgymnasium, Kolleg)

## 9.3.2. Ausländische Schüler nach Schulformen

Jahr	Allgemeinbildende Schulen									Ins- gesamt	Berufs- kolleg	Ins- gesamt
	Grundschule	Haupt- schule	Real- schule	Gym- nasium	Gesamt- Schule	Freie Waldorf- schule	Förder- schule	WBK	Ins- gesamt			
(1)	(2)	(3)	(4)	(5)	(6)	(7)	(8)	(9)	(10)	(11)	(12)	(13)
1970	28.280		11.526	1.428	2.940	62	23	1.135	72	45.466	7.092	52.558
1971	41.959		16.317	1.753	3.650	87	58	1.632	104	65.560	9.406	74.966
1972	49.700		21.102	2.158	4.429	134	46	2.043	144	79.756	12.369	92.125
1973	56.500		26.159	2.690	5.383	271	67	2.457	182	93.709	14.665	108.374
1974	65.570		31.817	3.263	6.410	356	69	2.929	223	110.637	16.723	127.360
1975	73.693		36.134	3.827	7.208	512	75	3.516	262	125.227	16.812	142.039
1976	77.774		39.830	4.335	7.944	698	92	3.899	255	134.827	16.545	151.372
1977	83.644		43.813	5.029	8.471	913	103	4.585	288	146.846	17.450	164.296
1978	93.520		51.148	5.845	9.331	1.175	123	5.431	284	166.857	19.047	185.904
1979	103.731		60.415	6.747	10.410	1.605	134	6.258	320	189.620	22.466	212.086
1980	115.241		74.313	8.153	12.015	2.178	157	7.671	406	220.134	29.547	249.681
1981	121.273		85.310	9.988	13.423	3.015	178	9.241	488	242.916	36.840	279.756
1982	120.299		89.853	11.847	14.859	4.192	190	10.912	643	252.795	36.571	289.366
1983	112.577		88.657	13.597	16.226	5.459	186	12.401	720	249.823	34.948	284.771
1984	99.206		80.026	14.682	17.096	6.552	211	13.102	772	231.647	33.995	265.642
1985	93.611		77.706	16.124	18.330	8.015	203	13.803	904	228.696	34.917	263.613
1986	93.714		78.788	17.346	19.918	10.034	222	14.486	1.232	235.740	36.521	272.261
1987	95.788		79.063	18.693	21.425	12.253	243	14.601	1.848	243.914	39.756	283.670
1988	97.860		79.065	19.876	23.201	15.194	226	14.877	2.131	252.430	43.205	295.635
1989	99.447		78.701	20.955	24.724	17.963	224	15.240	2.022	259.276	48.178	307.454
1990	99.671		78.099	21.897	25.917	20.459	210	15.981	2.517	264.751	52.734	317.485
1991	101.061		77.177	22.851	27.230	23.093	240	16.750	3.642	272.044	57.640	329.684
1992	104.612		77.113	23.395	28.084	25.839	249	17.433	2.735	279.460	62.116	341.576
1993	107.480		74.894	23.881	28.525	28.394	281	18.143	2.578	284.176	65.335	349.511
1994	111.780		72.383	23.960	28.335	30.131	318	18.836	2.752	288.495	65.686	354.181
1995	117.871		70.205	24.213	28.307	31.492	312	19.172	3.353	294.925	64.207	359.132
1996	125.332		68.074	24.887	28.663	32.892	296	18.753	4.330	303.227	64.198	367.425
1997	129.412		65.787	25.543	29.007	33.786	295	19.032	4.438	307.300	63.560	370.860
1998	127.871		61.696	26.399	28.590	34.398	303	19.421	4.555	303.233	62.100	365.333
1999	128.712	4.061	60.864	27.103	28.169	34.709	295	19.850	4.508	304.210	60.769	364.979
2000	127.811	3.892	61.115	28.374	27.502	35.266	277	21.017	4.585	305.947	57.472	363.419
2001	125.047	3.583	62.775	29.034	26.887	35.732	276	22.025	4.430	306.206	55.830	362.036
2002	123.887	3.268	63.942	29.896	26.657	36.490	305	23.265	4.853	309.295	53.746	363.041
2003	122.046	2.732	64.068	30.685	26.599	37.632	288	23.804	5.110	310.232	53.232	363.464
2004	119.540	1.870	62.499	30.851	26.731	38.231	319	23.662	5.170	307.003	52.633	359.636
2005	116.392	0	59.044	31.058	27.281	38.715	330	23.016	4.993	300.829	52.470	353.299
2006	110.857	0	55.464	31.369	27.672	38.541	319	22.486	4.808	291.516	51.466	342.982
2007	101.500	0	51.374	31.506	27.431	37.965	328	21.683	4.447	276.234	52.152	328.386

zu 2 und 4: Grund- und Hauptschule einschl. Volksschule

zu 3: bis 1998 keine gesonderte Ausweisung der ausländischen Schüler im Schulkindergarten

zu 9: Förderschule im Bildungsbereich Grund- und Hauptschule, Realschule/Gymnasium und Berufskolleg

zu 10: Weiterbildungskolleg (Abendrealschule, Abendgymnasium, Kolleg)

## Anteil ausländischer Schüler an Schülern insgesamt

Jahr	Allgemeinbildende Schulen										Berufs- kolleg	Ins- gesamt
	Grundschule		Haupt- schule	Real- schule	Gym- nasium	Gesamt- Schule	Freie Waldorf- schule	Förder- schule	WBK	Ins- gesamt		
		darunter SKG										
(1)	(2)	(3)	(4)	(5)	(6)	(7)	(8)	(9)	(10)	(11)	(12)	(13)
1970	2,6%		1,8%	0,6%	0,7%	1,1%	1,9%	1,1%	0,7%	1,8%	1,2%	1,7%
1971	3,6%		2,6%	0,7%	0,9%	1,0%	2,0%	1,4%	1,0%	2,5%	1,6%	2,4%
1972	4,2%		3,4%	0,8%	1,0%	1,1%	1,4%	1,7%	1,3%	3,0%	2,0%	2,8%
1973	4,8%		4,3%	1,0%	1,1%	1,7%	1,8%	2,0%	1,6%	3,5%	2,4%	3,3%
1974	5,7%		5,1%	1,1%	1,2%	1,7%	1,8%	2,4%	1,8%	4,0%	2,7%	3,8%
1975	6,5%		5,5%	1,2%	1,3%	2,0%	1,8%	2,9%	2,0%	4,5%	2,8%	4,1%
1976	7,2%		5,9%	1,3%	1,4%	2,2%	2,0%	3,1%	2,0%	4,8%	2,8%	4,4%
1977	8,3%		6,5%	1,4%	1,4%	2,5%	2,1%	3,7%	2,1%	5,2%	3,0%	4,8%
1978	10,0%		7,7%	1,6%	1,5%	2,9%	2,3%	4,5%	2,1%	6,0%	3,0%	5,5%
1979	12,1%		9,5%	1,8%	1,6%	3,6%	2,3%	5,4%	2,3%	7,1%	3,4%	6,3%
1980	14,6%		11,9%	2,2%	1,9%	4,6%	2,5%	6,7%	2,8%	8,4%	4,3%	7,6%
1981	16,4%		13,7%	2,8%	2,1%	6,0%	2,6%	8,3%	3,1%	9,5%	5,4%	8,7%
1982	17,4%		15,3%	3,5%	2,4%	8,0%	2,6%	10,2%	4,0%	10,4%	5,4%	9,3%
1983	16,9%		16,5%	4,2%	2,7%	9,9%	2,1%	12,3%	4,5%	10,8%	5,1%	9,5%
1984	15,4%		16,7%	4,8%	3,0%	11,4%	2,3%	13,7%	4,7%	10,6%	4,8%	9,2%
1985	14,8%		18,0%	5,7%	3,4%	13,3%	2,1%	15,1%	5,3%	11,1%	4,9%	9,5%
1986	14,7%		19,9%	6,5%	3,9%	15,1%	2,2%	16,4%	6,6%	11,8%	5,2%	10,1%
1987	14,8%		22,1%	7,4%	4,3%	16,4%	2,2%	17,2%	9,1%	12,6%	5,9%	10,8%
1988	14,7%		23,9%	8,2%	4,8%	17,7%	1,9%	18,0%	9,3%	13,1%	6,7%	11,5%
1989	14,4%		25,2%	8,9%	5,2%	18,3%	1,8%	18,7%	8,3%	13,4%	8,0%	12,1%
1990	13,9%		25,4%	9,1%	5,5%	18,2%	1,6%	19,3%	9,7%	13,4%	9,2%	12,5%
1991	13,9%		25,8%	9,3%	5,7%	18,1%	1,8%	19,8%	13,9%	13,6%	10,4%	12,9%
1992	14,1%		26,4%	9,3%	5,8%	18,1%	1,8%	20,0%	12,8%	13,8%	11,6%	13,3%
1993	14,2%		26,2%	9,2%	5,8%	18,0%	1,9%	20,3%	12,9%	13,7%	12,6%	13,5%
1994	14,4%		25,6%	8,9%	5,7%	17,7%	2,1%	20,6%	14,4%	13,6%	13,0%	13,5%
1995	14,6%		24,9%	8,7%	5,7%	17,4%	2,0%	20,9%	16,9%	13,6%	13,0%	13,5%
1996	15,1%		24,3%	8,7%	5,6%	17,2%	1,9%	20,6%	21,3%	13,7%	13,0%	13,5%
1997	15,4%		23,7%	8,7%	5,6%	16,9%	1,8%	20,6%	22,0%	13,6%	12,6%	13,4%
1998	15,2%		22,6%	8,6%	5,4%	16,6%	1,9%	20,8%	22,0%	13,3%	12,0%	13,0%
1999	15,4%	29,9%	22,3%	8,6%	5,3%	16,4%	1,8%	20,6%	22,1%	13,2%	11,4%	12,9%
2000	15,5%	30,3%	22,0%	8,7%	5,1%	16,5%	1,7%	21,0%	22,1%	13,2%	10,5%	12,7%
2001	15,6%	29,6%	22,0%	8,7%	5,0%	16,4%	1,6%	21,2%	20,5%	13,2%	10,1%	12,6%
2002	15,8%	29,7%	22,0%	8,7%	4,9%	16,4%	1,8%	21,5%	20,6%	13,3%	9,6%	12,6%
2003	15,7%	29,7%	22,0%	8,9%	4,9%	16,6%	1,6%	21,5%	19,6%	13,2%	9,5%	12,5%
2004	15,6%	29,4%	22,0%	9,0%	4,8%	16,6%	1,8%	21,3%	18,7%	13,1%	9,2%	12,3%
2005	15,4%		22,1%	9,2%	4,8%	16,6%	1,8%	21,0%	17,6%	13,0%	9,0%	12,2%
2006	15,4%		23,7%	9,6%	4,7%	16,6%	1,8%	20,5%	17,7%	12,9%	8,5%	12,0%
2007	14,1%		22,0%	9,7%	4,7%	16,4%	1,8%	19,8%	16,4%	12,2%	8,6%	11,5%

zu 2 und 4: Grund- und Hauptschule einschl. Volksschule

zu 3: bis 1998 keine gesonderte Ausweisung der ausländischen Schüler im Schulkindergarten

zu 9: Förderschule im Bildungsbereich Grund- und Hauptschule, Realschule/Gymnasium und Berufskolleg

zu 10: Weiterbildungskolleg (Abendrealschule, Abendgymnasium, Kolleg)

## 9.3.3. Ersatzschulen

Jahr	Allgemeinbildende Schulen										Ins- gesamt	Berufs- kolleg	Ins- gesamt
	Grundschule		Haupt- schule	Volks- schule	Real- schule	Gym- nasium	Gesamt- Schule	Freie Waldorf- schule	Förder- schule	WBK			
		darunter mit SKG											
(1)	(2)	(3)	(4)	(5)	(6)	(7)	(8)	(9)	(10)	(11)	(12)	(13)	(14)
1970	11				47	111	1	4	38	12	224		224
1971	5				48	109	1	7	40	11	221		221
1972	5				47	108	1	8	38	12	219		219
1973	8				44	106	1	8	38	11	216		216
1974	9				43	106	1	8	39	11	217	150	367
1975	9				43	104	1	8	42	10	217	146	363
1976	9				44	104	1	9	59	10	236	133	369
1977	9				43	103	2	10	71	10	248	125	373
1978	9				45	103	2	10	80	9	258	117	375
1979	9				44	103	2	12	81	9	260	116	376
1980	9				44	103	2	14	81	9	262	116	378
1981	9				43	103	2	15	80	9	261	116	377
1982	8				42	103	2	15	84	9	263	112	375
1983	8				41	103	2	22	83	8	267	111	378
1984	8				41	103	2	22	82	8	266	107	373
1985	8				41	103	2	25	82	8	269	109	378
1986	11				41	103	2	26	83	9	275	109	384
1987	10				40	102	3	29	82	9	275	107	382
1988	12				39	102	3	30	81	9	276	107	383
1989	12				39	104	5	33	81	9	283	104	387
1990	12		4	1	39	104	6	34	81	9	290	96	386
1991	12		4	1	39	105	6	37	83	9	296	96	392
1992	12		4	1	40	106	7	40	82	9	301	97	398
1993	13		4	1	41	106	8	40	80	8	301	94	395
1994	15		4	1	42	106	11	41	79	8	307	94	401
1995	15		4	1	42	105	12	43	79	8	309	92	401
1996	17		3	1	42	105	12	43	77	9	309	93	402
1997	18		4	1	42	105	12	43	78	9	312	94	406
1998	19		5	1	42	104	13	43	78	8	313	93	406
1999	19		5	1	42	104	13	45	77	8	314	92	406
2000	19		5	1	42	105	13	48	77	8	318	95	413
2001	23		5	1	42	105	13	48	77	8	322	94	416
2002	24		5	1	43	105	13	48	74	8	321	94	415
2003	25		6	1	44	106	13	48	73	8	324	93	417
2004	26		7	1	44	106	14	49	74	8	329	93	422
2005	26		7	1	44	105	15	49	74	8	329	92	421
2006	29		7	1	44	107	15	49	76	8	336	93	429
2007	33		7	1	46	110	16	50	78	8	349	95	444

zu 2: bis 1989 ohne Schulkindergarten

zu 2, 4 und 5: bis 1989 Grund-, Haupt- und Volksschule zusammen

zu 10: Förderschule im Bildungsbereich Grund- und Hauptschule, Realschule/Gymnasium und Berufskolleg

zu 11: Weiterbildungskolleg (Abendrealschule, Abendgymnasium, Kolleg)

## 9.3.4. Schüler an Ersatzschulen

Jahr	Allgemeinbildende Schulen										Berufs- kolleg	Ins- gesamt
	Grundschule		Haupt- schule	Real- schule	Gym- nasium	Gesamt- Schule	Freie Waldorf- schule	Förder- schule	WBK	Ins- gesamt		
		darunter mit SKG										
(1)	(2)	(3)	(4)	(5)	(6)	(7)	(8)	(9)	(10)	(11)	(12)	(13)
1970	2.075			16.130	55.373	351	1.234	3.755	1.637	80.555	30.235	110.790
1971	1.037			15.997	57.579	525	2.967	3.880	1.738	83.723	33.502	117.225
1972	1.101			17.098	61.965	719	3.353	3.968	1.830	90.034	38.794	128.828
1973	1.494			17.942	66.552	913	3.667	4.137	1.899	96.604	40.593	137.197
1974	1.814			18.682	70.319	1.102	3.894	4.417	1.925	102.153	44.057	146.210
1975	2.016			19.418	73.480	1.264	4.195	5.006	1.984	107.363	46.495	153.858
1976	2.364			20.461	76.181	1.352	4.534	6.911	1.850	113.653	44.362	158.015
1977	2.606			21.347	77.827	1.590	5.002	8.508	1.834	118.714	41.585	160.299
1978	2.583			22.142	80.012	1.696	5.383	8.989	1.792	122.597	42.222	164.819
1979	2.459			22.273	82.345	1.803	5.750	9.195	1.839	125.664	43.549	169.213
1980	2.368			21.967	83.929	1.927	6.313	9.545	1.906	127.955	45.891	173.846
1981	2.359			21.850	84.380	2.075	6.810	9.766	2.001	129.241	47.594	176.835
1982	2.092			21.672	83.765	2.161	7.200	10.171	1.940	129.001	46.733	175.734
1983	2.067			20.425	82.588	2.211	8.659	9.590	1.737	127.277	45.975	173.252
1984	2.013			19.862	80.722	2.251	9.193	9.243	1.880	125.164	46.221	171.385
1985	2.019			19.537	79.085	2.305	9.805	9.307	1.967	124.025	46.042	170.067
1986	2.087			19.355	77.467	2.313	10.259	9.327	2.250	123.058	44.349	167.407
1987	2.076			18.972	76.424	2.284	11.098	9.228	2.572	122.654	42.250	164.904
1988	2.527			18.421	76.310	2.267	11.704	9.267	2.862	123.358	39.529	162.887
1989	2.727			18.206	76.626	2.399	12.261	9.281	3.107	124.607	37.239	161.846
1990	1.566	0	1.460	18.353	77.260	2.635	12.790	9.255	2.936	126.255	36.195	162.450
1991	1.821	0	1.355	18.490	78.054	2.843	13.346	9.317	2.797	128.023	35.360	163.383
1992	2.002	0	1.337	18.838	79.437	3.383	14.111	9.254	2.444	130.806	33.358	164.164
1993	2.175	0	1.188	19.192	80.842	3.823	14.631	9.205	2.373	133.429	32.049	165.478
1994	2.397	0	1.148	19.736	81.789	4.266	15.201	9.203	2.267	136.007	31.341	167.348
1995	2.560	0	1.168	20.153	82.965	4.749	15.579	9.432	2.267	138.873	30.500	169.373
1996	2.756	0	1.198	20.734	84.434	5.188	15.875	9.465	2.831	142.481	31.292	173.773
1997	2.986	0	1.167	21.253	86.428	5.644	16.058	9.854	2.882	146.272	31.900	178.172
1998	3.361	0	1.197	21.708	88.002	6.282	16.369	9.920	2.949	149.788	32.386	182.174
1999	3.504	0	1.261	22.118	89.156	6.789	16.546	10.461	2.926	152.761	32.562	185.323
2000	3.684	0	1.313	22.320	89.526	7.273	16.710	10.750	2.848	154.424	32.568	186.992
2001	3.999	0	1.398	22.525	89.965	7.621	16.760	11.164	2.888	156.320	32.787	189.107
2002	4.200	0	1.467	22.783	90.914	7.857	17.057	11.398	3.120	158.796	33.727	192.523
2003	4.355	0	1.580	23.025	91.992	8.158	17.480	11.818	3.546	161.954	34.832	196.786
2004	4.574	0	1.563	23.145	93.074	8.319	17.821	12.207	3.715	164.418	35.623	200.041
2005	4.748	0	1.616	23.091	94.294	8.780	18.147	12.423	3.711	166.810	36.454	203.264
2006	5.013	0	1.665	23.043	95.629	8.899	18.216	12.958	3.602	169.025	36.242	205.267
2007	5.299	0	1.674	23.141	96.758	8.912	18.149	13.486	3.492	170.911	36.651	207.562

zu 2: bis 1989 ohne Schulkindergarten

zu 2, 4 und 5: bis 1989 Grund-, Haupt- und Volksschule zusammen

zu 2 und 4: ab 1990 Grund- und Hauptschule einschl. Volksschule

zu 9: Förderschule im Bildungsbereich Grund- und Hauptschule, Realschule/Gymnasium und Berufskolleg

zu 10: Weiterbildungskolleg (Abendrealschule, Abendgymnasium, Kolleg)

## Anteil Schüler an Ersatzschulen an Schülern insgesamt

Jahr	Allgemeinbildende Schulen									Ins- gesamt	Berufs- kolleg	Ins- gesamt
	Grundschule		Haupt- schule	Real- schule	Gym- nasium	Gesamt- Schule	Freie Waldorf- schule	Förder- schule	WBK			
		darunter mit SKG										
(1)	(2)	(3)	(4)	(5)	(6)	(7)	(8)	(9)	(10)	(11)	(12)	(13)
1970	0,12%			6,65%	14,13%	6,47%	100,00%	3,48%	16,58%	3,24%	5,11%	3,60%
1971	0,06%			6,50%	14,04%	5,94%	100,00%	3,40%	16,80%	3,25%	5,59%	3,69%
1972	0,06%			6,53%	13,92%	5,83%	100,00%	3,33%	17,13%	3,39%	6,35%	3,95%
1973	0,08%			6,42%	13,62%	5,57%	100,00%	3,41%	16,21%	3,58%	6,57%	4,13%
1974	0,10%			6,32%	13,48%	5,30%	100,00%	3,65%	15,22%	3,70%	7,09%	4,32%
1975	0,11%			6,25%	13,25%	4,95%	100,00%	4,10%	14,90%	3,82%	7,61%	4,49%
1976	0,13%			6,20%	13,19%	4,34%	100,00%	5,52%	14,31%	4,01%	7,55%	4,61%
1977	0,15%			6,09%	13,06%	4,35%	100,00%	6,80%	13,54%	4,21%	7,03%	4,70%
1978	0,16%			6,06%	13,06%	4,17%	100,00%	7,40%	13,45%	4,44%	6,73%	4,87%
1979	0,16%			6,04%	12,99%	4,00%	100,00%	7,90%	13,50%	4,69%	6,50%	5,05%
1980	0,17%			6,06%	12,94%	4,06%	100,00%	8,36%	13,16%	4,90%	6,72%	5,28%
1981	0,17%			6,17%	13,02%	4,16%	100,00%	8,79%	12,81%	5,08%	7,02%	5,49%
1982	0,16%			6,32%	13,25%	4,12%	100,00%	9,55%	12,14%	5,29%	6,91%	5,64%
1983	0,17%			6,27%	13,65%	4,01%	100,00%	9,52%	10,83%	5,50%	6,73%	5,78%
1984	0,18%			6,55%	14,14%	3,93%	100,00%	9,69%	11,35%	5,75%	6,57%	5,95%
1985	0,19%			6,90%	14,64%	3,81%	100,00%	10,16%	11,51%	6,00%	6,44%	6,11%
1986	0,20%			7,28%	15,13%	3,48%	100,00%	10,53%	12,03%	6,17%	6,35%	6,21%
1987	0,21%			7,54%	15,46%	3,06%	100,00%	10,84%	12,61%	6,32%	6,26%	6,30%
1988	0,25%			7,64%	15,86%	2,65%	100,00%	11,23%	12,51%	6,42%	6,11%	6,35%
1989	0,27%			7,72%	16,20%	2,45%	100,00%	11,39%	12,74%	6,46%	6,15%	6,39%
1990	0,22%	0,00%	0,48%	7,66%	16,38%	2,34%	100,00%	11,16%	11,36%	6,41%	6,29%	6,39%
1991	0,25%	0,00%	0,45%	7,55%	16,46%	2,23%	100,00%	10,99%	10,71%	6,41%	6,40%	6,41%
1992	0,27%	0,00%	0,46%	7,47%	16,49%	2,36%	100,00%	10,63%	11,46%	6,44%	6,24%	6,40%
1993	0,29%	0,00%	0,42%	7,37%	16,48%	2,42%	100,00%	10,28%	11,85%	6,43%	6,16%	6,38%
1994	0,31%	0,00%	0,41%	7,36%	16,55%	2,50%	100,00%	10,07%	11,85%	6,41%	6,22%	6,38%
1995	0,32%	0,00%	0,41%	7,27%	16,61%	2,62%	100,00%	10,28%	11,46%	6,39%	6,19%	6,35%
1996	0,33%	0,00%	0,43%	7,25%	16,62%	2,72%	100,00%	10,40%	13,91%	6,42%	6,34%	6,40%
1997	0,35%	0,00%	0,42%	7,21%	16,64%	2,82%	100,00%	10,66%	14,27%	6,46%	6,31%	6,43%
1998	0,40%	0,00%	0,44%	7,11%	16,62%	3,03%	100,00%	10,64%	14,23%	6,55%	6,25%	6,49%
1999	0,42%	0,00%	0,46%	7,04%	16,68%	3,21%	100,00%	10,86%	14,34%	6,63%	6,09%	6,53%
2000	0,45%	0,00%	0,47%	6,88%	16,75%	3,40%	100,00%	10,74%	13,75%	6,68%	5,95%	6,54%
2001	0,50%	0,00%	0,49%	6,74%	16,78%	3,50%	100,00%	10,72%	13,34%	6,75%	5,92%	6,59%
2002	0,54%	0,00%	0,50%	6,64%	16,80%	3,54%	100,00%	10,56%	13,23%	6,82%	6,05%	6,67%
2003	0,56%	0,00%	0,54%	6,65%	16,80%	3,60%	100,00%	10,68%	13,60%	6,90%	6,19%	6,77%
2004	0,60%	0,00%	0,55%	6,72%	16,71%	3,61%	100,00%	10,99%	13,42%	7,03%	6,22%	6,87%
2005	0,63%		0,60%	6,84%	16,57%	3,76%	100,00%	11,31%	13,07%	7,18%	6,27%	7,00%
2006	0,70%		0,71%	7,06%	16,23%	3,83%	100,37%	11,82%	13,25%	7,49%	6,00%	7,17%
2007	0,73%		0,72%	7,09%	16,43%	3,84%	100,00%	12,30%	12,84%	7,57%	6,07%	7,25%

zu 2: bis 1989 ohne Schulkindergarten

zu 2, 4 und 5: bis 1989 Grund-, Haupt- und Volksschule zusammen

zu 2 und 4: ab 1990 Grund- und Hauptschule einschl. Volksschule

zu 9: Förderschule im Bildungsbereich Grund- und Hauptschule, Realschule/Gymnasium und Berufskolleg

zu 10: Weiterbildungskolleg (Abendrealschule, Abendgymnasium, Kolleg)

## 9.3.5. Schulen mit Ganztagsbetrieb (gebundene Form)

Jahr	Allgemeinbildende Schulen								Ins- gesamt
	Grund- schule	Haupt- schule	Volks- schule	Real- schule	Gym- nasium	Gesamt- Schule	Freie Waldorf- schule	Förder- schule	
(1)	(2)	(3)	(4)	(5)	(6)	(7)	(8)	(9)	(10)
<b>1970</b>		5	2	6	12	7		46	<b>78</b>
<b>1971</b>		3	2	8	10	13	1	62	<b>99</b>
<b>1972</b>	1	7	3	8	11	14	1	71	<b>116</b>
<b>1973</b>	1	9	3	9	12	16	1	87	<b>138</b>
<b>1974</b>	1	12	3	6	11	19	1	105	<b>158</b>
<b>1975</b>	1	12	3	7	12	23	1	122	<b>181</b>
<b>1976</b>	1	12	3	5	13	27	1	139	<b>201</b>
<b>1977</b>	1	14	3	6	15	27	1	162	<b>229</b>
<b>1978</b>	1	13	3	6	15	28	1	168	<b>235</b>
<b>1979</b>	2	14	2	6	15	30	2	170	<b>241</b>
<b>1980</b>	3	15	3	8	16	30	2	176	<b>253</b>
<b>1981</b>	3	16	3	7	20	34	2	179	<b>264</b>
<b>1982</b>	4	17	2	7	21	44	2	186	<b>283</b>
<b>1983</b>	5	21	2	8	19	47	5	184	<b>291</b>
<b>1984</b>	5	20	2	8	19	50	6	177	<b>287</b>
<b>1985</b>	5	25	2	8	20	56	7	177	<b>300</b>
<b>1986</b>	4	28	2	8	20	70	7	185	<b>324</b>
<b>1987</b>	4	32	2	10	21	86	7	178	<b>340</b>
<b>1988</b>	5	59	2	11	20	106	7	177	<b>387</b>
<b>1989</b>	6	85	2	13	22	118	8	176	<b>430</b>
<b>1990</b>	11	115	2	15	22	141	8	178	<b>492</b>
<b>1991</b>	18	150	2	20	24	163	10	185	<b>572</b>
<b>1992</b>	22	157	2	21	26	174	9	189	<b>600</b>
<b>1993</b>	25	157	2	23	27	183	9	189	<b>615</b>
<b>1994</b>	29	153	2	24	26	184	9	189	<b>616</b>
<b>1995</b>	29	152	2	23	26	190	9	189	<b>620</b>
<b>1996</b>	28	151	2	23	26	195	9	189	<b>623</b>
<b>1997</b>	29	149	2	23	26	202	10	189	<b>630</b>
<b>1998</b>	30	147	2	22	26	208	11	191	<b>637</b>
<b>1999</b>	28	147	2	22	26	208	11	191	<b>635</b>
<b>2000</b>	29	148	2	22	26	208	11	190	<b>636</b>
<b>2001</b>	31	148	2	22	26	209	12	190	<b>640</b>
<b>2002</b>	31	148	2	22	26	209	13	191	<b>642</b>
<b>2003</b>	28	147	2	22	28	210	13	191	<b>641</b>
<b>2004</b>	27	147	2	22	28	210	13	193	<b>642</b>
<b>2005</b>	26	146	2	22	27	210	13	194	<b>640</b>
<b>2006</b>	23	225	2	22	27	210	14	210	<b>733</b>
<b>2007</b>	20	255	2	22	27	210	13	218	<b>767</b>



## 9.3.6. Schulen mit offenem Ganztagsbetrieb

Jahr	Allgemeinbildende Schulen								
	Grund- schule	Haupt- schule	Volks- schule	Real- schule	Gym- nasium	Gesamt- Schule	Freie Waldorf- schule	Förder- schule	Ins- gesamt
(1)	(2)	(3)	(4)	(5)	(6)	(7)	(8)	(9)	(10)
<b>2004</b>	673						10	33	<b>716</b>
<b>2005</b>	1.298						15	81	<b>1.394</b>
<b>2006</b>	2.009						23	156	<b>2.188</b>
<b>2007</b>	2.629						31	224	<b>2.884</b>

## 9.3.7. Schüler im offenen Ganztagsbetrieb

Jahr	Allgemeinbildende Schulen								
	Grund- schule	Haupt- schule	Volks- schule	Real- schule	Gym- nasium	Gesamt- Schule	Freie Waldorf- schule	Förder- schule	Ins- gesamt
(1)	(2)	(3)	(5)	(4)	(5)	(6)	(7)	(8)	(9)
<b>2004</b>	28.754						439	706	<b>29.899</b>
<b>2005</b>	59.008						671	1.640	<b>61.319</b>
<b>2006</b>	99.460						1.085	3.531	<b>104.076</b>
<b>2007</b>	144.718						1.559	5.561	<b>151.838</b>

## Anteil Schüler im offenen Ganztagsbetrieb an Schülern insgesamt

Jahr	Allgemeinbildende Schulen								
	Grund- schule	Haupt- schule	Real- schule	Gym- nasium	Gesamt- Schule	Freie Waldorf- schule	Förder- schule	Ins- gesamt	
(1)	(2)	(3)	(4)	(5)	(6)	(7)	(8)	(9)	
<b>2004</b>	3,7%	0,0%	0,0%	0,0%	0,0%	0,0%	2,5%	0,6%	<b>1,4%</b>
<b>2005</b>	7,8%	0,0%	0,0%	0,0%	0,0%	0,0%	3,7%	1,5%	<b>2,9%</b>
<b>2006</b>	13,4%	0,0%	0,0%	0,0%	0,0%	0,0%	6,0%	3,2%	<b>5,1%</b>
<b>2007</b>	20,1%	0,0%	0,0%	0,0%	0,0%	0,0%	8,6%	5,1%	<b>7,6%</b>

**9.3.8. Ganztagschüler (gebundene Form)**

Jahr	Allgemeinbildende Schulen							Ins- gesamt
	Grund- schule	Haupt- schule	Real- schule	Gym- nasium	Gesamt- Schule	Freie Waldorf- schule	Förder- schule	
(1)	(2)	(3)	(4)	(5)	(6)	(7)	(8)	(9)
<b>1970</b>		2.845	1.731	3.365	4.086		4.456	<b>16.483</b>
<b>1971</b>		2.172	2.536	3.131	8.198	26	6.398	<b>22.461</b>
<b>1972</b>	331	4.107	2.973	5.049	11.909	25	8.054	<b>32.448</b>
<b>1973</b>	333	5.756	3.841	6.290	14.760	24	9.973	<b>40.977</b>
<b>1974</b>	334	7.090	2.897	6.994	19.692	18	13.351	<b>50.376</b>
<b>1975</b>	337	7.339	3.155	9.370	25.514	615	16.427	<b>62.757</b>
<b>1976</b>	323	7.616	2.906	10.384	31.175	649	18.917	<b>71.970</b>
<b>1977</b>	282	8.417	3.533	10.952	36.133	660	22.241	<b>82.218</b>
<b>1978</b>	234	8.725	3.965	8.325	39.971	665	23.107	<b>84.992</b>
<b>1979</b>	531	8.660	3.247	8.242	44.095	996	23.339	<b>89.110</b>
<b>1980</b>	705	9.327	3.595	8.354	46.249	1.110	24.150	<b>93.490</b>
<b>1981</b>	749	9.297	3.452	9.074	48.341	1.186	24.574	<b>96.673</b>
<b>1982</b>	1.005	8.705	3.339	9.348	43.531	1.209	24.350	<b>91.487</b>
<b>1983</b>	1.093	9.995	3.503	8.617	44.910	1.914	22.922	<b>92.954</b>
<b>1984</b>	941	8.603	3.319	7.868	46.431	1.981	22.588	<b>91.731</b>
<b>1985</b>	868	9.495	3.132	7.200	48.787	1.756	22.120	<b>93.358</b>
<b>1986</b>	873	10.364	3.096	6.616	53.452	1.130	22.900	<b>98.431</b>
<b>1987</b>	894	11.808	3.814	6.957	61.698	1.137	21.337	<b>107.645</b>
<b>1988</b>	1.017	17.569	3.889	6.910	71.031	1.190	20.906	<b>122.512</b>
<b>1989</b>	1.253	23.232	4.354	7.752	80.908	1.248	20.935	<b>139.682</b>
<b>1990</b>	1.813	31.620	5.064	8.313	94.783	1.288	21.135	<b>164.016</b>
<b>1991</b>	2.282	37.369	6.142	8.948	112.468	1.452	22.370	<b>191.031</b>
<b>1992</b>	3.016	42.786	6.814	9.721	126.442	1.334	22.973	<b>213.086</b>
<b>1993</b>	4.175	46.906	7.497	10.289	139.688	1.357	23.210	<b>233.122</b>
<b>1994</b>	4.730	49.413	8.469	10.071	149.112	1.398	23.682	<b>246.875</b>
<b>1995</b>	5.145	53.645	9.979	10.597	156.580	1.369	23.558	<b>260.873</b>
<b>1996</b>	5.213	56.338	10.156	10.777	162.817	1.382	23.680	<b>270.363</b>
<b>1997</b>	5.432	57.215	10.662	10.806	168.391	1.359	24.291	<b>278.156</b>
<b>1998</b>	5.832	56.001	10.770	11.553	173.004	1.373	24.886	<b>283.419</b>
<b>1999</b>	5.504	55.836	11.226	11.926	176.387	1.408	25.626	<b>287.913</b>
<b>2000</b>	5.506	57.352	11.407	11.941	180.202	1.739	26.398	<b>294.545</b>
<b>2001</b>	5.515	59.210	11.560	12.266	183.879	1.832	26.941	<b>301.203</b>
<b>2002</b>	5.671	59.768	11.769	12.561	187.218	2.583	28.504	<b>308.074</b>
<b>2003</b>	5.492	59.479	11.886	12.953	188.996	2.800	29.263	<b>310.896</b>
<b>2004</b>	5.512	58.050	11.394	13.672	189.987	3.107	29.534	<b>311.256</b>
<b>2005</b>	5.400	54.580	11.400	12.807	189.816	3.102	29.601	<b>306.706</b>
<b>2006</b>	4.839	57.785	11.062	12.977	188.905	3.646	31.141	<b>310.355</b>
<b>2007</b>	4.093	62.382	10.922	13.261	188.163	3.302	32.292	<b>314.415</b>

zu 3: Hauptschule einschl. Volksschule, ab 2007 auch erweiterter Ganztags

zu 5 und 6: nur Sekundarstufe I

## Anteil Ganztagschüler an Schülern insgesamt

Jahr	Allgemeinbildende Schulen							Ins- gesamt
	Grund- schule	Haupt- schule	Real- schule	Gym- nasium	Gesamt- Schule	Freie Waldorf- schule	Förder- schule	
(1)	(2)	(3)	(4)	(5)	(6)	(7)	(8)	(9)
<b>1970</b>	0,0%	0,4%	0,7%	0,9%	75,3%	0,0%	4,1%	<b>0,7%</b>
<b>1971</b>	0,0%	0,4%	1,0%	0,8%	92,8%	0,9%	5,6%	<b>0,9%</b>
<b>1972</b>	0,0%	0,7%	1,1%	1,1%	96,6%	0,7%	6,8%	<b>1,3%</b>
<b>1973</b>	0,0%	0,9%	1,4%	1,3%	90,1%	0,7%	8,2%	<b>1,6%</b>
<b>1974</b>	0,0%	1,1%	1,0%	1,3%	94,6%	0,5%	11,0%	<b>1,9%</b>
<b>1975</b>	0,0%	1,1%	1,0%	1,7%	100,0%	14,7%	13,4%	<b>2,4%</b>
<b>1976</b>	0,0%	1,1%	0,9%	1,8%	100,0%	14,3%	15,1%	<b>2,7%</b>
<b>1977</b>	0,0%	1,2%	1,0%	1,8%	98,8%	13,2%	17,8%	<b>3,1%</b>
<b>1978</b>	0,0%	1,3%	1,1%	1,4%	98,2%	12,4%	19,0%	<b>3,3%</b>
<b>1979</b>	0,1%	1,4%	0,9%	1,3%	97,8%	17,3%	20,1%	<b>3,6%</b>
<b>1980</b>	0,1%	1,5%	1,0%	1,3%	97,4%	17,6%	21,2%	<b>3,9%</b>
<b>1981</b>	0,1%	1,5%	1,0%	1,4%	96,9%	17,4%	22,1%	<b>4,2%</b>
<b>1982</b>	0,1%	1,5%	1,0%	2,2%	95,2%	16,8%	22,9%	<b>4,2%</b>
<b>1983</b>	0,2%	1,9%	1,1%	2,2%	94,0%	22,1%	22,8%	<b>4,5%</b>
<b>1984</b>	0,1%	1,8%	1,1%	2,2%	93,0%	21,5%	23,7%	<b>4,7%</b>
<b>1985</b>	0,1%	2,2%	1,1%	2,1%	91,8%	17,9%	24,1%	<b>5,1%</b>
<b>1986</b>	0,1%	2,6%	1,2%	2,0%	90,4%	11,0%	25,9%	<b>5,5%</b>
<b>1987</b>	0,1%	3,3%	1,5%	2,2%	92,1%	10,2%	25,1%	<b>6,2%</b>
<b>1988</b>	0,2%	5,3%	1,6%	2,2%	92,3%	10,2%	25,3%	<b>7,1%</b>
<b>1989</b>	0,2%	7,4%	1,8%	2,5%	91,7%	10,2%	25,7%	<b>8,1%</b>
<b>1990</b>	0,3%	10,3%	2,1%	2,6%	92,7%	10,1%	25,5%	<b>9,2%</b>
<b>1991</b>	0,3%	12,5%	2,5%	2,7%	96,5%	10,9%	26,4%	<b>10,5%</b>
<b>1992</b>	0,4%	14,6%	2,7%	2,9%	96,7%	9,5%	26,4%	<b>11,5%</b>
<b>1993</b>	0,6%	16,4%	2,9%	3,0%	97,6%	9,3%	25,9%	<b>12,3%</b>
<b>1994</b>	0,6%	17,4%	3,2%	2,9%	97,7%	9,2%	25,9%	<b>12,7%</b>
<b>1995</b>	0,6%	19,0%	3,6%	3,0%	97,7%	8,8%	25,7%	<b>13,1%</b>
<b>1996</b>	0,6%	20,1%	3,6%	3,0%	97,6%	8,7%	26,0%	<b>13,3%</b>
<b>1997</b>	0,6%	20,6%	3,6%	2,9%	97,6%	8,5%	26,3%	<b>13,5%</b>
<b>1998</b>	0,7%	20,5%	3,5%	3,1%	97,5%	8,4%	26,7%	<b>13,6%</b>
<b>1999</b>	0,7%	20,4%	3,6%	3,2%	97,4%	8,5%	26,6%	<b>13,8%</b>
<b>2000</b>	0,7%	20,6%	3,5%	3,2%	97,4%	10,4%	26,4%	<b>14,0%</b>
<b>2001</b>	0,7%	20,7%	3,5%	3,2%	97,4%	10,9%	25,9%	<b>14,2%</b>
<b>2002</b>	0,7%	20,5%	3,4%	3,2%	97,4%	15,1%	26,4%	<b>14,5%</b>
<b>2003</b>	0,7%	20,4%	3,4%	3,3%	97,5%	16,0%	28,1%	<b>14,6%</b>
<b>2004</b>	0,7%	20,5%	3,3%	3,5%	97,9%	17,4%	26,6%	<b>14,7%</b>
<b>2005</b>	0,7%	20,4%	3,4%	3,2%	97,9%	17,1%	27,0%	<b>14,7%</b>
<b>2006</b>	0,7%	23,1%	3,3%	3,3%	97,9%	20,0%	28,3%	<b>15,2%</b>
<b>2007</b>	0,6%	26,7%	3,3%	3,3%	97,8%	18,2%	29,5%	<b>15,7%</b>

zu 3: Hauptschule einschl. Volksschule, ab 2007 auch erweiterter Ganztag  
zu 5 und 6: nur Sekundarstufe I

## 9.4. Erteilter Unterricht

Jahr	Allgemeinbildende Schulen										Berufs- kolleg	Ins- gesamt
	Grundschule		Haupt- schule	Real- schule	Gym- nasium	Gesamt- Schule	Freie Waldorf- schule	Förder- schule	WBK	Ins- gesamt		
		darunter SKG										
1	2	3	4	5	6	7	8	9	10	11	12	13
1979	882.682		777.525	365.298	708.669	67.040	7.519		16.679	2.825.411		2.825.411
1980	865.588	27.785	792.066	381.027	760.728	71.447	8.547	294.762	17.500	3.191.665		3.191.665
1981	816.370	26.100	806.112	384.049	807.335	75.590	9.785	297.821	17.415	3.214.476		3.214.476
1982	799.878	24.855	781.140	368.744	794.429	77.141	10.060	287.210	18.094	3.136.695		3.136.695
1983	787.123	24.003	763.453	362.471	791.698	86.982	14.168	282.804	18.880	3.107.578		3.107.578
1984	787.274	23.455	733.615	361.777	781.520	93.858	15.197	283.528	21.544	3.078.313		3.078.313
1985	793.264	23.428	710.712	359.243	766.156	100.196	15.781	281.629	20.827	3.047.808		3.047.808
1986	785.355	23.060	676.530	349.642	750.673	113.038	16.875	276.877	21.787	2.990.776		2.990.776
1987	773.523	22.350	632.038	334.639	725.767	130.378	18.059	270.921	23.222	2.908.547		2.908.547
1988	778.012	21.932	570.031	320.223	707.609	153.296	19.121	263.130	24.643	2.836.064		2.836.064
1989	783.231	21.213	517.189	309.534	692.208	169.351	20.321	262.329	26.000	2.780.162		2.780.162
1990	808.086	20.757	493.510	307.073	682.037	188.839	21.286	264.751	27.325	2.792.906		2.792.906
1991	823.605	21.238	474.744	304.742	673.443	208.057	22.186	280.844	28.442	2.816.062		2.816.062
1992	849.679	21.779	464.910	306.454	679.061	234.280	23.217	293.186	27.120	2.877.906		2.877.906
1993	859.312	22.793	452.363	311.149	678.111	246.122	24.384	299.580	25.934	2.896.955		2.896.955
1994	865.602	23.246	446.166	314.360	674.695	260.566	25.272	297.836	25.058	2.909.555		2.909.555
1995	887.856	23.687	437.919	319.449	670.690	276.486	26.143	298.786	23.836	2.941.165		2.941.165
1996	907.900	23.995	437.925	327.303	670.436	291.488	26.775	299.733	24.259	2.985.819		2.985.819
1997	920.741	23.773	435.509	342.394	681.076	306.775	27.397	306.761	24.484	3.045.137		3.045.137
1998	923.774	23.159	434.736	351.706	688.444	311.591	27.990	301.108	24.821	3.064.170		3.064.170
1999	915.334	22.260	427.955	362.204	685.819	318.392	28.782	313.827	24.456	3.076.769	440.014	3.516.783
2000	907.472	21.597	426.289	374.388	683.983	319.812	28.901	323.741	23.834	3.088.420	442.158	3.530.578
2001	892.076	20.740	434.210	389.843	678.608	321.236	29.121	333.955	23.574	3.102.623	450.874	3.553.497
2002	890.367	19.519	445.487	405.370	672.808	325.348	29.508	349.570	24.355	3.142.813	465.955	3.608.768
2003	876.167	17.427	451.645	408.574	668.063	327.397	30.256	358.919	26.072	3.147.093	478.120	3.625.213
2004	887.776	12.471	454.876	410.309	686.185	334.192	31.023	370.871	28.895	3.204.127	499.564	3.703.691
2005	883.065	0	441.081	406.251	698.207	341.101	31.777	374.326	30.134	3.205.942	508.878	3.714.820
2006	877.056	0	433.162	398.054	721.273	341.823	31.886	377.285	31.160	3.211.698	516.592	3.728.290
2007	868.325	0	405.873	392.330	738.180	340.642	32.657	376.228	31.476	3.185.711	519.276	3.704.987

zu 2 und 4: Grund- und Hauptschule einschl. Volksschule

zu 3: Unterricht im Schulkindergarten

zu 9: Förderschule im Bildungsbereich Grund- und Hauptschule und Realschule/Gymnasium  
(ab 1999 mit Sonderschule im Bildungsbereich Berufskolleg)

zu 10: Weiterbildungskolleg (Abendrealschule, Abendgymnasium, Kolleg)

zu 12: Zeitreihe erst ab 1999

## 9.5. Klassen

Jahr	Allgemeinbildende Schulen									Ins- gesamt
	Grundschule		Haupt- schule	Real- schule	Gym- nasium	Gesamt- Schule	Freie Waldorf- schule	Förder- schule	WBK	
		darunter SKG								
(1)	(2)	(3)	(4)	(5)	(6)	(7)	(8)	(9)	(10)	(11)
1970			18.965	7.288	9.398	149	46	6.222	488	42.556
1971			18.787	7.506	9.530	252	103	6.702	512	43.392
1972			18.753	7.890	10.150	361	106	7.062	525	44.847
1973			19.753	8.580	10.979	496	130	7.474	553	47.965
1974			20.437	9.115	11.510	628	136	7.746	584	50.156
1975			21.344	9.588	11.972	745	148	8.220	611	52.628
1976			22.465	10.099	12.725	897	145	8.734	611	55.676
1977			22.929	10.748	13.547	1.042	162	9.146	643	58.217
1978			22.881	11.232	14.071	1.168	175	9.278	648	59.453
1979	35.505	1.113	22.886	11.485	14.284	1.305	180	9.231	651	95.527
1980	34.419	1.072	23.448	11.648	14.409	1.398	211	9.234	680	95.447
1981	33.079	1.031	23.884	11.633	14.406	1.481	227	9.164	715	94.589
1982	31.953	982	23.127	11.400	14.083	1.578	219	8.914	164	91.438
1983	31.181	955	22.033	11.042	13.593	1.671	297	8.713	163	88.693
1984	30.721	928	20.643	10.707	13.054	1.779	313	8.515		85.732
1985	30.430	928	19.294	10.418	12.568	1.919	314	8.385		83.328
1986	30.583	926	18.119	10.140	12.263	2.159	337	8.233		81.834
1987	30.704	915	16.661	9.760	12.048	2.488	369	8.109		80.139
1988	30.726	905	15.012	9.292	11.835	2.846	414	7.828		77.953
1989	31.447	891	14.021	9.091	11.972	3.268	439	7.819		78.057
1990	32.172	877	13.494	9.131	12.291	3.784	451	7.893		79.216
1991	32.455	882	12.999	9.239	12.586	4.307	456	8.169		80.211
1992	32.672	890	12.539	9.345	12.830	4.796	489	8.341		81.012
1993	33.274	922	12.315	9.533	12.997	5.209	487	8.487		82.302
1994	34.018	944	12.210	9.751	13.102	5.525	504	8.577		83.687
1995	34.751	962	12.126	9.996	13.214	5.784	521	8.584		84.976
1996	35.449	970	12.093	10.252	13.289	5.990	539	8.597		86.209
1997	35.946	958	12.058	10.544	13.441	6.175	551	8.737		87.452
1998	35.864	943	11.974	10.894	13.624	6.346	596	8.906		88.204
1999	35.542	915	11.940	11.204	13.740	6.483	614	9.105		88.628
2000	35.124	887	12.064	11.602	13.873	6.614	626	9.391		89.294
2001	34.230	856	12.414	11.968	13.949	6.745	638	9.643		89.587
2002	33.684	822	12.635	12.263	13.981	6.836	648	10.017		90.064
2003	33.380	738	12.706	12.387	13.911	6.883	662	10.253		90.182
2004	32.825	527	12.506	12.323	13.972	6.892	660	10.388		89.566
2005	32.133	0	11.929	12.132	13.997	6.891	689	10.423		88.194
2006	31.570	0	11.343	11.882	14.111	6.883	689	9.465		85.943
2007	30.846	0	10.664	11.712	14.265	6.879	710	9.433		84.509

zu 2 und 4: Grund- und Hauptschule einschl. Volksschule

zu 3: Gruppen im Schulkindergarten

zu 6 und 7: nur Sekundarstufe I

zu 9: Förderschule im Bildungsbereich Grund- und Hauptschule, Realschule/Gymnasium und Berufskolleg

zu 10: Weiterbildungskolleg (Abendrealschule, Abendgymnasium, Kolleg).

Klassenprinzip Abendgymnasium und Kolleg nur bis 1981, Abendrealschule nur bis 1983

## 9.6. Hauptamtliche/hauptberufliche Lehrkräfte

Jahr	Allgemeinbildende Schulen										Berufs- kolleg	Ins- gesamt
	Grundschule		Haupt- schule	Real- schule	Gym- nasium	Gesamt- Schule	Freie Waldorf- schule	Förder- schule	WBK	Ins- gesamt		
	darunter SKG											
(1)	(2)	(3)	(4)	(5)	(6)	(7)	(8)	(9)	(10)	(11)	(12)	(13)
1970	22.969	431	20.912	8.734	17.748	287	106	5.608	368	76.732	10.859	87.591
1971	25.685	697	21.204	9.439	18.363	498	190	6.390	395	82.164	11.170	93.334
1972	29.584	877	22.235	10.360	20.742	738	205	7.384	435	91.683	11.812	103.495
1973	32.617	1.005	23.034	10.936	21.659	971	221	8.035	466	97.939	12.567	110.506
1974	34.933	1.178	24.468	11.493	22.924	1.210	234	8.905	489	104.656	13.308	117.964
1975	36.221	1.248	26.067	12.220	24.351	1.582	247	9.793	537	111.018	14.025	125.043
1976	36.590	1.219	28.847	12.825	26.036	1.975	267	10.688	584	117.812	14.842	132.654
1977	37.073	1.180	30.586	13.897	28.441	2.441	291	11.510	660	124.899	15.677	140.576
1978	36.972	1.136	30.916	14.517	30.352	2.772	309	11.934	696	128.468	16.949	145.417
1979	38.252	1.095	32.819	15.474	32.590	3.069	341	12.559	743	135.847	18.111	153.958
1980	38.452	1.084	34.150	16.575	35.203	3.383	380	12.718	795	141.656	19.044	160.700
1981	37.221	1.051	35.364	17.147	38.501	3.692	437	13.015	861	146.238	19.842	166.080
1982	36.461	1.012	34.255	16.734	38.628	3.820	458	12.725	903	143.984	20.363	164.347
1983	35.878	995	33.378	16.539	39.199	4.378	616	12.624	1.083	143.695	20.920	164.615
1984	35.677	967	32.300	16.488	38.998	4.724	680	12.735	1.276	142.878	21.698	164.576
1985	35.943	954	31.569	16.411	38.870	5.037	732	12.712	1.293	142.567	22.110	164.677
1986	36.202	940	29.866	16.220	38.356	5.920	781	12.756	1.360	141.461	22.066	163.527
1987	36.013	920	28.001	15.671	37.407	6.883	852	12.758	1.464	139.049	21.770	160.819
1988	36.309	893	25.723	15.244	36.786	8.052	894	12.547	1.598	137.153	21.530	158.683
1989	37.000	866	23.602	14.872	36.198	8.922	934	12.600	1.705	135.833	20.979	156.812
1990	38.028	855	22.437	14.621	35.820	9.898	997	12.826	1.783	136.410	20.636	157.046
1991	38.828	881	21.498	14.474	35.280	10.942	1.026	13.509	1.843	137.400	20.183	157.583
1992	39.855	903	20.930	14.465	34.989	12.160	1.073	13.944	1.748	139.164	19.855	159.019
1993	40.562	949	20.507	14.690	34.867	12.720	1.140	14.192	1.669	140.347	19.612	159.959
1994	41.019	975	20.286	14.927	34.842	13.469	1.289	14.271	1.613	141.716	19.796	161.512
1995	42.014	993	19.994	15.170	34.651	14.220	1.317	14.570	1.536	143.472	19.936	163.408
1996	42.650	1.023	19.874	15.438	34.503	14.878	1.342	14.815	1.566	145.066	20.021	165.087
1997	42.718	1.005	19.941	15.936	34.137	15.239	1.376	15.236	1.509	146.092	20.138	166.230
1998	42.701	972	19.765	16.194	34.258	15.674	1.379	15.643	1.473	147.087	20.558	167.645
1999	42.345	958	19.497	16.699	33.971	16.119	1.438	15.764	1.430	147.263	20.845	168.108
2000	42.365	938	19.608	17.349	33.674	16.139	1.469	16.070	1.376	148.050	20.963	169.013
2001	41.703	897	19.978	18.071	33.467	16.257	1.494	16.492	1.357	148.819	21.481	170.300
2002	41.053	913	20.460	18.813	33.157	16.369	1.511	17.199	1.395	149.957	22.115	172.072
2003	40.596	799	20.673	18.855	32.960	16.530	1.552	17.669	1.484	150.319	22.827	173.146
2004	40.465	743	20.387	18.725	33.122	16.659	1.599	18.003	1.588	150.548	23.356	173.904
2005	40.454	0	19.727	18.478	33.769	16.923	1.644	18.255	1.657	150.907	23.858	174.765
2006	40.622	0	19.622	18.136	34.827	17.047	1.656	18.331	1.715	151.956	24.173	176.129
2007	40.536	0	18.586	17.990	35.815	17.178	1.691	18.339	1.766	151.901	24.331	176.232

zu 2 und 4: Grund- und Hauptschule einschl. Volksschule (Verteilung anhand der Schülerzahl)

zu 3: Betreuer im Schulkindergarten

zu 9: Förderschule im Bildungsbereich Grund- und Hauptschule, Realschule/Gymnasium und Berufskolleg

zu 10: Weiterbildungskolleg (Abendrealschule, Abendgymnasium, Kolleg)

## 9.6.1. Hauptamtliche/hauptberufliche Lehrerinnen

Jahr	Allgemeinbildende Schulen									Ins- gesamt	Berufs- kolleg	Ins- gesamt
	Grundschule		Haupt- schule	Real- schule	Gym- nasium	Gesamt- Schule	Freie Waldorf- schule	Förder- schule	WBK			
		darunter SKG										
(1)	(2)	(3)	(4)	(5)	(6)	(7)	(8)	(9)	(10)	(11)	(12)	(13)
1970	16.531		10.305	4.481	6.080	109	55	3.597	53	41.211	4.141	45.352
1971	18.620		10.322	5.009	6.380	211	92	4.168	62	44.864	4.191	49.055
1972	21.650		10.779	5.685	7.858	345	94	4.853	93	51.357	4.428	55.785
1973	24.078		11.115	6.106	8.360	442	105	5.276	107	55.589	4.758	60.347
1974	25.878		11.756	6.521	8.981	572	120	5.888	113	59.829	5.029	64.858
1975	27.100		12.748	6.988	9.618	771	129	6.558	129	64.041	5.261	69.302
1976	27.160		14.593	7.345	10.186	965	142	7.308	148	67.847	5.354	73.201
1977	28.188		15.871	7.994	11.020	1.171	155	7.898	175	72.472	5.513	77.985
1978	28.180		16.007	8.451	11.631	1.317	170	8.108	188	74.052	5.682	79.734
1979	29.481		17.248	9.054	12.536	1.448	190	8.511	194	78.662	5.922	84.584
1980	29.771		18.309	9.749	13.819	1.595	205	8.613	225	82.286	6.016	88.302
1981	28.899		19.284	10.136	15.502	1.762	240	8.846	251	84.920	6.221	91.141
1982	28.464		18.598	9.502	15.001	1.743	247	8.564	271	82.390	6.199	88.589
1983	28.097		17.353	9.436	15.152	2.005	334	8.461	363	81.201	6.602	87.803
1984	28.073		17.262	9.737	15.516	2.276	369	8.513	433	82.179	6.864	89.043
1985	28.426		16.794	9.692	15.376	2.398	385	8.475	451	81.997	7.041	89.038
1986	28.759		15.656	9.631	15.148	2.849	416	8.508	479	81.446	7.052	88.498
1987	28.666		14.458	9.299	14.646	3.310	470	8.422	527	79.798	6.915	86.713
1988	28.929		13.064	9.088	14.390	3.888	497	8.238	600	78.694	6.793	85.487
1989	29.580		11.742	8.925	14.117	4.328	511	8.240	671	78.114	6.506	84.620
1990	30.589		11.088	8.776	14.025	4.822	539	8.446	719	79.004	6.408	85.412
1991	31.363		10.612	8.722	13.844	5.423	562	8.981	759	80.266	6.235	86.501
1992	32.399		10.403	8.763	13.821	6.154	586	9.326	715	82.167	6.182	88.349
1993	33.098		10.245	8.983	13.914	6.500	628	9.532	677	83.577	6.123	89.700
1994	33.623		10.237	9.217	14.084	6.974	728	9.677	671	85.211	6.482	91.693
1995	34.652		10.225	9.450	14.135	7.481	755	9.973	638	87.309	6.704	94.013
1996	35.383		10.330	9.713	14.213	7.867	771	10.202	669	89.148	6.881	96.029
1997	35.623		10.546	10.118	14.258	8.088	787	10.621	638	90.679	7.073	97.752
1998	35.794		10.618	10.316	14.545	8.343	793	10.969	631	92.009	7.338	99.347
1999	36.552	921	10.617	10.708	14.589	8.630	852	11.123	612	93.683	7.572	101.255
2000	36.842	905	10.924	11.202	14.684	8.643	878	11.436	588	95.197	7.755	102.952
2001	36.459	864	11.424	11.717	14.874	8.735	926	11.815	590	96.540	8.118	104.658
2002	36.071	870	11.913	12.259	15.018	8.821	936	12.445	629	98.092	8.455	106.547
2003	35.889	768	12.256	12.314	15.227	8.967	963	12.877	689	99.182	8.949	108.131
2004	35.930	715	12.207	12.286	15.638	9.122	1.006	13.154	757	100.100	9.366	109.466
2005	36.052	0	11.873	12.108	16.268	9.340	1.033	13.374	802	100.850	9.796	110.646
2006	36.304	0	11.900	11.932	17.128	9.470	1.033	13.446	836	102.049	10.117	112.166
2007	36.300	0	11.371	11.861	17.965	9.611	1.067	13.449	870	102.494	10.371	112.865

zu 2: bis 1998 ohne Betreuerinnen im Schulkindergarten

zu 2 und 4: Grund- und Hauptschule einschl. Volksschule

zu 9: Förderschule im Bildungsbereich Grund- und Hauptschule, Realschule/Gymnasium und Berufskolleg

zu 10: Weiterbildungskolleg (Abendrealschule, Abendgymnasium, Kolleg)

## Anteil ha/hb-Lehrerinnen an allen ha/hb-Lehrkräften

Jahr	Allgemeinbildende Schulen									Ins- gesamt	Berufs- kolleg	Ins- gesamt
	Grundschule		Haupt- schule	Real- schule	Gym- nasium	Gesamt- Schule	Freie Waldorf- schule	Förder- schule	WBK			
		darunter SKG										
(1)	(2)	(3)	(4)	(5)	(6)	(7)	(8)	(9)	(10)	(11)	(12)	(13)
1970	75,3%		49,3%	51,3%	34,3%	38,0%	51,9%	64,1%	14,4%	54,0%	38,1%	52,0%
1971	75,7%		48,7%	53,1%	34,7%	42,4%	48,4%	65,2%	15,7%	55,1%	37,5%	53,0%
1972	76,3%		48,5%	54,9%	37,9%	46,7%	45,9%	65,7%	21,4%	56,6%	37,5%	54,4%
1973	76,7%		48,3%	55,8%	38,6%	45,5%	47,5%	65,7%	23,0%	57,3%	37,9%	55,1%
1974	77,0%		48,0%	56,7%	39,2%	47,3%	51,3%	66,1%	23,1%	57,8%	37,8%	55,5%
1975	77,7%		48,9%	57,2%	39,5%	48,7%	52,2%	67,0%	24,0%	58,3%	37,5%	56,0%
1976	77,1%		50,6%	57,3%	39,1%	48,9%	53,2%	68,4%	25,3%	58,2%	36,1%	55,7%
1977	78,7%		51,9%	57,5%	38,7%	48,0%	53,3%	68,6%	26,5%	58,6%	35,2%	55,9%
1978	78,8%		51,8%	58,2%	38,3%	47,5%	55,0%	67,9%	27,0%	58,2%	33,5%	55,3%
1979	79,5%		52,6%	58,5%	38,5%	47,2%	55,7%	67,8%	26,1%	58,4%	32,7%	55,3%
1980	79,8%		53,6%	58,8%	39,3%	47,1%	53,9%	67,7%	28,3%	58,5%	31,6%	55,3%
1981	80,0%		54,5%	59,1%	40,3%	47,7%	54,9%	68,0%	29,2%	58,5%	31,4%	55,2%
1982	80,4%		54,3%	56,8%	38,8%	45,6%	53,9%	67,3%	30,0%	57,6%	30,4%	54,2%
1983	80,6%		52,0%	57,1%	38,7%	45,8%	54,2%	67,0%	33,5%	56,9%	31,6%	53,7%
1984	80,9%		53,4%	59,1%	39,8%	48,2%	54,3%	66,8%	33,9%	57,9%	31,6%	54,4%
1985	81,3%		53,2%	59,1%	39,6%	47,6%	52,6%	66,7%	34,9%	57,9%	31,8%	54,4%
1986	81,6%		52,4%	59,4%	39,5%	48,1%	53,3%	66,7%	35,2%	58,0%	32,0%	54,4%
1987	81,7%		51,6%	59,3%	39,2%	48,1%	55,2%	66,0%	36,0%	57,8%	31,8%	54,2%
1988	81,7%		50,8%	59,6%	39,1%	48,3%	55,6%	65,7%	37,5%	57,8%	31,6%	54,2%
1989	81,9%		49,8%	60,0%	39,0%	48,5%	54,7%	65,4%	39,4%	57,9%	31,0%	54,3%
1990	82,3%		49,4%	60,0%	39,2%	48,7%	54,1%	65,9%	40,3%	58,3%	31,1%	54,7%
1991	82,7%		49,4%	60,3%	39,2%	49,6%	54,8%	66,5%	41,2%	58,8%	30,9%	55,2%
1992	83,2%		49,7%	60,6%	39,5%	50,6%	54,6%	66,9%	40,9%	59,4%	31,1%	55,9%
1993	83,6%		50,0%	61,2%	39,9%	51,1%	55,1%	67,2%	40,6%	60,0%	31,2%	56,4%
1994	84,0%		50,5%	61,7%	40,4%	51,8%	56,5%	67,8%	41,6%	60,5%	32,7%	57,1%
1995	84,5%		51,1%	62,3%	40,8%	52,6%	57,3%	68,4%	41,5%	61,3%	33,6%	57,9%
1996	85,1%		52,0%	62,9%	41,2%	52,9%	57,5%	68,9%	42,7%	61,9%	34,4%	58,5%
1997	85,5%		52,9%	63,5%	41,8%	53,1%	57,2%	69,7%	42,3%	62,5%	35,1%	59,2%
1998	85,8%		53,7%	63,7%	42,5%	53,2%	57,5%	70,1%	42,8%	63,0%	35,7%	59,6%
1999	86,3%	96,1%	54,5%	64,1%	42,9%	53,5%	59,2%	70,6%	42,8%	63,6%	36,3%	60,2%
2000	87,0%	96,5%	55,7%	64,6%	43,6%	53,6%	59,8%	71,2%	42,7%	64,3%	37,0%	60,9%
2001	87,4%	96,3%	57,2%	64,8%	44,4%	53,7%	62,0%	71,6%	43,5%	64,9%	37,8%	61,5%
2002	87,9%	95,3%	58,2%	65,2%	45,3%	53,9%	61,9%	72,4%	45,1%	65,4%	38,2%	61,9%
2003	88,4%	96,1%	59,3%	65,3%	46,2%	54,2%	62,0%	72,9%	46,4%	66,0%	39,2%	62,5%
2004	88,8%	96,2%	59,9%	65,6%	47,2%	54,8%	62,9%	73,1%	47,7%	66,5%	40,1%	62,9%
2005	89,1%		60,2%	65,5%	48,2%	55,2%	62,8%	73,3%	48,4%	66,8%	41,1%	63,3%
2006	89,4%		60,6%	65,8%	49,2%	55,6%	62,4%	73,4%	48,7%	67,2%	41,9%	63,7%
2007	89,6%		61,2%	65,9%	50,2%	55,9%	63,1%	73,3%	49,3%	67,5%	42,6%	64,0%

zu 2: bis 1998 ohne Betreuerinnen im Schulkindergarten

zu 2 und 4: Grund- und Hauptschule einschl. Volksschule

zu 9: Förderschule im Bildungsbereich Grund- und Hauptschule, Realschule/Gymnasium und Berufskolleg

zu 10: Weiterbildungskolleg (Abendrealschule, Abendgymnasium, Kolleg)



## 9.7. Übergangsquote in die Sekundarstufe I

Jahr	Hauptschule		Realschule		Gymnasium		Gesamtschule		sonstige Schulen		Insgesamt	
	Schüler	in %	Schüler	in %	Schüler	in %	Schüler	in %	Schüler	in %	Schüler	in %
(1)	(2)	(3)	(4)	(5)	(6)	(7)	(8)	(9)	(10)	(11)	(12)	(13)
1970	114.083	59,6	39.025	20,4	48.577	25,4	2.473	1,3			204.158	106,7
1971	102.689	52,2	38.839	19,8	55.619	28,3	3.288	1,7			200.435	102,0
1972	125.466	49,0	48.065	18,8	73.241	28,6	3.488	1,4			250.260	97,8
1973	136.923	47,9	55.082	19,3	83.024	29,0	4.184	1,5			279.213	97,7
1974	139.747	48,9	58.827	20,6	78.289	27,4	4.718	1,7			281.581	98,6
1975	129.985	46,7	59.932	21,5	78.045	28,1	6.176	2,2			274.138	98,5
1976	125.793	45,4	60.428	21,8	76.954	27,8	7.413	2,7			270.588	97,7
1977	118.535	43,2	60.915	22,2	79.785	29,1	7.670	2,8			266.905	97,3
1978	115.698	42,5	61.641	22,6	81.448	29,9	7.655	2,8			266.442	97,8
1979	106.690	41,7	56.506	22,1	78.235	30,6	7.830	3,1			249.261	97,5
1980	99.380	41,9	52.388	22,1	70.211	29,6	7.082	3,0			229.061	96,6
1981	88.797	41,9	49.442	22,3	66.822	30,2	7.417	3,4			212.478	97,8
1982	78.026	38,5	46.240	22,8	60.758	30,0	9.191	4,5			194.215	95,8
1983	67.191	37,2	40.962	22,7	54.370	30,1	9.513	5,3			172.036	95,3
1984	57.931	35,0	37.546	22,7	51.277	31,0	9.798	5,9			156.552	94,6
1985	53.302	33,6	36.628	23,1	52.063	32,8	10.644	6,7			152.637	96,2
1986	48.430	31,3	36.427	23,6	52.362	33,9	12.942	8,4			150.161	97,2
1987	44.078	28,6	36.422	23,6	54.786	35,6	15.392	10,0			150.678	97,8
1988	41.429	26,9	36.170	23,5	55.952	36,3	18.750	12,2			152.301	98,9
1989	40.147	26,3	35.316	23,1	55.515	36,3	20.424	13,4			151.402	99,1
1990	41.541	25,4	39.086	23,9	59.065	36,1	23.244	14,2			162.936	99,6
1991	41.559	24,2	41.437	24,1	61.844	36,0	25.290	14,7			170.130	99,0
1992	39.853	22,9	43.604	25,0	64.172	36,8	26.958	15,5			174.587	100,2
1993	39.604	22,3	45.522	25,6	63.843	35,9	27.851	15,7			176.820	99,5
1994	39.056	22,2	45.681	26,0	61.999	35,2	28.122	16,0			174.858	99,4
1995	38.546	21,7	46.966	26,4	63.477	35,7	28.592	16,1			177.581	99,9
1996	38.341	20,9	48.998	26,7	65.271	35,6	29.823	16,3			182.433	99,5
1997	39.701	20,5	51.936	26,8	69.162	35,7	31.273	16,2			192.072	99,2
1998	38.566	19,3	56.004	28,1	69.986	35,1	32.118	16,1			196.674	98,6
1999	37.696	19,1	56.710	28,8	69.530	35,3	31.642	16,0	1.595	0,8	197.173	100,0
2000	37.410	18,9	58.345	29,4	69.466	35,0	31.514	15,9	1.665	0,8	198.400	100,0
2001	39.519	19,5	59.717	29,4	70.505	34,7	31.917	15,7	1.447	0,7	203.105	100,0
2002	38.370	19,3	57.759	29,0	69.266	34,8	31.922	16,0	1.722	0,9	199.039	100,0
2003	37.035	19,1	55.380	28,6	67.857	35,0	31.934	16,5	1.666	0,9	193.872	100,0
2004	33.253	17,6	53.212	28,2	68.753	36,5	31.721	16,8	1.596	0,8	188.535	100,0
2005	29.421	16,2	49.773	27,5	68.814	38,0	31.824	17,6	1.402	0,8	181.234	100,0
2006	27.470	15,1	50.328	27,7	70.832	39,0	31.646	17,4	1.411	0,8	181.687	100,0
2007	28.507	15,1	54.050	28,6	72.890	38,6	31.889	16,9	1.551	0,8	188.887	100,0

zu 10 und 11: Zeitreihe erst ab 1999; Förderschulen und Freie Waldorfschulen.

**Definition Übergangsquote**

bis 1998: In den 5. Jahrgang der Schulform neu aufgenommene Schüler in v. H. der Schüler im 4. Jahrgang der Grundschule im Jahr zuvor.

ab 1999: Schüler der Sekundarstufe I der Schulform aus der Herkunftsschulform Grundschule

## 9.8. Bildungsbeteiligung: Schüler der Sekundarstufe I

Jahr	absolut					Anteile an diesen Schulformen				
	Haupt- schule	Real- schule	Gym- nasium	Gesamt- Schule	sonstige Schulen	Haupt- schule	Real- schule	Gym- nasium	Gesamt- Schule	sonstige Schulen
(1)	(2)	(3)	(4)	(5)	(6)	(7)	(8)	(9)	(10)	(11)
1970	646.057	242.725	304.547	5.248		53,9%	20,3%	25,4%	0,4%	
1971	619.687	246.286	313.007	8.551		52,2%	20,7%	26,4%	0,7%	
1972	614.799	261.651	340.233	12.048		50,0%	21,3%	27,7%	1,0%	
1973	612.378	279.351	371.776	16.109		47,9%	21,8%	29,1%	1,3%	
1974	626.441	295.478	388.650	20.487		47,1%	22,2%	29,2%	1,5%	
1975	653.439	310.477	402.899	24.116		47,0%	22,3%	29,0%	1,7%	
1976	680.306	329.823	423.233	28.984		46,5%	22,6%	28,9%	2,0%	
1977	678.579	350.564	446.578	33.236		45,0%	23,2%	29,6%	2,2%	
1978	661.257	365.439	459.706	37.191		43,4%	24,0%	30,2%	2,4%	
1979	636.979	368.518	460.185	40.848		42,3%	24,5%	30,5%	2,7%	
1980	625.052	362.784	451.902	42.758		42,2%	24,5%	30,5%	2,9%	
1981	621.954	354.284	438.908	44.098		42,6%	24,3%	30,1%	3,0%	
1982	586.850	343.010	419.758	45.744		42,1%	24,6%	30,1%	3,3%	
1983	538.385	325.640	393.785	47.760		41,2%	24,9%	30,2%	3,7%	
1984	480.108	303.091	364.090	49.919		40,1%	25,3%	30,4%	4,2%	
1985	431.571	283.066	340.059	53.142		39,0%	25,6%	30,7%	4,8%	
1986	396.198	265.778	323.031	59.135		37,9%	25,5%	30,9%	5,7%	
1987	357.885	251.660	313.607	66.998		36,1%	25,4%	31,7%	6,8%	
1988	330.150	241.238	309.769	76.963		34,5%	25,2%	32,3%	8,0%	
1989	312.105	235.802	311.147	88.197		32,9%	24,9%	32,8%	9,3%	
1990	306.884	239.598	319.527	102.202		31,7%	24,7%	33,0%	10,6%	
1991	299.191	244.823	327.472	116.497		30,3%	24,8%	33,1%	11,8%	
1992	292.057	252.069	336.945	130.796		28,9%	24,9%	33,3%	12,9%	
1993	286.158	260.431	344.094	143.079		27,7%	25,2%	33,3%	13,8%	
1994	283.237	267.973	347.554	152.546		26,9%	25,5%	33,1%	14,5%	
1995	282.437	277.061	353.120	160.267		26,3%	25,8%	32,9%	14,9%	
1996	280.324	285.936	359.086	166.768		25,7%	26,2%	32,9%	15,3%	
1997	277.803	294.623	366.933	172.579		25,0%	26,5%	33,0%	15,5%	
1998	273.214	305.251	372.437	177.425		24,2%	27,1%	33,0%	15,7%	
1999	273.471	314.348	376.408	181.020		23,9%	27,4%	32,9%	15,8%	
2000	277.737	324.491	379.047	185.024		23,8%	27,8%	32,5%	15,9%	
2001	285.972	334.439	383.709	188.882		24,0%	28,0%	32,2%	15,8%	
2002	291.036	343.085	387.629	192.216		24,0%	28,3%	31,9%	15,8%	
2003	291.824	346.473	389.701	193.857		23,9%	28,4%	31,9%	15,9%	
2004	283.584	344.387	392.516	193.993		23,4%	28,4%	32,3%	16,0%	
2003	291.824	346.473	389.701	193.857	65.565	22,7%	26,9%	30,3%	15,1%	5,1%
2004	283.584	344.387	392.516	193.993	66.036	22,1%	26,9%	30,7%	15,1%	5,2%
2005	267.712	337.697	395.407	193.835	76.879	21,1%	26,6%	31,1%	15,2%	6,0%
2006	250.180	330.439	399.209	192.979	75.199	20,0%	26,5%	32,0%	15,5%	6,0%
2007	233.680	326.413	401.801	192.348	73.309	19,0%	26,6%	32,7%	15,7%	6,0%

zu 2: einschl. Sekundarstufe I der Volksschule

zu 4 und 5: nur Sekundarstufe I

zu 6: Förderschule und Freie Waldorfschule erst ab 2003; die Anteile 2003 und 2004 sind deshalb doppelt ausgewiesen.

## 9.9. Schulformwechsler in der Sekundarstufe I

abgebende Schulform		aufnehmende Schulform							
		Hauptschule		Realschule		Gymnasium		Gesamtschule	
		absolut	in %	absolut	in %	absolut	in %	absolut	in %
(1)	(2)	(3)	(4)	(3)	(4)	(3)	(4)	(3)	(4)
<b>Hauptschule</b>									
2000/01	273.471			586	0,21%	88	0,03%	264	0,10%
2001/02	277.737			592	0,21%	127	0,05%	263	0,09%
2002/03	285.972			664	0,23%	81	0,03%	275	0,10%
2003/04	291.036			682	0,23%	83	0,03%	301	0,10%
2004/05	291.824			755	0,26%	94	0,03%	263	0,09%
2005/06	283.584			805	0,28%	113	0,04%	267	0,09%
2006/07	267.712			828	0,31%	96	0,04%	268	0,10%
2007/08	250.180			714	0,29%	53	0,02%	280	0,11%
<b>Realschule</b>									
2000/01	314.348	9.744	3,10%			392	0,12%	732	0,23%
2001/02	324.491	10.854	3,34%			319	0,10%	744	0,23%
2002/03	334.439	10.591	3,17%			442	0,13%	700	0,21%
2003/04	343.085	10.238	2,98%			397	0,12%	633	0,18%
2004/05	346.473	8.840	2,55%			513	0,15%	679	0,20%
2005/06	344.387	7.707	2,24%			632	0,18%	627	0,18%
2006/07	337.697	7.563	2,24%			669	0,20%	708	0,21%
2007/08	330.439	7.436	2,25%			662	0,20%	742	0,22%
<b>Gymnasium</b>									
2000/01	376.408	1.381	0,37%	8.480	2,25%			1.312	0,35%
2001/02	379.047	1.337	0,35%	8.322	2,20%			1.157	0,31%
2002/03	383.709	1.177	0,31%	8.424	2,20%			1.207	0,31%
2003/04	387.629	964	0,25%	7.490	1,93%			941	0,24%
2004/05	389.701	722	0,19%	6.718	1,72%			866	0,22%
2005/06	392.516	566	0,14%	6.047	1,54%			881	0,22%
2006/07	395.407	502	0,13%	6.362	1,61%			803	0,20%
2007/08	399.209	487	0,12%	6.574	1,65%			895	0,22%
<b>Gesamtschule</b>									
2000/01	181.020	976	0,54%	276	0,15%	123	0,07%		
2001/02	185.024	946	0,51%	270	0,15%	116	0,06%		
2002/03	188.882	730	0,39%	291	0,15%	135	0,07%		
2003/04	192.216	743	0,39%	267	0,14%	140	0,07%		
2004/05	193.857	731	0,38%	257	0,13%	132	0,07%		
2005/06	193.993	694	0,36%	255	0,13%	181	0,09%		
2006/07	193.835	780	0,40%	262	0,14%	204	0,11%		
2007/08	192.979	804	0,42%	330	0,17%	149	0,08%		
<b>Insgesamt</b>									
2000/01	1.145.247	12.101	1,06%	9.342	0,82%	603	0,05%	2.308	0,20%
2001/02	1.166.299	13.137	1,13%	9.184	0,79%	562	0,05%	2.164	0,19%
2002/03	1.193.002	12.498	1,05%	9.379	0,79%	658	0,06%	2.182	0,18%
2003/04	1.213.966	11.945	0,98%	8.439	0,70%	620	0,05%	1.875	0,15%
2004/05	1.221.855	10.293	0,84%	7.730	0,63%	739	0,06%	1.808	0,15%
2005/06	1.214.480	8.967	0,74%	7.107	0,59%	926	0,08%	1.775	0,15%
2006/07	1.194.651	8.845	0,74%	7.452	0,62%	969	0,08%	1.779	0,15%
2007/08	1.172.807	8.727	0,74%	7.618	0,65%	864	0,07%	1.917	0,16%

**Spalte 2:** Schüler insgesamt der abgebenden Schulform im vorangegangenen Schuljahr.

**Spalte 3:** Schüler des genannten Schuljahres in der aufnehmenden Schulform, die im vorangegangenen Schuljahr in der abgebenden Schulform waren.

**Spalte 4:** Anteil Spalte 3 an Spalte 2.

## 9.10. Wiederholer in der Sekundarstufe I

Schulform / Schuljahr	Wiederholer nach Durchführungsprinzip		Wiederholer nach Verursacherprinzip	
<b>Hauptschule</b>				
1997/1998	12 854	4,6%	11 728	4,2%
1998/1999	12 792	4,7%	11 544	4,2%
1999/2000	13 311	4,9%	11 963	4,4%
2000/2001	15 448	5,6%	13 489	4,9%
2001/2002	16 033	5,6%	14 173	5,0%
2002/2003	15 744	5,4%	13 785	4,8%
2003/2004	15 793	5,4%	14 825	5,1%
2004/2005	14 103	5,0%	13 332	4,7%
2005/2006	13 028	4,9%	12 459	4,7%
2006/2007	12 009	4,8%	11 297	4,5%
2007/2008	11 324	4,8%	10 803	4,6%
<b>Realschule</b>				
1997/1998	12 622	4,3%	11 914	4,1%
1998/1999	14 058	4,6%	13 212	4,3%
1999/2000	14 405	4,6%	13 676	4,4%
2000/2001	17 879	5,5%	17 518	5,4%
2001/2002	19 263	5,8%	19 086	5,7%
2002/2003	17 446	5,1%	17 482	5,1%
2003/2004	16 187	4,7%	16 103	4,6%
2004/2005	14 041	4,1%	14 157	4,1%
2005/2006	14 058	4,2%	13 965	4,1%
2006/2007	14 279	4,3%	14 235	4,3%
2007/2008	13 581	4,2%	13 354	4,1%
<b>Gesamtschule Sek. I</b>				
1997/1998	1 770	1,0%	1 790	1,0%
1998/1999	2 256	1,3%	2 231	1,3%
1999/2000	2 300	1,3%	2 251	1,2%
2000/2001	3 294	1,8%	3 204	1,7%
2001/2002	3 123	1,7%	3 073	1,6%
2002/2003	3 043	1,6%	2 917	1,5%
2003/2004	3 114	1,6%	3 052	1,6%
2004/2005	3 232	1,7%	3 149	1,6%
2005/2006	2 923	1,5%	2 907	1,5%
2006/2007	2 722	1,4%	2 788	1,4%
2007/2008	3 057	1,6%	3 101	1,6%
<b>Gymnasium Sek. I</b>				
1997/1998	11 138	3,0%	13 279	3,6%
1998/1999	12 307	3,3%	14 805	3,9%
1999/2000	12 599	3,3%	14 959	3,9%
2000/2001	14 769	3,9%	17 498	4,6%
2001/2002	14 797	3,9%	17 391	4,5%
2002/2003	12 124	3,1%	14 551	3,7%
2003/2004	11 602	3,0%	12 994	3,3%
2004/2005	9 431	2,4%	10 369	2,6%
2005/2006	9 083	2,3%	9 900	2,5%
2006/2007	9 691	2,4%	10 480	2,6%
2007/2008	7 818	1,9%	8 619	2,1%
<b>zusammen</b>				
1997/1998	38 384	3,5%	38 711	3,5%
1998/1999	41 413	3,7%	41 792	3,7%
1999/2000	42 615	3,7%	42 849	3,7%
2000/2001	51 390	4,4%	51 709	4,4%
2001/2002	53 216	4,5%	53 723	4,5%
2002/2003	48 357	4,0%	48 735	4,0%
2003/2004	46 696	3,8%	46 974	3,8%
2004/2005	40 807	3,4%	41 007	3,4%
2005/2006	39 092	3,3%	39 231	3,3%
2006/2007	38 701	3,3%	38 800	3,3%
2007/2008	35 780	3,1%	35 877	3,1%

## 9.11. Schulformwechsler zur Gesamtschule Jahrgang 11

### Schulformwechsler aus der Hauptschule zur Gesamtschule, Jahrgang 11

Schuljahr	Insgesamt Schüler	Wechsler Schüler	Wechsler in %	Schuljahr	Insgesamt Schüler	Wechsler Schüler	Wechsler in %
(1)	(2)	(3)	(4)	(1)	(2)	(3)	(4)
1990/91	53.077	188	0,35%	1999/2000	43.580	620	1,42%
1991/92	51.052	189	0,37%	2000/01	41.980	610	1,45%
1992/93	48.460	281	0,58%	2001/02	40.723	694	1,70%
1993/94	46.938	417	0,89%	2002/03	40.572	712	1,75%
1994/95	45.197	526	1,16%	2003/04	42.908	908	2,12%
1995/96	44.762	551	1,23%	2004/05	44.817	1.010	2,25%
1996/97	44.872	616	1,37%	2005/06	46.788	1.047	2,24%
1997/98	45.479	777	1,71%	2006/07	46.074	1.062	2,30%
1998/99	44.423	681	1,53%	2007/08	46.093	896	1,94%

### Schulformwechsler aus der Realschule zur Gesamtschule, Jahrgang 11

Schuljahr	Insgesamt Schüler	Wechsler Schüler	Wechsler in %	Schuljahr	Insgesamt Schüler	Wechsler Schüler	Wechsler in %
(1)	(2)	(3)	(4)	(1)	(2)	(3)	(4)
1990/91	40.382	149	0,37%	1999/2000	46.067	837	1,82%
1991/92	39.689	191	0,48%	2000/01	45.702	822	1,80%
1992/93	38.880	194	0,50%	2001/02	45.890	978	2,13%
1993/94	39.272	231	0,59%	2002/03	45.359	1.261	2,78%
1994/95	39.247	389	0,99%	2003/04	48.060	1.789	3,72%
1995/96	39.335	524	1,33%	2004/05	52.060	2.492	4,79%
1996/97	41.177	697	1,69%	2005/06	53.999	2.758	5,11%
1997/98	43.590	837	1,92%	2006/07	55.557	2.604	4,69%
1998/99	44.845	823	1,84%	2007/08	56.304	2.586	4,59%

### Schulformwechsler aus dem Gymnasium zur Gesamtschule, Jahrgang 11

Schuljahr	Insgesamt Schüler	Wechsler Schüler	Wechsler in %	Schuljahr	Insgesamt Schüler	Wechsler Schüler	Wechsler in %
(1)	(2)	(3)	(4)	(1)	(2)	(3)	(4)
1990/91	45.646	71	0,16%	1999/2000	54.472	443	0,81%
1991/92	46.632	85	0,18%	2000/01	53.389	427	0,80%
1992/93	46.653	111	0,24%	2001/02	54.033	524	0,97%
1993/94	48.076	136	0,28%	2002/03	53.698	629	1,17%
1994/95	49.031	217	0,44%	2003/04	55.918	806	1,44%
1995/96	48.446	216	0,45%	2004/05	57.859	710	1,23%
1996/97	50.780	247	0,49%	2005/06	59.016	650	1,10%
1997/98	52.550	340	0,65%	2006/07	59.704	590	0,99%
1998/99	54.404	395	0,73%	2007/08	61.429	555	0,90%

#### Berechnungsgrundlage:

**Spalte 2:** Schüler des 10. Jahrgangs der abgebenden Schulform im vorangegangenen Schuljahr.

**Spalte 3:** Schüler des 11. Jahrganges des genannten Schuljahres in der aufnehmenden Schulform, die im vorangegangenen Schuljahr in der abgebenden Schulform waren.

**Spalte 4:** Anteil Spalte 3 an Spalte 2.

## 9.12. Schulformwechsler zum Gymnasium Jahrgang 11

### Schulformwechsler aus der Hauptschule zum Gymnasium, Jahrgang 11

Schuljahr	Insgesamt Schüler	Wechsler Schüler	Wechsler in %	Schuljahr	Insgesamt Schüler	Wechsler Schüler	Wechsler in %
(1)	(2)	(3)	(4)	(1)	(2)	(3)	(4)
1990/91	53.077	1.227	2,31%	1999/2000	43.580	597	1,37%
1991/92	51.052	1.285	2,52%	2000/01	41.980	490	1,17%
1992/93	48.460	1.275	2,63%	2001/02	40.723	462	1,13%
1993/94	46.938	1.169	2,49%	2002/03	40.572	495	1,22%
1994/95	45.197	932	2,06%	2003/04	42.908	523	1,22%
1995/96	44.762	959	2,14%	2004/05	44.817	550	1,23%
1996/97	44.872	863	1,92%	2005/06	46.788	583	1,25%
1997/98	45.479	780	1,72%	2006/07	46.074	563	1,22%
1998/99	44.423	646	1,45%	2007/08	46.093	507	1,10%

### Schulformwechsler aus der Realschule zum Gymnasium, Jahrgang 11

Schuljahr	Insgesamt Schüler	Wechsler Schüler	Wechsler in %	Schuljahr	Insgesamt Schüler	Wechsler Schüler	Wechsler in %
(1)	(2)	(3)	(4)	(1)	(2)	(3)	(4)
1990/91	40.382	5.739	14,21%	1999/2000	46.067	5.767	12,52%
1991/92	39.689	6.502	16,38%	2000/01	45.702	5.304	11,61%
1992/93	38.880	6.532	16,80%	2001/02	45.890	5.430	11,83%
1993/94	39.272	6.201	15,79%	2002/03	45.359	5.494	12,11%
1994/95	39.247	5.656	14,41%	2003/04	48.060	5.778	12,02%
1995/96	39.335	5.789	14,72%	2004/05	52.060	6.344	12,19%
1996/97	41.177	6.046	14,68%	2005/06	53.999	7.380	13,67%
1997/98	43.590	6.130	14,06%	2006/07	55.557	7.894	14,21%
1998/99	44.845	6.187	13,80%	2007/08	56.304	7.654	13,59%

### Schulformwechsler aus der Gesamtschule zum Gymnasium, Jahrgang 11

Schuljahr	Insgesamt Schüler	Wechsler Schüler	Wechsler in %	Schuljahr	Insgesamt Schüler	Wechsler Schüler	Wechsler in %
(1)	(2)	(3)	(4)	(1)	(2)	(3)	(4)
1990/91	9.575	59	0,62%	1999/2000	26.585	123	0,46%
1991/92	10.318	74	0,72%	2000/01	26.916	140	0,52%
1992/93	12.401	108	0,87%	2001/02	27.010	128	0,47%
1993/94	15.138	102	0,67%	2002/03	27.860	168	0,60%
1994/95	18.002	89	0,49%	2003/04	29.845	138	0,46%
1995/96	19.991	133	0,67%	2004/05	30.858	183	0,59%
1996/97	22.761	147	0,65%	2005/06	31.300	177	0,57%
1997/98	24.658	127	0,52%	2006/07	31.237	293	0,94%
1998/99	26.125	162	0,62%	2007/08	31.191	293	0,94%

#### Berechnungsgrundlage:

**Spalte 2:** Schüler des 10. Jahrgangs der abgebenden Schulform im vorangegangenen Schuljahr.

**Spalte 3:** Schüler des 11. Jahrganges des genannten Schuljahres in der aufnehmenden Schulform, die im vorangegangenen Schuljahr in der abgebenden Schulform waren.

**Spalte 4:** Anteil Spalte 3 an Spalte 2.

# 10. Schulabgänger vor 2007/08

## 10.1. Schulabgänger nach der Abschlussart

Ab- schluss- jahr	Abschluss												Ins- gesamt
	ohne Haupt- schulab.		Hauptschulab.		Hauptschulab.		Fachoberschul- reife		Fachhochschul- reife		Hochschul- reife		
	schulab.	in %	Kl. 9	in %	Kl. 10	in %	reife	in %	reife	in %	reife	in %	
(1)	(2)	(3)	(4)	(5)	(6)	(7)	(8)	(9)	(10)	(11)	(12)	(13)	(14)
1970	47.166	23,1	95.923	47,0			36.540	17,9	1.458	0,7	23.067	11,3	204.154
1971	49.768	23,5	95.436	45,1			40.693	19,2	1.119	0,5	24.786	11,7	211.802
1972	51.924	23,2	96.255	43,1			46.200	20,7	1.090	0,5	27.927	12,5	223.396
1973	50.832	21,2	101.188	42,3			55.684	23,3	1.431	0,6	30.076	12,6	239.211
1974	46.684	19,2	96.030	39,5			64.511	26,5	1.821	0,7	34.069	14,0	243.115
1975	36.249	16,3	79.540	35,8			68.474	30,9	2.216	1,0	35.407	16,0	221.886
1976	34.624	15,6	81.891	36,9			61.269	27,6	2.897	1,3	41.275	18,6	221.956
1977	39.892	15,7	99.010	39,0			61.690	24,3	4.000	1,6	49.282	19,4	253.874
1978	40.042	14,3	109.269	39,1			72.854	26,1	4.901	1,8	52.262	18,7	279.328
1979	39.791	14,4	104.532	37,8			84.153	30,5	3.139	1,1	44.711	16,2	276.326
1980	32.088	12,2	87.496	33,3	623	0,2	95.469	36,3	2.048	0,8	45.381	17,2	263.105
1981	27.714	11,0	56.156	22,2	13.642	5,4	99.521	39,3	2.181	0,9	53.871	21,3	253.085
1982	26.449	9,4	50.878	18,1	32.362	11,5	106.028	37,7	2.715	1,0	62.603	22,3	281.035
1983	25.415	8,8	47.016	16,3	36.899	12,8	110.354	38,2	3.004	1,0	66.232	22,9	288.920
1984	23.026	8,1	38.938	13,7	40.815	14,4	111.447	39,3	3.282	1,2	65.967	23,3	283.475
1985	18.140	6,8	31.694	11,8	42.368	15,8	106.434	39,7	3.347	1,2	66.130	24,7	268.113
1986	15.580	6,3	21.149	8,5	40.457	16,3	101.344	40,9	3.315	1,3	65.766	26,6	247.611
1987	13.735	5,8	17.630	7,5	42.222	17,9	95.669	40,6	3.085	1,3	63.256	26,8	235.597
1988	12.922	5,9	15.896	7,2	38.380	17,4	88.781	40,2	2.939	1,3	61.860	28,0	220.778
1989	12.587	6,3	13.554	6,8	33.612	16,8	79.186	39,7	3.155	1,6	57.384	28,8	199.478
1990	12.503	6,6	13.901	7,3	30.861	16,3	72.929	38,5	3.411	1,8	56.023	29,5	189.628
1991	12.536	6,8	14.407	7,8	29.352	15,8	71.776	38,7	3.459	1,9	53.961	29,1	185.491
1992	11.074	6,2	13.713	7,7	29.352	16,5	70.142	39,4	3.657	2,1	50.042	28,1	177.980
1993	10.794	6,1	12.949	7,4	29.023	16,5	71.495	40,7	3.690	2,1	47.699	27,2	175.650
1994	10.372	5,9	12.036	6,8	29.546	16,8	72.045	40,9	3.779	2,1	48.550	27,5	176.328
1995	10.588	6,0	12.046	6,8	29.915	16,8	72.569	40,8	3.909	2,2	48.792	27,4	177.819
1996	10.573	5,8	11.700	6,5	30.692	16,9	74.902	41,3	3.698	2,0	49.736	27,4	181.301
1997	11.456	6,1	11.924	6,4	32.183	17,1	77.686	41,4	3.768	2,0	50.742	27,0	187.759
1998	11.434	6,0	11.862	6,2	32.318	17,0	80.193	42,2	4.248	2,2	50.033	26,3	190.088
1999	11.462	5,9	11.902	6,1	32.978	16,9	81.644	41,8	4.688	2,4	52.511	26,9	195.185
2000	11.845	6,0	12.068	6,2	31.936	16,3	81.540	41,6	5.021	2,6	53.527	27,3	195.937
2001	13.359	6,8	11.689	5,9	32.050	16,2	79.460	40,3	6.543	3,3	54.231	27,5	197.332
2002	13.635	7,0	11.822	6,0	32.682	16,7	79.294	40,6	6.950	3,6	51.102	26,1	195.485
2003	13.694	6,8	11.535	5,7	34.918	17,4	82.651	41,2	6.460	3,2	51.552	25,7	200.810
2004	14.359	6,9	11.013	5,3	35.552	17,1	86.613	41,6	6.735	3,2	53.733	25,8	208.005
2005	14.691	6,9	10.564	4,9	37.405	17,5	88.830	41,5	6.884	3,2	55.463	25,9	213.837
2006	14.383	6,6	10.785	4,9	37.176	17,0	89.644	40,9	7.561	3,5	59.490	27,2	219.039
2007	14.516	6,5	10.653	4,8	37.362	16,7	92.552	41,4	7.461	3,3	60.988	27,3	223.532

Betrachtet sind die allgemein bildenden Schulen inkl. Weiterbildungskolleg.

## 10.1.1. Ohne Hauptschulabschluss

Ab- schluss- jahr	Allgemeinbildende Schulen														Ins- gesamt
	Hauptschule		Realschule		Gymnasium		Gesamtschule		Freie Waldorf- schule		Förderschule		WBK (+FW bis 1998)		
		in %		in %		in %		in %		in %		in %	1998)	in %	
(1)	(2)	(3)	(4)	(5)	(6)	(7)	(8)	(9)	(10)	(11)	(12)	(13)	(14)	(15)	(16)
1970	31.354	66,5	1.748	3,7	1.395	3,0					12.669	26,9	0	0,0	47.166
1971	33.954	68,2	1.445	2,9	922	1,9	15	0,0			13.428	27,0	4	0,0	49.768
1972	34.757	66,9	1.459	2,8	948	1,8	50	0,1			14.709	28,3	1	0,0	51.924
1973	32.678	64,3	1.110	2,2	1.001	2,0	74	0,1			15.969	31,4	0	0,0	50.832
1974	27.735	59,4	1.019	2,2	738	1,6	95	0,2			17.080	36,6	17	0,0	46.684
1975	19.439	53,6	1.326	3,7	818	2,3	243	0,7			14.417	39,8	6	0,0	36.249
1976	18.256	52,7	1.356	3,9	896	2,6	120	0,3			13.992	40,4	4	0,0	34.624
1977	22.366	56,1	1.196	3,0	900	2,3	310	0,8			15.111	37,9	9	0,0	39.892
1978	22.074	55,1	998	2,5	1.021	2,5	291	0,7			15.648	39,1	10	0,0	40.042
1979	21.343	53,6	1.160	2,9	1.729	4,3	234	0,6			15.303	38,5	22	0,1	39.791
1980	19.130	59,6	753	2,3	1.239	3,9	293	0,9			10.665	33,2	8	0,0	32.088
1981	17.640	63,7	721	2,6	927	3,3	276	1,0			8.138	29,4	12	0,0	27.714
1982	16.897	63,9	803	3,0	892	3,4	283	1,1			7.561	28,6	13	0,0	26.449
1983	15.439	60,7	759	3,0	1.283	5,0	284	1,1			7.608	29,9	42	0,2	25.415
1984	14.079	61,1	588	2,6	960	4,2	258	1,1			7.079	30,7	62	0,3	23.026
1985	10.618	58,5	473	2,6	598	3,3	209	1,2			6.202	34,2	40	0,2	18.140
1986	9.167	58,8	454	2,9	491	3,2	151	1,0			5.282	33,9	35	0,2	15.580
1987	7.719	56,2	283	2,1	198	1,4	145	1,1			5.369	39,1	21	0,2	13.735
1988	7.118	55,1	225	1,7	106	0,8	164	1,3			5.288	40,9	21	0,2	12.922
1989	6.881	54,7	222	1,8	101	0,8	238	1,9			5.121	40,7	24	0,2	12.587
1990	6.805	54,4	248	2,0	108	0,9	243	1,9			5.055	40,4	44	0,4	12.503
1991	6.795	54,2	310	2,5	137	1,1	392	3,1			4.856	38,7	46	0,4	12.536
1992	6.023	54,4	311	2,8	107	1,0	361	3,3			4.245	38,3	27	0,2	11.074
1993	5.395	50,0	283	2,6	84	0,8	466	4,3			4.547	42,1	19	0,2	10.794
1994	5.088	49,1	266	2,6	82	0,8	553	5,3			4.361	42,0	22	0,2	10.372
1995	5.195	49,1	309	2,9	91	0,9	563	5,3			4.403	41,6	27	0,3	10.588
1996	5.176	49,0	298	2,8	108	1,0	692	6,5			4.286	40,5	13	0,1	10.573
1997	5.304	46,3	387	3,4	115	1,0	810	7,1			4.804	41,9	36	0,3	11.456
1998	5.237	45,8	311	2,7	83	0,7	902	7,9			4.852	42,4	49	0,4	11.434
1999	4.862	42,4	340	3,0	141	1,2	932	8,1	26	0,2	5.161	45,0	0	0,0	11.462
2000	5.030	42,5	450	3,8	141	1,2	952	8,0	35	0,3	5.237	44,2	0	0,0	11.845
2001	5.512	41,3	695	5,2	196	1,5	1.141	8,5	40	0,3	5.775	43,2	0	0,0	13.359
2002	5.774	42,3	531	3,9	189	1,4	1.155	8,5	43	0,3	5.943	43,6	0	0,0	13.635
2003	5.623	41,1	566	4,1	202	1,5	1.133	8,3	23	0,2	6.147	44,9	0	0,0	13.694
2004	5.478	38,2	488	3,4	181	1,3	1.177	8,2	33	0,2	7.002	48,8	0	0,0	14.359
2005	5.506	37,5	464	3,2	203	1,4	1.108	7,5	35	0,2	7.375	50,2	0	0,0	14.691
2006	5.180	36,0	478	3,3	234	1,6	1.017	7,1	43	0,3	7.431	51,7	0	0,0	14.383
2007	4.940	34,0	405	2,8	209	1,4	1.019	7,0	43	0,3	7.900	54,4	0	0,0	14.516

zu 2: einschl. Volksschule

zu in %: Prozentuale Verteilung der Abgänger nur auf die Schulformen der Allgemeinbildenden Schulen

zu 10 und 14: **Achtung!** bis 1998 werden die Abgänger der Freien Waldorfschule und des Weiterbildungskollegs zusammen in Spalte 14 erfasst.

zu 12: Förderschule im Bildungsbereich Grund- und Hauptschule, Realschule/Gymnasium und Schule für Kranke

zu 14: Weiterbildungskolleg (Abendrealschule, Abendgymnasium, Kolleg)



## 10.1.2. Hauptschulabschluss nach Klasse 9

Ab- schluss- jahr	Allgemeinbildende Schulen														Ins- gesamt	Berufs- kolleg	Ins- gesamt
	Hauptschule		Realschule		Gymnasium		Gesamtschule		Freie Waldorf- schule		Förderschule		WBK/FW				
	(2)	(3)	(4)	(5)	(6)	(7)	(8)	(9)	(10)	(11)	(12)	(13)	(14)	(15)			
1970	93.865	97,9			2.058	2,1							0	0,0	95.923		95.923
1971	90.234	94,5	2.745	2,9	2.436	2,6							21	0,0	95.436		95.436
1972	91.306	94,9	2.622	2,7	2.321	2,4							6	0,0	96.255		96.255
1973	95.832	94,7	2.650	2,6	2.681	2,6	25	0,0					0	0,0	101.188		101.188
1974	90.420	94,2	2.644	2,8	2.784	2,9	166	0,2					16	0,0	96.030		96.030
1975	73.605	92,5	2.580	3,2	2.775	3,5	575	0,7					5	0,0	79.540		79.540
1976	73.891	90,2	2.414	2,9	2.853	3,5	854	1,0			1.862	2,3	17	0,0	81.891		81.891
1977	90.452	91,4	2.197	2,2	3.246	3,3	965	1,0			2.130	2,2	20	0,0	99.010		99.010
1978	99.695	91,2	2.326	2,1	3.747	3,4	1.163	1,1			2.328	2,1	10	0,0	109.269		109.269
1979	96.613	92,4	1.125	1,1	2.103	2,0	1.500	1,4			3.065	2,9	126	0,1	104.532		104.532
1980	78.726	90,0	1.772	2,0	2.496	2,9	1.572	1,8			2.806	3,2	124	0,1	87.496		87.496
1981	48.170	85,8	979	1,7	1.731	3,1	694	1,2			4.466	8,0	116	0,2	56.156		56.156
1982	41.879	82,3	954	1,9	1.594	3,1	639	1,3			5.593	11,0	219	0,4	50.878		50.878
1983	37.037	78,8	1.072	2,3	1.897	4,0	569	1,2			6.020	12,8	421	0,9	47.016		47.016
1984	29.474	75,7	966	2,5	1.492	3,8	729	1,9			6.096	15,7	181	0,5	38.938		38.938
1985	23.200	73,2	1.003	3,2	1.050	3,3	377	1,2			5.852	18,5	212	0,7	31.694		31.694
1986	13.170	62,3	1.085	5,1	952	4,5	353	1,7			5.412	25,6	177	0,8	21.149		21.149
1987	10.568	59,9	889	5,0	627	3,6	444	2,5			4.868	27,6	234	1,3	17.630		17.630
1988	9.507	59,8	884	5,6	521	3,3	369	2,3			4.387	27,6	228	1,4	15.896		15.896
1989	7.899	58,3	823	6,1	375	2,8	440	3,2			3.833	28,3	184	1,4	13.554		13.554
1990	8.451	60,8	872	6,3	358	2,6	491	3,5			3.529	25,4	200	1,4	13.901		13.901
1991	8.390	58,2	1.104	7,7	635	4,4	774	5,4			3.220	22,4	284	2,0	14.407		14.407
1992	7.663	55,9	1.172	8,5	529	3,9	813	5,9			3.229	23,5	307	2,2	13.713		13.713
1993	6.959	53,7	1.029	7,9	519	4,0	919	7,1			3.155	24,4	368	2,8	12.949		12.949
1994	6.247	51,9	956	7,9	509	4,2	923	7,7			2.978	24,7	423	3,5	12.036		12.036
1995	6.091	50,6	894	7,4	521	4,3	957	7,9			3.130	26,0	453	3,8	12.046		12.046
1996	5.397	46,1	885	7,6	522	4,5	980	8,4			3.323	28,4	593	5,1	11.700		11.700
1997	5.496	46,1	1.054	8,8	491	4,1	1.045	8,8			3.278	27,5	560	4,7	11.924		11.924
1998	5.193	43,8	933	7,9	588	5,0	1.223	10,3			3.179	26,8	746	6,3	11.862		11.862
1999	5.222	43,9	1.026	8,6	584	4,9	1.309	11,0	169	1,4	3.081	25,9	511	4,3	11.902		11.902
2000	5.265	43,6	1.243	10,3	589	4,9	1.439	11,9	168	1,4	2.807	23,3	557	4,6	12.068	2.894	14.962
2001	4.823	41,3	1.348	11,5	672	5,7	1.570	13,4	152	1,3	2.469	21,1	655	5,6	11.689	3.191	14.880
2002	5.311	44,9	1.190	10,1	661	5,6	1.481	12,5	168	1,4	2.323	19,6	688	5,8	11.822	3.275	15.097
2003	4.865	42,2	1.177	10,2	644	5,6	1.424	12,3	178	1,5	2.464	21,4	783	6,8	11.535	2.115	13.650
2004	4.874	44,3	977	8,9	558	5,1	1.402	12,7	125	1,1	2.652	24,1	425	3,9	11.013	2.765	13.778
2005	4.596	43,5	853	8,1	449	4,3	1.569	14,9	132	1,2	2.581	24,4	384	3,9	10.564	3.002	13.566
2006	4.848	45,0	912	8,5	361	3,3	1.448	13,4	151	1,4	2.671	24,8	394	3,7	10.785	2.765	13.550
2007	4.735	44,4	791	7,4	385	3,6	1.398	13,1	133	1,2	2.737	25,7	474	4,4	10.653	2.893	13.546

zu 2: einschl. Volksschule

zu in %: Prozentuale Verteilung der Abgänger nur auf die Schulformen der Allgemeinbildenden Schulen

zu 10 und 14: **Achtung!** bis 1998 werden die Abgänger der Freien Waldorfschule und des Weiterbildungskollegs zusammen in Spalte 14 erfasst.

zu 10: Abgänger aus der Jahrgangsstufe 8-10 mit Zeugnis der Waldorfschule oder Hiberniaschule

zu 12: Förderschule im Bildungsbereich Grund- und Hauptschule, Realschule/Gymnasium und Schule für Kranke

zu 14: Weiterbildungskolleg (Abendrealschule, Abendgymnasium, Kolleg)

zu 17: ab 2000 einschl. Förderschule im Bildungsbereich Berufskolleg

## 10.1.3. Hauptschulabschluss nach Klasse 10

Ab- schluss- jahr	Allgemeinbildende Schulen														Ins- kolleg	Ins- gesamt	
	Hauptschule		Realschule		Gymnasium		Gesamtschule		Freie Waldorf- schule		Förderschule		WBK/FW				Ins- gesamt
	in %		in %		in %		in %		in %		in %		in %				
(1)	(2)	(3)	(4)	(5)	(6)	(7)	(8)	(9)	(10)	(11)	(12)	(13)	(14)	(15)	(16)	(17)	(18)
1980	474	76,1	0	0,0	0	0,0	149	23,9			0	0,0	0	0,0	623		623
1981	11.983	87,8	269	2,0	762	5,6	595	4,4			33	0,2	0	0,0	13.642		13.642
1982	30.278	93,6	306	0,9	593	1,8	1.064	3,3			121	0,4	0	0,0	32.362		32.362
1983	34.348	93,1	226	0,6	548	1,5	1.377	3,7			350	0,9	50	0,1	36.899		36.899
1984	38.155	93,5	280	0,7	586	1,4	1.362	3,3			367	0,9	65	0,2	40.815		40.815
1985	39.274	92,7	618	1,5	620	1,5	1.407	3,3			388	0,9	61	0,1	42.368		42.368
1986	37.357	92,3	651	1,6	464	1,1	1.265	3,1			426	1,1	294	0,7	40.457		40.457
1987	39.555	93,7	531	1,3	412	1,0	1.150	2,7			445	1,1	129	0,3	42.222		42.222
1988	35.224	91,8	614	1,6	341	0,9	1.578	4,1			479	1,2	144	0,4	38.380		38.380
1989	30.193	89,8	593	1,8	319	0,9	1.732	5,2			471	1,4	304	0,9	33.612		33.612
1990	27.585	89,4	591	1,9	341	1,1	1.788	5,8			395	1,3	161	0,5	30.861		30.861
1991	25.522	87,0	642	2,2	388	1,3	2.113	7,2			506	1,7	181	0,6	29.352		29.352
1992	25.156	85,7	591	2,0	375	1,3	2.523	8,6			445	1,5	262	0,9	29.352		29.352
1993	24.009	82,7	684	2,4	378	1,3	3.147	10,8			510	1,8	295	1,0	29.023		29.023
1994	23.860	80,8	612	2,1	344	1,2	3.875	13,1			513	1,7	342	1,2	29.546		29.546
1995	23.696	79,2	601	2,0	296	1,0	4.466	14,9			509	1,7	347	1,2	29.915		29.915
1996	24.139	78,6	574	1,9	282	0,9	4.726	15,4			567	1,8	404	1,3	30.692		30.692
1997	24.635	76,5	774	2,4	369	1,1	5.286	16,4			513	1,6	606	1,9	32.183		32.183
1998	24.209	74,9	817	2,5	395	1,2	5.644	17,5			450	1,4	803	2,5	32.318		32.318
1999	24.051	72,9	965	2,9	452	1,4	6.198	18,8	77	0,2	571	1,7	664	2,0	32.978		32.978
2000	23.073	72,2	1.001	3,1	482	1,5	6.283	19,7	51	0,2	488	1,5	558	1,7	31.936	3.832	35.768
2001	22.716	70,9	1.004	3,1	503	1,6	6.672	20,8	76	0,2	447	1,4	632	2,0	32.050	11.679	43.729
2002	22.758	69,6	1.096	3,4	490	1,5	7.223	22,1	36	0,1	599	1,8	480	1,5	32.682	17.748	50.430
2003	24.464	70,1	1.044	3,0	390	1,1	7.776	22,3	55	0,2	631	1,8	558	1,6	34.918	2.603	37.521
2004	25.571	71,9	847	2,4	353	1,0	7.631	21,5	39	0,1	555	1,6	556	1,6	35.552	3.083	38.635
2005	26.980	72,1	821	2,2	278	0,7	7.934	21,2	60	0,2	667	1,8	665	1,6	37.405	2.842	40.247
2006	26.564	71,5	1.032	2,8	310	0,8	7.775	20,9	57	0,2	581	1,6	857	2,3	37.176	52.251	89.427
2007	27.053	72,4	856	2,3	278	0,7	7.734	20,7	76	0,2	675	1,8	690	1,8	37.362	46.505	83.867

zu 2: einschl. Volksschule

zu in %: Prozentuale Verteilung der Abgänger nur auf die Schulformen der Allgemeinbildenden Schulen

zu 10 und 14: **Achtung!** bis 1998 werden die Abgänger der Freien Waldorfschule und des Weiterbildungskollegs zusammen in Spalte 14 erfasst.

zu 10: Abgänger aus der Jahrgangsstufe 11 mit Zeugnis der Waldorfschule oder Hiberniaschule

zu 12: Förderschule im Bildungsbereich Grund- und Hauptschule, Realschule/Gymnasium und Schule für Kranke

zu 14: Weiterbildungskolleg (Abendrealschule, Abendgymnasium, Kolleg)

zu 17: ab 2000 einschl. Förderschule im Bildungsbereich Berufskolleg

zu 17: ab 2006 einschl. Abgänger der Teilzeitberufsschule, die schon früher die Qualifikation HSA 10 oder höher erworben hatten

## 10.1.4. Sekundarabschluss I (Fachoberschulreife)

Ab- schluss- jahr	Allgemeinbildende Schulen														Berufs- kolleg	Ins- gesamt	
	Hauptschule		Realschule		Gymnasium		Gesamtschule		Freie Waldorf- schule		Förderschule		WBK/FW				Ins- gesamt
		in %		in %		in %		in %		in %		in %		in %			
(1)	(2)	(3)	(4)	(5)	(6)	(7)	(8)	(9)	(10)	(11)	(12)	(13)	(14)	(15)	(16)	(17)	(18)
1970			28.308	77,5	7.520	20,6							712	1,9	36.540		36.540
1971	3.094	7,6	30.584	75,2	6.231	15,3							784	1,9	40.693		40.693
1972	11.311	24,5	28.948	62,7	5.081	11,0							860	1,9	46.200		46.200
1973	15.914	28,6	33.492	60,1	5.092	9,1	32	0,1					1.154	2,1	55.684		55.684
1974	18.374	28,5	39.167	60,7	5.803	9,0	0	0,0					1.167	1,8	64.511		64.511
1975	18.840	27,5	42.204	61,6	5.393	7,9	857	1,3					1.180	1,7	68.474		68.474
1976	15.498	25,3	37.580	61,3	6.051	9,9	820	1,3			55	0,1	1.265	2,1	61.269		61.269
1977	16.077	26,1	37.372	60,6	5.845	9,5	1.094	1,8			51	0,1	1.251	2,0	61.690		61.690
1978	20.309	27,9	43.455	59,6	6.485	8,9	1.304	1,8			74	0,1	1.227	1,7	72.854	2.179	75.033
1979	22.924	27,2	50.341	59,8	7.882	9,4	1.550	1,8			68	0,1	1.388	1,6	84.153	2.881	87.034
1980	26.304	27,6	55.101	57,7	10.672	11,2	2.035	2,1			80	0,1	1.277	1,3	95.469	3.844	99.313
1981	27.550	27,7	56.877	57,2	10.953	11,0	2.726	2,7			154	0,2	1.261	1,3	99.521	4.915	104.436
1982	32.923	31,1	57.386	54,1	11.164	10,5	2.975	2,8			175	0,2	1.405	1,3	106.028	25.953	131.981
1983	34.352	31,1	58.786	53,3	12.411	11,2	3.319	3,0			213	0,2	1.273	1,2	110.354	26.542	136.896
1984	34.321	30,8	59.630	53,5	12.569	11,3	3.363	3,0			205	0,2	1.359	1,2	111.447	24.745	136.192
1985	32.371	30,4	56.914	53,5	12.331	11,6	3.415	3,2			183	0,2	1.220	1,1	106.434	21.543	127.977
1986	31.352	30,9	53.821	53,1	11.708	11,6	3.245	3,2			188	0,2	1.030	1,0	101.344	17.888	119.232
1987	30.149	31,5	51.199	53,5	9.651	10,1	3.453	3,6			190	0,2	1.027	1,1	95.669	16.147	111.816
1988	27.799	31,3	47.477	53,5	8.363	9,4	3.864	4,4			191	0,2	1.087	1,2	88.781	11.065	99.846
1989	24.192	30,6	42.193	53,3	7.295	9,2	4.015	5,1			174	0,2	1.317	1,7	79.186	9.560	88.746
1990	22.102	30,3	38.641	53,0	6.553	9,0	4.448	6,1			167	0,2	1.018	1,4	72.929	8.092	81.021
1991	21.150	29,5	37.782	52,6	6.907	9,6	4.532	6,3			155	0,2	1.250	1,7	71.776	8.178	79.954
1992	19.643	28,0	36.699	52,3	7.157	10,2	5.289	7,5			218	0,3	1.136	1,6	70.142	7.437	77.579
1993	19.537	27,3	37.276	52,1	6.888	9,6	6.511	9,1			130	0,2	1.153	1,6	71.495	7.786	79.281
1994	18.336	25,5	37.405	51,9	7.365	10,2	7.633	10,6			182	0,3	1.124	1,6	72.045	7.655	79.700
1995	17.868	24,6	37.345	51,5	7.359	10,1	8.587	11,8			198	0,3	1.212	1,7	72.569	8.221	80.790
1996	17.827	23,8	39.137	52,3	6.905	9,2	9.763	13,0			116	0,2	1.154	1,5	74.902	7.742	82.644
1997	17.725	22,8	41.018	52,8	6.849	8,8	10.605	13,7			160	0,2	1.329	1,7	77.686	8.443	86.129
1998	17.013	21,2	42.273	52,7	7.552	9,4	11.697	14,6			204	0,3	1.454	1,8	80.193	8.935	89.128
1999	16.230	19,9	43.108	52,8	8.144	10,0	12.371	15,2	473	0,6	170	0,2	1.148	1,4	81.644	8.863	90.507
2000	15.701	19,3	42.336	51,9	9.161	11,2	12.666	15,5	474	0,6	122	0,1	1.080	1,3	81.540	7.909	89.449
2001	15.095	19,0	42.871	54,0	8.000	10,1	11.759	14,8	478	0,6	109	0,1	1.148	1,4	79.460	9.794	89.254
2002	14.850	18,7	42.187	53,2	8.000	10,1	12.365	15,6	422	0,5	166	0,2	1.304	1,6	79.294	11.297	90.591
2003	15.643	18,9	44.822	54,2	7.646	9,3	12.500	15,1	490	0,6	142	0,2	1.408	1,7	82.651	12.555	95.206
2004	16.262	18,8	48.383	55,9	6.624	7,6	13.186	15,2	449	0,5	136	0,2	1.573	1,8	86.613	15.454	102.067
2005	17.002	19,1	49.805	56,1	6.545	7,4	13.124	14,8	521	0,6	139	0,2	1.694	1,8	88.830	18.790	107.620
2006	16.479	18,4	51.063	57,0	6.472	7,2	13.207	14,7	544	0,6	150	0,2	1.729	1,9	89.644	15.454	102.067
2007	15.924	17,2	53.481	57,8	6.571	7,1	13.821	14,9	598	0,6	171	0,2	1.986	2,1	92.552	23.934	116.486

zu 2: einschl. Volksschule

zu in %: Prozentuale Verteilung der Abgänger nur auf die Schulformen der Allgemeinbildenden Schulen

zu 10 und 14: **Achtung!** bis 1998 werden die Abgänger der Freien Waldorfschule und des Weiterbildungskollegs zusammen in Spalte 14 erfasst.

zu 10: Abgänger aus der Jahrgangsstufe 12 oder 13 mit Zeugnis der Waldorfschule oder Hiberniaschule

zu 12: Förderschule im Bildungsbereich Grund- und Hauptschule, Realschule/Gymnasium und Schule für Kranke

zu 14: Weiterbildungskolleg (Abendrealschule, Abendgymnasium, Kolleg)

zu 17: einschl. Förderschule im Bildungsbereich Berufskolleg

## 10.1.5. Fachhochschulreife

Ab- schluss- jahr	Allgemeinbildende Schulen										Ins- gesamt	Berufs- kolleg	Ins- gesamt
	Gymnasium		Gesamtschule		Freie Waldorf- schule		Förderschule		WBK/FW				
		in %		in %		in %		in %		in %			
(1)	(2)	(3)	(4)	(5)	(6)	(7)	(8)	(9)	(10)	(11)	(12)	(13)	(14)
1970	1.458	100,0									1.458	5.334	6.792
1971	1.081	96,6							38	3,4	1.119	10.773	11.892
1972	1.062	97,4							28	2,6	1.090	15.359	16.449
1973	1.402	98,0							29	2,0	1.431	18.443	19.874
1974	1.820	99,9							1	0,1	1.821	19.449	21.270
1975	2.191	98,9							25	1,1	2.216	20.083	22.299
1976	2.876	99,3	3	0,1					18	0,6	2.897	20.629	23.526
1977	3.963	99,1	9	0,2					28	0,7	4.000	19.790	23.790
1978	4.857	99,1	19	0,4					25	0,5	4.901	18.970	23.871
1979	2.993	95,3	75	2,4					71	2,3	3.139	18.094	21.233
1980	1.942	94,8	67	3,3					39	1,9	2.048	18.777	20.825
1981	2.072	95,0	61	2,8					48	2,2	2.181	21.962	24.143
1982	2.573	94,8	68	2,5					74	2,7	2.715	24.896	27.611
1983	2.748	91,5	97	3,2					159	5,3	3.004	27.586	30.590
1984	2.986	91,0	81	2,5					215	6,6	3.282	26.814	30.096
1985	2.882	86,1	111	3,3					354	10,6	3.347	25.946	29.293
1986	2.790	84,2	139	4,2					386	11,6	3.315	26.100	29.415
1987	2.422	78,5	147	4,8					516	16,7	3.085	27.775	30.860
1988	2.276	77,4	147	5,0					516	17,6	2.939	28.226	31.165
1989	2.377	75,3	172	5,5					606	19,2	3.155	27.986	31.141
1990	2.467	72,3	230	6,7					714	20,9	3.411	25.619	29.030
1991	2.410	69,7	269	7,8					780	22,5	3.459	23.746	27.205
1992	2.434	66,6	330	9,0					893	24,4	3.657	23.152	26.809
1993	2.456	66,6	358	9,7					876	23,7	3.690	21.923	25.613
1994	2.415	63,9	423	11,2					941	24,9	3.779	21.221	25.000
1995	2.520	64,5	512	13,1					877	22,4	3.909	21.460	25.369
1996	2.314	62,6	603	16,3					781	21,1	3.698	23.451	27.149
1997	2.235	59,3	804	21,3					729	19,3	3.768	25.057	28.825
1998	2.546	59,9	941	22,2					761	17,9	4.248	25.447	29.695
1999	2.713	57,9	1.123	24,0	16	0,3	3	0,1	833	17,8	4.688	24.554	29.242
2000	2.917	58,1	1.338	26,6	3	0,1	0	0,0	763	15,2	5.021	23.471	28.492
2001	4.288	65,5	1.404	21,5	6	0,1	0	0,0	845	12,9	6.543	27.625	34.168
2002	4.447	64,0	1.635	23,5	0	0,0	4	0,1	864	12,4	6.950	28.974	35.924
2003	4.059	62,8	1.449	22,4	3	0,0	3	0,0	946	14,6	6.460	31.642	38.102
2004	4.201	62,4	1.425	21,2	2	0,0	2	0,0	1.105	16,4	6.735	35.112	41.847
2005	4.155	60,4	1.586	23,0	2	0,0	4	0,1	1.137	16,4	6.884	35.970	42.854
2006	4.378	57,9	2.083	27,5	2	0,0	4	0,1	1.094	14,5	7.561	35.112	41.847
2007	4.320	57,9	2.020	27,1	0	0,0	4	0,1	1.117	15,0	7.461	35.850	43.311

zu in %: Prozentuale Verteilung der Abgänger nur auf die Schulformen der Allgemeinbildenden Schulen

zu 6 und 10: **Achtung!** bis 1998 werden die Abgänger der Freien Waldorfschule und des Weiterbildungskollegs zusammen in Spalte 10 erfasst.

zu 8: Förderschule im Bildungsbereich Realschule/Gymnasium

zu 10: Weiterbildungskolleg (Abendrealschule, Abendgymnasium, Kolleg)

zu 13: einschl. Förderschule im Bildungsbereich Berufskolleg

## 10.1.6. Hochschulreife

Ab- schluss- jahr	Allgemeinbildende Schulen										Berufs- kolleg	Ins- gesamt	
	Gymnasium		Gesamtschule		Freie Waldorf- schule		Förderschule		WBK				Ins- gesamt
		in %		in %		in %		in %		in %			
(1)	(2)	(3)	(4)	(5)	(6)	(7)	(8)	(9)	(10)	(11)	(12)	(13)	(14)
1970	21.809	94,5			42	0,2			1.216	5,3	23.067	344	23.411
1971	23.398	94,4			46	0,2			1.342	5,4	24.786	324	25.110
1972	26.281	94,1	93	0,3	36	0,1			1.517	5,4	27.927	322	28.249
1973	28.235	93,9	99	0,3	44	0,1			1.698	5,6	30.076	407	30.483
1974	32.067	94,1	79	0,2	43	0,1			1.880	5,5	34.069	598	34.667
1975	33.173	93,7	83	0,2	48	0,1			2.103	5,9	35.407	370	35.777
1976	38.814	94,0	89	0,2	51	0,1			2.321	5,6	41.275	428	41.703
1977	46.804	95,0	110	0,2	52	0,1			2.316	4,7	49.282	773	50.055
1978	49.113	94,0	869	1,7	52	0,1			2.228	4,3	52.262	1.069	53.331
1979	41.242	92,2	795	1,8	52	0,1			2.622	5,9	44.711	1.216	45.927
1980	41.707	91,9	1.071	2,4	37	0,1			2.566	5,7	45.381	1.241	46.622
1981	49.943	92,7	1.014	1,9	66	0,1			2.848	5,3	53.871	1.462	55.333
1982	58.264	93,1	1.307	2,1	55	0,1			2.977	4,8	62.603	1.449	64.052
1983	61.376	92,7	1.481	2,2	73	0,1			3.302	5,0	66.232	1.611	67.843
1984	61.627	93,4	1.909	2,9	83	0,1			2.348	3,6	65.967	1.490	67.457
1985	61.155	92,5	2.130	3,2	49	0,1			2.796	4,2	66.130	1.489	67.619
1986	60.868	92,6	2.132	3,2	130	0,2			2.636	4,0	65.766	1.359	67.125
1987	58.474	92,4	1.964	3,1	153	0,2			2.665	4,2	63.256	1.330	64.586
1988	56.983	92,1	2.088	3,4	153	0,2			2.636	4,3	61.860	1.490	63.350
1989	52.329	91,2	2.015	3,5	190	0,3			2.850	5,0	57.384	1.673	59.057
1990	50.663	90,4	2.152	3,8	235	0,4			2.973	5,3	56.023	1.377	57.400
1991	48.009	89,0	2.596	4,8	261	0,5			3.095	5,7	53.961	1.843	55.804
1992	43.832	87,6	2.649	5,3	298	0,6			3.263	6,5	50.042	2.066	52.108
1993	41.348	86,7	2.723	5,7	336	0,7			3.292	6,9	47.699	2.008	49.707
1994	42.089	86,7	2.939	6,1	322	0,7			3.200	6,6	48.550	2.219	50.769
1995	42.073	86,2	3.593	7,4	321	0,7			2.805	5,7	48.792	2.315	51.107
1996	42.568	85,6	4.184	8,4	341	0,7			2.643	5,3	49.736	2.363	52.099
1997	42.803	84,4	5.112	10,1	389	0,8			2.438	4,8	50.742	2.666	53.408
1998	41.701	83,3	5.634	11,3	465	0,9			2.233	4,5	50.033	2.744	52.777
1999	43.537	82,9	6.515	12,4	402	0,8	11	0,0	2.046	3,9	52.511	2.897	55.408
2000	44.302	82,8	6.776	12,7	448	0,8	12	0,0	1.989	3,7	53.527	3.210	56.737
2001	45.080	83,1	6.779	12,5	540	1,0	11	0,0	1.821	3,4	54.231	3.645	57.876
2002	42.374	82,9	6.471	12,7	524	1,0	10	0,0	1.723	3,4	51.102	3.709	54.811
2003	42.749	82,9	6.605	12,8	492	1,0	15	0,0	1.691	3,3	51.552	4.178	55.730
2004	43.979	74,6	7.189	12,2	520	0,9	12	0,0	2.033	3,4	53.733	5.223	58.956
2005	44.696	73,1	7.923	13,0	542	0,9	11	0,0	2.291	3,4	55.463	5.696	61.159
2006	47.577	72,7	9.081	13,9	515	0,8	23	0,0	2.294	3,5	59.490	5.223	58.956
2007	49.092	72,8	8.771	13,0	534	0,8	19	0,0	2.572	3,8	60.988	6.462	67.450

zu in %: Prozentuale Verteilung der Abgänger nur auf die Schulformen der Allgemeinbildenden Schulen  
zu 8 und 10: **Achtung!** bis 1998 werden die Abgänger der Sonderschule im Bildungsbereich  
Realschule/Gymnasium und das Weiterbildungskolleg zusammen in Spalte 10 erfasst.

zu 8: ab 1999 Förderschule im Bildungsbereich Realschule/Gymnasium

zu 10: Weiterbildungskolleg (Abendrealschule, Abendgymnasium, Kolleg)

zu 13: einschl. Förderschule im Bildungsbereich Berufskolleg



## 10.2.1. Hauptschule

Ab- schluss- jahr	Abschluss								Ins- gesamt
	ohne Haupt- schulab.		Hauptschulab.		Hauptschulab.		Fachoberschul- reife		
	in %	Kl. 9	in %	Kl. 10	in %	reife	in %		
(1)	(2)	(3)	(4)	(5)	(6)	(7)	(8)	(9)	(10)
1970	31.354	25,0	93.865	75,0			0	0,0	125.219
1971	33.954	26,7	90.234	70,9			3.094	2,4	127.282
1972	34.757	25,3	91.306	66,5			11.311	8,2	137.374
1973	32.678	22,6	95.832	66,4			15.914	11,0	144.424
1974	27.735	20,3	90.420	66,2			18.374	13,5	136.529
1975	19.439	17,4	73.605	65,8			18.840	16,8	111.884
1976	18.256	17,0	73.891	68,6			15.498	14,4	107.645
1977	22.366	17,4	90.452	70,2			16.077	12,5	128.895
1978	22.074	15,5	99.695	70,2			20.309	14,3	142.078
1979	21.343	15,1	96.613	68,6			22.924	16,3	140.880
1980	19.130	15,3	78.726	63,2	474	0,4	26.304	21,1	124.634
1981	17.640	16,7	48.170	45,7	11.983	11,4	27.550	26,2	105.343
1982	16.897	13,9	41.879	34,3	30.278	24,8	32.923	27,0	121.977
1983	15.439	12,7	37.037	30,6	34.348	28,3	34.352	28,3	121.176
1984	14.079	12,1	29.474	25,4	38.155	32,9	34.321	29,6	116.029
1985	10.618	10,1	23.200	22,0	39.274	37,2	32.371	30,7	105.463
1986	9.167	10,1	13.170	14,5	37.357	41,0	31.352	34,4	91.046
1987	7.719	8,8	10.568	12,0	39.555	45,0	30.149	34,3	87.991
1988	7.118	8,9	9.507	11,9	35.224	44,2	27.799	34,9	79.648
1989	6.881	9,9	7.899	11,4	30.193	43,7	24.192	35,0	69.165
1990	6.805	10,5	8.451	13,0	27.585	42,5	22.102	34,0	64.943
1991	6.795	11,0	8.390	13,6	25.522	41,3	21.150	34,2	61.857
1992	6.023	10,3	7.663	13,1	25.156	43,0	19.643	33,6	58.485
1993	5.395	9,7	6.959	12,4	24.009	42,9	19.537	34,9	55.900
1994	5.088	9,5	6.247	11,7	23.860	44,6	18.336	34,3	53.531
1995	5.195	9,8	6.091	11,5	23.696	44,8	17.868	33,8	52.850
1996	5.176	9,9	5.397	10,3	24.139	45,9	17.827	33,9	52.539
1997	5.304	10,0	5.496	10,3	24.635	46,3	17.725	33,3	53.160
1998	5.237	10,1	5.193	10,1	24.209	46,9	17.013	32,9	51.652
1999	4.862	9,7	5.222	10,4	24.051	47,8	16.230	32,2	50.365
2000	5.030	10,3	5.265	10,7	23.073	47,0	15.701	32,0	49.069
2001	5.512	11,4	4.823	10,0	22.716	47,2	15.095	31,4	48.146
2002	5.774	11,9	5.311	10,9	22.758	46,7	14.850	30,5	48.693
2003	5.623	11,1	4.865	9,6	24.464	48,4	15.643	30,9	50.595
2004	5.478	10,5	4.874	9,3	25.571	49,0	16.262	31,2	52.185
2005	5.506	10,2	4.596	8,5	26.980	49,9	17.002	31,4	54.084
2006	5.180	9,8	4.848	9,1	26.564	50,1	16.479	31,1	53.071
2007	4.940	9,4	4.735	9,0	27.053	51,4	15.924	30,2	52.652

## 10.2.2. Realschule

Ab- schluss- jahr	Abschluss								Ins- gesamt
	ohne Haupt- schulab.		Hauptschulab.		Hauptschulab.		Fachoberschul-		
	schulab.	in %	Kl. 9	in %	Kl. 10	in %	reife	in %	
(1)	(2)	(3)	(4)	(5)	(6)	(7)	(8)	(9)	(10)
1970	1.748	5,8					28.308	94,2	30.056
1971	1.445	4,2	2.745	7,9			30.584	88,0	34.774
1972	1.459	4,4	2.622	7,9			28.948	87,6	33.029
1973	1.110	3,0	2.650	7,1			33.492	89,9	37.252
1974	1.019	2,4	2.644	6,2			39.167	91,4	42.830
1975	1.326	2,9	2.580	5,6			42.204	91,5	46.110
1976	1.356	3,3	2.414	5,8			37.580	90,9	41.350
1977	1.196	2,9	2.197	5,4			37.372	91,7	40.765
1978	998	2,1	2.326	5,0			43.455	92,9	46.779
1979	1.160	2,2	1.125	2,1			50.341	95,7	52.626
1980	753	1,3	1.772	3,1			55.101	95,6	57.626
1981	721	1,2	979	1,7	269	0,5	56.877	96,7	58.846
1982	803	1,4	954	1,6	306	0,5	57.386	96,5	59.449
1983	759	1,2	1.072	1,8	226	0,4	58.786	96,6	60.843
1984	588	1,0	966	1,6	280	0,5	59.630	97,0	61.464
1985	473	0,8	1.003	1,7	618	1,0	56.914	96,5	59.008
1986	454	0,8	1.085	1,9	651	1,2	53.821	96,1	56.011
1987	283	0,5	889	1,7	531	1,0	51.199	96,8	52.902
1988	225	0,5	884	1,8	614	1,2	47.477	96,5	49.200
1989	222	0,5	823	1,9	593	1,4	42.193	96,3	43.831
1990	248	0,6	872	2,2	591	1,5	38.641	95,8	40.352
1991	310	0,8	1.104	2,8	642	1,6	37.782	94,8	39.838
1992	311	0,8	1.172	3,0	591	1,5	36.699	94,7	38.773
1993	283	0,7	1.029	2,6	684	1,7	37.276	94,9	39.272
1994	266	0,7	956	2,4	612	1,6	37.405	95,3	39.239
1995	309	0,8	894	2,3	601	1,5	37.345	95,4	39.149
1996	298	0,7	885	2,2	574	1,4	39.137	95,7	40.894
1997	387	0,9	1.054	2,4	774	1,8	41.018	94,9	43.233
1998	311	0,7	933	2,1	817	1,8	42.273	95,4	44.334
1999	340	0,7	1.026	2,3	965	2,1	43.108	94,9	45.439
2000	450	1,0	1.243	2,8	1.001	2,2	42.336	94,0	45.030
2001	695	1,5	1.348	2,9	1.004	2,2	42.871	93,4	45.918
2002	531	1,2	1.190	2,6	1.096	2,4	42.187	93,7	45.004
2003	566	1,2	1.177	2,5	1.044	2,2	44.822	94,1	47.609
2004	488	1,0	977	1,9	847	1,7	48.383	95,4	50.695
2005	464	0,9	853	1,6	821	1,6	49.805	95,9	51.943
2006	478	0,9	912	1,7	1.032	1,9	51.063	95,5	53.485
2007	405	0,7	791	1,4	856	1,5	53.481	96,3	55.533



## 10.2.3. Gesamtschule

Ab- schluss- jahr	Abschluss												Ins- gesamt
	ohne Haupt- schulab.		Hauptschulab.		Hauptschulab.		Fachoberschul- reife		Fachhochschul- reife		Hochschul- reife		
	in %	Kl. 9	in %	Kl. 10	in %	reife	in %	reife	in %	reife	in %		
(1)	(2)	(3)	(4)	(5)	(6)	(7)	(8)	(9)	(10)	(11)	(12)	(13)	(14)
1970													
1971	15	100					0	0,0			0	0,0	15
1972	50	35,0					0	0,0			93	65,0	143
1973	74	32,2	25	10,9			32	13,9			99	43,0	230
1974	95	27,9	166	48,8			0	0,0			79	23,2	340
1975	243	13,8	575	32,7			857	48,7			83	4,7	1.758
1976	120	6,4	854	45,3			820	43,5	3	0,2	89	4,7	1.886
1977	310	12,5	965	38,8			1.094	44,0	9	0,4	110	4,4	2.488
1978	291	8,0	1.163	31,9			1.304	35,8	19	0,5	869	23,8	3.646
1979	234	5,6	1.500	36,1			1.550	37,3	75	1,8	795	19,1	4.154
1980	293	5,6	1.572	30,3	149	2,9	2.035	39,2	67	1,3	1.071	20,6	5.187
1981	276	5,1	694	12,9	595	11,1	2.726	50,8	61	1,1	1.014	18,9	5.366
1982	283	4,5	639	10,1	1.064	16,8	2.975	47,0	68	1,1	1.307	20,6	6.336
1983	284	4,0	569	8,0	1.377	19,3	3.319	46,6	97	1,4	1.481	20,8	7.127
1984	258	3,3	729	9,5	1.362	17,7	3.363	43,7	81	1,1	1.909	24,8	7.702
1985	209	2,7	377	4,9	1.407	18,4	3.415	44,6	111	1,5	2.130	27,8	7.649
1986	151	2,1	353	4,8	1.265	17,4	3.245	44,5	139	1,9	2.132	29,3	7.285
1987	145	2,0	444	6,1	1.150	15,7	3.453	47,3	147	2,0	1.964	26,9	7.303
1988	164	2,0	369	4,5	1.578	19,2	3.864	47,1	147	1,8	2.088	25,4	8.210
1989	238	2,8	440	5,1	1.732	20,1	4.015	46,6	172	2,0	2.015	23,4	8.612
1990	243	2,6	491	5,3	1.788	19,1	4.448	47,6	230	2,5	2.152	23,0	9.352
1991	392	3,7	774	7,2	2.113	19,8	4.532	42,5	269	2,5	2.596	24,3	10.676
1992	361	3,0	813	6,8	2.523	21,1	5.289	44,2	330	2,8	2.649	22,1	11.965
1993	466	3,3	919	6,5	3.147	22,3	6.511	46,1	358	2,5	2.723	19,3	14.124
1994	553	3,4	923	5,6	3.875	23,7	7.633	46,7	423	2,6	2.939	18,0	16.346
1995	563	3,0	957	5,1	4.466	23,9	8.587	46,0	512	2,7	3.593	19,2	18.678
1996	692	3,3	980	4,7	4.726	22,6	9.763	46,6	603	2,9	4.184	20,0	20.948
1997	810	3,4	1.045	4,4	5.286	22,3	10.605	44,8	804	3,4	5.112	21,6	23.662
1998	902	3,5	1.223	4,7	5.644	21,7	11.697	44,9	941	3,6	5.634	21,6	26.041
1999	932	3,3	1.309	4,6	6.198	21,8	12.371	43,5	1.123	3,9	6.515	22,9	28.448
2000	952	3,2	1.439	4,9	6.283	21,3	12.666	43,0	1.338	4,5	6.776	23,0	29.454
2001	1.141	3,9	1.570	5,4	6.672	22,8	11.759	40,1	1.404	4,8	6.779	23,1	29.325
2002	1.155	3,8	1.481	4,9	7.223	23,8	12.365	40,8	1.635	5,4	6.471	21,3	30.330
2003	1.133	3,7	1.424	4,6	7.776	25,2	12.500	40,5	1.449	4,7	6.605	21,4	30.887
2004	1.177	3,7	1.402	4,4	7.631	23,8	13.186	41,2	1.425	4,5	7.189	22,5	32.010
2005	1.108	3,3	1.569	4,7	7.934	23,9	13.124	39,5	1.586	4,8	7.923	23,8	33.244
2006	1.017	2,9	1.448	4,2	7.775	22,5	13.207	38,2	2.083	6,0	9.081	26,2	34.611
2007	1.019	2,9	1.398	4,0	7.734	22,2	13.821	39,8	2.020	5,8	8.771	25,2	34.763

## 10.2.4. Gymnasium

Ab- schluss- jahr	Abschluss												Ins- gesamt
	ohne Haupt- schulab.		Hauptschulab.		Hauptschulab.		Fachoberschul- reife		Fachhochschul- reife		Hochschul- reife		
	in %	Kl. 9	in %	Kl. 10	in %	reife	in %	reife	in %	reife	in %		
(1)	(2)	(3)	(4)	(5)	(6)	(7)	(8)	(9)	(10)	(11)	(12)	(13)	(14)
1970	1.395	4,1	2.058	6,0			7.520	22,0	1.458	4,3	21.809	63,7	34.240
1971	922	2,7	2.436	7,2			6.231	18,3	1.081	3,2	23.398	68,7	34.068
1972	948	2,7	2.321	6,5			5.081	14,2	1.062	3,0	26.281	73,6	35.693
1973	1.001	2,6	2.681	7,0			5.092	13,3	1.402	3,6	28.235	73,5	38.411
1974	738	1,7	2.784	6,4			5.803	13,4	1.820	4,2	32.067	74,2	43.212
1975	818	1,8	2.775	6,3			5.393	12,2	2.191	4,9	33.173	74,8	44.350
1976	896	1,7	2.853	5,5			6.051	11,8	2.876	5,6	38.814	75,4	51.490
1977	900	1,5	3.246	5,3			5.845	9,6	3.963	6,5	46.804	77,0	60.758
1978	1.021	1,6	3.747	5,7			6.485	9,9	4.857	7,4	49.113	75,3	65.223
1979	1.729	3,1	2.103	3,8			7.882	14,1	2.993	5,3	41.242	73,7	55.949
1980	1.239	2,1	2.496	4,3			10.672	18,4	1.942	3,3	41.707	71,8	58.056
1981	927	1,4	1.731	2,6	762	1,1	10.953	16,5	2.072	3,1	49.943	75,2	66.388
1982	892	1,2	1.594	2,1	593	0,8	11.164	14,9	2.573	3,4	58.264	77,6	75.080
1983	1.283	1,6	1.897	2,4	548	0,7	12.411	15,5	2.748	3,4	61.376	76,5	80.263
1984	960	1,2	1.492	1,9	586	0,7	12.569	15,7	2.986	3,7	61.627	76,8	80.220
1985	598	0,8	1.050	1,3	620	0,8	12.331	15,7	2.882	3,7	61.155	77,8	78.636
1986	491	0,6	952	1,2	464	0,6	11.708	15,2	2.790	3,6	60.868	78,8	77.273
1987	198	0,3	627	0,9	412	0,6	9.651	13,4	2.422	3,4	58.474	81,5	71.784
1988	106	0,2	521	0,8	341	0,5	8.363	12,2	2.276	3,3	56.983	83,1	68.590
1989	101	0,2	375	0,6	319	0,5	7.295	11,6	2.377	3,8	52.329	83,3	62.796
1990	108	0,2	358	0,6	341	0,6	6.553	10,8	2.467	4,1	50.663	83,8	60.490
1991	137	0,2	635	1,1	388	0,7	6.907	11,8	2.410	4,1	48.009	82,1	58.486
1992	107	0,2	529	1,0	375	0,7	7.157	13,1	2.434	4,5	43.832	80,5	54.434
1993	84	0,2	519	1,0	378	0,7	6.888	13,3	2.456	4,8	41.348	80,0	51.673
1994	82	0,2	509	1,0	344	0,7	7.365	13,9	2.415	4,6	42.089	79,7	52.804
1995	91	0,2	521	1,0	296	0,6	7.359	13,9	2.520	4,8	42.073	79,6	52.860
1996	108	0,2	522	1,0	282	0,5	6.905	13,1	2.314	4,4	42.568	80,8	52.699
1997	115	0,2	491	0,9	369	0,7	6.849	13,0	2.235	4,2	42.803	81,0	52.862
1998	83	0,2	588	1,1	395	0,7	7.552	14,3	2.546	4,8	41.701	78,9	52.865
1999	141	0,3	584	1,1	452	0,8	8.144	14,7	2.713	4,9	43.537	78,3	55.571
2000	141	0,2	589	1,0	482	0,8	9.161	15,9	2.917	5,1	44.302	76,9	57.592
2001	196	0,3	672	1,1	503	0,9	8.000	13,6	4.288	7,3	45.080	76,7	58.739
2002	189	0,3	661	1,2	490	0,9	8.000	14,2	4.447	7,9	42.374	75,5	56.161
2003	202	0,4	644	1,2	390	0,7	7.646	13,7	4.059	7,3	42.749	76,8	55.690
2004	181	0,3	558	1,0	353	0,6	6.624	11,9	4.201	7,5	43.979	78,7	55.896
2005	203	0,4	449	0,8	278	0,5	6.545	11,6	4.155	7,4	44.696	79,4	56.326
2006	234	0,4	361	0,6	310	0,5	6.472	10,9	4.378	7,4	47.577	80,2	59.332
2007	209	0,3	385	0,6	278	0,5	6.571	10,8	4.320	7,1	49.092	80,7	60.855

## 10.2.5. Förderschule im Bereich Grundschule/Hauptschule

Ab- schluss- jahr	Abschluss												Ins- gesamt
	ohne Haupt- schulab.		Hauptschulab.		Hauptschulab.		Fachoberschul- reife		Fachhochschul- reife		Hochschul- reife		
	in %	Kl. 9	in %	Kl. 10	in %	reife	in %	reife	in %	reife	in %		
(1)	(2)	(3)	(4)	(5)	(6)	(7)	(8)	(9)	(10)	(11)	(12)	(13)	(14)
1999	5.161	57,8	3.079	34,5	565	6,3	118	1,3	0	0,0	0	0,0	8.923
2000	5.236	60,9	2.805	32,6	481	5,6	78	0,9	0	0,0	0	0,0	8.600
2001	5.774	66,0	2.469	28,2	439	5,0	66	0,8	0	0,0	0	0,0	8.748
2002	5.943	66,3	2.322	25,9	593	6,6	102	1,1	0	0,0	0	0,0	8.960
2003	6.146	66,0	2.462	26,4	625	6,7	80	0,9	0	0,0	0	0,0	9.313
2004	7.002	68,1	2.649	25,8	551	5,4	81	0,8	0	0,0	0	0,0	10.283
2005	7.375	68,9	2.578	24,1	660	6,2	90	0,8	0	0,0	0	0,0	10.703
2006	7.431	69,1	2.669	24,8	577	5,4	83	0,8	0	0,0	0	0,0	10.760
2006	7.900	69,2	2.737	24,0	667	5,8	111	1,0	0	0,0	0	0,0	11.415

zu 2: beinhaltet auch Abgangs- und Abschlusszeugnis der Förderschulen für Lern- und Geistigbehinderte

## 10.2.6. Förderschule im Bereich Realschule/Gymnasium

Ab- schluss- jahr	Abschluss												Ins- gesamt
	ohne Haupt- schulab.		Hauptschulab.		Hauptschulab.		Fachoberschul- reife		Fachhochschul- reife		Hochschul- reife		
	in %	Kl. 9	in %	Kl. 10	in %	reife	in %	reife	in %	reife	in %		
(1)	(2)	(3)	(4)	(5)	(6)	(7)	(8)	(9)	(10)	(11)	(12)	(13)	(14)
1999	0	0,0	2	2,7	6	8,1	52	70,3	3	4,1	11	14,9	74
2000	1	1,5	2	3,0	7	10,6	44	66,7	0	0,0	12	18,2	66
2001	1	1,6	0	0,0	8	12,7	43	68,3	0	0,0	11	17,5	63
2002	0	0,0	1	1,2	6	7,1	64	75,3	4	4,7	10	11,8	85
2003	1	1,1	2	2,2	6	6,7	62	69,7	3	3,4	15	16,9	89
2004	0	0,0	3	3,9	4	5,3	55	72,4	2	2,6	12	15,8	76
2005	0	0,0	3	4,1	7	9,5	49	66,2	4	5,4	11	14,9	74
2006	0	0,0	2	2,0	4	4,0	67	67,0	4	4,0	23	23,0	100
2007	0	0,0	0	0,0	8	8,8	60	65,9	4	4,4	19	20,9	91

## 10.2.7. Freie Waldorfschule

Ab- schluss- jahr	Abschluss												Ins- gesamt
	ohne Haupt- schulab.		Hauptschulab.		Hauptschulab.		Fachoberschul- reife		Fachhochschul- reife		Hochschul- reife		
	in %	Kl. 9	in %	Kl. 10	in %	reife	in %	reife	in %	reife	in %		
(1)	(2)	(3)	(4)	(5)	(6)	(7)	(8)	(9)	(10)	(11)	(12)	(13)	(14)
1999	26	2,2	169	14,5	77	6,6	473	40,7	16	1,4	402	34,6	1.163
2000	35	3,0	168	14,2	51	4,3	474	40,2	3	0,3	448	38,0	1.179
2001	40	3,1	152	11,8	76	5,9	478	37,0	6	0,5	540	41,8	1.292
2002	43	3,6	168	14,1	36	3,0	422	35,4	0	0,0	524	43,9	1.193
2003	23	1,9	178	14,3	55	4,4	490	39,5	3	0,2	492	39,6	1.241
2004	33	2,8	125	10,7	39	3,3	449	38,4	2	0,2	520	44,5	1.168
2005	35	2,7	132	10,2	60	4,6	521	40,3	2	0,2	542	42,0	1.292
2006	43	3,3	151	11,5	57	4,3	544	41,5	2	0,2	515	39,3	1.312
2007	43	3,1	133	9,6	76	5,5	598	43,2	0	0,0	534	38,6	1.384

## 10.2.8. Weiterbildungskolleg

Ab- schluss- jahr	Abschluss												Ins- gesamt
	ohne Haupt- schulab.		Hauptschulab.		Hauptschulab.		Fachoberschul- reife		Fachhochschul- reife		Hochschul- reife		
	in %	Kl. 9	in %	Kl. 10	in %	reife	in %	reife	in %	reife	in %		
(1)	(2)	(3)	(4)	(5)	(6)	(7)	(8)	(9)	(10)	(11)	(12)	(13)	(14)
1999	0	0,0	511	9,8	664	12,8	1.148	22,1	833	16,0	2.046	39,3	5.202
2000	0	0,0	557	11,3	558	11,3	1.080	21,8	763	15,4	1.989	40,2	4.947
2001	0	0,0	655	12,8	632	12,4	1.148	22,5	845	16,6	1.821	35,7	5.101
2002	0	0,0	688	13,6	480	9,5	1.304	25,8	864	17,1	1.723	34,1	5.059
2003	0	0,0	783	14,5	558	10,4	1.408	26,1	946	17,6	1.691	31,4	5.386
2004	0	0,0	425	7,5	556	9,8	1.573	27,6	1.105	19,4	2.033	35,7	5.692
2005	0	0,0	384	6,2	665	10,8	1.694	27,5	1.137	18,4	2.291	37,1	6.171
2006	0	0,0	394	6,2	857	13,5	1.729	27,2	1.094	17,2	2.294	36,0	6.368
2007	0	0,0	474	6,9	690	10,1	1.986	29,0	1.117	16,3	2.572	37,6	6.839

Weiterbildungskolleg (Abendrealschule, Abendgymnasium, Kolleg)

---

# **11. Lehramtsstudierende und Referendare bis 2007/08**

## **11.1. Lehramtsstudierende und Referendare**



## 11.2. Lehramtsstudienanfänger

Wintersemester	Primarstufe	Sekundarstufe I	Sekundarstufe II und II/I			Sonderpädagogik	Insgesamt
			mit	ohne	zusammen		
			berufliche(r) Fachrichtung				
(1)	(2)	(3)	(4)	(5)	(6)	(7)	(8)
1974/75	4.250	5.742	2.289	6.974	9.263	1.689	20.944
1975/76	2.080	6.565	1.531	6.165	7.696	908	17.249
1976/77	1.633	5.976	741	6.838	7.579	512	15.700
1977/78	1.434	5.114	567	6.438	7.005	562	14.115
1978/79	1.580	4.790	527	6.144	6.671	767	13.808
1979/80	1.951	4.431	572	5.556	6.128	787	13.297
1980/81	1.802	3.217	555	6.052	6.607	779	12.405
1981/82	1.940	2.753	526	6.088	6.614	822	12.129
1982/83	964	1.509	483	4.546	5.029	774	8.276
1983/84	724	1.133	554	3.746	4.300	721	6.878
1984/85	746	1.022	418	3.425	3.843	672	6.283
1985/86	642	786	300	2.672	2.972	412	4.812
1986/87	715	691	282	2.223	2.505	385	4.296
1987/88	1.345	907	357	2.963	3.320	448	6.020
1988/89	1.897	794	405	3.619	4.024	533	7.248
1989/90	2.432	899	571	4.174	4.745	565	8.641
1990/91	3.992	1.220	645	5.339	5.984	670	11.866
1991/92	2.557	1.220	763	5.137	5.900	799	10.476
1992/93	2.489	1.238	695	4.544	5.239	1.072	10.038
1993/94	2.836	1.461	807	4.709	5.516	1.366	11.179
1994/95	3.505	1.450	842	4.861	5.703	1.453	12.111
1995/96	2.891	1.609	787	5.209	5.996	1.377	11.873
1996/97	2.622	1.643	792	5.586	6.378	1.463	12.106
1997/98	2.419	1.993	698	5.311	6.009	928	11.349
1998/99	1.882	1.641	578	4.748	5.326	806	9.655
1999/2000	1.491	1.497	503	4.191	4.694	869	8.551
2000/01	1.586	1.578	484	4.060	4.544	786	8.494
2001/02	1.960	2.073	647	5.363	6.010	800	10.843
2002/03	1.882	2.203	731	4.373	5.104	839	10.028
2003/04	1.734	2.156	901	4.589	5.490	686	10.066
2004/05	1.602	2.331	1.473	4.672	6.145	723	10.801
2005/06	1.478	1.887	1.268	3.877	5.145	620	9.130
2006/07							

Neuordnung der Studiengänge

**Definition Lehramtsstudienanfänger**

Lehramtsstudierende (nur Haupthörer im Erst- oder Zweitstudium), die im 1. Studiengang einen Lehramtsabschluss anstreben und sich im angegebenen Wintersemester im 1. oder 2. Fachsemester befunden haben.

Zusammenfassung nach heutigen Lehrämtern

Seit 2004 werden Bachelor-Studiengänge eingeführt. Diese ersetzen i.d.R. die Lehramtsstudiengänge, können aber auch zu anderen Abschlüssen führen, so dass momentan keine belastbaren Daten angegeben werden können. Die Daten für 2004 und 2005 enthalten keine Bachelor-Studiengänge.

**Quellen:** Landesamt für Datenverarbeitung und Statistik NRW  
Ministerium für Innovation, Wissenschaft, Forschung und Technologie NRW

### 11.3. Lehramtsstudenten

Wintersemester	Primarstufe	Sekundarstufe I	Sekundarstufe II und III			Sonderpädagogik	Insgesamt
			mit	ohne	zusammen		
			berufliche(r) Fachrichtung				
(1)	(2)	(3)	(4)	(5)	(6)	(7)	(8)
1974/75	12.801	19.675	5.634	29.678	35.312	3.833	71.621
1975/76	10.368	22.177	6.612	32.461	39.073	4.516	76.134
1976/77	8.154	22.615	6.261	35.162	41.423	4.404	76.596
1977/78	6.425	22.980	4.830	36.693	41.523	4.161	75.089
1978/79	5.924	22.958	3.488	38.216	41.704	3.979	74.565
1979/80	6.507	22.657	3.887	37.641	41.528	3.981	74.673
1980/81	6.913	20.571	4.004	37.770	41.774	4.222	73.480
1981/82	7.636	19.232	3.857	38.936	42.793	4.588	74.249
1982/83	6.939	16.563	3.576	37.394	40.970	4.833	69.305
1983/84	6.153	13.828	3.353	35.287	38.640	4.850	63.471
1984/85	5.457	11.425	2.839	32.529	35.368	4.772	57.022
1985/86	4.438	8.874	2.403	28.837	31.240	4.317	48.869
1986/87	3.699	7.101	2.086	24.783	26.869	3.917	41.586
1987/88	4.075	6.118	1.892	22.336	24.228	3.590	38.011
1988/89	5.148	5.448	1.862	20.932	22.794	3.501	36.891
1989/90	6.650	4.263	1.850	19.714	21.564	3.435	35.912
1990/91	9.652	5.187	2.216	21.623	23.839	3.434	42.112
1991/92	10.740	5.376	2.673	22.957	25.630	3.746	45.492
1992/93	11.459	5.488	2.875	23.538	26.413	4.212	47.572
1993/94	12.757	6.369	3.606	25.791	29.397	5.267	53.790
1994/95	14.055	6.471	3.998	27.245	31.243	6.021	57.790
1995/96	13.549	6.179	3.914	27.618	31.532	6.315	57.575
1996/97	13.449	6.464	4.109	28.953	33.062	6.995	59.970
1997/98	13.191	7.009	3.957	29.123	33.080	6.850	60.130
1998/99	12.328	7.388	3.675	29.338	33.013	6.655	59.384
1999/2000	10.590	7.326	3.352	27.742	31.094	6.242	55.252
2000/01	9.392	7.114	2.942	26.348	29.290	5.811	51.607
2001/02	8.951	7.448	2.939	26.566	29.505	5.343	51.247
2002/03	8.734	7.696	2.967	25.342	28.309	5.071	49.810
2003/04	8.670	7.967	3.269	24.645	27.914	4.903	49.454
2004/05	8.103	7.192	3.703	20.740	24.443	4.562	44.300
2005/06	8.061	7.638	4.053	20.466	24.519	4.082	44.300
2006/07							

Neuordnung der Studiengänge

#### Definition Lehramtsstudenten

Lehramtsstudierende (nur Haupthörer im Erst- oder Zweitstudium), die im 1. Studiengang einen Lehramtsabschluss anstreben.

Zusammenfassung nach heutigen Lehrämtern

Seit 2004 werden Bachelor-Studiengänge eingeführt. Diese ersetzen i.d.R. die Lehramtsstudiengänge, können aber auch zu anderen Abschlüssen führen, so dass momentan keine belastbaren Daten angegeben werden können. Die Daten für 2004 und 2005 enthalten keine Bachelor-Studiengänge.

**Quellen:** Landesamt für Datenverarbeitung und Statistik NRW  
Ministerium für Innovation, Wissenschaft, Forschung und Technologie NRW



## 11.4. Bestandene Erste Staatsprüfungen für Lehrämter an Schulen

Jahr	Primarstufe und GHRGe (G) und Grundschule/Hauptschule	GHRGe (H, R, Ge) und Sekundarstufe I und Realschule	Gymnasium/Gesamtschule und Sekundarstufe II und III/ ohne berufliche Fachrichtung und Gymnasium	Berufskollegs und Sekundarstufe II und III/ mit beruflicher Fachrichtung und berufsbildende Schulen	Sonderpädagogik und Sonderschulen	
Jahr	Bestandene Erste Staatsprüfungen nach Lehrämtern					
	P	S1	S2S1	S2 ber	SP	Insg.
(1)	(2)	(3)	(4)	(5)	(6)	(7)
1977	4 212	1 822	4 120	2 035	713	12 902
1978	1 624	2 915	4 500	830	1 110	10 979
1979	889	2 656	4 148	509	1 058	9 260
1980	1 080	3 842	4 018	472	534	9 946
1981	900	3 461	3 477	1 126	399	9 363
1982	1 042	3 393	3 649	1 305	512	9 901
1983	1 184	3 237	3 280	1 973	613	10 287
1984	1 173	2 722	2 359	1 408	415	8 077
1985	1 158	2 234	1 683	2 140	627	7 842
1986	783	1 575	3 223	267	588	6 436
1987	555	969	3 049	223	618	5 414
1988	435	660	2 446	197	490	4 228
1989	388	524	1 874	155	471	3 412
1990	387	408	1 471	107	419	2 792
1991	718	563	1 298	162	419	3 160
1992	1 164	541	1 169	191	470	3 535
1993	1 624	557	1 311	263	528	4 283
1994	2 436	611	1 674	287	643	5 651
1995	2 278	702	2 277	399	729	6 385
1996	2 018	666	2 701	449	875	6 709
1997	2 095	602	3 052	482	872	7 103
1998	2 084	657	2 650	460	1 193	7 044
1999	2 295	747	2 478	278	1 026	6 824
2000	1 888	667	2 329	246	1 047	6 177
2001	1 722	737	2 203	229	998	5 889
2002	1 463	716	1 879	173	725	4 956
2003	1 394	751	2 296	182	665	5 288
2004	1 479	796	2 195	267	681	5 418
2005	1 672	694	1 907	248	766	5 287
2006	2 006	1 125	2 533	191	796	6 651
2007	1 729	1 279	2 718	228	694	6 648

Legende:	Kürzel	Altes Lehramt \ Neues Lehramt	und Lehrämter (Prüfungen bis 1988)
	P	Primarstufe \ GHRGe (G)	Grundschule und Hauptschule
	S1	Sekundarstufe I \ GHRGe (H,R,Ge)	Realschule
	S2S1	Sek. II und Sek. II/ Sek. I ohne ber. FR und Gy/Ge	Gymnasium
	S2 ber	Sek. II und Sek. II/I mit ber. FR und Berufskolleg	Berufsbildende Schulen
	SP	Sonderpädagogik	Sonderschule

## 11.5. Studienseminar

### 11.5.1. Studienseminarbewerbungen

#### Studienseminarbewerbungen nach Lehrämtern

Jahr	Primarstufe		Sekundarstufe I		Sekundarstufe II und II/I						Sonderpädagogik		Ins- gesamt
		in v. H.		in v. H.	allgemein- bildend	in v. H.	beruflich	in v. H.	ins- gesamt	in v. H.		in v. H.	
(1)	(2)	(3)	(4)	(5)	(6)	(7)	(8)	(9)	(10)	(11)	(12)	(13)	(14)
1999	2.667	30,9	716	8,3	3.498	40,5	611	7,1	4.109	47,5	1.153	13,3	8.645
2000	2.361	30,6	724	9,4	2.919	37,9	481	6,2	3.400	44,1	1.226	15,9	7.711
2001	2.092	28,4	799	10,9	2.697	36,7	524	7,1	3.221	43,8	1.242	16,9	7.354
2002	1.824	25,9	857	12,2	2.570	36,5	646	9,2	3.216	45,6	1.149	16,3	7.046
2003	1.528	22,8	883	13,1	2.614	38,9	833	12,4	3.447	51,3	858	12,8	6.716
2004	1.418	17,5	1.469	18,1	3.281	40,4	1.107	13,6	4.388	54,0	845	10,4	8.120
2005	1.560	18,1	1.796	20,8	3.427	39,7	1.041	12,1	4.468	51,8	805	9,3	8.629
2006	1.996	19,5	1.855	18,1	3.733	36,5	995	9,7	4.728	46,2	802	7,8	9.381
2007	2.763	27,0	1.604	15,7	4.098	40,0	783	7,7	4.881	47,7	986	9,6	10.234

### 11.5.2. Studienseminareinweisungen (Dienstantritte)

Jahr	Primarstufe		Sekundarstufe I		Sekundarstufe II und II/I						Sonderpädagogik		Ins- gesamt
		in v. H.		in v. H.	allgemein- bildend	in v. H.	beruflich	in v. H.	ins- gesamt	in v. H.		in v. H.	
(1)	(2)	(3)	(4)	(5)	(6)	(7)	(8)	(9)	(10)	(11)	(12)	(13)	(14)
1999	2.059	32,6	574	9,1	2.520	39,9	450	7,1	2.970	47,0	712	11,3	6.315
2000	1.949	33,2	559	9,5	2.151	36,6	323	5,5	2.474	42,1	896	15,2	5.878
2001	1.790	31,9	611	10,9	1.992	35,5	390	7,0	2.382	42,5	822	14,7	5.605
2002	1.525	27,5	683	12,3	1.928	34,8	499	9,0	2.427	43,8	904	16,3	5.539
2003	1.318	17,6	701	9,4	2.050	27,4	627	8,4	2.677	35,7	682	9,1	5.378
2004	1.177	18,3	1.171	18,2	2.646	41,1	760	11,8	3.406	52,9	686	10,7	6.440
2005	1.302	20,3	1.290	20,1	2.511	39,1	672	10,5	3.183	49,6	642	10,0	6.417
2006	1.625	21,7	1.183	15,8	2.615	34,9	592	7,9	3.207	42,8	665	8,9	6.680
2007	2.230	29,8	1.142	15,2	2.810	37,5	508	6,8	3.318	44,3	802	10,7	7.492

### 11.5.3. Quote Dienstantritte zu Bewerbungen

Jahr	Primarstufe		Sekundarstufe I		Sekundarstufe II und II/I						Sonderpädagogik		Ins- gesamt
		in v. H.		in v. H.	allgemein- bildend	in v. H.	beruflich	in v. H.	ins- gesamt	in v. H.		in v. H.	
(1)	(2)	(3)	(4)	(5)	(6)	(7)	(8)	(9)	(10)	(11)	(12)	(13)	(14)
1999		77,2		80,2		72,0		73,6		72,3		61,8	
2000		82,5		77,2		73,7		67,2		72,8		73,1	
2001		85,6		76,5		73,9		74,4		74,0		66,2	
2002		83,6		79,7		75,0		77,2		75,5		78,7	
2003		86,3		79,4		78,4		75,3		77,7		79,5	
2004		83,0		79,7		80,6		68,7		77,6		81,2	
2005		83,5		71,8		73,3		64,6		71,2		79,8	
2006		81,4		63,8		70,1		59,5		67,8		82,9	
2007		80,7		71,2		68,6		64,9		68,0		81,3	

## 11.6. Bestandene Zweite Staatsprüfungen für Lehrämter an Schulen

Jahr	Bestandene Prüfungen nach Lehrämtern													
	P	SP	S1	S2S1	S2 ohne	S2 ber.	G und H	SO	R	Gy	beruflich	pQ	SONST	Insg.
(1)	(2)	(3)	(4)	(5)	(6)	(7)	(8)	(9)	(10)	(11)	(12)	(13)	(14)	(15)
1980	269	13	1 550		52	255	543	628	958	2 915	1 089			8 272
1981	709	64	2 210		187	234	40	861	643	2 954	386			8 288
1982	582	134	1 939		191	451	98	203	222	2 574	164			6 558
1983	701	146	2 268	362	358	377	63	112	84	1 968	60			6 499
1984	344	139	1 092	241	185	147	29	25	58	629	14			2 903
1985	745	264	2 123	1 045	633	573		28		951	23			6 385
1986	913	425	1 939	1 437	783	545				62	3			6 107
1987	783	395	1 493	1 348	535	402				1				4 957
1988	766	438	1 034	1 258	419	276								4 191
1989	494	276	783	1 105	255	267								3 180
1990	474	379	573	1 041	290	166								2 923
1991	670	718	726	1 906	421	268								4 709
1992	426	404	378	1 151	176	147								2 682
1993	526	305	377	982	95	166								2 451
1994	899	369	367	914	49	214								2 812
1995	1 172	304	367	989	37	550								3 419
1996	2 646	525	551	1 565	45	563								5 895
1997	3 439	478	592	1 985	52	526								7 072
1998	2 235	729	657	2 609	45	557								6 832
1999	2 015	725	564	2 736	39	592								6 671
2000	1 951	681	518	2 207	30	433								5 820
2001	1 854	834	504	1 877	14	321								5 404
2002	1 665	783	468	1 800	19	340								5 075
2003	1 427	766	545	1 744	24	382								4 888
2004	1 236	718	612	1 938	48	391						126		5 069
2005	1 079	624	628	2 349	57	490						5	2	5 234
2006	1 245	600	1 414	2 217	60	819								6 355
2007	1 502	604	1 151	2 194	37	665								6 153

## Legende:

Kürzel: Altes Lehramt \ Neues Lehramt (LA-Nummern)

P: Primarstufe \ GHRGe (G) (00 und 15)

SP: Sonderpädagogik (09 und 14)

S1: Sekundarstufe I \ GHRGe (H,R,Ge) (20 und 16)

S2S1: Sek. II/ Sek. I und Gy/Ge (24 und 27)

S2 ohne: Sek. II ohne berufliche Fachrichtung (29)

S2 ber.: Sek. II mit ber. FR und Berufskolleg (32 und 35)

pQ: praxisbegleitende Qualifizierungsmaßnahme

SONST: Sonstige Lehrämter mit wenigen Prüfungen, z.B. Sek.I/Primarstufe oder SP mit Primarstufe bzw. Sek. I

## Alte Lehrämter bis 1988:

G und H: Grundschule und Hauptschule

SO: Sonderpädagogik

R: Realschule

Gy: Gymnasium

beruflich: Berufsbildende Schulen

## 11.7. Referendare – bedarfsdeckender Unterricht

### 11.7.1. Anzahl der Referendare

Jahr	Allgemeinbildende Schulen								Ins- gesamt	Berufs- kolleg	Ins- gesamt
	Grund- schule	Haupt- schule	Real- schule	Gym- nasium	Gesamt- Schule	Freie Waldorf- schule	Förder- schule	WBK			
(1)	(2)	(3)	(4)	(5)	(6)	(7)	(8)	(9)	(10)	(11)	(12)
<b>1999</b>	3.695	295	261	2.877	334	0	663	2	8.127	686	<b>8.813</b>
<b>2000</b>	3.791	528	484	3.632	593	0	1.488	13	10.529	825	<b>11.354</b>
<b>2001</b>	3.520	479	465	3.185	606	0	1.548	14	9.817	777	<b>10.594</b>
<b>2002</b>	3.108	421	434	3.033	689	1	1.538	12	9.236	842	<b>10.078</b>
<b>2003</b>	1.706	281	353	2.301	562	1	911	15	6.130	881	<b>7.011</b>
<b>2004</b>	1.339	322	335	2.708	665	0	762	16	6.147	952	<b>7.099</b>
<b>2005</b>	1.576	591	667	2.690	1.001	0	725	12	7.262	1.103	<b>8.365</b>
<b>2006</b>	2.653	833	930	3.399	1.274	0	1.099	24	10.212	1.156	<b>11.368</b>
<b>2007</b>	3.119	683	751	3.154	1.134	0	1.116	22	9.979	941	<b>10.920</b>

zu 8: Förderschule im Bildungsbereich Grund- und Hauptschule, Realschule/Gymnasium und Berufskolleg

zu 9: Weiterbildungskolleg (Abendrealschule, Abendgymnasium, Kolleg)

### 11.7.2. Erteilter Unterricht durch Referendare

Jahr	Allgemeinbildende Schulen								Ins- gesamt	Berufs- kolleg	Ins- gesamt
	Grund- schule	Haupt- schule	Real- schule	Gym- nasium	Gesamt- Schule	Freie Waldorf- schule	Förder- schule	WBK			
(1)	(2)	(3)	(4)	(5)	(6)	(7)	(8)	(9)	(10)	(11)	(12)
<b>1999</b>	21.667	1.791	1.525	14.907	2.037	0	3.777	16	45.720	3.695	<b>49.415</b>
<b>2000</b>	22.545	3.230	2.975	21.090	3.362	0	8.840	75	62.117	4.966	<b>67.083</b>
<b>2001</b>	20.992	3.085	2.965	19.222	3.633	0	9.351	67	59.315	4.851	<b>64.166</b>
<b>2002</b>	22.657	3.188	3.252	21.727	4.860	0	11.503	92	67.279	5.691	<b>72.970</b>
<b>2003</b>	13.228	2.216	2.592	16.662	4.173	0	7.052	108	46.031	5.433	<b>51.464</b>
<b>2004</b>	10.289	2.351	2.525	19.826	4.754	0	5.955	94	45.794	6.041	<b>51.835</b>
<b>2005</b>	12.111	4.700	5.106	18.727	7.296	0	5.643	83	53.666	6.856	<b>60.522</b>
<b>2006</b>	15.133	4.451	4.892	18.006	6.478	0	5.955	109	55.025	6.217	<b>61.242</b>
<b>2007</b>	16.341	4.050	4.534	18.443	6.779	0	6.281	134	56.562	5.270	<b>61.832</b>

zu 8: Förderschule im Bildungsbereich Grund- und Hauptschule, Realschule/Gymnasium und Berufskolleg

zu 9: Weiterbildungskolleg (Abendrealschule, Abendgymnasium, Kolleg)

## 11.8. Einstellungen in den öffentlichen Schuldienst (Personen)

Jahr	Grund- u. Haupt- schule	Primar- stufe	Sekundar- stufe I	Real- schule	Gym- nasium	Sekundar- stufe II und II/ (A)	Sonder- schulen/ -pädagogik	Sekundar- stufe II (berufsb.)	Fach- lehrer	Seiten- einsteiger	Ins- gesamt
(1)	(2)	(3)	(4)	(5)	(6)	(7)	(8)	(9)	(10)	(11)	(12)
1978	4.700			770	3.470		298	1.590			10.828
1979	5.849		277	740	2.969		274	1.169			11.278
1980	2.563	306	1.547	948	2.890	312	600	1.175			10.341
1981	540	626	2.002	500	2.721	355	797	447			7.988
1982	158	48	97	77	1.436	692	111	476			3.095
1983	184	30	504	108	648	259	178	140			2.051
1984	152	255	516	40	439	764	308	264			2.738
1985	256	668	994	31	591	986	288	256			4.070
1986						166	58				224
1987			33			82	267	118			500
1988			130			357	60	213			760
1989		530	290			280	350	200			1.650
1990		1.120	365			575	500	270			2.830
1991		1.728	745			554	1.062	256			4.345
1992		1.586	1.073			720	593	195			4.167
1993		1.469	768			1.174	471	189			4.071
1994		904	1.396			941	311	187			3.739
1995		1.016	1.078			1.333	300	144			3.871
1996		1.351	1.334			1.475	416	377			4.953
1997		655	1.110			1.458	666	278			4.167
1998		631	602			1.662	484	470			3.849
1999		534	663			1.621	253	486			3.557
2000		1.800	1.169			2.678	959	633	430		7.669
2001		1.823	1.323			2.763	604	539	118	377	7.547
2002		1.069	1.047			2.255	771	469	140	735	6.486
2003		1.557	626			1.881	707	450	117	624	5.962
2004		1.301	656			1.985	832	592	258	393	6.017
2005		997	710			1.629	494	883	189	195	5.097
2006		2.349	1.465			2.225	373	752	70	213	7.447
2007		1.266	862			1.675	419	680	70	71	5.043

Ab 1986 sind alle Einstellungen den entsprechenden stufenbezogenen Lehrämtern zugeordnet.

Ab 2000 werden auch Fachlehrer und unterjährige Einstellungen erfasst.

zu 10: Fachlehrer, Lehrämter für Fachpraxis, Schulkindergärtnerinnen, Werkstatllehrer, techn. Lehrer, Sozialpädagogen etc.