

Impressum	1
1. Die wichtigsten Ereignisse des Jahres 2010	2
1.1 Zeittafel	2
1.2 Stadtverfassung und Stadtvertretung	3
1.2.1 Stadtverfassung	3
1.2.2 Stadtvertretung	4
1.2.2.1 Fraktionen des Rates der Stadt	4
1.2.2.2 Bürgermeister	4
1.2.2.3 Sitzungen	4
1.2.2.4 Stadtverordnete im Rat der Stadt Kleve	5
2. Stadtgebiet und Naturverhältnisse	6
2.1 Fläche der Stadt Kleve	6
2.2 Lage der Stadt Kleve	7
2.2.1 östlichster Punkt des Stadtgebietes	7
2.2.2 südlichster Punkt des Stadtgebietes	7
2.2.3 westlichster Punkt des Stadtgebietes	7
2.2.4 nördlichster Punkt des Stadtgebietes	7
2.3 Höhenlage der Stadt Kleve	7
2.3.1 höchster Punkt	7
2.3.2 tiefster Punkt	7
2.4 Größte Ausdehnung der Stadt Kleve	7
2.4.1 Ost – West	7
2.4.2 Nord – Süd	7
2.5 Länge der Stadtgrenze der Stadt Kleve	7
2.6 Gebietsgröße der Stadt Kleve	7
2.7 Länge der Straßen in der Stadt Kleve nach Ortsteilen	7
2.8 Nutzung des Stadtgebietes	8
2.9 Gebietsgröße und Bevölkerungsdichte nach Ortsteilen	8
3. Bevölkerung	9
3.1 Langfristige Bevölkerungsentwicklung	9
3.1.1 Langfristige Bevölkerungsentwicklung - Grafik -	10
3.2 Altersstruktur in der Stadt Kleve - Grafik -	10
3.3 Bevölkerung nach Ortsteilen	11
3.3.1 Bevölkerungszahlen der Ortsteile - Grafik -	11
3.4 Bevölkerung nach Familienständen	12
3.5 Kinder je Familie	12
3.6 Wohnsitzeverhältnisse	13
3.7 Konfessionen	13
3.8 Ausländer	14
3.8.1 Ausländer nach Ortsteilen	14
3.8.2 Ausländer nach Staatsangehörigkeit	15
3.9 Bevölkerungsbewegung nach Ortsteilen	18
3.10 Geburten	19
3.10.1 Lebendgeborene nach dem Geschlecht	19
3.11 Sterbefälle	19
3.11.1 Gestorbene nach Geburtsjahrgängen	19
3.11.2 Todesart	19
3.11.3 Staatsangehörigkeit	20
3.12 Eheschließungen	20
3.12.1 Eheschließungen nach dem Familienstand vor der Heirat	20
3.12.2 Eheschließungen nach den Geburtsjahrgängen	20
3.12.3 Staatsangehörigkeit der Eheleute	21
3.13 Lebenspartnerschaften nach dem Lebenspartnerschaftsgesetz	21
3.14 Standesamtsstatistik - Grafik -	22
4. Hauptverwaltung, Organisation, Personalwesen, Stadtarchiv, Bürgerbüro und Wahlen	23
4.1 Zentrale ADV-Unterstützung/ Technikunterstützte Informationsverarbeitung (TUIV)	23
4.1.1 Beschaffungen	23
4.1.2 Installation von Verfahren	23
4.1.3 Server	24
4.1.4 Sekundärnetz	24

4.1.5	Schulung von Mitarbeiterinnen und Mitarbeitern.....	24
4.1.6	Entwicklung der TUIV- Arbeitsplätze.....	25
4.2	Organisation.....	26
4.2.1	Strategische Ziel- und Maßnahmeplanung der Stadt Kleve 2010	26
4.2.2	Einrichtung einer Zentralen Vergabestelle	26
4.2.3	Organisationsberatung Fachbereich 51, Allgemeiner Sozialer Dienst (ASD).....	26
4.2.4	Personalbemessung Fachbereich 51 - Jugend und Familie	26
4.2.5	Organisationsuntersuchung Fachbereich 50 - Arbeit und Soziales, Fallmanagement ..	27
4.2.6	Organisationsuntersuchung Fachbereich 14 - Rechnungsprüfung.....	27
4.2.7	Organisationsuntersuchung Fachbereich 61.2 - Bauordnung	27
4.2.8	Interkommunale Zusammenarbeit.....	27
4.2.9	Umzug Rathaus.....	28
4.2.10	Personalbemessung Küchenkräfte	28
4.2.11	Personalbemessung an Schulen.....	28
4.2.12	Fachbereichsleitertagung	28
4.2.13	Bürgerbüro.....	28
4.2.14	Bensdorpgebäude	29
4.2.15	Raumplanung FB 50 und FB 51	29
4.2.16	Katasterauskunftsstelle	29
4.2.17	Leistungsorientierte Bezahlung – LOB.....	29
4.2.18	Lehrgang „Führung entwickeln“.....	30
4.2.19	Organisations- und Dezernatsverteilungsplan	31
4.3	Personalwesen	32
4.3.1	Personal der Stadt Kleve.....	32
4.3.2	Dienstjubiläen	33
4.3.3	Ruhestand	33
4.3.4	Personalkosten.....	33
4.3.5	Neubesetzungen	34
4.3.6	Personalbetreuung	35
4.4	Stadtarchiv	36
4.5	Bürgerbüro	37
4.5.1	Meldewesen	37
4.5.2	Pass- und Ausweiswesen	37
4.5.3	Wehrerfassung	37
4.5.4	Lohnsteuerangelegenheiten.....	37
4.5.5	Staatangehörigkeitsrecht.....	38
4.5.6	Fund- und Verlustsachen	38
4.6	Wahlen.....	38
4.6.1	Wahl der Mitglieder des Integrationsausschusses am 07. Februar 2010.....	38
4.6.2	Landtagswahl am 09. Mai 2010	39
5.	Rechnungsprüfung.....	41
5.1	Prüfung der Eröffnungsbilanz 2009	41
5.2	Prüfung des Jahresabschlusses des Haushaltsjahres 2009.....	42
5.3	Besondere Prüfungen im Jahr 2010.....	42
5.4	Weitere Prüfungs- und Beratungstätigkeiten.....	43
6.	Finanzen.....	44
6.1	Vergleich des Etats mit der Haushaltsrechnung.....	44
6.2	Kostenrechnende Einrichtungen.....	45
6.3	Schulden	45
6.4	Stadtkasse	46
6.4.1	Kassenmäßiger Abschluss 2010.....	46
6.4.2	Besonderheiten im Bereich Stadtkasse	46
6.5	Steuern und Grundbesitzabgaben.....	47
6.5.1	Steueraufkommen und Gebührenaufkommen	47
6.5.2	Gewerbesteueraufkommen - Grafik -	47
6.5.3	Steuer- und Gebührensätze 2010	48
6.6	Liegenschaften.....	49
6.6.1	Ankäufe von Grundstücken	49
6.6.2	Verkäufe von Grundstücken.....	49
6.6.3	Städtischer Grundbesitz	49
6.6.4	Umlegungsverfahren	49

7. Öffentliche Sicherheit und Ordnung	50
7.1 Sicherheits- und Ordnungsrecht	50
7.2 Schutz der Jugend in der Öffentlichkeit	51
7.3 Gewerbeswesen	51
7.4 Schiedswesen	51
7.5 Verkehrswesen	52
7.5.1 Verkehrsregelnde Maßnahmen	52
7.5.2 Überwachung des ruhenden Verkehrs	52
7.6 Feuerschutzwesen	53
7.6.1 Besetzung der Feuerwehr	53
7.6.2 Anschaffungen im Bereich Feuerschutzwesen	53
7.6.3 Feuerwehreinsätze nach Löschzügen/ Löschgruppen	53
7.6.4 Leistungsbescheide	53
7.6.5 Feuerwehreinsätze nach Einsatzart	54
7.7 Versicherungswesen	54
8. Schulverwaltung	55
8.1 Allgemeinbildende Schulen der Stadt Kleve und deren Schüler	55
8.2 Schülerzahlen an den städtischen Schulen nach Schularten - Grafik -	56
8.3 Schüler mit ausländischer Staatsangehörigkeit	56
8.4 Anteil der auswärtigen Schüler	56
9. Kultur	57
9.1 Konzerte und Theater der Stadt Kleve	57
9.2 Abonnenten	57
9.2.1 Entwicklung der Konzert- und Theaterabonnentenzahlen - Grafik -	57
9.3 Medienbestand und -ausleihe der Stadtbücherei	58
9.4 Veranstaltungen in Klever Mehrzweckhallen	58
9.5 Veranstaltungen in der Klever Stadthalle	58
9.5.1 Städtische Veranstaltungen	58
9.5.2 Sonstige Veranstaltungen	58
9.6 Museum Kurhaus Kleve	59
9.6.1 Entwicklung der Besucherzahlen Museum Kurhaus Kleve - Grafik	59
9.7 Veranstaltungen der Volkshochschule Kleve	60
9.7.1 Besonderheiten im Bereich VHS	60
9.7.2 Besondere Veranstaltungen	63
9.7.3 Ausstellungen	64
10. Sozialwesen	65
10.1 Ausgaben und Einnahmen SGB II und SGB XII	65
10.1.1 Integrationserfolge	66
10.2 Ausgaben für Asylbewerber	66
10.3 Zuschüsse an Einrichtungen, Verbände u.a.	66
10.4 Besonderheiten im Bereich Sozialwesen	67
10.4.1 Allgemeines	67
10.4.2 Übergangsheime	67
10.4.3 Zahl der Hilfeempfänger	67
10.5 Aufnahme von Aussiedlern, Asylbewerbern und sonst. Flüchtlingen	68
10.5.1 Aufnahme Asylbewerber, Aussiedler und Bürgerkriegsflüchtlinge -Grafik-	68
10.6 Sozialer Wohnungsbau	69
10.6.1 Wohnungsbindung	69
10.6.2 Wohngeld	69
10.7 Unterhaltsvorschuss	69
11. Jugend	70
11.1 Jugendhilfe	70
11.1.1 Beistandschaften und Pflegschaften über Minderjährige	70
11.1.2 Urkundstätigkeit des Jugendamtes	70
11.1.3 Jugendgerichtshilfe	70
11.1.4 Hilfen zur Erziehung nach §§ 27 - 41 SGB VIII Tagespflegen nach § 23 SGB VIII	71
11.1.5 Unterhaltsvorschussangelegenheiten	71
11.1.6 Tageseinrichtungen für Kinder	71
11.2 Jugendpflege	72
11.2.1 Jugend- und Freizeitheime	72
11.2.2 Förderung von Veranstaltungen der Jugendverbände	72

11.2.3 Beihilfen für die Jugendarbeit.....	72
11.2.4 Veranstaltungen für Kinder und Jugendliche – Kindertheater-	73
11.2.5 Sonstige Veranstaltungen im Bereich der Jugend	73
12. Sport.....	77
12.1 Sportvereine und ihre Mitglieder.....	77
12.2 Sportstätten.....	77
12.3 Sportförderung.....	78
12.4 Investitionszuschüsse für Klever Sportvereine.....	78
12.5 Besucherzahlen Bäder - Grafik-	78
13. Bauwesen.....	79
13.1 Bauverwaltung	79
13.1.1 Erschließungsbeiträge.....	79
13.1.2 Straßenanliegerbeiträge.....	79
13.1.3 Kanalanschlussbeiträge	79
13.1.4 Erschließungsverträge	79
13.1.5 Denkmalschutz.....	79
13.2 Planung.....	80
13.2.1 Bebauungspläne, die 2010 Rechtskraft erlangten	80
13.2.2 Flächennutzungsplanänderungen, die 2010 Rechtskraft erlangten.....	80
13.2.3 Besonderheiten im Bereich Planung.....	80
13.3 Maßnahmen der Grünplanung und deren Kosten.....	81
13.4 Hochbaumaßnahmen und deren Kosten.....	81
13.4.1 Gesamtkosten	81
13.4.2 Besonders bedeutsame Maßnahmen und deren Kosten	82
13.5 Tiefbau-Maßnahmen und deren Kosten.....	84
13.5.1 Straßenbau.....	84
13.5.2 Kanalbau	84
13.5.2.1 Gefällekanäle.....	84
13.5.2.1.1 Kanalanschlüsse	84
13.5.2.2 Schmutzwasser-Druckentwässerungssysteme.....	84
13.5.2.3 Entwicklung der Hausanschlüsse im Stadtgebiet	85
13.5.3 Besonderheiten im Bereich Tiefbau	85
13.5.3.1 Kanalzustandserfassung.....	85
13.5.3.2 Kanalsanierungen	85
13.5.3.3 Sonstige Baumaßnahmen.....	85
13.6 Bauordnung	86
13.6.1 Entwicklung der Fallzahlen/Bauanträge.....	86
13.6.2 Besonderheiten im Bereich Bauordnung	87
13.6.2.1 Brandschutz.....	87
14. Umweltschutz und Öffentliche Einrichtungen.....	88
14.1 Straßenunterhaltung	88
14.2 Straßenreinigung	88
14.3 Straßenbeleuchtung	88
14.3.1 Straßenbeleuchtungsanlagen	88
14.3.2 Ampelanlagen.....	89
14.3.3 Geschwindigkeitsmessgeräte.....	89
14.3.4 Parkscheinautomaten.....	89
14.3.5 Stromsäulen	89
14.4 Werkstätten.....	90
14.5 Rettungsdienst.....	90
14.6 Grünanlagen und Straßenbäume	90
14.7 Städtische Friedhöfe	91
14.8 Abfallbeseitigung	91
14.8.1 Restmüll.....	91
14.8.2 Sperrmüll	91
14.8.3 Abfallstatistik.....	92
14.8.3.1 Abfallstatistik - Grafik -	92
14.9 Abwasserbeseitigung.....	93
14.9.1 Kanalnetz.....	93
14.9.2 Pumpstationen und Kläranlagen	94
14.9.2.1 Förderleistungen der Pumpstationen	94

14.9.2.2 Kläranlage Salmorth	95
14.9.2.3 Abwasserstatistik allgemein	95
15. Wirtschaftsförderung und Fremdenverkehr	96
15.1 Wirtschaftsförderung	96
15.1.1 Versicherungspflichtig Beschäftigte	96
15.1.2 Arbeitslosenzahlen im Stadtgebiet	96
15.1.2.1 Arbeitslosenstatistik -Grafik-	97
15.2 Fremdenverkehr	97
15.2.1 Klever Marketing GmbH & Co. KG	97
15.2.2 Informationsmaterialien	98
15.2.3 Veranstaltungen	98
15.2.4 Messen	98
15.2.5 Übernachtungen	99
15.2.6 Besucherzahlen Touristinformation	100
15.2.7 Stadtführungen	101
16. Entwicklung des städtischen Internetangebots – www.kleve.de	103
17. Gleichstellungsstelle	104
17.1 Aufgabenschwerpunkte der Gleichstellungsbeauftragten	104
17.2 Aktuelles im Jahr 2010	104
17.3 Ziele der Gleichstellungsstelle	106

Verwaltungsbericht der Stadt Kleve -Statistisches Jahrbuch- 2010

Impressum

- Herausgeber: Stadt Kleve - Der Bürgermeister -
Interimsrathaus, Landwehr 4 - 6,
47533 Kleve
Telefon: 02821/84-0
Fax: 02821/84-710
e-mail: stadt-kleve@kleve.de
Internet: www.kleve.de
- Redaktion und Layout: Stadt Kleve - Abteilung Rechtswesen -
- Druck: Stadt Kleve - Hausdruckerei -
- Rechtlicher Hinweis: Eine Haftung oder Garantie für die Richtigkeit der zur Verfügung gestellten Informationen wird nicht übernommen. Die Darstellung beinhaltet lediglich einen Überblick über die wesentlichen Schwerpunkte kommunaler Tätigkeit und ist daher nicht als vollständig zu betrachten.
Die Verwendung von Informationen oder Daten wird mit Quellenangabe ausdrücklich zugestanden. Ausgenommen hiervon ist das auf der Umschlagseite abgebildete *Logo*, welches urheberrechtlich geschützt ist und ohne schriftliche Zustimmung der Stadt Kleve weder vervielfältigt noch in anderer Weise genutzt werden darf.
- Internet: Der Verwaltungsbericht steht auch auf der städtischen Internetseite zum Downloaden zur Verfügung (Bürgerportal/Rathaus/Statistisches Jahrbuch).

Kleve, im Dezember 2013



(Brauer)
Bürgermeister

1. Die wichtigsten Ereignisse des Jahres 2010

1.1 Zeittafel

Datum	Ereignis
03.03.2010	4. Klever Jobbörse
20.03.2010	Eröffnung Klever Schuhmuseum
27.03.2010	Einweihung Neubau Seniorenzentrum Herz-Jesu-Kloster
30.04.2010	Grundsteinlegung Hochschule Rhein-Waal
30.04.2010	Eröffnung des Opschlags
11.05.2010	Einweihung des Janusbrunnen
26.05.2010	Unterzeichnung der Kooperationsvereinbarung mit der Gemeinde Dogbo/Benin
04.06.2010	Einweihung Feuerwehrgerätehaus Brienen-Wardhausen
07.06.2010	Unterzeichnung der Konsensvereinbarung zwischen Stadt Kleve und Flächenpool NRW
02.07.2010	Richtfest an der Ganztagsrealschule Hoffmannallee
03.07.2010	Einweihung Feuerwehrgerätehaus Rindern
24.08.2010	Übergabe der Kreuzung Materborner Allee/Querallee/Dorfstraße
04.09.2010	4. Klever Berglauf
22.09.2010	Unterzeichnung der Vereinbarung zum „Virtuellen Gewerbeflächenpool“ aller Kommunen des Kreises Kleve
22.10.2010	1. Trauung in der Schwanenburg
04.11.2010	Verleihung des Klever Unternehmerpreises
09.11.2010	Veranstaltung der Stadt Kleve und des e.V. „Nachbarn ohne Grenzen/Buren zonder grenzen“ zum Gedenken an die Pogromnacht auf dem Synagogenplatz

1.2 Stadtverfassung und Stadtvertretung

1.2.1 Stadtverfassung

Der Rat der Stadt Kleve hat im Jahre 2010 folgende Satzungen, Satzungsänderungen und sonstige ortsrechtliche Beschlüsse erlassen¹⁾:

Datum	Beschluss
07.07.2010	Erste Nachtragshaushaltssatzung der Stadt Kleve für das Haushaltsjahr 2010
29.09.2010	Satzung der Stadt Kleve vom 20.12.2010 über eine Verlängerung der Veränderungssperre für den Bereich Stechbahn
15.12.2010	Haushaltssatzung der Stadt Kleve für das Haushaltsjahr 2011
15.12.2010	Satzung vom 17.12.2010 zur Änderung der Hundesteuersatzung der Stadt Kleve vom 04.06.1998, zuletzt geändert durch Satzung vom 20.12.2004
15.12.2010	Satzung der Umweltbetriebe der Stadt Kleve AöR vom 17.12.2010 zur Änderung der Satzung vom 17.09.1991 über die Erhebung von Gebühren für die Abfallentsorgung in der Stadt Kleve
15.12.2010	Satzung der Umweltbetriebe der Stadt Kleve AöR vom 17.12.2010 zur Änderung der Satzung vom 16.12.1988 über die Straßenreinigung und die Erhebung von Straßenreinigungsgebühren in der Stadt Kleve

¹⁾ ohne Bebauungspläne u. Flächennutzungsplanänderungen

1.2.2 Stadtvertretung

1.2.2.1 Fraktionen des Rates der Stadt

Fraktion	Anzahl der Sitze im Rat
CDU	23
SPD	11
FDP	5
Grüne	6
Offene Klever	2
Fraktionslos	1
Bürgermeister	1
Insgesamt:	49

1.2.2.2 Bürgermeister

Hauptamtlicher Bürgermeister:	Theodor Brauer
1. Stellvertreter:	Heinz-Joachim Schmidt (CDU)
2. Stellvertreter:	Dr. Artur Leenders (Bündnis 90/ DIE GRÜNEN)
3. Stellvertreter:	Josef Gietemann (SPD)

1.2.2.3 Sitzungen

Gremium	Zahl der Sitzungen
Rat	9
Hauptausschuss	7
Bau- und Planungsausschuss	7
Vergabeausschuss	13
übrige Ausschüsse	51
Insgesamt	87

1.2.2.4 Stadtverordnete im Rat der Stadt Kleve

<u>Stadtverordnete/r</u>	<u>Fraktion</u>
Ackeren, Barend van	FDP
Angenendt, Brigitte	CDU
Bay, Michael	Bündnis 90/ DIE GRÜNEN
Boskamp, Heinz	SPD
Bungert, Alexander	FDP
Cosar, Heinz-Jörg	CDU
Derksen, Derk	FDP
Döllekes, Fredi	SPD
Driever, Gerd	CDU
Duchac, Axel	Fraktionslos
Duenbostell, Horst	SPD
Fischer, Hans-Albert	CDU
Fischer, Heidi	SPD
Fleskes, Jörg	CDU
Frantz, Alexander	SPD
Garisch, Siegbert	Bündnis 90/ DIE GRÜNEN
Gebing, Wolfgang	CDU
Gietemann, Josef	SPD
Gottfried, Günter	CDU
Heyrichs, Michael	CDU
Hiob, Georg	CDU
Janssen, Udo	CDU
Kanders, Angelika	CDU
Kanders, Josef	CDU
Kepser, Friederike	CDU
Kersten, Sebastian	FDP
Kröll, Annette	CDU
Kumbrink, Michael	SPD
Kuypers, Erwin	CDU
Leenders, Dr. Artur	Bündnis 90/ DIE GRÜNEN
Loosen, Walter (bis 16.12.2010)	SPD
Maaßen, Manfred	CDU
Meyer-Wilmes, Dr. Hedwig	Bündnis 90/ DIE GRÜNEN
Nuy, Erich	CDU
Overkamp, Monika	SPD
Peters, Else (ab 07.07.2010)	Offene Klever
Rambach, Andreas	CDU
Ricken, Edmund	CDU
Rütter, Daniel	FDP
Schmidt, Heinz-Joachim	CDU
Schnütgen, Wiltrud	Bündnis 90/ DIE GRÜNEN
Schweers, Jürgen	CDU
Siebert, Susanne	Bündnis 90/ DIE GRÜNEN
Stemmer, Dieter (bis 30.06.2010)	Offene Klever
Teigelkötter, Friedrich	CDU
Tekath, Petra	SPD
Verhoeven, Werner	CDU
Welberts, Stefan	SPD
Zigan, Paul	Offene Klever

2. Stadtgebiet und Naturverhältnisse

2.1 Fläche der Stadt Kleve



2.2 Lage der Stadt Kleve

- 2.2.1 östlichster Punkt des Stadtgebietes
51 Grad 48 Min. nördlicher Breite
6 Grad 15 Min. östlicher Länge
- 2.2.2 südlichster Punkt des Stadtgebietes
51 Grad 44 Min. nördlicher Breite
6 Grad 6 Min. östlicher Länge
- 2.2.3 westlichster Punkt des Stadtgebietes
51 Grad 51 Min. nördlicher Breite
6 Grad 2 Min. östlicher Länge
- 2.2.4 nördlichster Punkt des Stadtgebietes
51 Grad 52 Min. nördlicher Breite
6 Grad 4 Min. östlicher Länge

2.3 Höhenlage der Stadt Kleve

- 2.3.1 höchster Punkt 106,0 m über NN (Klevert Berg/Aussichtsturm)
2.3.2 tiefster Punkt 11,4 m über NN (Düffelt)

2.4 Größte Ausdehnung der Stadt Kleve

- 2.4.1 Ost – West 14,4 km
2.4.2 Nord – Süd 14,8 km

2.5 Länge der Stadtgrenze der Stadt Kleve 61,00 km

2.6 Gebietsgröße der Stadt Kleve 97,79 km²

2.7 Länge der Straßen in der Stadt Kleve nach Ortsteilen

Ortsteil	Bundesstr.	Landstr.	Kreisstr.	Stadtstr.	insgesamt
	km				
Bimmen	0,000	0,000	1,400	3,320	4,720
Brienen	0,000	0,430	0,000	7,704	8,134
Donsbrüggen	2,545	0,000	1,240	8,893	12,678
Düffelward	0,000	0,000	1,450	5,871	7,321
Griethausen	0,000	2,030	0,000	4,618	6,648
Keeken	0,000	0,000	5,050	21,293	26,343
Kellen	5,750	2,370	2,500	32,629	43,249
Kleve	4,365	3,200	3,550	63,606	74,721
Materborn	0,000	1,460	3,050	37,318	41,828
Reichswalde	0,000	3,840	0,000	14,656	18,496
Rindern	0,650	0,000	3,730	19,444	23,824
Salmorth	0,000	0,950	0,000	9,500	10,450
Schenkensch.	0,000	0,000	0,000	0,700	0,700
Warbeyen	3,050	3,475	1,000	19,805	27,330
Wardhausen	0,000	0,000	0,000	7,610	7,610
insgesamt	16,360	17,755	22,970	256,967	314,052

2.8 Nutzung des Stadtgebietes

	Fläche					
	31.12.2000		31.12.2010		Veränderung gegenüber 31.12.00	
	ha	%	ha	%	ha	%
2.8.1 Bebaute Flächen (Gebäude- u. Hofflächen, Hausgärten)	1.357	13,88	1.437	14,69	80	5,90
2.8.2 Straßen, Wege, Parkplätze u. gärtnerisch genutzte Flächen (Acker- u. Gartenland, Wiesen u. Weiden)	6.058	61,95	5.825	59,57	-233	-3,85
2.8.3 Waldflächen	1.675	17,13	1.686	17,24	11	0,66
2.8.4 Wasserflächen	541	5,53	526	5,38	-15	-2,77
2.8.5 Sonstige Flächen	148	1,51	305	3,12	157	106,08
Insgesamt	9.779	100,00	9.779	100,00	0	0,00

2.9 Gebietsgröße und Bevölkerungsdichte nach Ortsteilen

Ortsteil	Fläche am 31.12.2010		Einwohner je km ² am		
	km ²	%	31.12.10	31.12.09	31.12.08
Bimmen	2,09	2,14	80	79	80
Brienen	2,15	2,20	175	172	177
Donsbrüggen	4,45	4,55	343	348	343
Düffelward	2,71	2,77	229	228	233
Griethausen	1,52	1,55	801	804	836
Keeken	9,87	10,09	78	80	79
Kellen	11,25	11,50	657	654	651
Kleve	8,18	8,36	2.533	2.537	2.535
Materborn	18,84	19,26	582	582	589
Reichswalde	5,13	5,25	440	419	397
Rindern	6,73	6,88	404	401	399
Salmorth	10,72	10,96	3	3	3
Schenkenschanz	0,38	0,39	101	105	108
Warbeyen incl. Hurendeich	11,63	11,89	66	65	64
Wardhausen	2,15	2,20	100	98	93
insgesamt	97,80	100,00	510	508	508

3. Bevölkerung

3.1 Langfristige Bevölkerungsentwicklung

Stichtag	männlich	weiblich	insgesamt	Stichtag	männlich	weiblich	insgesamt
1815	0	0	6517	31.12.1963	0	0	22503
1832	0	0	6990	31.12.1964	0	0	22601
1867	0	0	9209	31.12.1965	0	0	22675
¹ 1898	0	0	11224	31.12.1966	0	0	22838
² 1898	0	0	13724	31.12.1967	0	0	22893
1906	0	0	16500	31.12.1968	0	0	22805
01.12.1910	9053	9082	18135	¹ 30.06.1969	0	0	22802
1911	0	0	18465	² 31.12.1969	0	0	45283
1912	0	0	18711	31.12.1970	21592	24083	45675
1913	0	0	19173	31.12.1971	21375	23729	45104
1914	0	0	19687	31.12.1972	21642	24023	45665
1915	0	0	20057	31.12.1973	21588	24094	45682
³ 01.12.1916	7633	9139	16772	31.12.1974	21636	24090	45726
05.12.1917	8773	8639	17412	31.12.1975	21631	23994	45625
1918	0	0	17284	31.12.1976	21550	23932	45482
08.10.1919	9273	8940	18213	31.12.1977	21609	23987	45596
1920	0	0	19453	31.12.1978	21569	24019	45588
1921	0	0	19974	31.12.1979	21605	24095	45700
1922	0	0	20250	31.12.1980	21787	24112	45899
1923	0	0	20250	31.12.1981	21877	24187	46064
1924	0	0	20567	31.12.1982	21725	24022	45747
16.06.1925	9795	10701	20496	31.12.1983	21692	24000	45692
1926	0	0	20940	31.12.1984	21735	23985	45720
1930	0	0	21561	31.12.1985	21768	24035	45803
1933	0	0	22374	31.12.1986	21777	24037	45814
1935	0	0	22419	31.12.1987	21862	23958	45820
1936	0	0	22320	31.12.1988	21919	23983	45902
1937	0	0	22301	31.12.1989	22304	24275	46579
01.04.1939	0	0	21784	31.12.1990	22692	24499	47191
15.05.1945	0	0	6149	31.12.1991	22825	24623	47448
19.07.1945	0	0	13280	31.12.1992	22970	24910	47880
01.10.1945	0	0	17866	31.12.1993	23262	25186	48448
01.04.1946	0	0	23327	31.12.1994	23312	25245	48557
01.04.1947	0	0	25077	31.12.1995	23282	25359	48641
01.04.1948	0	0	25962	31.12.1996	23576	25482	49058
01.04.1949	0	0	27401	31.12.1997	23536	25447	48983
01.04.1950	0	0	28740	31.12.1998	23440	25404	48844
01.04.1951	0	0	30138	31.12.1999	23475	25414	48889
⁴ 1952	0	0	30424	31.12.2000	23544	25382	48926
⁵ 01.04.1952	0	0	18642	31.12.2001	23783	25549	49332
01.04.1953	0	0	18769	31.12.2002	23848	25550	49398
01.04.1954	0	0	19357	31.12.2003	23900	25539	49439
01.04.1955	0	0	19676	31.12.2004	24002	25620	49622
01.04.1956	0	0	19939	31.12.2005	23967	25525	49492
01.04.1957	0	0	20191	31.12.2006	24023	25511	49534
01.04.1958	0	0	20561	31.12.2007	24173	25539	49712
01.04.1959	0	0	20811	31.12.2008	24135	25534	49669
31.12.1960	0	0	21129	31.12.2009	24205	25481	49686
31.12.1961	0	0	21845	31.12.2010	24314	25480	49794
31.12.1962	0	0	21967				

¹ vor der Eingemeindung ² nach der Eingemeindung ³ Kriegsverluste ⁴ vor der Ausgemeindung ⁵ nach der Ausgemeindung

3.1.1 Langfristige Bevölkerungsentwicklung - Grafik -

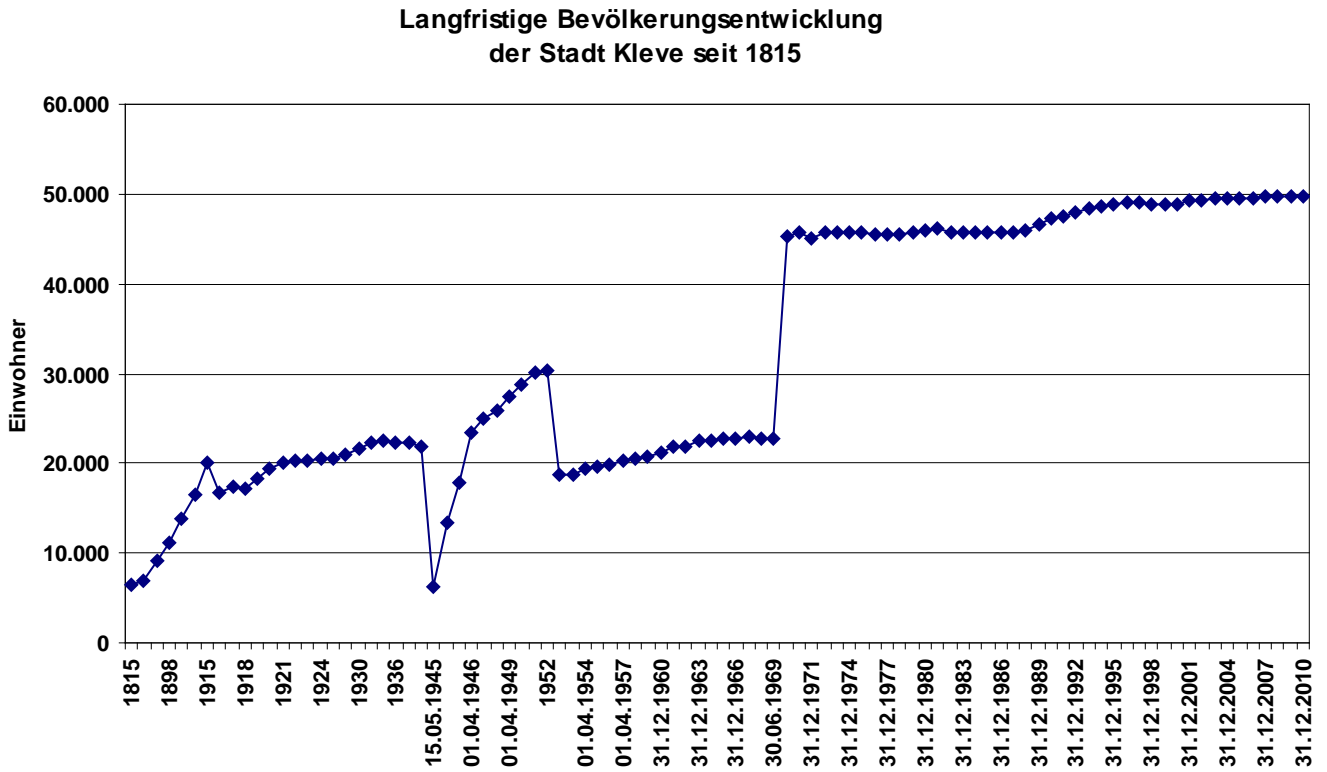

3.2 Altersstruktur in der Stadt Kleve - Grafik -

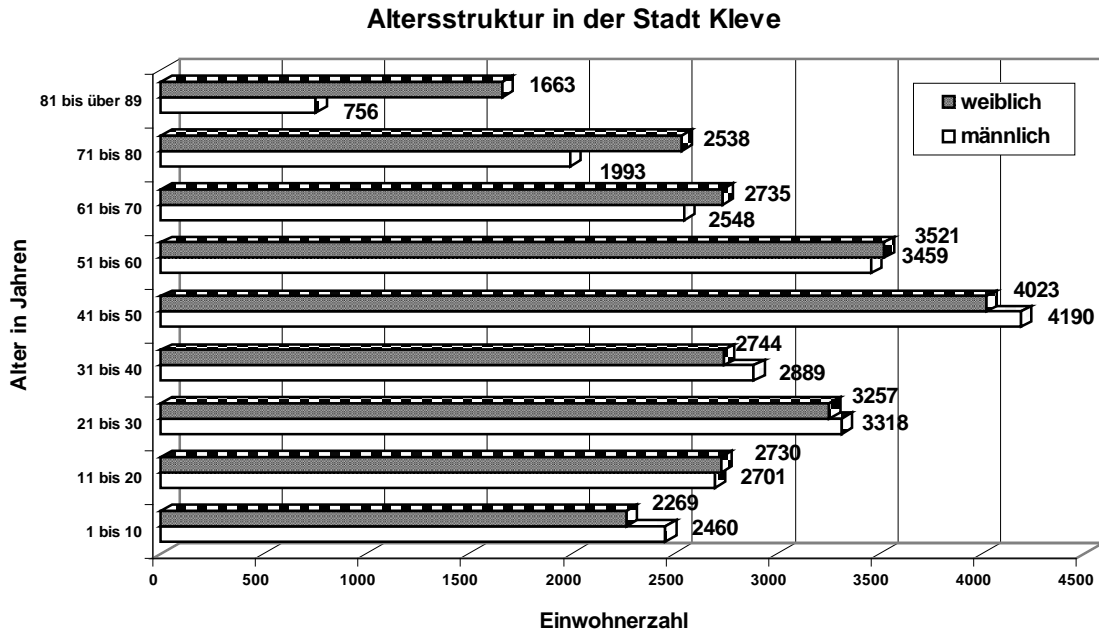

3.3 Bevölkerung nach Ortsteilen

Ortsteil	Wohnbevölkerung am			
	31.12.2009	31.12.2010		
	insgesamt	männlich	weiblich	insgesamt
Bimmen	165	77	90	167
Brienen	370	199	177	376
Donsbrüggen	1.547	733	790	1.523
Düffelward	617	315	306	621
Griethausen	1.222	601	616	1.217
Keeken	788	393	381	774
Kellen	7.354	3.610	3.775	7.385
Kleve	20.752	10.106	10.580	20.686
Materborn	10.957	5.247	5.707	10.954
Reichswalde	2.147	1.120	1.138	2.258
Rindern	2.700	1.315	1.402	2.717
Salmorth	30	19	15	34
Schenkenschanz	105	53	48	101
Warbeyen	754	415	352	767
Wardhausen	210	111	103	214
insgesamt	49.718	24.314	25.480	49.794

3.3.1 Bevölkerungszahlen der Ortsteile - Grafik -

Bevölkerungszahlen der Ortsteile
Stand: 31.12.2010

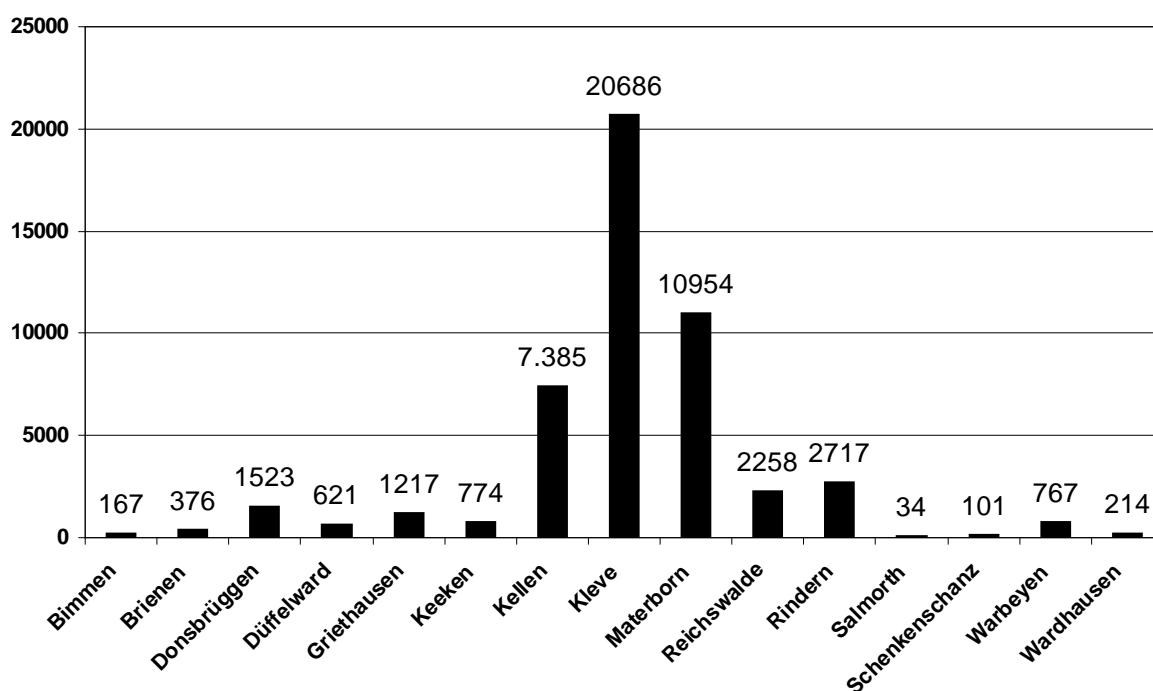

3.4 Bevölkerung nach Familienständen

Ortsteil	Bevölkerung nach Familienständen							
	ledig		verheiratet		geschieden		verwitwet	
	männl.	weibl.	männl.	weibl.	männl.	weibl.	männl.	weibl.
Bimmen	31	27	43	45	2	2	1	16
Brienen	76	63	99	95	17	6	5	11
Donsbrüggen	280	262	399	401	35	37	17	90
Düffelward	131	110	157	157	19	16	8	23
Griethausen	225	193	307	301	45	33	23	87
Keeken	176	145	178	171	28	20	11	45
Kellen	1.584	1.353	1.680	1.657	245	306	101	457
Kleve	4.784	4.042	4.104	4.049	891	1.095	306	1.377
Materborn	2.169	2.003	2.653	2.661	289	416	136	625
Reichswalde	452	387	595	595	52	57	19	98
Rindern	518	490	682	672	79	94	32	145
Salmorth	7	4	10	10	0	0	0	1
Schenkenschanz	21	13	27	23	1	5	4	7
Warbeyen	183	27	193	177	25	18	14	30
Wardhausen	45	33	61	60	3	3	2	7
insgesamt	10.682	9.252	11.188	11.074	1.731	2.108	679	3.019

3.5 Kinder je Familie

	Familien mit Kindern bis zu 18 Jahren im Familien-Verband					
	ohne Kinder	1 Kind	2 Kinder	3 Kinder	4 Kinder	über 4 Kinder
Kleve	17.160	1.948	1.039	379	113	43
insgesamt	40.496	4.742	3.288	947	229	92

3.6 Wohnsitzenverhältnisse

Ortsteil	Einwohner nach Wohnsitzen					
	Einwohner		Nebenwohnsitz innerhalb		Mehrere Wo. Si. innerhalb	
	männl.	weibl.	männl.	weibl.	männl.	weibl.
Bimmen	77	90	3	1	0	0
Brienen	199	177	5	4	0	0
Donsbrüggen	733	790	10	7	0	0
Düffelward	315	306	3	2	0	0
Griethausen	601	616	7	9	0	0
Keeken	393	381	9	2	0	0
Kellen	3.610	3.775	70	59	2	1
Kleve	10.106	10.580	229	216	6	13
Materborn	5.247	5.707	95	79	4	2
Reichswalde	1.120	1.138	23	17	1	0
Rindern	1.315	1.402	23	35	0	0
Salmorth	19	15	0	0	0	0
Schenkenschanz	53	48	2	1	0	0
Warbeyen	415	352	7	7	0	0
Wardhausen	111	103	0	2	0	0
insgesamt	24.314	25.480	486	441	13	16

3.7 Konfessionen

Ortsteil	Einwohner nach Konfessionen						
	Einwohnerzahl Ort - davon	katholisch		evangelisch		sonstige	
		Anzahl	%	Anzahl	%	Anzahl	%
Bimmen	167	122	73,05	13	7,78	32	19,16
Brienen	376	281	74,73	32	8,51	63	16,76
Donsbrüggen	1.523	1.129	74,13	135	8,86	259	17,01
Düffelward	621	458	73,75	64	10,31	99	15,94
Griethausen	1.217	940	77,24	128	10,52	149	12,24
Keeken	774	558	72,09	78	10,08	138	17,83
Kellen	7.385	4.747	64,28	1.113	15,07	1.525	20,65
Kleve	20.686	12.276	59,34	3.367	16,28	5.043	24,38
Materborn	10.954	6.769	61,79	1.864	17,02	2.321	21,19
Reichswalde	2.258	1.503	66,56	340	15,06	415	18,38
Rindern	2.717	1.911	70,33	350	12,88	456	16,78
Salmorth	34	23	67,65	6	17,65	5	14,71
Schenkenschanz	101	60	59,41	28	27,72	13	12,87
Warbeyen	767	532	69,36	73	9,52	162	21,12
Wardhausen	214	169	78,97	25	11,68	20	2,61
insgesamt	49.794	31.478	63,22	7.616	15,30	10.700	21,49

3.8 Ausländer

3.8.1 Ausländer nach Ortsteilen

Ortsteil	Ausländer unter der Wohnbevölkerung						
	Deutsche Einwohner			Ausländer			
	männlich	weiblich	insgesamt	männlich	weiblich	insgesamt	in %
Bimmen	62	67	129	15	23	38	22,75
Brienen	186	164	350	13	13	26	6,91
Donsbrüggen	610	679	1.289	123	111	234	15,36
Düffelward	287	284	571	28	22	50	8,05
Griethausen	561	577	1.138	40	39	79	6,49
Keeken	308	285	593	85	96	181	23,39
Kellen	3220	3497	6.717	390	278	668	9,05
Kleve	8701	9352	18.053	1405	1228	2.633	12,73
Materborn	4761	5292	10.053	486	415	901	8,23
Reichswalde	1023	1054	2.077	97	84	181	8,02
Rindern	1170	1261	2.431	145	141	286	10,53
Salmorth	16	14	30	3	1	4	11,76
Schenkenschanz	48	44	92	5	4	9	8,91
Warbeyen	337	297	634	78	55	133	17,34
Wardhausen	95	98	193	16	5	21	9,81
insgesamt	21.385	22.965	44.350	2.929	2.515	5.444	10,93

3.8.2 Ausländer nach Staatsangehörigkeit

Staatsangehörigkeit	Ausländer am					
	31.12.2010			31.12.2009		
	männlich	weiblich	Gesamt	männlich	weiblich	Gesamt
Europäische Union						
Belgien	8	12	20	7	11	18
Bulgarien	10	15	25	6	12	18
Dänemark	0	1	1	0	1	1
Estland	0	0	0	0	0	0
Finnland	1	3	4	1	4	5
Frankreich	6	12	18	9	14	23
Griechenland	39	35	74	39	30	69
Großbritannien	42	10	52	38	10	48
Irland	1	2	3	1	1	2
Italien	75	47	122	78	54	132
Lettland	0	3	3	0	4	4
Litauen	2	4	6	2	5	7
Luxemburg	3	0	3	3	0	3
Malta	0	0	0	0	0	0
Niederlande	1696	1253	2938	1623	1232	2831
Österreich	20	15	35	22	13	35
Polen	379	387	766	290	330	620
Portugal	7	8	15	8	9	17
Rumänien	23	30	53	20	29	49
Schweden	1	3	4	1	5	6
Slowakei	21	9	30	19	8	27
Slowenien	2	4	6	3	4	7
Spanien	22	33	55	19	35	54
Tschechien	6	5	11	6	4	10
Ungarn	11	12	23	7	5	12
Zypern	0	0	0	1	0	1
EU gesamt	2375	1903	4278	2203	1820	4023
Albanien	5	3	8	6	3	9
Armenien	6	4	10	2	1	3
Aserbaidshan	1	1	2	0	1	1
Bosnien u. Herzegowina	14	13	27	16	13	29
Georgien	2	2	4	1	2	3
Kasachstan	10	20	30	11	19	30
Kirgisistan	1	4	5	1	4	5
Kosovo	20	14	34	15	12	27
Kroatien	11	16	27	11	14	25
Mazedonien	4	3	7	5	4	9
Moldau	0	1	1	0	1	1
Montenegro	2	1	3	2	1	3
Norwegen	1	1	2	0	1	1

Staatsangehörigkeit	Ausländer am					
	31.12.2010			31.12.2009		
	männlich	weiblich	Gesamt	männlich	weiblich	Gesamt
Russische Föderation	24	55	79	25	53	78
Schweiz	7	15	22	8	18	26
Serbien	99	65	164	70	66	136
Türkei	115	121	236	127	114	241
Ukraine	9	18	27	11	21	32
Weißrussland	1	7	8	3	8	11
Europa gesamt	2707	2267	4974	2517	2176	4693
Afrika						
Ägypten	1	0	1	0	0	0
Äthiopien	2	0	2	2	0	2
Algerien	3	0	3	4	0	4
Angola	0	1	1	0	1	1
Burkina Faso	1	0	1	1	0	1
Burundi	1	0	1	1	0	1
Cote d. Ivo	2	1	3	2	0	2
Eritrea	0	0	0	0	0	0
Gambia	0	2	2	1	2	3
Ghana	1	2	3	1	2	3
Guinea	6	6	12	3	4	7
Kamerun	1	3	4	3	5	8
Kenia	0	0	0	1	1	2
Kongo, Demo. Republik	0	0	0	1	1	2
Kongo, Republik	2	0	2	2	0	2
Lesotho	0	1	1	0	1	1
Liberia	1	0	1	0	0	0
Libyen	2	1	3	2	1	3
Madagaskar	0	1	1	0	1	1
Marokko	18	15	33	15	10	25
Mauretanien	0	1	1	0	0	0
Nigeria	5	2	7	5	2	7
Senegal	1	0	1	0	0	0
Sierra Leone	1	1	2	1	1	2
Somalia	0	0	0	0	0	0
Südafrika	0	2	2	0	0	0
Sudan	1	0	1	1	0	1
Tansania	0	0	0	0	1	1
Togo	7	2	9	6	2	8
Tunesien	2	1	3	2	1	3
Übriges Afrika	1	0	1	1	0	1
Uganda	1	1	2	1	1	2
Zaire	0	0	0	0	0	0
Afrika gesamt	60	43	103	56	37	93
Amerika (Nord, Mittel, Süd)						

Staatsangehörigkeit	Ausländer am					
	31.12.2010			31.12.2009		
	männlich	weiblich	Gesamt	männlich	weiblich	Gesamt
Argentinien	1	1	2	0	0	0
Bolivien	0	0	0	0	0	0
Brasilien	3	8	11	4	6	10
Chile	2	0	2	1	0	1
Dominikanische Republik	0	5	5	0	2	2
Jamaika	0	2	2	0	2	2
Kanada	1	1	2	2	1	3
Kolumbien	0	3	3	0	3	3
Kuba	2	4	6	2	4	6
Mexiko	1	1	2	0	0	0
Paraguay	0	1	1	0	1	1
Peru	1	9	10	1	8	9
Suriname	0	0	0	1	0	1
USA	13	12	25	12	9	21
Venezuela	0	2	2	0	3	3
Amerika gesamt	24	49	73	23	39	62
Asien						
Afghanistan	3	4	7	3	5	8
Bangladesch	2	0	2	1	0	1
China	10	11	21	6	10	16
Indien	4	6	10	4	6	10
Irak	32	22	54	34	24	58
Iran	7	9	16	11	8	19
Israel	3	3	6	3	3	6
Japan	1	1	2	3	0	3
Jordanien	2	0	2	1	1	2
Kambodscha	1	1	2	1	1	2
Korea (Rep)	0	0	0	0	0	0
Libanon	9	3	12	8	6	14
Malaysia	0	1	1	0	1	1
Pakistan	10	11	21	9	10	19
Philippinen	0	9	9	0	6	6
Singapur	0	1	1	0	1	1
So.- Asi- Sta.	0	0	0	0	0	0
Sri Lanka	5	7	12	7	10	17
Syrien	11	16	27	6	14	20
Taiwan	0	2	2	0	1	1
Thailand	2	16	18	2	16	18
Usbekistan	1	2	3	1	2	3
Vietnam	5	6	11	3	3	6
Asien gesamt	108	131	239	103	128	231
Australien gesamt	0	3	3	0	3	3

Staatsangehörigkeit	Ausländer am					
	31.12.2010			31.12.2009		
	männlich	weiblich	Gesamt	männlich	weiblich	Gesamt
Staatenlos	18	16	34	19	15	34
ungeklärt	12	9	21	11	10	21
Ausländer gesamt	2929	2515	5444	2729	2408	5137
in % der Gesamtbevölkerung	12,05	9,87	10,93	11,27	9,44	10,33

3.9 Bevölkerungsbewegung nach Ortsteilen

Ortsteil	Geburten	Todesfälle	Geb./Sterbe. Diff.	Zuzüge		Wegzüge	Bevölkerung Gewinn/Verlust (-)
				aus BRD	aus Ausland		
Bimmen	2	3	-1	8	4	9	2
Brienen	3	3	0	31	5	30	6
Donsbrüggen	7	14	-7	50	26	93	-24
Düffelward	7	3	4	29	7	36	4
Griethausen	9	16	-7	78	25	101	-5
Keeken	5	15	-10	40	19	63	-14
Kellen	57	94	-37	526	162	620	31
Kleve	202	269	-67	1.492	523	2.014	-66
Materborn	81	121	-40	688	137	788	-3
Reichswalde	14	18	-4	197	34	116	111
Rindern	25	19	6	175	33	197	17
Salmorth	0	0	0	4	0	0	4
Schenkensch.	0	1	-1	4	0	7	-4
Warbeyen	6	4	2	37	36	62	13
Wardhausen	1	1	0	8	1	5	4
insgesamt	419	581	-162	3.367	1.012	4.141	76

3.10 Geburten

3.10.1 Lebendgeborene nach dem Geschlecht

Geschlecht	Geburten		
	2010	2009	2008
männlich	332	365	370
weiblich	288	322	377
insgesamt	620	687	747

3.11 Sterbefälle

3.11.1 Gestorbene nach Geburtsjahrgängen

Geburtsjahrgang	Gestorbene			
	männlich	weiblich	insgesamt	%
	Zahl			
2006-2010	1	6	7	1,16
2001-2005	0	0	0	0,00
1994-2000	0	1	1	0,17
1989-1993	0	0	0	0,00
1984-1988	0	1	1	0,17
1980-1983	0	0	0	0,00
1969-1979	4	3	7	1,16
1959-1968	9	3	12	1,99
1949-1958	18	9	27	4,47
1939-1948	44	16	60	9,93
1929-1938	95	79	174	28,81
1919-1928	86	152	238	39,40
1909-1918	17	58	75	12,42
1899-1908	0	2	2	0,33
1889-1898	0	0	0	0,00
insgesamt	274	330	604	100,00

3.11.2 Todesart

Todesart	Gestorbene 2010				dagegen			
	männlich	weiblich	insgesamt	%	2009		2008	
	Zahl				Zahl	%	Zahl	%
natürlicher Tod	240	314	554	91,722	513	89,53	558	92,69
Unfalltod	1	0	1	0,1656	6	1,05	5	0,83
Selbstmord	4	1	5	0,8278	3	0,52	5	0,83
Mord	0	0	0	0	1	0,17	0	0,00
nicht aufgeklärt	29	15	44	7,2848	50	8,73	34	5,65
insgesamt	274	330	604	100	573	100,00	602	100,00

Hinweis: Die Zahl der nicht aufgeklärten Todesfälle bezieht sich auf den Zeitpunkt des Todes der Verstorbenen. Inwieweit durch die Ermittlungen der Staatsanwaltschaft als Todesursache der natürliche Tod letztendlich festgestellt werden konnte, entzieht sich den Kenntnissen des Standesamtes.

3.11.3 Staatsangehörigkeit

Staats- angehörig- keit	Gestorbene 2010				dagegen			
	männlich	weiblich	insgesamt		2009		2008	
	Zahl			%	Zahl	%	Zahl	%
Deutschland	250	313	563	93,21	541	94,42	568	94,35
Niederlande	19	12	31	5,13	28	4,89	27	4,49
sonstige	5	5	10	1,66	4	0,70	7	1,16
insgesamt	274	330	604	100,00	573	100,00	602	100,00

3.12 Eheschließungen

3.12.1 Eheschließungen nach dem Familienstand vor der Heirat

bisheriger Familien- stand des Ehemannes	bisheriger Familienstand der Ehefrau								
	2010					dagegen			
	ledig	ver- witwet	ge- schieden	zusammen		2009		2008	
Zahl				%	Zahl	%	Zahl	%	
ledig	109	3	19	131	70,05	131	64,85	132	65,35
verwitwet	0	0	6	6	3,21	8	3,96	6	2,97
geschieden	20	0	30	50	26,74	63	31,19	64	31,68
insgesamt	129	3	55	187	100,00	202	100,00	202	100,00

3.12.2 Eheschließungen nach den Geburtsjahren

Geburts- jahrgang	Ehemann	Ehefrau	insgesamt	
	Zahl		Zahl	%
1991-1994	3	8	11	2,94
1986-1990	11	17	28	7,49
1981-1985	41	62	103	27,54
1971-1980	71	46	117	31,28
1961-1970	33	31	64	17,11
1951-1960	19	16	35	9,36
1941-1950	5	5	10	2,67
1931-1940	2	2	4	1,07
1921-1930	2	0	2	0,53
insgesamt	187	187	374	100,00

3.12.3 Staatsangehörigkeit der Eheleute

Staatsangehörigkeit des Ehemannes	Staatsangehörigkeit der Ehefrau							
	2010				dagegen			
	Deutschland	Ausland	zusammen		2009		2008	
			Zahl	%	Zahl	%	Zahl	%
Deutschland	141	18	159	85,0	177	87,6	173	85,6
Ausland	19	9	28	15,0	25	12,4	29	14,4
insgesamt	160	27	187	100	202	100	202	100

3.13 Lebenspartnerschaften nach dem Lebenspartnerschaftsgesetz

Begründung von Lebenspartnerschaften	2010	2009	2008
männliche Lebenspartner	2	1	1
weibliche Lebenspartnerinnen	5	2	1
insgesamt	7	3	2

In den Jahren 2001 – 2007 wurden folgende Partnerschaften geschlossen:

Begründung von Lebenspartnerschaften	männliche Lebenspartner	weibliche Lebenspartnerinnen	Zahl
2001 – 2007	8	10	18

Seit 2001 sind somit 30 Lebenspartnerschaften geschlossen worden.

3.14 Standesamtsstatistik - Grafik -

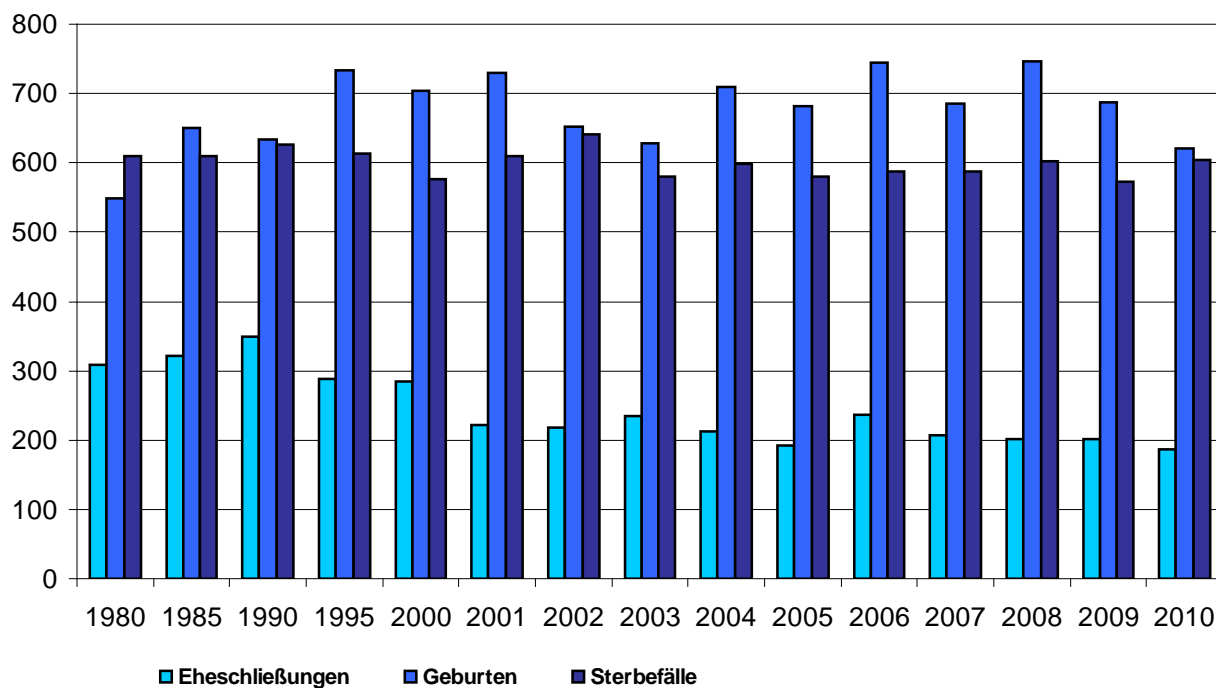
Standesamts-Statistik der Stadt Kleve
1980 bis 2010

4. Hauptverwaltung, Organisation, Personalwesen, Stadtarchiv, Bürgerbüro und Wahlen

4.1 Zentrale ADV-Unterstützung/ Technikunterstützte Informationsverarbeitung (TUIV)

Schwerpunkt der Tätigkeiten im Bereich der Technikunterstützten Informationsverarbeitung (TUIV) war im Berichtszeitraum neben dem „Tagesgeschäft“ wie Wartung der Hard- und Software, die Optimierung der Systemumgebung durch u.a. Virtualisierung der Serverlandschaft.

4.1.1 Beschaffungen

Zur Einrichtung und Ergänzung neuer TUIV-Arbeitsplätze, aber auch als Ersatz für defekte Geräte wurden in 2010 folgende Hardwarebeschaffungen getätigt: 7 Notebooks, 56 PCs, 37 Monitore, 50 Drucker (38 Lexmark Laserdrucker E260dn, 11 Farbdrucker, 1 Quittungsdrucker), 10 Scanner (9 Flachbettscanner, 1 Dokumentenscanner), 1 USV, 12 Platten für einen Plattenstapel, 1 Switch.

Insgesamt wurden 15 zusätzliche Arbeitsplätze eingerichtet (1 bei 10.4, 1 bei 14, 1 bei 20.1, 1 bei 51, 1 bei der Vergabestelle, 2 bei WfG, 3 bei USK, 1 bei Grundschule Karl-Leisner, 1 bei 10.2/TUIV, 1 bei Kita Kleeblatt, 1 bei Kita Morgenstern, 1 bei Kita Zauberfarben).

4.1.2 Installation von Verfahren

Es wurden u.a. folgende Verfahren installiert:

- Installation des Schul-, Kultur- und Sportstättenverwaltungsprogramms „Skubis“ Version 14.1 an 2 Clients und auf einem SQL-Server für FB 40
- Installation des Statistik-Moduls zu Skubis
- Installation SchildNRW unter Windows 7
- Installation MuseumPlus unter Windows 7
- Einrichtung der virtuellen Konsole vSphere
- Installation PC BAT/TVöD 2011 für 10.3
- Einrichtung von JUGIS-UVG bei 50
- Einrichtung von Kommunal2000 Fehlbelegerprogramm bei 50.3
- Umstellung des Wohngeldverfahrens auf die Citrix-Version,
- Umstellung ProBAUG Baugenehmigungsverfahren auf Citrix

Neben der Installation von neuen Verfahren wurden bestehende Verfahren immer wieder auf den neuesten Stand upgedated. So z.B.:

- Netbau Clients auf Version 6.10.2
- MuseumPlus Update,
- KIRP-Update auf allen Anwendungsservern
- ProBAUG-Update Gebührenberechnung
- Update des Lotus Domino Servers auf Version 8.5.1
- Beginn der Umstellung von Lotus Notes Client 6.5 auf Lotus Notes 8.5
- Beginn der Umstellung auf ein neues Betriebssystem Windows7

4.1.3 Server

Auf den Ende 2009 beschafften VMWare-Servern im Rathaus wurden ESX-Server (Servervirtualisierung) installiert. Anschließend wurden unterschiedliche VMWare-Clients auf Windows Server Basis eingerichtet. Der damalige File- und Anwendungsserver, der DHCP-Server und der DNS-Server wurden auf einen der VMWare-Server migriert. Einrichtung von VMWare-Clients u.a. für Netbau, das Risikomanagement der GSK, Skubis, Symantec-Antivirus und Sametime (Instant-Messaging-Server).

Neben den beiden VMWare-Servern im Rathaus sind am Standort Lindenallee zwei weitere VMWare-Server sowie ein Plattenstapel eingerichtet worden. Die vorhandenen Server (Lotus Domino, File- und Anwendungsserver) wurden auf die VMWare-Server migriert sowie ein Windows-Update-Server (WSUS) und ein Symantec-Antiviren-Server eingerichtet.

Für das Museum Kurhaus wurde Ende 2009 ein neuer Server geliefert. Dieser wurde 2010 in Betrieb genommen. Es wurde eine neue Domäne eingerichtet. Die Daten des alten Servers wurden auf den neuen Server portiert.

Für die Umweltbetriebe der Stadt Kleve wurde ein neuer Server als Ersatz beschafft, installiert und ein eigener Lotus Domino Server eingerichtet.

4.1.4 Sekundärnetz

Aufgrund der gestiegenen Netzlast zwischen dem Rathaus und dem Standort Lindenallee wurde die Leitung von 2 Mbit auf 2x 5 Mbit aufgestockt.

4.1.5 Schulung von Mitarbeiterinnen und Mitarbeitern

Im Jahr 2010 besuchten die Bediensteten die nachfolgenden fachspezifischen Schulungen. Dabei wurden 47 Mitarbeiter/innen an 87,5 Seminartagen geschult:

2 Mitarbeiter	an 4 Tagen	VM-Ware Infrastruktur 3
1 Mitarbeiter	an 2 Tagen	Einführung in die Sachbearbeitung ProBAUG
1 Mitarbeiter	an 3 Tagen	Tastschreiben am PC
2 Mitarbeiter/in	an 1 Tag	Kitathek Professional 5.0 – Grundlagen für Anwender mit Auffrischungsbedarf
1 Mitarbeiter	an 3 Tagen	MESO – Einwohnerwesen - Sachbearbeiter
2 Mitarbeiter/in	an 2 Tagen	Virtuelle Poststelle – JULIA Mailoffice für lokale Administratoren
2 Mitarbeiter/in	an 4 Tagen	Symantec Endpointprotection
1 Mitarbeiterin	an 12 Tagen	SAP Kommunalmaster – Key-User-Schulung
2 Mitarbeiter/in	an 2 Tagen	LOGA etat-pro
4 Mitarbeiter/in	an 4 Tagen	SIDOUN Netbau - Grundlagen
1 Mitarbeiter	an 3 Tagen	LOGA -Abrechnung
1 Mitarbeiter	an 2 Tagen	eGovernment-Suite 1.1/Administration Modul 1
1 Mitarbeiter	an 3 Tagen	eGovernment-Suite 1.1/Administration Modul 2

2 Mitarbeiter	an 4 Tagen	eGovernment-Suite 1.1/Administration Modul 3
1 Mitarbeiter	an 3 Tagen	Lotus Notes Domino Designer Fund
5 Mitarbeiter/in	an 5 Tagen	LOGA-Abrechnung Workshop
2 Mitarbeiter	an 6 Tagen	Workflowentwicklung mit eGovernmentSuite/VIA
1 Mitarbeiterin	an 3 Tagen	SAP Kommunalmaster Modul Zahlungsverkehr
5 Mitarbeiter/in	an 2,5 Tagen	KSC-Umgang mit dem Selfservice-AUTISTA
1 Mitarbeiterin	an 1,5 Tagen	LN Domino R8.5 Systemadministration für Umsteiger
2 Mitarbeiter	an 2 Tagen	GIS Fachschale Syncro Kanal - Erweiterung
3 Mitarbeiter/in	an 1,5 Tagen	MESO – neuer Personalausweis
1 Mitarbeiterin	an 1 Tag	InDesign und Photoshop
1 Mitarbeiter	an 4 Tagen	IT Grundlagen und Einführung Elektrotechnik
1 Mitarbeiter	an 3 Tagen	LN Domino Lotus Script
3 Mitarbeiter/in	an 6 Tagen	Kommunal 2000 Allgemeines zum Verfahren und Gebäude-/Objektverwaltung

4.1.6 Entwicklung der TUIV- Arbeitsplätze

Entwicklung der TUIV-Arbeitsplätze

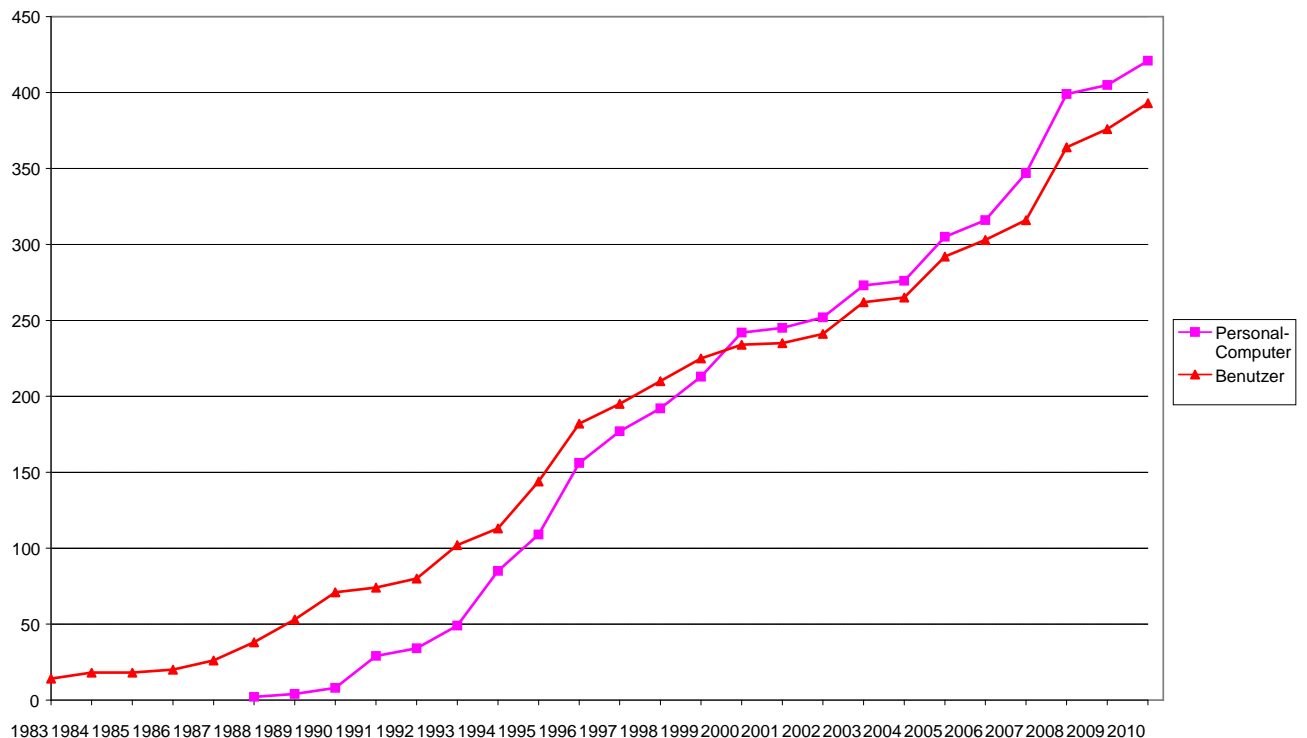

4.2 Organisation

4.2.1 Strategische Ziel- und Maßnahmeplanung der Stadt Kleve 2010

Die Ergebnisse der Strategischen Zielplanung wurden auf der Fachbereichsleitertagung vorgestellt. Die weitere Verfahrensweise wurde beschlossen und als Rundschreiben an die betroffenen Fachbereichsleiter gesandt. Die Fachbereichsleiter sollen den zuständigen Dezernenten quartalsweise ein Feedback nach der Ampelmethode über den Stand ihrer Projektziele geben. Diese sollen das Feedback nur in Form der Ampelsymbole "grün, orange oder rot" an 10.4 weiterleiten.

Das entsprechende Feedback der Fachbereiche wurde quartalsweise nachgehalten und dem Verwaltungsvorstand vorgelegt.

4.2.2 Einrichtung einer Zentralen Vergabestelle

Bereits vor der Einrichtung der Vergabestelle wurde geregelt, die Angebote im Rahmen der freihändigen Vergaben künftig beim Fachbereich 14 zu sammeln und dort zentral zu öffnen. Das Verfahren wurde zum 01.03.2010 geändert.

Nach Gesprächen mit den betroffenen Fachbereichen wurde die Vergabestelle zum 01.10.2010 eingerichtet und sollte zum 01.01.2011 den Betrieb aufnehmen.

Sie wurde im Raum 233 in der 2. Etage eingerichtet. Telefonisch sind die Mitarbeiterinnen dort unter der Rufnummer 325 zu erreichen. Die Vergabestelle wird organisatorisch 32 als 32.4 zugeordnet.

4.2.3 Organisationsberatung Fachbereich 51, Allgemeiner Sozialer Dienst (ASD)

Im Rahmen der Organisationsberatung wurde entschieden, auch den Bereich der Beistand- und Vormundschaften zu prüfen. Die Aufgaben der Sozialarbeiter/-innen wurden überprüft und im Rahmen des neuen Tarifvertrages eingruppiert.

Am 06.10.2010 wurden die Ergebnisse der Organisationsberatung dem Jugendhilfeausschuss in einer gemeinsamen Sitzung mit dem Personalausschuss vorgestellt. Im Voraus haben diverse Gespräche mit der Firma Inso stattgefunden. Im Anschluss an die Sitzung wurden die Mitarbeiter im Rahmen einer Personalversammlung über die Ergebnisse informiert.

Mit der Umsetzung der Ergebnisse sollte nun begonnen werden.

4.2.4 Personalbemessung Fachbereich 51 – Jugend und Familie

Die Stellenbemessung in den Bereichen Tagespflege, Kindergärten und Jugendpflege wurde überprüft und den neuen Rahmenbedingungen angepasst.

4.2.5 Organisationsuntersuchung Fachbereich 50 – Arbeit und Soziales, Fallmanagement

Verschiedene Firmen wurden im Rahmen einer beschränkten Ausschreibung aufgefordert, für die Durchführung einer Organisationsuntersuchung für den Bereich Fallmanagement ein Angebot abzugeben. Firma BSL aus Bergheim hat den Zuschlag erhalten und bereits am 02.02.2010 mit der Organisationsuntersuchung begonnen.

Die Ergebnisse der Organisationsuntersuchung wurden am 24.06.2010 in einer gemeinsamen Sitzung des Personal- und Sozialausschusses von der Firma BSL vorgetragen. Den Mitarbeitern des Fachbereichs 50 und den externen Fallmanagern wurden die Ergebnisse in einer Personalversammlung vorgestellt. Die personellen Änderungen sollen in den Nachtragshaushalt einfließen.

Die Firma BSL sollte die Umsetzung der Optimierungsvorschläge weiter begleiten.

4.2.6 Organisationsuntersuchung Fachbereich 14 - Rechnungsprüfung

Unterlagen zur Vorbereitung der Ausschreibung Organisationsuntersuchung im Fachbereich 14 wurden zusammengestellt.

Die Angebote für die Organisationsuntersuchung sind eingegangen. Diese wurden besprochen und die Vergabe entsprechend auf den Weg gegeben.

4.2.7 Organisationsuntersuchung Fachbereich 61.2 - Bauordnung

Verschiedene Firmen wurden im Rahmen einer beschränkten Ausschreibung aufgefordert, für die Durchführung einer Organisationsuntersuchung für die Abteilung 61.2 ein Angebot abzugeben. Die Firma PricewaterhouseCoopers (PwC) hat den Zuschlag erhalten.

4.2.8 Interkommunale Zusammenarbeit

Die Arbeitsgruppe „Interkommunale Zusammenarbeit“ unter Beteiligung der Kommunen Bedburg-Hau, Kleve und Kranenburg hat erste Gespräche mit den USK, der TUIV und Fachbereich 66 geführt, um gemeinsame Arbeitsfelder festzulegen. Nach Absprache mit dem Verwaltungsvorstand wurden die möglichen Arbeitsfelder festgelegt.

Die Zusammenarbeit wurde zunächst in nachstehenden Bereichen angestrebt:

- verschiedene Aufgabenbereiche im Bereich Bauhöfe/USK
- gemeinsame Veranstaltung von „Inhouse-Schulungen“
- Umsetzung des § 61 a LWG
- Zusammenarbeit im Bereich der Schulen

Es wurde eine gemeinsame Online-Fundversteigerung durchgeführt.

4.2.9 Umzug Rathaus

Die Arbeitsgruppe Umzug Rathaus hat im Januar ihre Arbeit aufgenommen. Sie besteht zunächst aus III, 10, 20, GSK (Herrn Raith), 10.4. Nachdem alle Fachbereiche Gelegenheit hatten, ihren Raumbedarf für die Übergangszeit der Sanierung des Rathauses und für die künftige Nutzung des sanierten Rathauses mitzuteilen, wurden die Ergebnisse in die Vergabeunterlagen zum Investorenauswahlverfahren für die Unterstadt Kleve eingearbeitet.

Weiter wurde am Raumprogramm für das zu sanierende Rathaus und die Interimslösung gearbeitet.

4.2.10 Personalbemessung Küchenkräfte

Die Personalbemessung für die Küche der Hauptschule Rindern und des Konrad-Adenauer-Gymnasiums wurde überprüft und den Rahmenbedingungen angepasst.

4.2.11 Personalbemessung an Schulen

Für folgende Schulen wurde die Personalbemessung überprüft und den Rahmenbedingungen angepasst:

- Johanna-Sebus-Gymnasium
- Konrad-Adenauer-Hauptschule
- Lutherschule
- Christus-König-Schule
- Ringschule

Für die Nachbesetzung einer Stelle im Konrad-Adenauer-Gymnasium wurde ein Personalkonzept erarbeitet und umgesetzt.

4.2.12 Fachbereichsleitertagung

Die Tagesordnungspunkte für die FBL-Tagung 2010 „Informationen zur Korruption“ und „Vergabestelle“ wurden erarbeitet.

Verschiedene Themenvorschläge für die Fachbereichsleitertagung 2011 wurden ausgearbeitet und dem Verwaltungsvorstand vorgestellt.

4.2.13 Bürgerbüro

Dem Verwaltungsvorstand wurden im Rahmen der Vorbereitung der Fachbereichsleitertagung 2011 die Neuerungen im Zusammenhang mit der Einführung des neuen Personalausweises vorgestellt.

Am 01.11.2010 wurde der neue Personalausweis eingeführt. Ein erheblicher zusätzlicher Arbeitsaufwand kam auf die Mitarbeiter/innen des Bürgerbüros zu, da im neuen Ausweis Fingerabdrücke hinterlegt werden können, eine Online-Ausweisfunktion frei geschaltet werden kann und sämtliche Erklärungen vom Antragsteller zu unterschreiben sind. Die Bearbeitungszeiten sowohl für die Beantragung wie auch für die Abholung des neuen Ausweises würden sich erheblich erhöhen.

Auf der Internetseite der Stadt Kleve sind die Informationen zum neuen Personalausweis zusammengefasst dargestellt. Für weitere Hinweise bestehen Verlinkungen zur Homepage www.personalausweisportal.de.

Zur Vorbereitung auf die neuen Arbeitsschritte wurde gemeinsam mit Mitarbeiterinnen des Bürgerbüros eine Mitarbeiterschulung vorbereitet. Mit Hilfe einer Powerpoint-Präsentation und eines Handbuches wurden die Mitarbeiter/innen des Bürgerbüros am 29.10.2010 auf die Bearbeitung des neuen Passes vorbereitet.

In der Zeit vom 23.09. – 03.10.2010 fand als gemeinsames Projekt der Gemeinden Kranenburg, Bedburg-Hau und der Stadt Kleve die „Fundversteigerung – Online“ statt. Sämtliche der insgesamt 104 angebotenen Positionen konnten versteigert werden. Selbst Kunden aus Berlin und Dortmund nutzten die Gelegenheit, um dem Niederrhein einen Besuch abzustatten

4.2.14 Bensdorpgebäude

Für das Bensdorpgebäude, in dem die Altakten der Stadtverwaltung gelagert werden, wurde ein Konzept zur Reinigung des Aktenarchivs erarbeitet.

4.2.15 Raumplanung Fachbereich 50 und Fachbereich 51

Durch die Schaffung von neuen Stellen in den Fachbereichen 50 und 51 haben sich räumliche Engpässe im Gebäude auf der Lindenallee 33 ergeben.

Konkrete Planungen für die künftige Raumverteilung der Fachbereiche 50 und 51 wurden vorgenommen. Mit beiden Fachbereichen wurden diese besprochen und schließlich an II weitergegeben. Im Sparkassengebäude sollen zusätzliche Büroräume angemietet werden.

Die Sparkasse hat ein Angebot für die vorübergehende Raumnutzung im 1. OG des Gebäudes abgegeben. Die Raumplanung für die Fachbereiche 50 und 51 wurde nach Gesprächen mit den Fachbereichsleitern/innen angepasst.

4.2.16 Katasterauskunftsstelle

Durch die Datenverwaltung im Geoinformationssystem (GIS) besteht die Möglichkeit für die Stadtverwaltung, künftig selbst als Katasterstelle tätig zu werden, sodass die Bürger und Bürgerinnen nicht mehr für Katasterauskünfte zum Kreis Kleve verwiesen werden müssen. Bezüglich des Arbeitsablaufs wurden verschiedene Gespräche geführt. Das Verfahren wurde zum 01.04.2010 eingeführt.

4.2.17 Leistungsorientierte Bezahlung – LOB

Die Auswertung des Rechenlaufs für 2009 wurde erarbeitet, mit der Betrieblichen Kommission besprochen und mit Rundschreiben den Kollegen und Kolleginnen zur Verfügung gestellt.

4.2.18 Lehrgang „Führung entwickeln“

16 Mitarbeiter/innen haben den Lehrgang „Führung entwickeln“ erfolgreich absolviert. In einer Feierstunde wurden die Teilnahmebescheinigungen übergeben. Für weitere Qualifizierungsmaßnahmen wird ein Konzept erarbeitet.

4.2.19 Organisations- und Dezernatsverteilungsplan

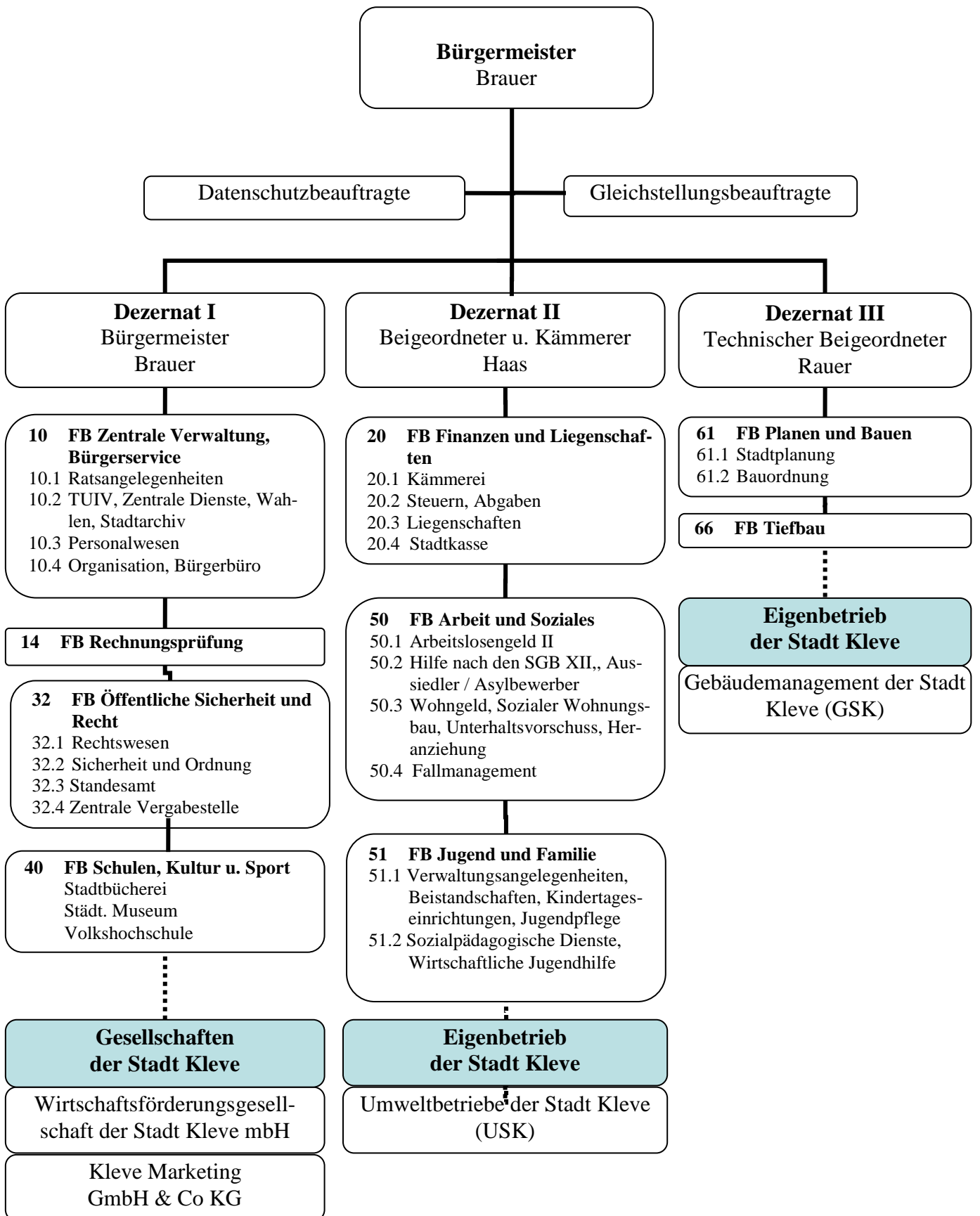

4.3 Personalwesen

4.3.1 Personal der Stadt Kleve

Anstellungsverhältnis	Beschäftigte einschl. Umweltbetriebe (USK)				
	am 31.12.2010			dagegen am	
	männlich	weiblich	insgesamt	31.12.2009	31.12.2008
Beamte	66	44	110	110	112
davon Anwärter	3	3	6	6	9
Tariflich Beschäftigte (ehemals Angestellte)	127	198	325	313	302
davon teilzeitbeschäftigt	16	96	112	113	97
Tariflich Beschäftigte (ehemals Arbeiter)	153	5	158	148	155
Raumpflegerinnen (alle in Teilzeit)	0	25	25	30	32
insgesamt	346	272	618	601	601
darunter Schwer- behinderte	26	14	40	36	37
der Schwerbehinderung Gleichgestellte	3	0	3	4	4

**Personal der Stadt Kleve
(Stand 31.12.2010)**

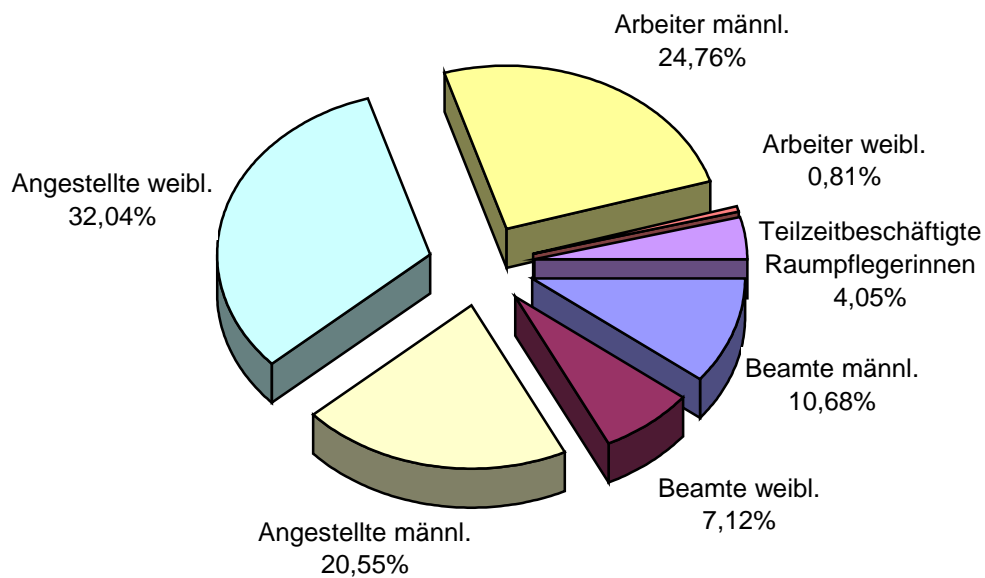

4.3.2 Dienstjubiläen

Beschäftigungsdauer	Datum	Name
25	01.01.	Groenewald, Christoph
25	30.01.	Schroller, Marianne
25	01.02.	Timpe, Wilhelm
25	01.03.	Baumann, Roland
25	30.06.	Poorten, Heike
25	04.07.	Wingels, Thomas
25	01.08.	Dahmen, Markus
40	01.08.	Diekmann, Ingrid
25	01.08.	Heeks, Christian
25	01.08.	Lamers, Barbara
25	01.08.	Petrachi, Annegret
25	01.08.	Schweers, Ute
25	01.09.	Bergerhoff, Gabriele
25	16.10.	van Erp, Jutta
40	17.10.	Dedic, Ursula
25	20.10.	Brauer, Jutta
25	26.10.	Hübbers, Udo
25	22.11.	Holtermann, Wilhelm
25	01.12.	Hendricks, Paul

4.3.3 Ruhestand

Datum	Name
31.03.2010	Gysbers, Hans
31.05.2010	Dost-Kerst, Margret
30.06.2010	Cronenberg, Hans-Georg
31.08.2010	Böhmer, Martin
31.08.2010	Storch, Herbert
31.10.2010	Münstermann, Katharina
31.10.2010	Marquard, Luisa
31.12.2010	Gerling-Wosniak, Mechthild

4.3.4 Personalkosten

Jahr	Personalkosten (ohne USK) in €	Anteil der Personalkosten am Verwaltungshaushalt in %
2010*	17.114.850	17,00
2009*	16.436.000	16,91
2008	15.343.000	16,00

* Bei den Angaben für die Jahre 2009 und 2010 handelt es sich um die Planzahlen, da zum Zeitpunkt der Datenerfassung noch kein testierter Jahresabschluss vorlag.

4.3.5 Neubesetzungen

Stellenbeschreibung	Termin der Ausschreibung	Zahl der ausgeschriebenen Stellen	Zahl der Bewerbungen
<u>Ausbildungsplätze für 2011</u>			
- Inspektoranwärter/in	17.07.2010	1	74
- Verwaltungsfachangestellte/r		4	82
- Fachinformatiker Fachrichtung Systemintegration		2	17
- Sachbearbeiter/in für die Abteilung 20.1	16.01.2010	1	40
- Leistungssachbearbeiter/in für den Fachbereich 50	04.09.2010	3	42
- Jahrespraktikant/innen (FOS-11)	27.03.2010	6	1
- Jahrespraktikant/innen (Anerkennungsjahr) für die städt. Kindertagesstätten		6	10
- Erzieher/innen bzw. Heilpädagogen/Heilpädagoginnen für die städt. Kindertagesstätten zum 01.08.2010 befristet für 1 Jahr	10.04.2010	6	56
- Kaufmännische/r Mitarbeiter/in für das GSK	17.04.2010	1	122
- Sachbearbeiter/in für das Fallmanagement im Fachbereich 50 befristet für 2 Jahre	17.07.2010	mehrere	73
- Bibliothekar/in für das Stadtarchiv	04.09.2010	1	51
- Sachbearbeiter/in für die Leistungsgewährung im Fachbereich 50	04.09.2010	5	39
- Mitarbeiter/in für den Ordnungs- und Servicedienst im Fachbereich 32	02.10.2010	1	124
- Architekt/in für den Fachbereich Planen und Bauen	23.10.2010	1	7
- Technische/r Mitarbeiter/in für den Fachbereich Tiefbau	06.11.2010	1	20

- Dipl.-Ing. der Fachrichtung Bauingenieurwesen/Tiefbau	06.11.2010	1	10
- Sachbearbeiter/in für das Fallmanagement im Fachbereich 50	20.11.2010	1	46
- Gruppenleiter/in für den allg. Verwaltungsdienst im Fachbereich 51	18.12.2010	1	14
- Gruppenleiter/in für den allg. sozialen Dienst im Fachbereich 51	18.12.2010	1	10
- Controller/in und Jugendhilfeplaner/in	18.12.2010	1	9
- Dipl. Sozialarbeiter/in / Dipl. Sozialpädagoge/Sozialpädagogin	18.12.2010	1	28

4.3.6 Personalbetreuung

Betriebsausflug der Stadt Kleve am	24.09.2010
Betriebsausflug USK am	18.06.2010
Pensionärstreffen am	20.12.2010
Personalversammlung am	-

4.4 Stadtarchiv

Jahr	Besucher			insgesamt
	davon Benutzer			
	Schüler	Studenten *	sonstige	
1980	205	341	310	1.163
1990	44	338	215	825
1995	113	114	525	979
1996	68	150	752	964
1997	74	154	562	1.049
1998	50	128	501	1.124
1999	63	126	493	1.613
2000	85	63	557	1.253
2001	46	140	954	1.140
2002	88	72	577	1.050
2003	24	149	417	881
2004	75	367	122	1.216
2005	127	381	467	1.419
2006	27	151	506	923
2007	56	154	1203	1451
2008	35	181	947	1170
2009	85	183	865	1209
2010	39	140	450	972

* sowie Lehrer und Wissenschaftler

4.5 Bürgerbüro

4.5.1 Meldewesen

Art der Maßnahme	Zahl
Anmeldungen	2.766
Abmeldungen	2.658
Ummeldungen	3.229
Untersuchungsberechtigungsscheine für Jugendliche nach dem Jugendarbeitsschutzgesetz	
Erstuntersuchungsscheine	136
Nachuntersuchungsscheine	13
Unterschriften- u. Abschriftenbeglaubigungen	1.125
Aufenthaltsbescheinigungen	1.057
Führungszeugnisse	1.716
Wohnungsnachfragen und sonstige Auskünfte	16.500
Melde- u. Lebensbescheinigungen	1.716
Führerscheinanträge	1.737
davon Umtausch EU-Führerscheine	412
davon Fahrerkarten	91

4.5.2 Pass- und Ausweiswesen

Art der Maßnahme	Zahl
Reisepässe	1.374
vorläufige Reisepässe	91
Bundspersonalausweise	7.041
vorläufige Personalausweise	413
Kinderausweise	409
Verlängerung von Kinderausweisen	18

4.5.3 Wehrrfassung

Art der Maßnahme	Zahl
Vorzeitige Erfassung	0
Erfassung von Wehrpflichtigen	285

4.5.4 Lohnsteuerangelegenheiten

Art der Maßnahme	Zahl
Ausgestellte Lohnsteuerkarten 2010	31.131
Änderung LSK	1.290
nachträgliche Ausstellung von Lohnsteuerkarten der Klassen 1 bis 6	1.365
ausgestellte Ersatzlohnsteuerkarten	544
Änderungen dauernd getrennt lebend	172

4.5.5 Staatangehörigkeitsrecht

Art der Maßnahme	Zahl
Anträge auf Ausstellung und Verlängerung von Fremdenpässen u. von Staatsangehörigkeitsausweisen	350
Aufenthaltserlaubnisse (Erst- u. Verlängerungsanträge) und Freizügigkeitsbescheinigungen	600
Anträge auf Änderung von Vor- oder Familiennamen	20

4.5.6 Fund- und Verlusstsachen

Art der Maßnahme	Zahl
Auskünfte in Fundsachen (geschätzt)	1.000
Gefundene Mopeds und Mofas davon an Verlierer oder Finder ausgehändigt	0
Gefundene Fahrräder davon an Verlierer oder Finder ausgehändigt	151 36
Sonstige Fundgegenstände (einschl. Bargeld) davon an Verlierer ausgehändigt bzw. weitergeleitet	216 30
Fundhunde und –katzen, sonstige Tiere	83
Versteigerung von Fundzweirädern (Erlös in €)*	3.972,00
Versteigerung von sonstigen Fundsachen (Erlös in €)	1.693,75

* Versteigerungserlös gem. besonderer Vereinbarung je 50 % an Stadt Kleve und Theodor-Brauer-Haus

4.6 Wahlen

4.6.1 Wahl der Mitglieder des Integrationsausschusses am 07. Februar 2010

Am 24. Juni 2009 hat der nordrhein-westfälische Landtag mit dem Gesetz zur Förderung der politischen Partizipation in den Gemeinden die Änderung des § 27 der Gemeindeordnung des Landes Nordrhein-Westfalen (GO NRW) beschlossen.

Mit diesen gesetzlichen Veränderungen wird die politische Mitwirkung für die Migrantinnen und Migranten in Nordrhein-Westfalen neu gestaltet.

So ist in Gemeinden, in denen mindestens 5.000 ausländische Einwohner und Einwohnerinnen ihre Hauptwohnung haben, zukünftig ein Integrationsrat zu bilden. Dieser setzt sich aus gewählten Vertreterinnen und Vertretern der Migrantinnen und Migranten sowie aus Mitgliedern des Rates zusammen.

Die Vertreterinnen und Vertreter der Migrantinnen und Migranten werden für die Dauer der Wahlzeit des Rates nach Listen oder als Einzelbewerberin oder Einzelbewerber gewählt. Die Wahl findet spätestens innerhalb von 16 Wochen nach dem Beginn der Wahlzeit des Rates statt.

Anstelle eines Integrationsrates kann durch Beschluss des Rates auch ein Integrationsausschuss im Sinne der Vorschriften der GO NRW gebildet werden.

In Kleve hat sich der Rat der Stadt in seiner Sitzung am 28.10.2009 für die Bildung eines Integrationsausschusses entschieden. Dieser wird sich aus 7 von den Migrantinnen und Migranten gewählten Vertreterinnen und Vertretern sowie aus 8 Ratsmitgliedern zusammensetzen.

Die Wahl zum Integrationsausschuss der Stadt Kleve fand am 07. Februar 2010 statt.

Das Stadtgebiet wurde in zwei Wahlbezirke eingeteilt. Ein Wahllokal befand sich in der Unterstadt im Bürgerbüro; das andere Wahllokal befand sich in der Oberstadt im Johanna-Sebus-Gymnasium. Die Möglichkeit zur Teilnahme per Briefwahl wurde ebenfalls eröffnet.

Insgesamt waren 4.055 Migrantinnen und Migranten wahlberechtigt.

Die Wahlbeteiligung lag bei 6,54 %.

Das Wahlergebnis stellte sich wie folgt dar:

Weber, Julia	28,35 %
Kalligeri, Georgia	2,30 %
Katzy-Leijenhorst, Sonja	16,09 %
Kizilkaya, Ünver	8,43 %
Overkamp, Lambertus	11,49 %
Papageorgiou, Eunice	8,81 %
Zalewski, Pawel	6,51 %
Jansen, Albertus	18,01 %

Unter Anwendung des Divisorverfahrens nach Sainte-Lague/ Schepers ergab sich demnach die folgende Sitzverteilung (in alphabetischer Reihenfolge):

Jansen, Albertus
 Katzy-Leijenhorst, Sonja
 Kizilkaya, Ünver
 Overkamp, Lambertus
 Papageorgiou, Eunice
 Weber, Julia

4.6.2 Landtagswahl am 09. Mai 2010

Am 09. Mai 2010 wurde der nordrhein-westfälische Landtag gewählt. Der Landtag besteht aus 181 Abgeordneten, davon wurden 128 Abgeordnete in den Wahlkreisen und 53 Abgeordnete über die Landeslisten gewählt. Jede Wählerin / Jeder Wähler hatte **erstmalig** zwei Stimmen, eine Erststimme für die Wahl eines Wahlkreisabgeordneten und eine Zweitstimme für die Wahl einer Landesliste. Die Stadt Kleve gehörte zum Wahlkreis 54 Kleve II.

Gewählt wurde in diesem Wahlkreis Herr Manfred Palmen.

Alle Bürgerinnen und Bürger der Stadt Kleve waren aufgerufen, ihre Stimme abzugeben.

Die Wahllokale waren von 08:00 Uhr bis 18:00 Uhr geöffnet.

Die Wahlbeteiligung lag bei 53,61 % (Vergleich zu 2005 > 59,12 %).

Amtliches Endergebnis der Landtagswahl 2010 im Vergleich zu 2005 (Erststimmen)

Gesamtergebnis der Stadt Kleve

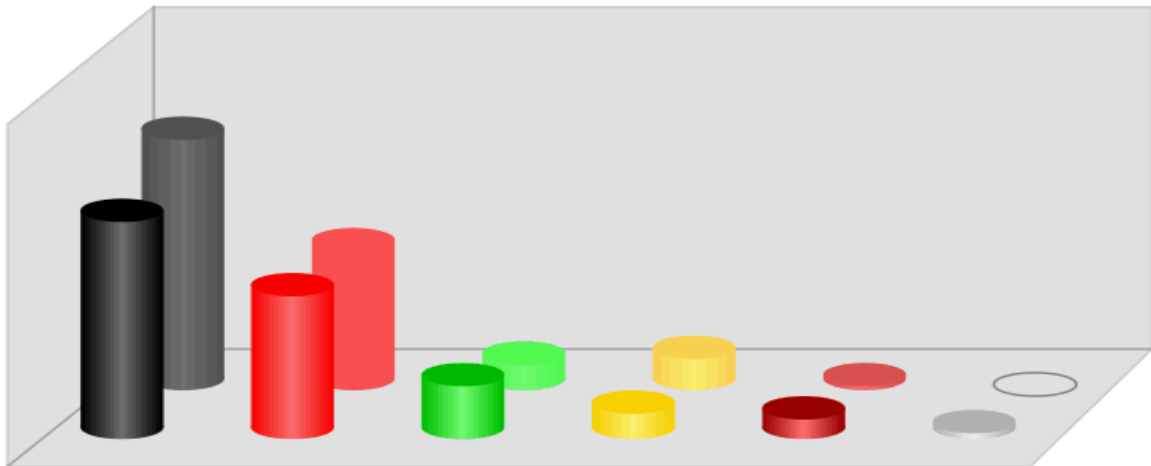

CDU	SPD	GRÜNE	FDP	LINKE	PIRAT
46,97%	30,86%	11,23%	5,68%	4,11%	1,14%
53,97%	29,96%	5,34%	6,84%	0,73%	-/-
-7,00	+0,90	+5,89	-1,16	+3,38	+1,14

Aktuell
Vergleich
Differenz

Amtliches Endergebnis der Landtagswahl 2010 im Vergleich der Erststimmen aus 2005 (Zweitstimmen)

Gesamtergebnis der Stadt Kleve

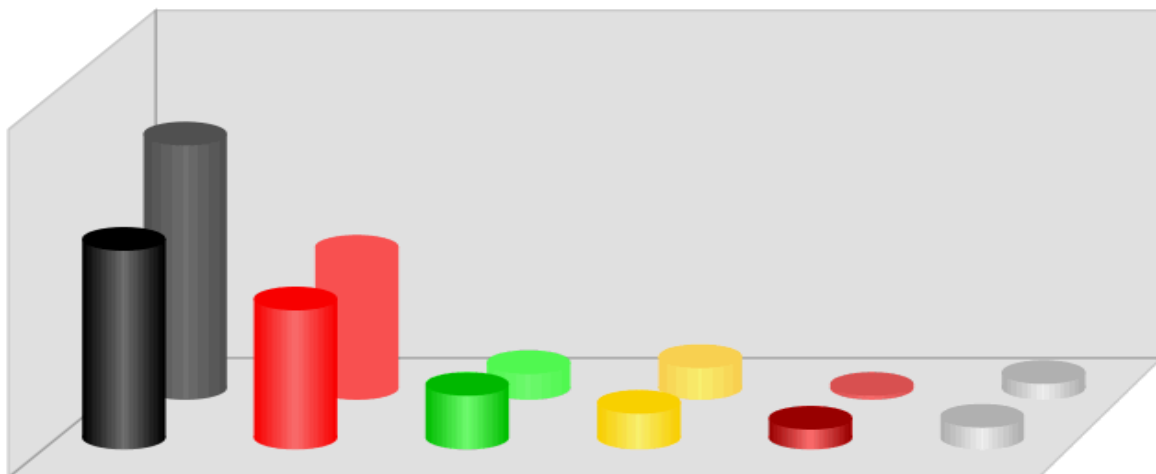

CDU	SPD	GRÜNE	FDP	LINKE	Sonstige
42,34%	29,57%	11,51%	7,67%	4,33%	4,57%
53,97%	29,96%	5,34%	6,84%	0,73%	3,16%
-11,63	-0,39	+6,17	+0,83	+3,60	+1,41

Aktuell
Vergleich
Differenz

5. Rechnungsprüfung

Die örtliche Rechnungsprüfung (Fachbereich 14) ist bei der Größe der Stadt Kleve eine Pflichteinrichtung gem. § 102 GO NRW. Die Prüfung des Jahresabschlusses und des Gesamtabschlusses sind seit der Umstellung auf das Neue Kommunale Finanzmanagement (NKF) im Jahr 2009 wesentliche Tätigkeitsschwerpunkte des Fachbereichs 14. Dabei unterscheiden sich diese Prüfungen quantitativ und qualitativ wesentlich von der Prüfung der kameralen Jahresrechnung. Neu hinzugekommen sind beispielsweise die Prüfung des Anlagevermögens und der damit in Verbindung stehenden Abschreibungen, der Inventur, der Bilanz, der Ergebnisrechnung, des Lageberichtes, des Anhangs und des Gesamtabschlusses. Vor dem Hintergrund dieser neuen erweiterten Aufgabenstellung werden die Prüfungen künftig nach dem risikoorientierten Prüfungsansatz durchgeführt. Dies bedeutet, dass sich die Prüfungen im Wesentlichen auf Systemprüfungen und die Prüfung der vorhandenen internen Kontrollmechanismen (IKS) erstrecken. Wird dabei ein funktionsfähiges IKS festgestellt, sinkt die Wahrscheinlichkeit (= das Risiko) von Unrichtigkeiten; der Umfang von Einzelfallprüfungen kann reduziert werden.

Der Aufgabenumfang der Rechnungsprüfung ergibt sich im Übrigen aus der GO NRW, anderen Rechtsvorschriften und der Rechnungsprüfungsordnung (RPO).

Die Funktion des Fachbereichs 14 ist jedoch umfassender und bezieht sich nicht nur auf die Prüfung der Rechtmäßigkeit und Ordnungsmäßigkeit. Sie schließt ausdrücklich die Prüfung der Wirtschaftlichkeit sowie der Zweckmäßigkeit der gesamten Haushaltswirtschaft ein (ganzheitlicher Prüfungsansatz). Das ist in der Praxis und vom Ablauf der vielfältigen Teilverrichtungen der Verwaltung her nicht immer in einer nachgehenden Aktion machbar. Deshalb, und auch damit möglichst keine irreparablen Schäden entstehen, werden in der Praxis zahlreiche Vorgänge, die sich auf Etat und Jahresabschluss auswirken können, in unterschiedlichen Bearbeitungsphasen möglichst parallel zum jeweiligen Planungs-, Entscheidungs- oder Ausführungsvorgang bereits während des Haushaltsjahres geprüft. Dabei ist der oberste Leitsatz der Rechnungsprüfung nicht primär von der Fehlersuche geprägt, sondern von der Absicht, als verlängerter Arm des Rates mit konstruktiver Kritik sowie durch Anbieten von Beratungsleistungen an der Optimierung der Verwaltungsleistung mitzuwirken. Der Fachbereich 14 versteht sich als **kritisch**, **konstruktiv** und **kooperativ**. Die Prüfungstätigkeit soll zu einer nachhaltigen Steigerung der Akzeptanz Rechnungsprüfung führen.

5.1 Prüfung der Eröffnungsbilanz 2009

Nach der Umstellung auf das NKF musste erstmals die Eröffnungsbilanz geprüft werden. Der FB 14 hat insoweit von der Möglichkeit nach § 103 Abs. 5 GO Gebrauch gemacht und sich mit Zustimmung des Rechnungsprüfungsausschusses einer Wirtschaftsprüfungsgesellschaft als Prüfer für die vollumfängliche Prüfung bedient. Die Wirtschaftsprüfungsgesellschaft hat die Eröffnungsbilanz geprüft und in seinem Prüfungsbericht einen uneingeschränkten Bestätigungsvermerk abgegeben. Der Rat hat die geprüfte Eröffnungsbilanz in seiner Sitzung am 16.12.2009 mit einem Bilanzvolumen von rd. 425 Mio € festgestellt.

5.2 Prüfung des Jahresabschlusses des Haushaltsjahres 2009

Mit der Prüfung des ersten Jahresabschlusses wurde ebenfalls auf Vorschlag des FB 14 und mit Zustimmung des Rechnungsprüfungsausschusses eine Wirtschaftsprüfungsgesellschaft beauftragt. Zur Erlangung fachlicher und praktischer Erkenntnisse wird der FB 14 intensiv an den Prüfungshandlungen beteiligt (Know-how Transfer). Aufgrund der Komplexität der mit dem ersten Jahresabschluss durchzuführenden Arbeiten sowie der noch abzustimmenden Buchführungssoftware SAP insbesondere im Hinblick auf die Übertragung des Anlagevermögens ins System, konnte mit der Prüfung nicht fristgerecht gem. § 95 Abs. 3 GO NRW unmittelbar nach dem 31.03.2010 begonnen werden. Die Prüfung wird voraussichtlich erst im Frühjahr 2011 abgeschlossen sein.

Der Jahresabschluss ist dahingehend zu prüfen, ob er ein den tatsächlichen Verhältnissen entsprechendes Bild der Vermögens-, Schulden-, Ertrags- und Finanzlage der Gemeinde unter Beachtung der Grundsätze ordnungsgemäßer Buchführung ergibt. Die Prüfung erstreckt sich auch darauf, ob die gesetzlichen Vorschriften und die sie ergänzenden Satzungen und sonstigen ortsrechtlichen Bestimmungen beachtet worden sind.

Außerdem umfasst die Prüfung auch die Entscheidungen und Verwaltungsvorgänge aus den vom Kreis Kleve delegierten Aufgaben. Hierzu zählen seit 2005 nicht nur die Sozialhilfearbeiten sondern auch die Aufgaben nach dem SGB II, für die der Kreis Kleve originär zuständig ist (z.B. Unterkunft- und Heizkosten). Während die Prüfung der delegierten Sozialhilfearbeiten nach dem SGB XII nach wie vor vom Fachbereich 14 durchgeführt wird, wird die Prüfung der Aufgaben nach dem SGB II von der Innenrevision des Kreises Kleve wahrgenommen. Dem ist ein Beschluss des Rates vom 13.12.2006 vorausgegangen, der zur Erfüllung der eigenen Prüfungspflicht von eigenen Prüfungen absieht und sich insoweit die Prüfungsergebnisse der Innenrevision des Kreises Kleve zu Eigen macht. Dies wurde ausdrücklich auch in der neuen RPO verankert.

5.3 Besondere Prüfungen im Jahr 2010

Berichtsdatum	Prüfungsinhalt
03.03.2010	Jahresabschlussprüfung Förderstiftung Museum Kurhaus Kleve für das Kalenderjahr 2009
15.03.2010	Prüfung delegierter Aufgaben nach dem SGB II durch die Innenrevision des Kreises für das Haushaltsjahr 2009
25.06.2010	Kassenprüfung einschließlich Kassenbestandsaufnahme Stadtkasse und Sonderkassen USK und GSK für das Haushaltsjahr 2010
29.06.2010	Prüfung der Erstattung von Wahlkosten im HH-Jahr 2009
20.08.2010	Prüfung von Wohngeldzahlungen im HH-Jahr 2008
01.09.2010	Unterjährige Produktprüfung HH-Jahr 2010 im Produktbereich 0603 „Hilfe für junge Menschen - Wirtschaftliche Jugendhilfe“
16.02.2011	Prüfung delegierter Sozialhilfearbeiten nach dem SGB XII für das Jahr 2009

5.4 Weitere Prüfungs- und Beratungstätigkeiten

- Laufende Prüfung der Kassenvorgänge und Belege
- Dauernde Überwachung der Stadtkasse
- Erweiterte Visakontrolle
- Prüfung städtischer Auftragsvergaben einschließlich der Beaufsichtigung der Submissionen und Überwachung der Einhaltung der Vergabevorschriften
- Prüfung von Schlussrechnungen verschiedener Baumaßnahmen einschl. Baustellenbesichtigungen
- Prüfung von Verwendungsnachweisen vor Auszahlung städtischer Zuschüsse
- Vorprüfungen für den Landesrechnungshof
- Vorgelagerte Prüfungen von besoldungsrechtlichen und tarifrechtlichen Verwaltungsentscheidungen; Landesreisekosten, Fahrtkosten
- Teilnahme an Rats- und Ausschusssitzungen, Arbeitsgruppen und -kreisen
- Abgabe diverser Stellungnahmen, besonders zum Auftrags- u. Vergabewesen
- Beratung der Verwaltungsspitze und der übrigen Verwaltung einschl. USK und GSK
- Prüfung der zweckentsprechenden Verwendung von Fördermitteln, z.B. nach dem Konjunkturpaket II

6. Finanzen

6.1 Vergleich des Etats mit der Haushaltsrechnung

Der Rat der Stadt Kleve hat den Haushaltsplan 2010 am 16.12.2009 und einen Nachtrag am 07.07.2010 verabschiedet. Auf der Basis dieser rechtskräftigen Satzungen ist die Haushaltsführung abgewickelt worden. Unabweisbare Haushaltsüberschreitungen sind im Rahmen der Bestimmungen vom Rat zur Kenntnis genommen und genehmigt worden.

Zum Zeitpunkt der Datenerfassung für das Statistische Jahrbuch lag noch kein testierter Jahresabschluss 2010 der Stadt Kleve vor, daher wird nur der Haushaltsplan 2010 inkl. 1. Nachtrag 2010 gem. der Nachtragssatzung aufgeführt.

	die bisherigen fest- gesetzten Gesamt- beträge EUR	erhöht um EUR	vermindert um EUR	und damit der Gesamtbetrag des Haushaltsplans einschl. Nachträge festgesetzt auf EUR
Ergebnisplan				
Erträge	89.867.600	2.572.550	5.253.200	87.186.950
Aufwendungen	98.729.600	3.042.880	2.648.870	99.123.610
Finanzplan				
<u>aus laufender Verwaltungstätigkeit</u>				
Einzahlungen	84.230.800	1.933.350	5.253.200	80.910.950
Ausgaben	94.815.800	2.682.880	2.667.870	94.830.810
<u>aus Investitions- und Finanzie- rungstätigkeit</u>				
Einzahlungen	13.800.000	390.000	190.000	14.000.000
Auszahlungen	18.264.000	238.000	2.558.000	15.944.000

Planmäßig wird von einem Zuschussbedarf in Höhe von 11.936.660 € im Ergebnisplan ausgegangen, der durch die Inanspruchnahme der Ausgleichsrücklage gedeckt wird. Der Haushalt gilt somit gem. § 75 Abs. 2 GO NRW als ausgeglichen.

6.2 Kostenrechnende Einrichtungen

Art der Einrichtung	Einnahmen €	Ausgaben €	Überschuss/ Fehlbetrag €	aus allgem. Deckungsmitteln €
Märkte	66.999	71.787	4.788	4.788
Bestattungswesen	548.275	737.110	188.835	188.835
Insgesamt	615.274	808.897	193.623	193.623

Zum 01.01.1999 wurden die Umweltbetriebe Stadt Kleve als eigenbetriebsähnliche Einrichtung gegründet und durch Ratsbeschluss vom 10.12.2008 in die Rechtsform „Anstalt öffentlichen Rechts (AöR)“ umgewandelt. Nach der Betriebsatzung ist der Anstalt u.a. die Straßenreinigung, Stadtentwässerung, Kläranlage und Abfallbeseitigung zugewiesen worden. Für diese kostenrechnenden Einrichtungen werden im städtischen Etat nur noch die Benutzungsgebühren vereinnahmt und an die USK AöR weitergeleitet. Für die Einrichtung Bestattungswesen erbringt der Betrieb alle Dienstleistungen gegen Kostenerstattung.

6.3 Schulden

Haushaltsjahr	Stand zu Beginn des Haushaltsjahres €	Kreditbedarf €	Tilgung €	davon zur Umschuldung €	Stand am Ende des Haushaltsjahres €	Je Einwohner in €
1994	14.866.323	5.112.919	826.248	-	19.152.994	406,13
1995	19.152.994	6.288.890	1.028.719	-	24.413.165	510,00
1996	24.413.165	7.796.179	6.269.972	5.239.719	25.939.371	538,88
1997	25.939.371	4.667.584	4.326.552	3.221.139	26.280.403	543,61
1998	26.280.403	2.811.083	2.307.460	1.319.133	26.784.025	550,30
1999	26.784.025	1.048.148	1.486.837	1.048.148	-	-
¹	0,00	-	16.166.027	-	10.179.310	209,14
2000	10.179.310	-	496.976	-	9.682.334	199,46
2001	9.682.334	-	509.758	-	9.172.576	188,55
2002	9.172.576	-	521.711	-	8.650.865	177,78
2003	8.650.865	6.500.000	534.957	-	14.615.908	298,10
2004	14.615.908	1.000.000	584.626	-	15.031.282	306,10
2005	15.031.282	2.000.000	623.514	-	16.392.333	331,21
2006	16.392.333	3.000.000	393.041	-	18.999.292	434,30
2007	18.999.292	-	445.748	46.875	18.553.544	373,21
2008	18.553.544	-	415.072	-	18.138.472	365,19
2009 ²	29.748.809	-	1.211.173	-	28.537.635	574,56
2010	28.537.635	-	1.269.336	-	27.268.299	549,01

Anmerkung: Beträge von 1994 bis 2001 wurden der besseren Übersichtlichkeit wegen von DM in Euro umgerechnet.

¹ Aussonderung und Übertragung der anteiligen Schulden der Umweltbetriebe und der Bäderbetriebe GmbH in Höhe von 16.166.027 € auf die Betriebe selbst.

² Im Zuge der Aufstellung der Eröffnungsbilanz der Stadt Kleve sowie der Umfirmierung der USK in eine AöR wurden die Bankkredite, die auf die USK entfallen, wieder in den städtischen Haushalt zurückgeführt. Der USK AöR wurde in selbiger Höhe ein Darlehen seitens der Stadt Kleve gewährt

6.4 Stadtkasse

6.4.1 Kassenmäßiger Abschluss 2010

Die Gesamterträge wurden zum Abschluss des Haushaltsjahres 2010 mit 96.652.542,26 € ermittelt. Die Gesamtausgaben betragen 104.892.387,76 €. Die Einnahmen überstiegen die Ausgaben um 8.239.845,50 €

6.4.2 Besonderheiten im Bereich Stadtkasse

Vollstreckungsmaßnahmen	2010	2009	2008
Mahnungen ohne Bußgelder *	12.418	12.664	10.398
Mahnungen für Bußgelder	1.400	1.460	1.442
Pfändungsaufträge *	5.416	6.768	3.803
Eigene Amtshilfeersuchen *	1.701	2.139	1.195
Fremde Amtshilfeersuchen	2.503	2.257	2.555
Forderungspfändungen	340	299	95
Insgesamt	23.778	25.587	19.488

* Schätzwerte

Eingezogene Forderungen	2010	2009	2008
durch Vollziehungsbeamte in €	181.500	284.076,57	100.000

6.5 Steuern und Grundbesitzabgaben

6.5.1 Steueraufkommen und Gebührenaufkommen

Art der Steuer/Gebühr	Sollaufkommen im Jahre			
	2010		2009	2008
	Betrag in €	je Einw.	Betrag in €	Betrag in €
Grundsteuer A	121.574,00	2,44	115.494,94	111.645,57
Grundsteuer B	6.005.718,00	120,75	5.702.941,70	5.571.200,30
Gewerbsteuer	16.201.761,00	325,74	21.620.154,01	20.377.053,94
Vergnügungssteuer	541.527,00	10,89	443.325,84	467.066,77
Hundesteuer	193.549,00	3,89	186.235,63	186.243,78
Schmutzwassergebühr	2.251.583,00	45,27	1.855.042,70	1.955.833,06
Niederschlagswassergeb.	967.570,00	19,45	896.905,05	896.882,17
Klärwerksgebühr	4.045.508,00	81,34	3.470.000,83	3.639.544,96
Straßenreinigungsgebühr	444.513,00	8,94	442.588,29	442.820,45
Abfallentsorgungsgebühr	5.065.186,00	101,84	5.375.659,26	5.656.024,87
insgesamt	35.838.489,00	720,55	40.108.348,25	39.304.315,87

6.5.2 Gewerbesteueraufkommen - Grafik -

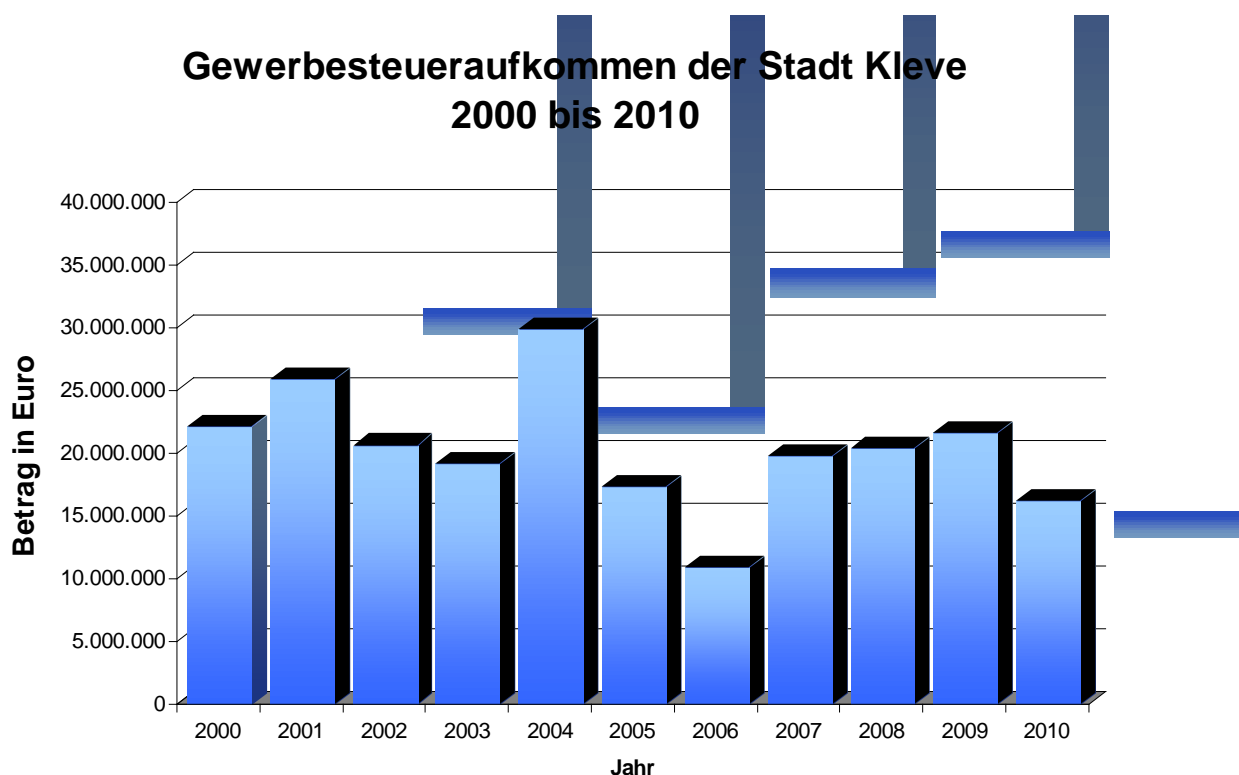

6.5.3 Steuer- und Gebührensätze 2010

Art der Gebühr	Steuer- / Gebührensatz	Veranlagte Einheiten
Grundsteuer A	Steuerhebesatz 200 %	ca. 950 land- und forstwirtschaftliche Grundstücke
Grundsteuer B	Steuerhebesatz 400 %	ca. 18.500 andere Grundstücke
Gewerbesteuer	Steuerhebesatz 403 %	ca. 720 Betriebe/Personen
Vergnügungssteuer in Spielhallen Geldspielgeräte Unterhaltungsgeräte in Gaststätten Geldspielgeräte Unterhaltungsgeräte	13 % vom Einspielergebnis 34,00 € je Gerät 13 % vom Einspielergebnis 26,00 € je Gerät	250 Geräte 2 Geräte 40 Geräte 0 Geräte
Hundesteuer für 1 Hund für 2 Hunde für 3 und mehr Hunde Zwingersteuer Gefährliche Hunde LHundG	54,00 € je Hund 81,00 € je Hund 96,00 € je Hund 81,00 € je Zwinger 432,00 € je gefährl. Hund	2.676 Hundehalter 201 Hundehalter 16 Hundehalter 5 Züchter 11 Hundehalter
Kanalbenutzungsgebühr	0,73 € je cbm	ca. 14.100 Haushalte
Niederschlagswassergebühr	0,27 € je qm bebauter Fläche	ca. 13.500 Haushalte
Großabnehmer von mehr als 12.000 cbm Frischwasser	Staffelpreise	2 Einleiter
Klärwerksgebühr gewerbliche Abwässer	1,16 € je cbm nach tatsächlicher Verschmutzung (CSB)	ca. 14.100 Haushalte 2 Einleiter
Straßenreinigungsgebühr	gestaffelt nach Säuberungshäufigkeit u. Straßenart	ca. 10.500 Grundstücke
Abfallentsorgungsgebühr	Grundgebühr je Einwohner/ EWG = 46,08 €; ohne Bio- tonne = 31,20 €; Gefäß- gebühr je 30 L Restabfall = 34,80 €	47.923 Einwohner 6.289 Einwohnerequivalente 1.564 Einwohner ohne Bio 1.561 Einwohnerequivalente ohne Bio

6.6 Liegenschaften

6.6.1 Ankäufe von Grundstücken

Grunderwerb	Straße/Gebiet	Grundstücksgröße in m ²
für Straßenzwecke	Kaplan-Mertens-Straße	2 m ²
	Gildeweg	1 m ²
	Thaerstraße	0,10 m ²
	Holbeinstraße/Rubensweg	260 m ²
	Treppkesweg	59 m ²
	Bahnhofstraße	29 m ²
	Wilhelm-Reintjes-Str./Fußweg	117 m ²
für städtebauliche Zwecke	von-Kettler-Straße	1.437 m ² + 598 m ²
	Zum Breijpott/Selkant	96.506 m ²
	Am Forsthaus	65.173 m ²
insgesamt	11	164.182,10 m ²

6.6.2 Verkäufe von Grundstücken

Art der Grundstücke	Anzahl/Straße/Gebiet	Grundstücksgröße in m ²	
Baugrundstücke - für Einfamilienhäuser	Plaggenweg	1.768 m ²	
	Ketelweg	474 m ²	
	Poststraße	1.398 m ²	
	- für Mehrfamilienhäuser	Wald-,Annaberg-,Talstr.	3.539 m ²
		Mozart-,Haydnstraße	5.556 m ²
Gewerbegrundstück(e)	Siemensstraße	9.020 m ²	
nicht benötigte Straßenflächen	Sommerdeich	399 m ²	
nicht benötigte Freiflächen	Johanna-Sebus-Straße	315 m ²	
	Merowingerstraße	199 m ²	
	Tiergartenstraße	354 m ²	
	Keekener Straße	702 m ²	
Erbbaugrundstücke	Düffelstraße 16	813 m ²	
insgesamt	17	24.537 m ²	

6.6.3 Städtischer Grundbesitz

Art des Grundbesitzes	2010	2009	2008
Städtische Gebäude	174	172	173
Städtische Wohnungen	137	128	128

6.6.4 Umlegungsverfahren

Im Jahre 2010 wurden keine Umlegungsverfahren durchgeführt.

7. Öffentliche Sicherheit und Ordnung

7.1 Sicherheits- und Ordnungsrecht

Art der Maßnahme	Zahl
Ordnungsverfügungen zur Vermeidung von Obdachlosigkeit	24
Ordnungsverfügungen zur Gefahrenabwehr allgemein	0
Erlaubnisse Landes-Hunde-Gesetz NRW	3
Ordnungsverfügungen nach dem Landeshundegesetz NRW (Zwangsmittelfestsetzungen)	3
Einziehung von Hunden (LHundG NRW)	1
Ordnungswidrigkeiten (allgemein)	407
Einweisung in die Rheinische Landeslinik (Sucht -, Geisteskranke) ohne Amtshilfe	78
Rattenbekämpfung (Einzelmaßnahmen)	251
Munitionsfunde	14
Davon Bombenfunde	1
Absuchen von Grundstücken aufgrund vermuteter Munitionsfunde	49
Anträge auf Luftbildauswertung	63
Genehmigungen zur Beförderung von Leichen und (Ausgrabungen)	41
Durchgeführte Bestattungen	34
Ermittlung von bestattungspflichtigen Angehörigen bzw. Ermittlung von Nachlasspflegschaften	39
Allgemeine Ermittlungen (einschl. OSD) ca.	8120
Zählungen und Erhebungen (z.B. Bodennutzungserhebungen, Viehzählungen)	10
Preisüberwachungen (ausgenommen Märkte)	0
Ordnungsverfügungen wegen Schulversäumnissen bzw. zwangsweise Zuführung zur Schule	25
Bekämpfung übertragbarer Krankheiten nach dem Infektionsschutzgesetz	0
Desinfektionen	0
Untersagungen des Schul- bzw. Kindergartenbesuchs nach dem Bundesseuchengesetz/ Infektionsschutzgesetz	0
Immissionsschutz	
- Mängel an Heizungsanlagen	3
- Ordnungsverfügungen	0
Allgemeine Maßnahmen im Rahmen der allg. Gefahrenabwehr (einschl. OSD) ca.	4.085
Angekündigte Räumungsklagen	35
Davon Unterbringung im Obdachlosenbereich	4
Obdachlosenmeldungen	32
Davon Unterbringung im Obdachlosenbereich	21
Einsätze / Anforderungen des Bereitschaftsdienstes außerhalb der Dienstzeiten	168
Brauchtsfeuer / Maßnahmen:	
- Osterfeuer	124
- Martinsfeuer	12
Erlaubnis zum Verbrennen von pflanzlichen Abfällen	3
Anzeigen Feuerwerk	11

7.2 Schutz der Jugend in der Öffentlichkeit

Art der Maßnahme	Zahl
Durchgeführte Überprüfungen, davon	
in Gaststätten	48
in Diskotheken	41
in Jugendheimen	2
in Spielhallen und Videotheken	47
in sonstigen Fällen (Spielplätze, Kioske u.a.)	1200
Ausnahmegenehmigungen/Ordnungsverfügungen nach dem Jugendschutzgesetz (JugendschutzG)	7
Durchgeführte Besprechungen und Beratungen	9
Ordnungswidrigkeitenverfahren bei Verstößen gegen das JugendschutzG	186
Beantragung von Strafverfahren	0

7.3 Gewerbewesen

Art der Maßnahme	Zahl
Gewerbeanmeldungen	711
Gewerbeabmeldungen	467
Gewerbeummeldungen	179
Schriftliche Auskünfte aus der Gewerbekartei	1.000
Mündliche Auskünfte aus der Gewerbekartei (geschätzt)	1.200
Endgültige Erlaubnisse nach dem Gaststättengesetz	21
Erlaubnisse für den Betrieb einer Spielhalle	0
Widerruf Erlaubnis Gaststätten	2
Widerruf Erlaubnis Spielhallen	0
Ablehnung Erlaubnis Gaststätten	2
Ablehnung Erlaubnis Spielhallen	2
Ablehnung Erlaubnis sonst. Gewerbe (z.B. Bewachungsgewerbe)	0
Überwachung von Preisauszeichnungen auf Märkten	0
Verkürzung der Sperrzeiten für Gaststätten u. Spielhallen	19
Reisegewerbekarten	6
vorübergehende Gestattungen	84
Marktfestsetzung gem. § 69 Gewerbeordnung	26
Überprüfung auf Einhaltung der Sperrzeit/ Überprüfung Spielhallen	5
Verträge Wochenmarkt	40
Verträge Kirmesbeschicker / Absagen	150/369

7.4 Schiedswesen

		2008	2009	2010
Anzahl der Schiedspersonen für das Gebiet der Stadt Kleve	Schiedspersonen	5	5	5
	Stellvertreter/ -innen	3	3	3
Anzahl der durchgeführten Schiedsverfahren		14	11	12

7.5 Verkehrswesen

7.5.1 Verkehrsregelnde Maßnahmen

Art der Maßnahme	Zahl
Beseitigung von Verkehrshindernissen (davon Ordnungsverfügungen)	97 (9)
Verkehrszählungen und sonstige Erhebungen	28
Verkehrsschauen/ Unfallkommissionen/ Ortstermine/ Besprechungen (einschl. Baustellen)	206
Einzelentscheidungen über Verkehrsregelungen	100
Verkehrsregelungen bei Veranstaltungen	64
Entscheidung über die Einrichtung von verkehrsberuhigten Bereichen / Zonengeschwindigkeitsbeschränkungen einschließlich flankierender Maßnahmen	1
Straßensperrungen und Verkehrsregelungen aufgrund von Bau- maßnahmen (schriftlich/mündlich)	413/312
Einzelentscheidungen bezüglich Fußgängerüberwegen	1
Einzelentscheidungen bezüglich Lichtsignalanlagen	3
Ausnahmegenehmigungen allgemein	441
Anwohnerparkausweise	374
Erteilung von Ausnahmegenehmigungen für Schwerbehinderte (einschließlich Verlängerungsanträge)	182
Erlaubniserteilung für sportliche Veranstaltungen (z.B. Citylauf)	37
Genehmigung von Umzügen (z.B. Rosenmontagszug)	58
Stellungnahmen im Rahmen des gewerblichen Kraftverkehrs / Gefahrguttransporte / Schwertransporte	383
Sondernutzungsangelegenheiten einschließlich der Anfragen für Zirkusgastspiele	397
davon erteilte Genehmigungen	377
davon Ablehnungen	20
Widersprüche in Verkehrs- und Sondernutzungsangelegenheiten	0
Genehmigungsverfahren nach dem Luftverkehrsgesetz	4

7.5.2 Überwachung des ruhenden Verkehrs

Art der Maßnahme	Zahl
Bußgeldbescheide	2.648
Gebührenpflichtige Verwarnungen	18.105
Vereinnahmte Verwarn- und Bußgelder in Euro	241.189,05
Verhängung von Fahrverboten (1-2 Monate)	0

7.6 Feuerschutzwesen

7.6.1 Besetzung der Feuerwehr

Gruppen: 12

aktive Feuerwehrleute (einschließlich Musikzug): 370 (+ 25 Jugendfeuerwehr)

7.6.2 Anschaffungen im Bereich Feuerschutzwesen

Anschaffungsgegenstand	Kosten in €	Pauschale Zuweisung des Landes in €
persönliche und sachliche Ausrüstung	18.142,55	97.976,14 €
MTF für Jugendfeuerwehr	32.864,23	
Einrichtung Wehrführerbüro	2.032,25	
Einrichtung Fahrzeughalle	1.683,07	
10 Totmannwarner	2.228,61	
1 Hochleistungslüfter	1.751,05	
15 Fluchthauben	1.582,77	
1 LF 20/16	239.902,12	
Einrichtung Feuerwehrgerätehaus Rindern	38.795,66	
Einrichtung Feuerwehrgerätehaus Wardhausen-Brienen	33.253,01	

7.6.3 Feuerwehreinsätze nach Löschzügen/ Löschgruppen

Löschzug / Löschgruppe	Einsätze im Jahr 2010	Einsätze im Jahr 2009
Donsbrüggen	1	8
Düffelward	4	4
Griethausen	16	15
Keeken / Bimmen	1	3
Kellen	47	50
Kleve	272	280
Materborn	38	34
Reichswalde	6	12
Rindern	29	13
Schenkenschanz	5	6
Warbeyen	15	10
Wardhausen / Brienen	14	9
Insgesamt	448	435

7.6.4 Leistungsbescheide

Art	Anzahl	Kosten gesamt in €
Fehleinsätze Brandmeldeanlagen	94	8.306,39
Kostenersatz Feuerwehreinsätze	9	3.797,06

7.6.5 Feuerwehreinsätze nach Einsatzart

Art des Einsatzes	Einsätze		
	2010	2009	2008
Fehlalarmierungen insgesamt	111	87	88
darunter blinde Alarmer	17	28	22
darunter böswillige Alarmer	0	0	2
Einsätze bei Bränden insgesamt	101	141	95
davon Großbrände	4	4	4
davon Mittelbrände	6	8	12
davon Kleinbrände	91	129	79
darunter Brände von			
Wohngebäuden	39	45	43
landwirtschaftl. Betrieben	1	3	0
Gewerbe- u. Industriebetrieben	8	8	5
Verwaltungs- u. Bürogebäuden	0	1	1
sonstigen Gebäuden	0	0	0
Versammlungsräumen	2	0	1
Fahrzeugen	7	10	7
Wald	1	1	1
sonstige Brände	43	73	37
Hilfeleistungen insgesamt	186	152	123
davon Sturm	66	2	10
dabei tot geborgene Personen	0	1	3
aus Notlagen befreite Personen	6	7	9
Wasserschäden	0	30	31
Feuerwehreinsätze insgesamt	398	380	306

7.7 Versicherungswesen

Durch den Sitz der Servicestelle der Deutschen Rentenversicherung in Kleve beschränkt sich die Aufgabe auf die Bearbeitung von Amtshilfeersuchen, da die Rentenanträge direkt bei der Deutschen Rentenversicherung gestellt werden und dort auch die Rentenberatungen durchgeführt werden. Die bei der Stadt Kleve eingehenden Anträge werden an die Deutsche Rentenversicherung weitergeleitet. Im Jahre 2010 wurden insgesamt 7 Amtshilfeersuchen bearbeitet (2009 = 11), die sich wie folgt einstufen lassen:

- Prüfung, ob aufgrund der vorliegenden Altbestandskarten Zeiten von Zwangsarbeit, landwirtschaftliche Beschäftigungszeiten etc. nachgewiesen werden können,
- Prüfung, ob Zeiten aus den vorliegenden Verzeichnissen der neu ausgestellten bzw. umgetauschten Versicherungskarten der Invaliden-, Arbeiter- oder Angestelltenversicherung nachgewiesen werden können,
- Anstellung von Rechtsnachfolgerecherchen bei der Auszahlung von Sterbegeldern aus der niederländischen Rentenversicherung und Ermittlung früherer Meldeanschriften im Archiv des Meldeamtes

8. Schulverwaltung

8.1 Allgemeinbildende Schulen der Stadt Kleve und deren Schüler (Stand:15.10.2010)

Schule	Klassen	Schüler		
		männlich	weiblich	zusammen
Christus-König-Grundschule	9	104	96	200
Grundschule Donsbrüggen	0	0	0	0
Grundschule Griethausen	4	49	53	102
Grundschule Keeken	0	0	0	0
Grundschule Reichswalde	8	109	103	212
Joh.-Sebus-Grundschule Rindern	8	0	0	169
Karl-Leisner-Grundschule	13	162	143	305
Lutherschule	4	71	71	142
Marienschule	9	107	101	208
Unterstadtschule	6	60	73	133
Willibrordschule	10	125	110	235
Grundschulen insgesamt 2010	71	787	750	1.537
dagegen 2009	75	904	821	1.725
dagegen 2008	79	952	855	1.807
Wilhelm-Frede-Hauptschule	15	213	162	375
Konrad-Adenauer-Hauptschule	19	246	174	420
St.-Anna-Hauptschule	7	77	92	169
Hauptschulen insgesamt 2010	41	536	428	964
dagegen 2009	47	578	482	1.060
dagegen 2008	49	617	535	1.152
Realschule Kleve	26	354	371	725
Karl Kisters Realschule	22	276	325	601
Realschulen insgesamt 2010	48	630	696	1.326
dagegen 2009	47	616	712	1.328
dagegen 2008	45	602	677	1.279
Förderschule f. Lernbeh. 2010	6	74	41	115
dagegen 2009	8	75	40	115
dagegen 2008	8	83	40	123
Johanna-Sebus-Gymnasium Sek I	2	55	62	117
Konrad-Adenauer-Gymnasium Sek.I	22	282	337	619
Freiherr-vom-Stein-Gymnasium Sek I	24	234	351	585
Johanna-Sebus-Gymnasium Sek.II		23	30	53
Konrad-Adenauer-Gymnasium Sek II		72	111	183
Freiherr-vom-Stein-Gym. Sek II		183	222	405
Gymnasien insgesamt 2010	48	849	1.113	1.962
dagegen 2009	47	898	1.045	1.943
dagegen 2008	48	1.069	924	1.993
Schulen insgesamt 2010	214	2.876	3.028	5.904
dagegen 2009	224	3.071	3.100	6.171
dagegen 2008	229	3.323	3.031	6.354

8.2 Schülerzahlen an den städtischen Schulen nach Schularten - Grafik -

Entwicklung der Schülerzahlen an den städtischen Schulen 1975 bis 2010

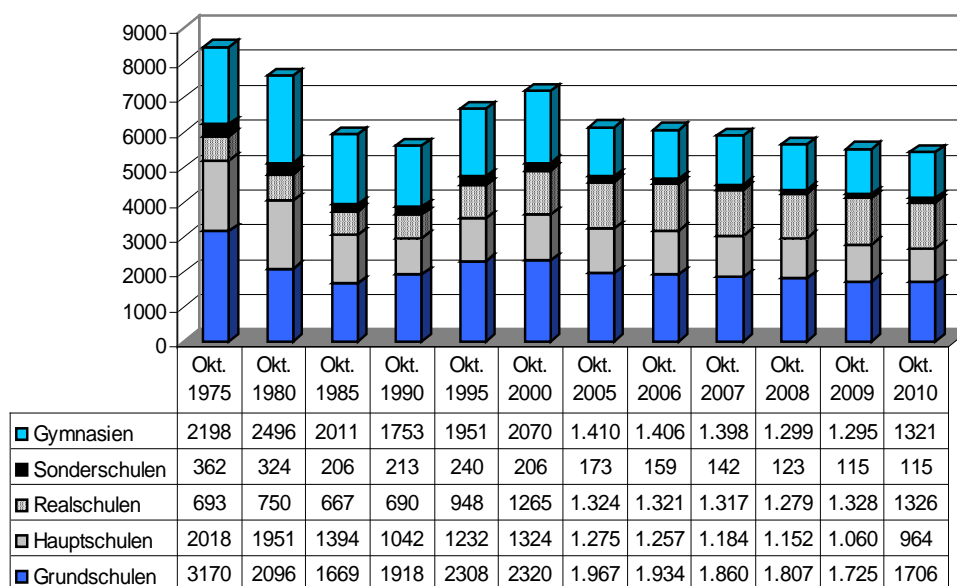

8.3 Schüler mit ausländischer Staatsangehörigkeit

Staatsangehörigkeit	Ausländische Schüler					
	davon waren in					insgesamt
	Grund-schulen	Haupt-schulen	Real-schule	Sonder-schule	Gym-nasien	
Italien	3	0	0	0	0	3
ehem. Jugoslawien	4	2	2	0	0	8
Niederlande	30	7	27	0	12	76
Spanien	3	1	0	0	0	4
Türkei	32	8	5	3	1	49
Sonstige	87	43	17	2	19	168
insgesamt	159	61	51	5	32	308

8.4 Anteil der auswärtigen Schüler

Wohnsitz	Auswärtige Schüler					insgesamt
	davon waren in					
	Real-schule Kellen	Real-schule Kleve	Joh.-Seb. Gymnasium	Konr.-Ad. Gymnasium	Freih.-v.- St. Gymnasium	
Bedburg-Hau	53	110	0	197	134	494
Kranenburg	147	44	0	112	166	469
Sonstige	2	3	0	14	1	20
insgesamt 2010	202	157	0	323	301	983
dagegen 2009	215	160	45	303	295	1018
dagegen 2008	214	156	88	293	269	1020

9. Kultur

9.1 Konzerte und Theater der Stadt Kleve

Veranstaltungsart	Anzahl	Durchschnittliche Besucherzahl
Reihenkonzerte	8	390
Matineekonzerte	6	86
Sonderveranstaltungen	2	275
Forstgartenkonzerte	14	250
Theatervorstellungen	7	261

9.2 Abonnenten

Saison	Abonnennten								
	Reihen- konzerte	Theater						Theater insgesamt	Insgesamt
		Wahlabo			Familienabo				
		I	II	III	I	II	III		
2000/2001	480	224	89	23	0	10	0	346	826
2001/2002	402	178	85	15	0	11	0	289	691
2002/2003	410	249	68	27	6	4	0	354	764
2003/2004	375	193	52	21	14	3	0	283	658
2004/2005	334	76	178	32	0	14	0	300	634
2005/2006	323	95	178	36	7	3	0	319	642
2006/2007	293	89	111	35	7	3	0	245	538
2007/2008	292	77	99	31	7	3	0	217	509
2008/2009	317	*	*	*	*	*	*	58	375
2009/2010	286	*	*	*	*	*	*	58	344
2010/2011	269	*	*	*	*	*	*	58	327

Mit Beginn der Spielzeit 2008/2009 ist das Kulturangebot der Stadt Kleve neu strukturiert worden. Die Abonnenten haben nun die Möglichkeit, aus dem gesamten Angebot ihr individuelles Programm zusammenzustellen. Statistisch sind nur noch die Abonnenten erfasst, die sich für das klassische, 6 Stücke umfassende, Theaterangebot entschieden haben.

9.2.1 Entwicklung der Konzert- und Theaterabonnentenzahlen - Grafik -

Entwicklung der Abonnenntenzahlen bei Konzerten und Theateraufführungen

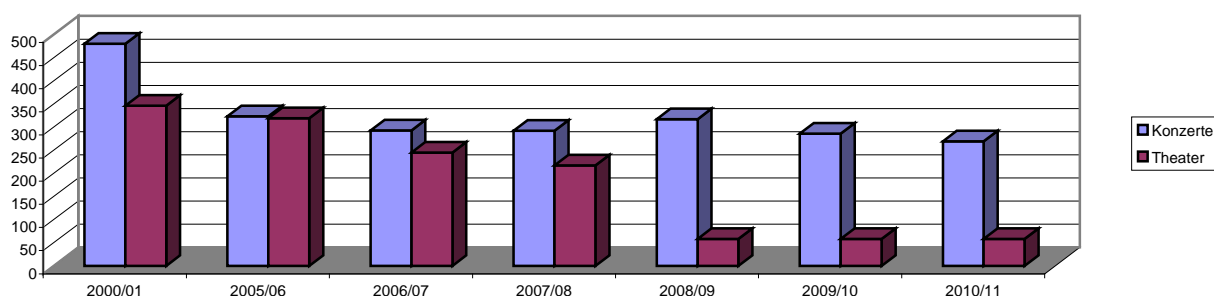

9.3 Medienbestand und -ausleihe der Stadtbücherei

Stand	31.12.2010	31.12.2009	31.12.2008
Medienbestand	59.175	62.743	65.406
Ausleihen	119.861	121.153	126.978
Benutzer (aktive Leser)	2.334	2.439	2.620

9.4 Veranstaltungen in Klever Mehrzweckhallen

Veranstaltungsart	Mehrzweckhalle Materborn	Mehrzweckhalle Rindern
Karneval	7	1
Musik und Tanz	3	-
Ausstellungen und Vorträge	3	-
Betriebs-/Weihnachtsfeiern	-	-
Sportliche Veranstaltungen	-	-
Sonstige Veranstaltungen	1	-

9.5 Veranstaltungen in der Klever Stadthalle

9.5.1 Städtische Veranstaltungen

Art der Veranstaltung	Anzahl	Gesamtbesucherzahl	Durchschnittszahl
Orchesterkonzerte (Reihenkonzert)	8	3120	390
Matineekonzerte	6	518	86
Theaterstücke	7	1780	261
Kinder- und Puppentheaterstücke	8	2163	270
insgesamt	29	7581	261

9.5.2 Sonstige Veranstaltungen

Art der Veranstaltung	Veranstaltungen		
	2010	2009	2008
Theater, Operetten, Ballett, Jugendtheater Klassische Konzerte, Modern Concerts Jugendkonzerte	33	43	46
Kinder- und Puppentheater	11	15	10
Gesellschaftliche Veranstaltungen	15	24	18
Tagungen und Seminare	2	8	4
Ausstellungen	0	1	1
Messen, Märkte, Börsen	0	3	3
Sonstiges (Proben, Um- u. Abbautage)	39	37	50
insgesamt	100	131	132

9.6 Museum Kurhaus Kleve

Zeitraum	Name des Künstlers	Titel der Ausstellung
11.10.2009-21.02.2010	Alex Katz:	An American Way of Seeing
06.03.2010-11.04.2010		11. Salon der Künstler
14.03.2010-20.06.2011	Ewald Mataré	Eine rheinische Sammlung
04.07.2010-24.10.2010	Ulrich Erben	SIRIA
04.07.2010-24.10.2010	Götz, Hoehme, Sonderborg	Arbeiten auf Papier. Die Schenkung Bongartz
14.11.2010-20.03.2011		Von Carl Andre bis Gregor Schneider. Dorothee und Konrad Fischer: Archiv einer Haltung

9.6.1 Entwicklung der Besucherzahlen Museum Kurhaus Kleve - Grafik

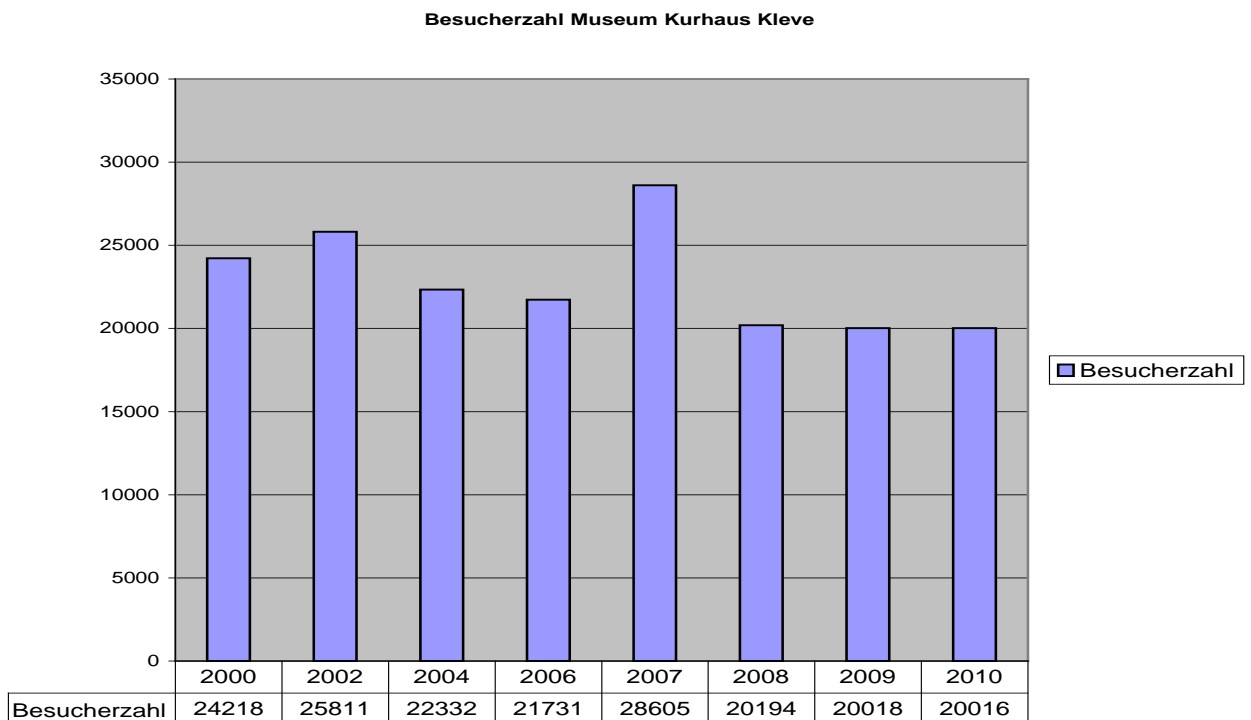

9.7 Veranstaltungen der Volkshochschule Kleve

Fachbereiche	Veranstaltungen		
	Teilnehmende	Unterrichtsstunden	Zahl
Mensch-Gesellschaft-Politik	984	119	16
Persönlichkeit-Kommunikation	361	293	26
Kunst-Kultur	1.319	1.676	81
Entspannung-Gymnastik	1.146	1.934	83
Natur-Umwelt-Technik	183	50	17
Wirtschaft-Beruf-Datenverarbeitung	796	1.185	79
Fremdsprachen	2.638	7.153	189
Grundbildung-Schulabschlüsse	65	1.273	5
Weiterbildung auf Bestellung	199	462	21
Besondere Veranstaltungen- Fortbildungen-Ausstellungen- Junge VHS-Beratung-Prüfungen- Studienfahrten	3.893	355	79
insgesamt 2010	11.584	14.500	596
davon in Kleve	10.153	12.283	501
in Emmerich	996	1.471	52
in Rees	349	676	33
dagegen insgesamt 2009	10.409	15.139	596
2008	9.177	13.961	541

9.7.1 Besonderheiten im Bereich VHS

Am 11.11.2010 wurde die VHS Kleve durch die Certqua GmbH mit Sitz in Bonn nach DIN EN ISO 9001:2008 erneut auditiert und hat die Konformität gemäß der Norm nachgewiesen. Im Prüfbericht der Zertifizierungsgesellschaft wurde zusammenfassend festgestellt, „dass das Qualitätsmanagement-System der VHS seit der Einführung im vergangenen Jahr konsequent praktisch umgesetzt wird. Positiv auffallend ist die besonders strukturierte Vorgehensweise bei der Planung, Durchführung und Dokumentation der VHS Angebote sowie das konsequente terminlich festgehaltene Controlling. Die Mitarbeiter sind gut mit dem QMS vertraut und äußern sich positiv über die übersichtliche Gestaltung der QM-Dokumentation und die Transparenz in den Abläufen.“ Damit ist die VHS ihrem Ziel, ein gleichbleibend qualitätsvolles Weiterbildungsangebot und Kundenzufriedenheit zu gewährleisten ein Stück näher gekommen.

Im Jahr 2010 konnte die VHS die Zahl der Besucher/Belegungen gegenüber 2009 um 11% steigern. Die Zahl der Zugriffe auf die Start-Seite der VHS Kleve im Internet lag bei 32.948, die Gesamtzahl der Zugriffe auf die verschiedenen Seiten der VHS bei 252.858.

Im Jahr 2010 sind zwei Ausgaben des elektronischen Newsletters der VHS erschienen. Die VHS-Extrapost enthält in unterhaltsamer Form Nachrichten, Hintergründe und Wissenswertes aus der Arbeit der VHS und der Erwachsenenbildung und kann unter www.vhs-kleve.de abonniert werden.

Seit 2008 müssen Einbürgerungswillige zusätzlich zu einem Nachweis der Sprachkenntnisse einen bundeseinheitlichen Einbürgerungstest ablegen. Die VHS Kleve führte im Jahr 2010 insgesamt 4 Tests mit 79 Prüflingen durch.

Die VHS Kleve führt für Einbürgerungswillige und - verpflichtend als Abschlussprüfung in den Integrationskursen – die neue Prüfung Deutschtest für Zuwanderer (DTZ) durch. Im Jahr 2010 nahmen 154 Personen teil. In diesem Bereich besteht eine enge Zusammenarbeit mit der Ausländerbehörde des Kreises. Darüber hinaus aktualisiert die VHS ständig ihre Kursangebote auf dem Integrationsportal des Kreises und arbeitet aktiv mit im Netzwerk Integration.

In Zusammenarbeit mit dem Bundesamt für Migration und Flüchtlinge führt die VHS Integrationskurse „Deutsch als Fremdsprache“ für Migrantinnen und Migranten durch. Jeder Kurs umfasst 645 Unterrichtsstunden und dauert – je nach Intensität – zwischen 12 und 36 Monaten. Hinzu kommen weitere „freie“ Kurse für Deutschlernende im Fortgeschrittenbereich. Im Jahr 2010 wurden 56 Kurse mit insgesamt 3.861 Unterrichtsstunden durchgeführt mit insgesamt 832 Belegungen.

Neben den Deutschtests für Zuwanderer werden im Fremdsprachenbereich Kandidaten für die Prüfung Cambridge Advanced English und das Niederländisch-Examen NT2 vorbereitet. In Zusammenarbeit mit den Klever Realschulen und der Hauptschule Bedburg-Hau finden Kurse und Prüfungen zum XPERT-PC-Basiszertifikat und interkulturelles Basiswissen“ und Tastschreibkurse mit anschließender Prüfung für Schülerinnen und Schüler statt. Weitere Fortbildungen für den Tagesmutter/Tagesväterpass, das VHS- Zertifikat Kindertagespflege sowie ein Lehrgang zum Erwerb des Hauptschulabschlusses nach Klasse 9 und ein Lehrgang zum Erwerb des Mittleren Schulabschlusses (10B) wurden mit Prüfungen abgeschlossen. Folgende interne und externe Prüfungen wurden 2010 durchgeführt:

Xpert IT-Zertifikate	37 Teilnehmende
Tastschreibprüfung	33 Teilnehmende
VHS-Zertifikat Kindertagespflege	13 Teilnehmende
Einbürgerungstests	79 Teilnehmende
Deutschtest für Zuwanderer	154 Teilnehmende
Prüfung Deutsch B2	2 Teilnehmende
Cambridge Advanced Certificate	6 Teilnehmende
Hauptschulabschluss nach Klasse	9 Teilnehmende
Mittlerer Schulabschluss	16 Teilnehmende

Die VHS hat im Jahr 2010 die Angebote zu Erziehungsfragen und Pädagogik, teilweise in Zusammenarbeit mit dem Fachbereich Jugend und Familie der Stadt Kleve, dem Kreisjugendamt sowie mit dem Familienzentrum Morgenstern und dem Familienzentrum Montessori Kinderhaus Kellen fortgesetzt. Hervorzuheben sind folgende Veranstaltungen:

- Kindertagespflege: Qualifizierung Kindertagespflege mit VHS-Zertifikat Kindertagespflege (nach dem Aufbaukurs), Fortbildungsveranstaltungen für bereits tätige Tagesmütter und väter.
- Pädagogische Gewaltprävention: Zweiteilige Qualifizierung zur Arbeit mit aggressiven Jugendlichen in Kooperation mit dem Kreisjugendamt und den Volkshochschulen im Kreis Kleve; neuntägige Qualifizierung zur Durchführung

von Präventionskursen „Mut tut gut“ in Kita und Grundschule; Fortbildung zur Kindeswohlgefährdung für Erzieher/innen (in Kooperation mit FB 51).

- Fortbildungsveranstaltungen zur Elementarpädagogik: Beobachtung und Dokumentation kindlicher Entwicklungsprozesse; Aufbau-seminar für die Mitarbeiter/-innen der städtischen Kindertagesstätten zur Arbeit mit Kindern unter drei Jahren.
- Neu: Mitarbeit im Klever Netzwerk der bundesweiten Initiative „Haus der kleinen Forscher“ und Durchführung von 3 Einführungsworkshops und 3 Aufbau-workshops mit insgesamt 93 Teilnehmenden.
- Qualifizierung von Pflege-, Erziehungsstellen und Adoptiveltern: In Zusammenarbeit mit dem Pflegekinderdienst beim FB 51, dem Verein Kinderzukunft Niederrhein und dem Sozialdienst Kath. Frauen SKF wurde am 6.11. der 2. Klever Pflegefamilientag im VHS-Haus durchgeführt und von 41 Teilnehmenden besucht.

Im Bereich der berufsorientierten Bildung arbeitet die VHS aktiv mit folgenden Schulen zusammen:

- Karl Kisters Realschule Kellen
- Ganztagsrealschule Hoffmannallee
- GHS St. Markus Bedburg-Hau
- Hanna-Heiber-Schule Kranenburg

Neben Tastschreibkursen wurden insbesondere IT-Zertifikate mit Mitteln des Europäischen Sozialfonds (ESF) durchgeführt. Ebenso konnte mithilfe dieser Mittel im Sommer 2010 ein Lehrgang zum nachträglichen Erwerb des Hauptschulabschlusses nach Klasse 9 durchgeführt und erfolgreich abgeschlossen werden.

Fortgesetzt wurde die im Jahr 2009/2 begonnene VHS-Seniorenakademie mit 13 Veranstaltungen aus verschiedenen Fachbereichen und insgesamt 201 Teilnehmenden.

In Zusammenarbeit mit den Konzerten der Stadt Kleve hat die VHS die Reihe „Das dritte Ohr“ – Einführungen zu den Konzerten der Stadt Kleve fortgesetzt (8 Veranstaltungen mit insgesamt 389 Besucher/innen).

In Zusammenarbeit mit Kleve Marketing wurde ein Lehrgang zur Qualifizierung von Gästeführer/innen für die Stadt Kleve durchgeführt, den 14 TN erfolgreich absolviert haben.

Die VHS ist akkreditierte Beratungsstelle für den Bildungscheck NRW, die Bildungsprämie des Bundes und seit Beginn des Jahres auch für die Weiterbildungsbedarfsanalyse für Unternehmen in Kurzarbeit. Daneben führt sie im Rahmen ihrer gesetzlichen Aufgaben Weiterbildungsberatung für Kursteilnehmende, Aufnahme- und Einstufungsberatungen für Integrationskurse, Einbürgerungstests und Schulabschlüsse usw. durch. Die Beratungsleistungen wurden gegenüber 2009 weiterhin verstärkt in Anspruch genommen.

Insgesamt führten die Pädagogischen Mitarbeiter/-innen der VHS im Jahr 2010 folgende Einzelberatungen durch:

Betriebliche und individuelle Bildungsscheckberatungen	70
Bildungsprämie des Bundes	124
Schulabschlüsse/Zweiter Bildungsweg	47
Beratungen zum Einbürgerungstest	118
Beratungen Integrationskurse	322
Beratung Grundbildung/Alphabetisierung	8
Allgemeine Weiterbildungsberatung	161

Auf Nachfrage von Unternehmen wurden 2010 insgesamt 21 Fortbildungen in den Bereichen Kommunikation, EDV, Fremdsprachen und Pädagogik durchgeführt, an denen 200 Personen teilnahmen. Weiterhin wurden 17 Auftragsmaßnahmen für Schulen und unterschiedliche Kooperationspartner mit 181 Teilnehmenden durchgeführt. Auch im Jahr 2010 wurden wieder Unternehmen im Einzugsgebiet der VHS persönlich aufgesucht und mithilfe eines dazu entwickelten Leitfadens systematisch nach ihren Bildungsbedarfen befragt.

Die Ergebnisse der Befragung fließen in die zukünftige Planung des VHS-Angebotes ein und helfen der VHS ein bedarfsgerechtes Angebot auch im Bereich der beruflichen Bildung vorzuhalten.

9.7.2 Besondere Veranstaltungen

Datum	Veranstaltung	Teilnehmerzahl
29.01.2010	Semestereröffnung „La crème de la crème“, Chansons mit Jean-Claude Sférian	170
04.02.2010	„Verkannte Chancen – Migration und Integration in Europa“ mit Prof. Dr. Rita Süßmuth	135
05.03.2010	„Maiglöckchen im März“ – ein Abend für die Frauenrechte in Kooperation mit der Gleichstellungsbeauftragten und vielen Klever Vereinen und Initiativen	200
14.03.2010	Klever Zukunftsgespräche „In Europa – von Nijmegen bis Srebrenica“ mit dem ndl. Autor Gert Mak im MKK (in Kooperation mit verschiedenen Vereinen und Kleve Marketing)	283
21.03.2010	Balkan and Gypsy Tales, Konzert mit Mile Lukic, Gerie Daanen	94
23.04.2010	2. Klever Poetry Slam im Radhaus Verschiedene Kooperationspartner	247
28.04.2010	Internationales Lesefest	50
18.06.2010	19. Musikalische Sommernacht auf der neuen Bühne im Forstgarten Kleve	800
10.09.2010	Semestereröffnung mit TiK-Figurentheater Emmerich „Napoleon und Finchen“	70
07.10.2010	Roald Dahl: Mrs. Bixby and the Colonel's Coat	32
06.11.2010	2 Klever Pflegefamilientag	41
11.11.2010	Bergparadiese – Die Nationalparks der Alpen. Diavortrag in Kooperation mit DAV Kleverland und Tichelparkkinos	91

19.11.2010	Brauchen wir Werte und wenn ja, welche? Vortrag in der Seniorenakademie mit Prof. Dr. Jean-Pierre Wils	32
17.12.2010	„Souvenirs de Noel“ Konzert mit Jean-Claude Séférian	137

9.7.3 Ausstellungen

Zeitraum	Ausstellung	Teilnehmerzahl
20.01.2010 – 26.03.2010	Porzellanmalerei - Arbeiten aus den Kursen unter Leitung von Wiltrud Ritscher	150
07.06.2010 – 03.09.2010	Arbeiten aus dem Fach Kunst im Zweiten Bildungsweg - ein Querschnitt aus der praktischen Arbeit in den Bereichen Zeichnung - Druckgrafik - Plastik - Mischtechniken	100
11.01.2010 – 31.12.2010	"Im Licht der Nacht" – Fotoausstellung - Arbeiten aus den Kursen unter Leitung von Tobias Naumer	400

10. Sozialwesen

10.1 Ausgaben und Einnahmen SGB II und SGB XII

Art der Ausgaben bzw. Einnahmen	Leistungen		
	2010		
	außerhalb	innerhalb	insgesamt
	von Einrichtungen		
1.000,00 €			
Ausgaben			
Leistungen der Grundsicherung für Arbeitssuchende (SGB II)			
Laufende Leistungen	23.827		23.827
abweichende Leistungen	150		150
Eingliederungsmaßnahmen	2.988		2.988
insgesamt	26.965	0	26.965
Sozialhilfe (SGB XII)			
HzL 3. Kapitel SGB XII	288		288
HzL 4. Kapitel SGB XII	2.419		2.419
Hilfe zur Gesundheit	424		424
Eingliederungshilfe für behinderte Menschen	0		0
Hilfe zur Pflege	257		257
Hilfe z.Überw.Bes.soz. Schwierigkeiten	3		3
Hilfe in anderen Lebenslagen	20		20
insgesamt	3.411	0	3.411
Ausgaben insgesamt	30.376	0	30.376
Einnahmen			
Leistungen der Grundsicherung für Arbeitssuchende (SGB II)			
vermischte Einnahmen (§ 22 + 23 SGB II)	35		35
Einnahmen zu KdU/Heizung	322		322
Einnahmen Grundsicherung	441		441
Einnahmen Eingliederungshilfen	10		10
Einnahmen Perspektive 50+/58+	0		0
insgesamt	808	0	808
Sozialhilfe (SGB XII)			
HzL	283		283
Hilfe zur Pflege	9		9
Eingliederungshilfe für behinderte Menschen	0		0
Hilfe zur Gesundheit	7		7
Hilfe in anderen Lebenslagen	0		0
insgesamt	299	0	299
Einnahmen insgesamt	1.107	0	1.107
Reinausgaben (A./E)	29.269	0	29.269

10.1.1 Integrationserfolge

Im Jahr 2010 hat es kreisweit insgesamt 3.779 Vermittlungen (einschl. 63 Sonstige) gegeben. Sie stellen sich wie folgt dar:

	Vollzeit	Teilzeit	400 €Job	Ausbildung	Gesamt
Kreis Kleve	1.655	513	1.369	179	3716
Stadt Kleve	255	90	248	67	660

10.2 Ausgaben für Asylbewerber

Art der Ausgaben bzw. Einnahmen	Leistungen					
	2010			2009		
	außerhalb von Einrichtungen	innerhalb	insgesamt	außerhalb von Einrichtungen	innerhalb	insgesamt
	1.000 €			1.000 €		
Ausgaben						
Hilfe gemäß Asylbewerberleistungsgesetz						
Laufende Hilfe u. einm. Leistungen	270		270	237	0	237
Leistungen bei Krankheit, Schwangerschaft u. Geburt	88		88	44	0	44
Ausgaben insgesamt	358	0	358	281	0	281
Einnahmen						
Kostenbeiträge und Aufwendungsersatz	5		5	3	0	3
Erstattungen des Landes	88		88	88	0	88
Einnahmen insgesamt	93	0	93	91	0	91
Reinausgaben (A ./ E)	265	0	265	190	0	190

10.3 Zuschüsse an Einrichtungen, Verbände u.a.

Einrichtung	Zuschusshöhe in €
Altentagestätten (Betriebs- u. Unterhaltungskosten)	34.681,00
Solidaritätskreis Klosterpforte	23.000,00
Hafen der Hoffnung	1.758,00
Sozialdienst Kath.Frauen	22.337,19
Soziale Beratungsstelle	30.000,00
Blindenverein	102,00
Netzgruppe	2.432,00
insgesamt	114.310,19

10.4 Besonderheiten im Bereich Sozialwesen

10.4.1 Allgemeines

Insgesamt wurden 499 Widersprüche (2009 = 501) eingelegt. Von diesen eingelegten Widersprüchen konnten nach nochmaliger Prüfung 25,45 % abgeholfen werden; 12,43 % wurden zurückgezogen. Im Widerspruchsverfahren wurden 35,67 % negativ, 0 % positiv entschieden. In 1,60 % der Fälle wurde den Widersprüchen teilweise stattgegeben.

Negativ	35,67 %
Positiv	0,00 %
Teilweise	1,60 %
Abhilfe	25,45 %
Zurückgenommen	12,43 %
Sonstige Erledigungen	4,21 %
Noch im Verfahren	20,64 %
Gesamt	100,00%

Klageverfahren Sozialgerichte: Für die Jahre 2010 wurden 85 Verfahren angestrengt. Aus diesem Zeitraum sind noch 48 Verfahren anhängig. Von diesen angestregten Klageverfahren vor dem Sozialgericht wurden 37,83 % zu Gunsten der Kläger entschieden.

10.4.2 Übergangsheime

Am 31.12.2010 wurde 1 Übergangsheim unterhalten mit einer Gesamtkapazität von 120 Plätzen.

Zum genannten Zeitpunkt waren 40 Personen untergebracht. Weitere 33 Leistungsberechtigte nach dem AsylbLG lebten in Privatwohnungen.

10.4.3 Zahl der Hilfeempfänger

Jahr	Fälle			Personen		
	SGB II	AsylbLG	SGB XII	SGB II	AsylbLG	SGB XII
31.12.1997	1.241	204	-	2.459	465	-
31.12.1998	1.178	99	-	2.344	282	-
31.12.1999	1.075	93	-	2.074	256	-
31.12.2000	1.113	118	-	2.173	246	-
31.12.2001	1.083	161	-	2.087	286	-
31.12.2002	1.013	102	-	1.966	185	-
31.12.2003	893	87	242	1.745	147	322
31.12.2004	949	58	332	1.895	99	443
31.12.2005	2.420	46	539	4.840	65	647
31.12.2006	2.511	58	551	5.022	71	657
31.12.2007	2.214	55	554	4.448	80	665
31.12.2008	2.186	39	583	4.051	75	774
31.12.2009	2.576	45	581	5.169	76	771
31.12.2010	2.647	42	567	5.181	73	752

10.5 Aufnahme von Aussiedlern, Asylbewerbern und sonst. Flüchtlingen

Jahr	Zugänge	Abgänge	Soll	Ist
Aussiedler				
31.12.2000	84	0	125%	56,42%
31.12.2001	141	0	125%	117,04%
31.12.2002	11	0	125%	127,10%
31.12.2003	4	0	125%	113,20%
31.12.2004	7	0	125%	83,78%
31.12.2005	6	0	125%	21,20%
31.12.2006	8	0	125%	34,62%
31.12.2007	4	0	125 %	33,20%
31.12.2008	1	0	125%	46,36%
31.12.2009	3	0	125%	83,62 %
31.12.2010	0	0	entfällt zukünftig	entfällt zukünftig
Asylbewerber / Flüchtlinge				
31.12.2000	115	132	100%	103,20%
31.12.2001	206	34	100%	68,50%
31.12.2002	164	51	100%	82,83%
31.12.2003	98	76	100%	78,75%
31.12.2004	45	25	100%	91,86%
31.12.2005	15	12	100%	73,75%
31.12.2006	36	22	100%	77,63%
31.12.2007	16	30	100%	83,70%
31.12.2008	11	15	100%	81,83%
31.12.2009	14	7	100%	93,21%
31.12.2010	25	10	100%	97,61%

10.5.1 Aufnahme Asylbewerber, Aussiedler und Bürgerkriegsflüchtlinge -Grafik-

**Aufnahme Asylbewerber, Aussiedler und
Bürgerkriegsflüchtlinge 1999 bis 2010**

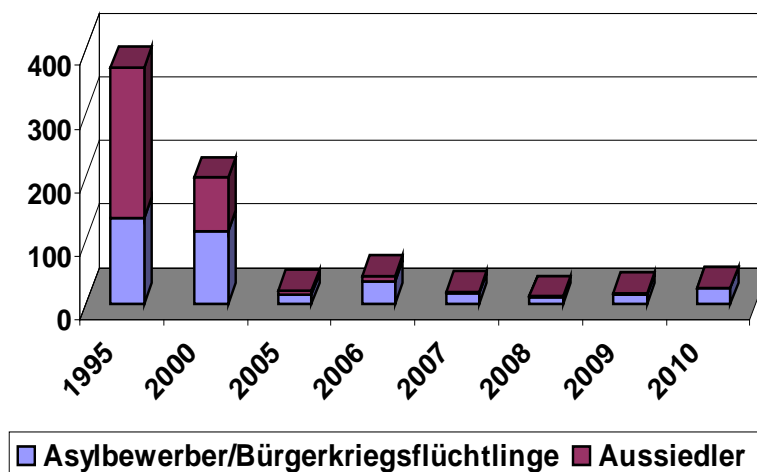

10.6 Sozialer Wohnungsbau

10.6.1 Wohnungsbindung

Es wurden in den letzten drei Jahren folgende Wohnberechtigungsscheine ausgestellt:

	2010	2009	2008
Wohnberechtigungsscheine	250	224	239

Der Bestand der öffentlich geförderten Wohnungen (Gesamtbestand) hat sich wie folgt entwickelt:

	Selbstgenutztes Wohneigentum (alle Förderungsarten)	Mietwohnungen (alle Förderungsarten)
Bestand am 01.01.2010	616	1.060
Zugänge	42	49
Abgänge	20	74
Zwischensumme	638	1.035
Mietwohnungen in der gesetzlichen Nachwirkung		584
Summe aller zu überprüfenden Wohnungen	638	1619

10.6.2 Wohngeld

	2010	2009	2008
Wohngeldberechnungen	2.253	2.950	1.658
Zahlungsvorgänge	10.774	10.428	7.485
Auszahlungsbeträge in €	1.814.840	1.839.439	942.026

10.7 Unterhaltsvorschuss

Stichtag	Laufende Fälle
Am 01.01.2010	322
Zugänge	121
Abgänge	108
Am 31.12.2010	335

11. Jugend

11.1 Jugendhilfe

11.1.1 Beistandschaften und Pflegschaften über Minderjährige

Art	2010	2009
Kinder und Jugendliche in gesetzlicher Amtsvormundschaft	4	3
in bestellter Amtsvormundschaft	65	54
in bestellter Amtspflegschaft	20	21
Beistandschaft für Elternteile	756	801
insgesamt	845	879

11.1.2 Urkundstätigkeit des Jugendamtes

Art der Urkundstätigkeit	2010	2009
Unterhaltsverpflichtung Regelsätze *	80	76
Unterhaltsverpflichtung Rente *	0	0
Unterhaltsverpflichtung Bezifferung *	0	0
Änderung der Unterhaltverpflichtung -Regelsätze	28	16
Änderung der Unterhaltsverpflichtung –Rente	5	4
Änderung der Unterhaltsverpflichtung -Bezifferung	0	0
Vaterschaftsanerkennung –Vater	10	10
Zustimmungserklärung der Mutter	5	8
Zustimmungserklärung des Amtsvormundes	0	0
Vaterschaftsanerkennung mit Zustimmung	38	41
Vaterschaftsanerkennung mit Unterhalt	0	0
Vaterschaftsanerk. mit Unterhalt u. Zustimmung	0	0
Vaterschaftsanerkennung § 1599 BGB	0	0
Sorgeerklärungen	50	45
Sonstige	9	6
Insgesamt	225	206

* einschließlich Änderungen

11.1.3 Jugendgerichtshilfe

	Jugendliche von 14 - 18 J.		Heranwachsende von 18 - 21 J.		insgesamt
	männlich	weiblich	männlich	weiblich	
in Bearbeitung am 01.01.2010	654	134	502	93	1383
Zugänge	176	34	139	22	371
Erledigte Fälle	126	19	93	13	251
unerledigte Fälle am 31.12.2010	704	149	548	102	1503

11.1.4 Hilfen zur Erziehung nach §§ 27 - 41 SGB VIII Tagespflegen nach § 23 SGB VIII

Jugendhilfefälle	Stand 01.01.2010	Zugänge	Abgänge	Stand 31.12.2010
Familienpflege	105	23	17	111
Erziehungsstelle	14	7	6	15
Heimpflege	70	25	19	76
Mutter-und Kindheim	0	2	0	2
Betreute Wohnform	2	5	3	4
Seelische Behinderung	18	14	4	28
Tagesgruppe	26	14	11	29
Flexible Betreuung	99	139	88	150
Inobhutnahmen	7	10	13	4
Insgesamt:	341	239	161	419
Tagespflege	134	115	74	175

11.1.5 Unterhaltsvorschussangelegenheiten

Unterhaltsvorschussangelegenheiten wurden dem Bereich „Soziales“ zugegliedert und werden künftig in diesem Werk unter der Gliederungsziffer 10.7 wiedergegeben.

11.1.6 Tageseinrichtungen für Kinder

Ortsteil	Tageseinrichtungen						
	insgesamt		davon				
	Einrich- tungen	Plätze	Kinder- tagesein- richtun- gen	Horte	kirchl. Träger	Freie Träger	Städt. Träger
Bimmen	0	0	0	0	0	0	0
Brienen	0	0	0	0	0	0	0
Donsbrüggen	1	45	2	0	1	0	0
Düffelward	1	60	3	0	0	1	0
Griethausen	1	50	2	0	1	0	0
Keeken	0	0	0	0	0	0	0
Kellen	3	203	9	0	1	1	1
Kleve	11	555	26	1) ¹⁾	8	3	0
Materborn	4	287	11	0	2	0	1
Reichswalde	2	116	5	0	0	1	1
Rindern	1	65	3	0	1	0	0
Salmorth	0	0	0	0	0	0	0
Schenkensch.	0	0	0	0	0	0	0
Warbeyen	0	0	0	0	0	0	0
Wardhausen	0	0	0	0	0	0	0
insgesamt	24	1381	61	1	14	6	3

¹⁾ 2 Hortgruppen für 40 Kinder (Mittelweg 79)

11.2 Jugendpflege

11.2.1 Jugend- und Freizeitheime

Einrichtung	Betriebskostenzuschuss in €
Initiative Jugendhilfe und Lebensberatung	50.384,91
Jugendhaus Moms	10.000,00
Jugendhaus Donsbrüggen	20.097,01
Jugendhaus „Das Theo“	20.673,03
Jugendhaus „effa“	20.407,23
Karl- Leisner- Jugendcenter	34.603,08
Ludwig- Wolker- Jugendheim	26.410,67
Jugendheim Canisius-Center	39.068,73
Jugendheim St. Martin, Griethausen	10.355,96
Jugendheim Rindern	3.981,84
Jugend Warbeyen	5.000,00
Radhaus	6.000,00
insgesamt	246.982,46

11.2.2 Förderung von Veranstaltungen der Jugendverbände

Veranstaltungen	Maßnahmen	Teilnehmer	Veranstaltungstage	Zuschuss in €
Jugendfreizeiten	48	789	459	34.105,60
Jugendbildungsmaßnahmen	10	11	11	90,50
Kurzfreizeiten	5	177	10	1.211,50
Mitarbeiterfortbildungen	10	63	20	622,00
Tagesveranstaltungen	5	33	5	70,50
Offener Ferienspaß	8	150	28	1.132,50
Insgesamt	86	1.223	533	37.232,60

11.2.3 Beihilfen für die Jugendarbeit

Beihilfen für die Jugendarbeit	Zuschuss in €
Sportvereine	28.588,48
Tanzsportgruppen Karnevalsvereine	3.002,88
Jugendverbände	7.507,52
Schützenvereine	4.754,88
Musik- und Gesangsvereine	861,12
Insgesamt	44.714,88

11.2.4 Veranstaltungen für Kinder und Jugendliche – Kindertheater

Datum	Titel	Besucher		
		ohne Abo	mit Abo	Gesamt
27.01.2010	Max und Moritz	204	14	218
24.02.2010	Dick und Doof	70	108	178
17.03.2010	Karlson vom Dach	147	149	296
14.04.2010	Das Kamel aus dem Fingerhut	58	106	164
16.09.2010	Janosch, Bär gesund	197	82	279
28.10.2010	Strumpf ist futsch	111	96	207
11.11.2010	Rumpelstilzchen	171	121	292
16.12.2010	Weihnachtsbäckerei	281	121	402
Kinder- theater insgesamt		1239	797	2036

11.2.5 Sonstige Veranstaltungen im Bereich der Jugend

Datum	Art der Veranstaltung
Januar	
16.01.	Schulungsprogramm: Fundraising
Februar	
15.02.	Rosenmontagsdisco in Kooperation mit dem FB 32 und dem Nachttheater
21.02.	Schulungsprogramm: „Was machst du da eigentlich?“ Ein Eltern- Kind- Computerkurs zum Thema Internet
23.02.	Südstadtkonferenz in der Erziehungsberatungsstelle des Caritas- Verbandes
24.02.	AK Offene Kinder- und Jugendarbeit im Ludwig- Wolker- Jugendheim
24.02.	Treffen der Jugendpfleger/innen im Kreis Kleve im Kreisjugendamt Kleve
März	
03.03.	Regionaltagung der niederrheinischen Jugendpfleger/innen in Moers
10.03.	Fachtagung Sucht von Arbeitskreis Suchtprophylaxe
16.03.	1. Vorbereitungstreffen für das Klever Kinderfest
23.03.	Unterausschuss Kinderspielplätze des JHA
April	
22.04.	„Boysday“ für die 7. Klassen des Stein- Gymnasiums
23.04.	2. Klever Poetry- Slam im „Radhaus“ in Kooperation mit der VHS, Buchhandel Hintzen, Berufskolleg Kleve und dem Stein- Gymnasium
Mai	
03.05	Training für Jungen (7. Klasse) zur Förderung der Kooperation
03.05. – 05.05.	Training für Mädchen (7. Klasse)
04.05.	Südstadtkonferenz im FB 51
20.05.	Treffen der hauptamtlichen Mitarbeiter/innen der offenen Jugendeinrichtungen des Kreises Kleve in Emmerich

28.05. – 30.05.	120 Kinder und Jugendliche nehmen an einem Workshop der Young Americans in der Mehrzweckhalle Materborn teil
30.05.	Abschlussshow mit den Young Americans in der Sporthalle des KAGs
Juni	
02.06.	Arbeitskreis Offene Kinder- und Jugendarbeit im Fachbereich Jugend und Familie
02.06.	Anmeldung für die Ferienmaßnahmen auf dem Fingerhutshof
07. – 09.06.	Schulung „Selbstbehauptung“ für zwölf junge Frauen beim Bildungswerk der RAG
08.06.	Zweites Vortreffen für die Vorbereitung zum Klever Kinderfest im Jugendcenter „Kalle“
09.06.	Anmeldung für die Sportkurse im Rahmen des Ferienprogramms
09.06.	Elternabend für die Teilnehmer der „Babybedenkzeit“
12.06.	Schulung „Ich weiß, was ich will“ für ehren- und hauptamtliche Mitarbeiter/innen, Trainer: Rudi Rohde
13.06.	Schulung für Betreuer/innen von Ferienfreizeiten des Amelandvereins Poort van Kleef
14. – 18.06.	„Babybedenkzeit“ für acht Mädchen der Hauptschule Materborn in Kooperation mit dem SKF- Kleve
20.06.	31. Klever Kinderfest in der Mehrzweckhalle Materborn
23.06.	Treffen der Jugendpfleger/innen im Kreis Kleve bei der Stadt Goch
26.06.	Schulung „Spiel und Spaß im Ferienlager“ in Kooperation mit Elan- Training e.V.
26.06.	Danke-schön-Fest für die ehrenamtlichen Mitarbeiter/innen des Klever Kinderfestes
30.06.	Unterausschuss Kinderspielplätze
Juli	
03.07.	Schulung der Betreuer/innen für die städtischen Ferienmaßnahmen auf dem Fingerhutshof
10.07.	Schulung der Betreuer/innen für die städtischen Ferienmaßnahmen für Kinder mit besonderem Unterstützungsbedarf
ab 15.07.2010	Beginn des Sommerferienprogramms auf dem Abenteuerspielplatz „Robinson“ für Kinder von 6 – 14 Jahren, Mo.-Fr. von 10.00 Uhr -17.30 Uhr
19.-23.07.2010	Angelsportkurs für Kinder von 10 – 15 Jahren im Rahmen des Sommerferienprogramms in Zusammenarbeit mit dem Angelsportverein Kleve
w. v.	Tauchkurs für Kinder von 12 – 16 Jahren im Rahmen des Sommerferienprogramms in Zusammenarbeit mit der Klever Tauchgemeinschaft
w. v.	Judokurs I für Kinder von 6 – 9 Jahren im Rahmen des Sommerferienprogramms in Zusammenarbeit mit dem Judoclub Asahi
w. v.	Reitkurs für Kinder von 9 – 13 Jahren im Rahmen des Sommerferienprogramms in Zusammenarbeit mit dem Reitverein Lohengrin
26.-30.07.2010	Judokurs II für Kinder ab 10 Jahren im Rahmen des Sommerferienprogramms in Zusammenarbeit mit dem Judoclub Asahi

August	
02.08. – 06.08.	Segelkurs für Kinder ab 8 Jahren im Rahmen des Sommerferienprogramms in Zusammenarbeit mit der Ev. Jugend und der Klever Segelgemeinschaft
02.08. – 06.08.	Tischtenniskurs für Kinder ab 6 Jahren im Rahmen des Sommerferienprogramms in Zusammenarbeit mit dem BV DJK Kellen
02.08. – 06.08.	Schachkurs für Kinder ab 5 Jahren im Rahmen des Sommerferienprogramms in Zusammenarbeit mit dem Schachclub Turm Kleve
02.08. – 06.08.	Judokurs III für Kinder ab 6 Jahren im Rahmen des Sommerferienprogramms in Zusammenarbeit mit dem Judoclub Asahi
09.08. – 13.08.	Segelkurs für Kinder ab 8 Jahren im Rahmen des Sommerferienprogramms in Zusammenarbeit mit der Ev. Jugend und der Klever Segelgemeinschaft
09.08. – 13.08.	Schachkurs für Kinder ab 5 Jahren im Rahmen des Sommerferienprogramms in Zusammenarbeit mit dem Schachclub Turm Kleve
10.08. – 18.08.	Tagesferienfreizeit für 155 Kinder auf dem Fingerhutshof in Kalkar- Wissel
19.08. – 27.08.	Tagesferienfreizeit für 170 Kinder auf dem Fingerhutshof in Kalkar- Wissel
16.08. – 20.08.	Segelkurs für Kinder ab 8 Jahren im Rahmen des Sommerferienprogramms in Zusammenarbeit mit der Ev. Jugend und der Klever Segelgemeinschaft
16.08. – 20.08.	Angelkurs II für Kinder ab 10 Jahren im Rahmen des Sommerferienprogramms in Zusammenarbeit mit dem Angelsportverein Kleve
16.08. – 20.08.	Ruderkurs für Kinder ab 10 Jahren im Rahmen des Sommerferienprogramms in Zusammenarbeit mit dem Clever Ruderclub
16.08. – 27.08.	Tagesferienfreizeit für Kinder mit leichtem Unterstützungsbedarf auf dem Abenteuerspielplatz Robinson
23.08. – 27.08.	Tenniskurs für Kinder ab 6 Jahren im Rahmen des Sommerferienprogramms in Zusammenarbeit mit dem Rinderner Tennisclub
September	
04.09.	Südstadtfest auf dem Spielplatz in der Braunstraße in Kooperation mit dem Arbeitskreis Südstadt
11.09.	Walderlebnistag im Rahmen des Schulungsprogramms für ehren- und hauptamtliche Mitarbeiter/innen in der Jugendarbeit
25.09.	Beteiligung am Abschlussfest des Sommerleseclubs der Stadtbücherei mit einer Kinderschminkaktion
Oktober	
06.10. – 08.10.	Training für Mädchen in der Hauptschule Materborn
06.10.	Arbeitskreis Offene Kinder- und Jugendarbeit im Jugendhaus Donsbrüggen
19.10.	Treffen der Jugendpfleger im Kreis Kleve in Kevelaer
November	
02.11. – 04.11.	Training für Jungen und Mädchen der 7. Klasse der Wilhelm-Frede- Hauptschule
06.11.	Streetbeat, Westdeutsche Meisterschaft im Hip- Hop- Tanzen

	in der Klever Stadthalle; in Kooperation mit dem Jugendheim Kalle
15.11. – 16.11.	Training „Ich – Du – Wir, Gemeinsam sind wir stark“ an der Hauptschule Materborn
18.11.	„Hundehaufenaktion“ in Zusammenarbeit mit dem AK Südstadt
19.11.	Treffen der Betreuer/innen von den städtischen Ferienmaßnahmen auf dem Fingerhutshof
23.11., 29. – 30.11.	Selbstbehauptungstraining bei der RAG Bildungswerk
Dezember	
11.12.	Schulungsprogramm: „Ich weiß, was ich will“ mit Rudi Rhode
15.12.	AK OKJA im Moms

12. Sport

12.1 Sportvereine und ihre Mitglieder

	Zahl
Sportvereine	49
passive Mitglieder	2.120
aktive Mitglieder	10.185
davon im Alter	
bis 6 Jahre	414
7 – 14 Jahre	2.431
15 – 18 Jahre	1.127
19 – 26 Jahre	1.239
27 – 40 Jahre	1.536
41 – 60 Jahre	2.614
über 60 Jahre	1.308

12.2 Sportstätten

Sportstätten	Zahl
Fußballanlagen	15
darin Rasenfußballplätze	22
Kunstrasen-Fußballplätze	2
Tennenfußballplätze	3
Rundlaufbahnen	5
Kleinspielfelder für Knabenfußballspiele	9
Kleinspielfelder für leichtathletische Anlagen	3
Tennisanlagen	7
darin Spielfelder	30
davon Tennenplätze	25
Kunststoffrasenplätze und Kunststoffplätze	5
Tennishallen	2
darin Spielfelder	10
Squashanlagen	0
darin Courts	0
Bootsteganlagen	4
Bowlinganlagen	1
darin Bahnen	6
Turnhallen	18
Judo- und Karatehallen	1
Gymnastikhallen	1
Großraumturnhallen	4
darunter aufteilbar in 2 Hallen	1
aufteilbar in 3 Hallen	2
davon mit Zuschauertribüne	1
Boule-Bahn	1
Trimm-dich-Strecken	1
Kegelsportanlagen	1
darin Bahnen	8
Reitsportanlagen	1
Hallenbad	1
Lehrschwimmbecken	1
Freizeitbad	1

12.3 Sportförderung

Art des Zuschusses / der Beihilfe	Gesamtsumme in €
Direkte Beihilfen zur Unterhaltung der vereinseigenen Sportanlagen	95.384,05
Indirekte Beihilfen zur Unterhaltung der vereinseigenen Sportanlagen*	1.272,60
Beihilfen für die Jugendarbeit in den Sport-, Schützen- und Karnevalsvereinen	36.346,24
Zuschüsse zu den Benutzungsgebühren für das Hallenbad	26.862,83
Stadtmeisterschaften, Bundesjugendspiele, sonstige VA	1.409,81
Zuschüsse zur Förderung des Leistungssports	4.958,72
Zuschüsse zur Anschaffung von Sondersportgeräten und Baubeihilfen gem. den Richtlinien	53.186,63
insgesamt	219.420,88

*Es handelt sich hierbei um Tilgungsbeträge für städt. Darlehen, städt. Gebühren, Versicherungsbeiträge und Pachtgebühren.

12.4 Investitionszuschüsse für Klever Sportvereine

Verein	Maßnahme	Zuschuss in €
Klever Segelsportgemeinschaft	Bau einer Winterlagerhalle	22.500,00
SV Nordwacht Keeken	Sanierung Umzäunung Sportanlage	1.425,84
Sporthochschule Köln	Sportentwicklungsplan 1. Rate	13.923,00
Gesamtzuschuss		37.848,84

12.5 Besucherzahlen Bäder - Grafik-

Entwicklung der Besucherzahlen
Freizeitbad und Hallenbad von 2000 - 2010

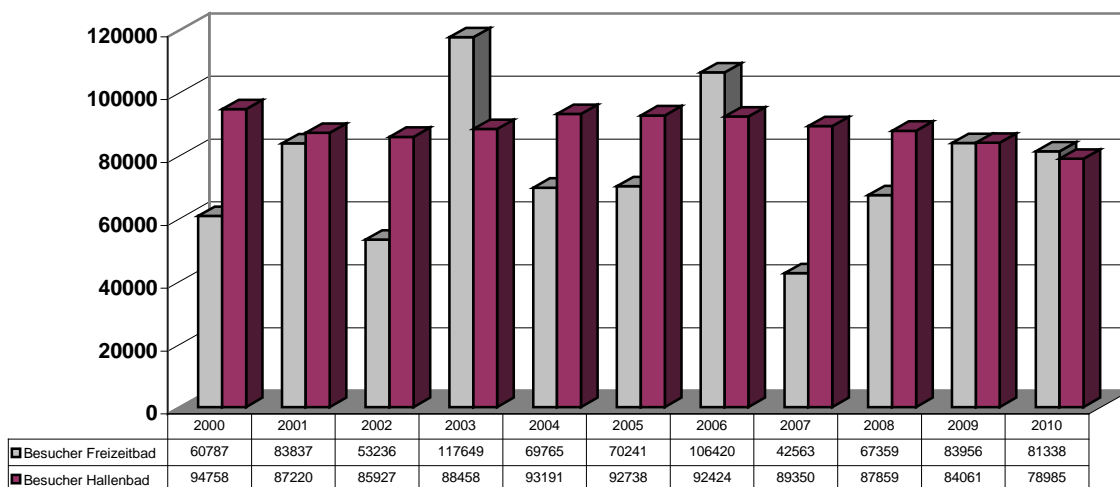

13. Bauwesen

13.1 Bauverwaltung

13.1.1 Erschließungsbeiträge 2010 nach dem Baugesetzbuch (BauGB)

Anordnungssoll: 537.455,80 €

Für folgende Straßen wurden Beiträge bzw. Vorausleistungen abgerechnet:
Scheidemannstraße, Stresemannstraße, Severingstraße, Theodorstraße, Nimweger
Straße/Stichweg, Hooger Geest/Stichweg

13.1.2 Straßenanliegerbeiträge 2010 nach § 8 Kommunalabgabengesetz NW (KAG) für den Ausbau von Straßen, Wegen und Plätzen sowie Wirtschaftswegen

Anordnungssoll: 79.080,09 €

Für folgende Straßen wurden Beiträge bzw. Vorausleistungen abgerechnet:
Beuthstraße, Vorausleistungen Wasserburgallee, Vorausleistungen Reitbahn, Be-
leuchtungsanlagen: Fristerweg, Sandstraße, Kranichweg, Heerstraße und Alexand-
erstraße

13.1.3 Kanalanschlussbeiträge 2010 nach § 8 KAG NW

Anordnungssoll: 217.005,23 €

Folgende Maßnahmen wurden abgerechnet:
In den Galleien, Theodorstraße, Auf dem Kamp, Mühsol, Meilerweg, Ketelweg, Plag-
genweg

13.1.4 Erschließungsverträge 2010

Im Jahre 2010 wurde kein Erschließungsvertrag abgeschlossen (2009 = 0).

13.1.5 Denkmalschutz

Am 31.12.2010 waren insgesamt 148 Denkmale (2009 = 148), davon 132 Bau- und
16 Bodendenkmale, in der Denkmalliste eingetragen.

13.2 Planung

13.2.1 Bebauungspläne, die 2010 Rechtskraft erlangten

Nummer	Gebiet	Rechtskraft
1-053-0	Stadionstraße/ Merowingerstraße/ Lindenallee (Wohnpark am Mühlenberg)	22.12.2010
1-234-0	Mozartstraße/ Brahmsstraße/ Ackerstraße	22.12.2010
1-263-0	Kermisdahlstraße/ Turmstraße	22.12.2010
1-276-0	Hochschule Rhein-Waal	26.03.2010
2-011-0	Alte Reeser Straße/ Hoher Weg/ Steenpad/ Fußweg Köstersweg - Danziger Straße 24. Änderung	17.11.2010

13.2.2 Flächennutzungsplanänderungen, die 2010 Rechtskraft erlangten

Nummer	Gebiet	Rechtskraft
111	Hafenbereich (Hochschule)	24.03.2010

13.2.3 Besonderheiten im Bereich Planung

1. Abschluss der Bauleitplanverfahren (Flächennutzungsplanänderung und Bebauungsplan) zur Errichtung der Hochschule Rhein-Waal im Klever Hafen.
2. Planung des „Wohnpark am Mühlenberg“, insbesondere unter Berücksichtigung ökologischer und energiesparender Aspekte. Abschluss des entsprechenden Bebauungsplanverfahrens Nr. 1-053-0.
3. Abschluss der Verflechtungsstudie Grenzregion Kleve-Nimwegen zusammen mit der Stadsregio Arnhem-Nijmegen, der Gemeinde Nijmegen, der Stadt Emmerich und der Gemeinde Kranenburg.
4. Einleitung des Verfahrens zur Neuaufstellung des Flächennutzungsplans der Stadt Kleve.
5. Arbeitsbeginn zur Neuaufstellung des Regionalplans für den Regierungsbezirk Düsseldorf.
6. Erarbeitung einer Konzeption für künftige Wohnmobilstellplätze.
7. Erarbeitung einer Konzeption für künftige Standorte von Windenergieanlagen.
8. Abschluss der Baumaßnahme „Opschlag“.
9. Straßenplanung Querspange Eichenallee; erste Bürgerinformationsveranstaltung in Rindern.

10. Teilnahme am Pilotprojekt „Flächenpool NRW“ (Konzept zur Reaktivierung von Brachflächen der NRW.Urban und der Bahnflächenentwicklungsgesellschaft NRW).
11. Umsetzung des kreisweiten Pilotprojekts „Virtueller Gewerbeflächenpool Kreis Kleve“.
12. Antrag auf Änderung des Regionalplans für den Bereich der Klever Unterstadt bei der Bezirksregierung Düsseldorf.
13. Bearbeitung eines Radverkehrskonzepts.

13.3 Maßnahmen der Grünplanung und deren Kosten

Maßnahme	Kosten €
Spielplätze	75.429,11
Schulaußenanlagen	178.274,16
Neugestaltung städtischer Freiflächen	24.239,42
Ausgleichsmaßnahmen	49.090,08
insgesamt	327.032,77

13.4 Hochbaumaßnahmen und deren Kosten

13.4.1 Gesamtkosten

Bauunterhaltungsansätze ca. **775.000 €**
(Unterhaltung der Grundstücke und baulichen Anlagen)

Investitionsmaßnahmen ca. **1.150.000 €**
(Neubauten, Erweiterungen, Umbauten, Instandsetzungen)

13.4.2 Besonders bedeutsame Maßnahmen und deren Kosten

Maßnahme	Kosten in €
Bauunterhaltungsmaßnahmen	
Christus-König Schule Erneuerung der Toranlage im Bereich Turnhalle/ Pavillon	6.000
Karl-Leisner Schule Erneuerung der ELA – Anlage + Beleuchtung Aula	13.300
Unterstadtschule Kleve Parkettversiegelung von Klassenräumen Erneuerung der Eingangstüren zum Schulhof	5.000 12.000
Willibrordschule Kellen Flachdachsanie rung Turnhalle mit Anstrich Fenster Erneuerung der Beleuchtung in Klassen und Fluren Neuinstallation von Sonnenschutzjalousien	5.500 6.000 4.000
Hauptschule Materborn Anstrich von Klassenräumen und Fluren	5.500
Hauptschule Rindern Erneuerung von Oberböden in Klassenräumen Aufstellung eines Großklettergerätes auf der Schulwiese	21.000 28.000
Realschule Kellen Erweiterung Videoüberwachungsanlage	8.500
Freiherr-vom-Stein-Gymnasium Instandsetzung/ Sanierung des "Kunstraumes"	9.800
Johanna-Sebus-Schule – Ackerstraße Erneuerung Bodenbeläge in EDV – Räumen Teilerneuerung der Grundstückseinzäunung	7.900 3.500
Schulzentrum Kellen Verdunkelungsanlage für Oberlichter im Forum Flachdachsanie rung in Teilbereichen des Schulgebäudes Sanierung der Kunststoff - Schulsportanlage	20.000 16.000 35.000
Feuerwehrgebäude Kleve Einbeziehung und Renovierung der Rettungswache	12.500
Volkshochschule Kleve Erneuerung von Bodenbelägen und Anstricharbeiten	14.000
Wohnung "Schlossstraße" Sanierung WC + Bad	10.000
Obdachlosenheim "Selfkant" Aufteilung von Mehrperson enräumen	22.000
Investitionsmaßnahmen	
Lutherschule Kleve Toilettensanie rung (Planungsphase)	75.000
Grundschule Griethausen Herrichtung/ Ausbau Dachgeschoss im Altbau	70.000
Grundschule Reichswalde Sanierung Turnhallenfenster als Teilbaumaßnahme Neugestaltung des Schulhofes	23.000 50.000

Maßnahme	Kosten in €
Grundschule Rindern Bezugsfertigstellung des Schulanbaues mit 4 Klassen	650.000
Realschule Kleve Beginn Neubau "HS 3" mit Verwaltung, Mensa + Klassen	1.800.000
Freiherr-vom-Stein-Gymnasium Sanierung Anlagentechnik mit Stadtwerken Kleve	900.000
Energetische Fassadensanierung	1.600.000
Hauptschule Rindern Energetische Fassadensanierung mit Anlagentechnik	1.500.000
Stadthalle Kleve Energetische Fassadensanierung mit Anlieferung und Info	1.700.000
Kindergärten Kellen und Materborn Baubeginn für Erweiterung mit Kinderbetreuung < 3 Jahren	100.000
Feuerwehrgebäude Fertigstellung der Neubauten in Brienen und Rindern	650.000
Baubeginn des Neubaus in Donsbrüggen	100.000
Konzertbühne im Forstgarten Fertigstellung der Konzertmuschel mit WC - Anlage	60.000
Museum Kurhaus Fortführung der Um- und Erweiterungsmaßnahme	1.600.000
Wohnhäuser an der Mozartstr. Abbruchmaßnahme	85.000

13.5 Tiefbau-Maßnahmen und deren Kosten

13.5.1 Straßenbau

Maßnahme	Kosten in €	Länge in Meter
Materborner Allee (L484)	1.010.265,00	
Opschlag / Brücktor	1.401.008,00	
Pastor Janßen Weg	92.265,00	120
Skaterplatz v.d. Bergh Straße	19.825,00	
Stichstraße Siemensstraße	76.556,00	80
Wohnmobilstellplatz v. d. Bergh Straße	89.364,00	
Landwehr K3 Fuß u. Radweg	13.090,00	

13.5.2 Kanalbau

13.5.2.1 Gefällekanäle

Ortsteil	Straße	Regenkanal in m	Schmutz- kanal in m	Kosten in €
Kleve	Pastor-Janßen-Weg	94,17	104,81	44.353,86
Keve	In den Galleien (Stichstraße)	70,60	65,50	41.086,57
Materborn	Materborner allee	176,81	0,00	186.981,32
Wardhausen	Siemensstraße (Stichstraße)	86,46	84,29	79.763,54
Insgesamt		428,04	254,60	
Ausgleich / Rückbau		9,11	2,80	
Kanalbestand 2010 in m		174.673,25	198.226,41	
dagegen 2009 in m		174.236,10	197.969,01	

13.5.2.1.1 Kanalanschlüsse

Orsteil	Anzahl	Kosten (€)
Stadtgebiet	16	64.061,96

13.5.2.2 Schmutzwasser-Druckentwässerungssysteme

Orsteil	Straße	Druckkanal in m	Kosten (€)
			-
Bestand 2010 in m		10.331,90	
dagegen 2009 in m		10.331,90	

13.5.2.3 Entwicklung der Hausanschlüsse im Stadtgebiet

Ortsteil	Bestand 01.01.2010	Zugänge	Bestand 31.12.2010
Bimmen	54	0	54
Brienen	114	1	115
Donsbrüggen	540	1	541
Düffelward	198	0	198
Griethausen	426	2	428
Keeken	203	2	205
Kellen	2.239	10	2.249
Kleve	5.307	12	5.319
Materborn	3.058	10	3.068
Reichswalde	737	34	771
Rindern	1.010	11	1.021
Schenkenschanz	46	0	46
Warbeyen	154	0	154
Wardhausen	79	1	80
Insgesamt	14.165	84	14.249

13.5.3 Besonderheiten im Bereich Tiefbau

13.5.3.1 Kanalzustandserfassung

Ortsteil	Untersuchungsbereich	Kosten (€)
Kleve	Stechbahn (Hausanschlüsse)	5.040,79
Kleve	Hoffmannallee (Hausanschlüsse)	2.571,04
Kleve	Werftstraße (Schmutzkanal)	238,00
Kleve	Herderstraße (Schmutzkanal)	190,40
Kellen	Alte Reeser Straße (Hauptkanäle)	8.136,62

13.5.3.2 Kanalsanierungen

Sanierungsart	Sanierungsmaßnahme	Bauweise *	Kosten (€)
Erneuerung	Stechbahn (Hauptleitungen)	offene	282.629,16
Reparatur	Stechbahn (Hausanschlüsse)	geschlossen	41.903,77
Reparatur	Hoffmannallee (Hauptleitung)	geschlossen	3.036,17
Reparatur	Hoffmannallee (Hausanschlüsse)	geschlossen	ca. 91.055,00
Erneuerung	Stadtgebiet (Hausanschlüsse)	offene	25.858,00
Reparatur	Kalkarer Straße (Hauptleitung)	offene	25.753,67

* offene Bauweise = Auswechseln von Kanalteilen

* geschlossene Bauweise = Innensanierung durch Verpressung oder Schlauch-Inliner

13.5.3.3 Sonstige Baumaßnahmen

Maßnahme	Standort	Kosten (€)
Winterlager Klever Segelverein	Benzstraße	201.672,76
Gewässerunterhaltung Kermisdahl	Kleve	ca. 200.000,00

13.6 Bauordnung

13.6.1 Entwicklung der Fallzahlen/Bauanträge

Vorgaben - Antragsart	2010	2009	2008	2007
Einfamilienwohnhäuser	145	157	156	173
Mehrfamilienwohnhäuser	33	37	17	28
Wohn- und Geschäftshäuser	12	9	5	18
Büro- und Verwaltungsgebäude	1	2	1	3
landwirtschaftliche Vorhaben	10	11	18	6
Gewerbliche Vorhaben	25	29	25	29
Garagen, Carports, Stellplätze	38	56	35	53
Werbeanlagen	21	34	43	33
Nutzungsänderungen, Nachträge, Verlängerungen	42	48	56	56
Einfriedungen, Anfragen, etc.	99	109	112	142
Nachbarbeschwerden, Widersprüche, Klagen	31	35	71	66
Baulasten	158	54	50	63
Teilungen, Negativzeugnisse	44	67	30	42
Gesamt	659	648	619	712

Entwicklung der Bauanträge von 2000 - 2010

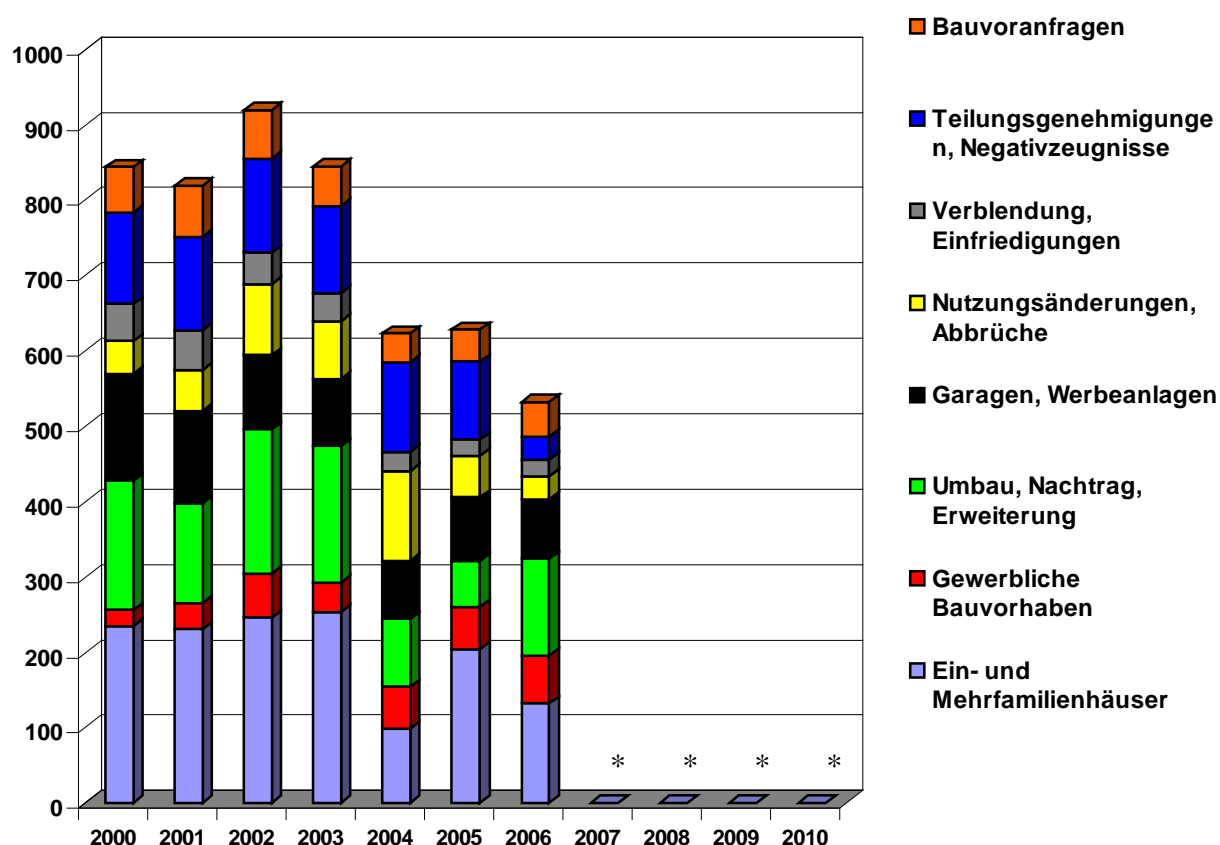

* Hinweis: Die Auswertung der Fallzahlen 2007 bis 2010 wurde weiter unterteilt, so dass die Zahlen nicht in die Grafik eingebunden werden können. In den nächsten Jahren wird eine angepasste Grafik entstehen.

13.6.2 Besonderheiten im Bereich Bauordnung

Bei den eingereichten Bauanträgen 2010 sind folgende Anträge besonders herauszuheben:

- Nutzungsänderung Haus Dorsemagen
- Umbau und Anbau der Evgl. Stiftung
- Umbau, Sanierung, Teilabbruch des Speichergebäudes in einen Wissensspeicher
- Errichtung von Feuerwehrgerätehäusern, Donsbrüggen,
- Umbau und Erweiterung der „Kirchberg-Galerie“, Ladenlokale und Wohnungen
- Umbau und Erweiterung St. Marien Kindergarten, Schaffung von U3-Plätzen
- Errichtung von 2 x 31 Studentenwohnungen an der Ludwig-Jahn-Straße
- Umbau und Sanierung Gebäude 3 der Realschule Kleve

13.6.2.1 Brandschutz

Art / Jahr	2010	2009	2008
Brandschauen	59	90	94
Nachschauen	20	28	26

14. Umweltschutz und Öffentliche Einrichtungen

14.1 Straßenunterhaltung

Überarbeitete städtische Straßen- Wege und Platzflächen	Größe der überarbeiteten Fläche in m ²
wassergebundene Flächen	3.768
Erneuerung Asphaltstraßen	4.653
Erneuerung Asphalt-Gehwege	1.498
Splittarbeiten Straßen	45.009
Fugenverguss Straßen	20.725
gepflasterte Flächen	6.952
insgesamt	82.605
Banketten	1668 lfm.
Bord- und Rinnstein	1620 lfm.

14.2 Straßenreinigung

Durch die Stadt Kleve zu unterhaltende Straßen	309 km
dabei zurückgelegte Strecken der Kehrmaschinen	
2 große Kehrmaschinen + Ersatzkehrmaschine	38.601 km
1 Kleinkehrmaschine	14.828 km
aufgenommenes und entsorgtes Kehrgut	1.071 to
Einsatz Kehrmaschine Blattentsorgung/Herbst-Monate	ca. 642,0 Std.
aufgesaugte und entsorgte Blätter	856 to

14.3 Straßenbeleuchtung

14.3.1 Straßenbeleuchtungsanlagen

Ortsteile	Straßenbeleuchtungsanlagen				
	Erdkabel m	Freilei- tungen m	Beleucht.- masten	Leuchten	Anschluss- wert kw
Bimmen	1.650	-	36	36	1,90
Brienen/Wardh.	5.700	-	150	150	9,90
Donsbrüggen	12.920	250	264	266	16,10
Düffelward	15.980	-	123	123	6,15
Griethausen	8.570	-	150	150	8,92
Keeken	5.825	500	114	114	5,90
Kellen	19.100	200	829	846	52,60
Kleve	125.600	-	2.345	2.370	206,33
Materborn	46.600	-	997	997	62,50
Reichswalde	44.500	-	315	315	15,75
Rindern	17.200	-	346	347	21,80
Salmorth	-	-	-	-	-
Schenkensch.	1.930	50	39	39	1,94
Warbeyen	5.600	-	73	73	3,65
insgesamt	311.175	1.000	5.781	5.826	413,44

14.3.2 Ampelanlagen

Standort	Lichtzeichenmasten	Lichtzeichen
Heldstraße/Spyckstraße	10	71
Bahnhofstraße	2	18
Fußgängerbedarfsanlage Kreuzhofstraße	2	24
Fußgängerbedarfsanlage Stechbahn	2	24
Fußgängerbedarfsanlage Albersallee	2	24
Fußgängerbedarfsanlage Treppkesweg	2	24
Busschleuse Hagsche Straße/Stechbahn	außer Betrieb	
insgesamt	20	185

14.3.3 Geschwindigkeitsmessgeräte

Standort	Masten	Anzeigegerät	
		fest installiert	transportabel
Albersallee	-	-	-
Kreuzhofstraße	1	1	1
insgesamt	1	1	1

14.3.4 Parkscheinautomaten

Im Stadtgebiet von Kleve werden 21 Parkscheinautomaten betrieben.

14.3.5 Stromsäulen

5 Stromsäulen Wohnmobilstellplatz

14.4 Werkstätten

Werkstatt	Arbeitsumfang
Kfz Werkstatt	
Materialkosten incl. Fremdleistungen (TÜV/Dekra) in €	181.079,42
KfZ – Versicherung	101.679,67
Steuern	15.576,00
Tankstelle	
Verbrauchte Kraftstoffmengen in Litern	319.670,10
Dieselkraftstoff	297.536,00
Benzine – Super und normal - verschiedene Öle	22.134,10 2.460
Verkehrsbeschilderung, Absperrungen, Feste	5
Installierte Verkehrszeichen/ Sonstige Verkehrseinrichtungen	523
Anstreicherei	
aufgetragene Fahrbahnmarkierungen in Metern	26.049
Einzelarbeiten	
Spielgeräte	16
Scheiben	18
Spielplätze	61
zu unterhaltende Flächen in m ²	218.265
davon Spielplätze (Kindergärten)	4
Bolzplätze	18
Trimm-dich-Strecken	Nicht mehr vorhanden
Rollschuhplätze	3
Unterhaltungsaufwand der 21 Parkscheinautomaten in Std. (Unterhaltung incl. Leerung)	470,5

14.5 Rettungsdienst

Der Rettungsdienst wird seit dem 01.10.1998 durch den Kreis Kleve betrieben.

14.6 Grünanlagen und Straßenbäume

Maßnahme	Arbeitsumfang
Baumpflegearbeiten in Parkanlagen und an Straßen	
Maßnahmen (Zahl der Bäume)	5.515
Pflanzenarbeiten in Parkanlagen	
gepflanzte Blumen und Blumenzwiebeln	59.000
gepflanzte Sträucher	1.185
Straßenbäume	
Nachpflanzungen	134
Fällungen	96

14.7 Städtische Friedhöfe

Lage des Friedhofes	Bestattungen
Kleve	253
Kellen, alter Friedhof	0
Kellen, neuer Friedhof	83
Griethausen	13
Reichswalde	21
insgesamt	370

14.8 Abfallbeseitigung

14.8.1 Restmüll

Jahr	Zahl der Müllbehälter („Graue Tonne“)
1985	12.932
1990	13.659
1995	15.319
2000	22.324
2001	17.195
2002	17.183
2003	17.383
2004	16.967
2005	17.077
2006	17.678
2007	17.968
2008	17.938
2009	17.887
2010	17.921

ab 01.01.1999 auch 60 l und 90 l Restmüllgefäße

14.8.2 Sperrmüll

Jahr	Aufkommen an Sperrmüll in Tonnen
1985	45
1990	92
1995	1.187
2000	1.625
2001	1.750
2002	1.510
2003	1.409
2004	1.624
2005	1.743
2006	1.769
2007	1.195
2008	1.620
2009	1.741
2010	1.538

14.8.3 Abfallstatistik

(Statistisches Landesamt, Stichtag: 30.06.2010, Kleve = 49.381 Einwohner)

Abfalltraktion	Gesamtmenge t	Menge je Einwohner kg
Restmüll ohne Gewerbe- u. Sperrmüll	7.084,36	143,71
Altpapier	4.148,71	84,16
Altglas	1.077,07	21,85
Grünabfälle aus privaten Hausgärten	6.499,94	131,85
Leichtstoffe	1.318,81	26,75
Sonderabfälle	30,07	0,61
insgesamt	20.158,96	408,93

14.8.3.1 Abfallstatistik - Grafik -

Abfallstatistik 2010 in Prozent

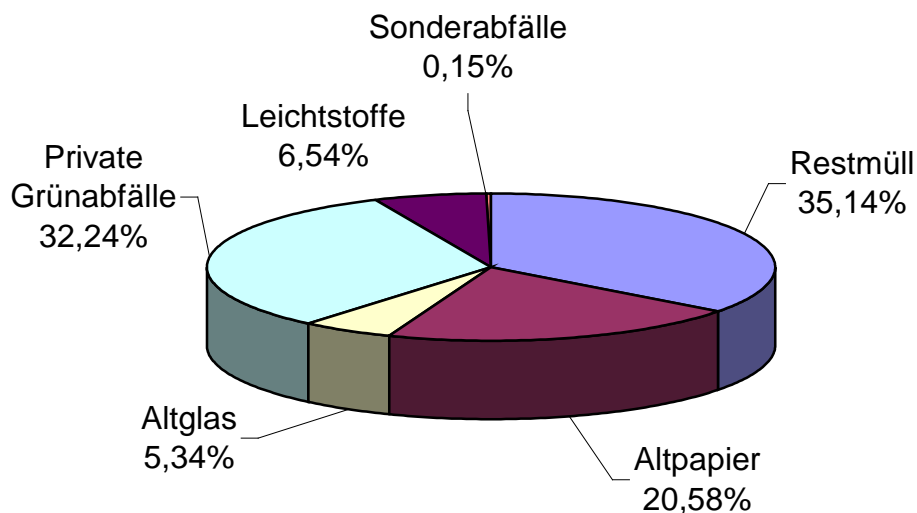

14.9 Abwasserbeseitigung

14.9.1 Kanalnetz

Ortsteil	zu unterhaltene Kanalstrecken			
	Regenwasser- kanal lfd m	Schmutzwasser- kanal lfd m	Mischwasser - kanal lfd m	Druckent- wässerung lfd m
Donsbrüggen	7.529,37	10.212,91		98,10
Düffelward	548,80	4.045,85		670,00
Griethausen	5.094,60	4.275,20		
Kellen	30.389,54	31.991,25		
Kleve	69.471,92	73.155,32		173,00
Materborn	39.267,13	41.249,61		169,40
Reichswalde	7.954,17	10.916,43		1.760,25
Rindern	12.358,88	12.447,36		1.321,38
Schenkensch.	0,00	0,00	583,20	
Warbeyen	105,55	2.900,82		255,45
Brienen/Wardhausen	1.953,29	3.686,10		949,00
Keeken	0,00	2.857,18		4.615,68
Bimmen	0,00	488,38		319,64

14.9.2 Pumpstationen und Kläranlagen

14.9.2.1 Förderleistungen der Pumpstationen

Pumpstation	Art	Abwassermenge m ³
Siemensstraße	Schmutzwasser	7.290
Delfter Straße	Schmutzwasser	2.884
Donsbrüggen	Schmutzwasser	11.633
Eiserner Mann	Schmutzwasser	9.049
Griethausen	Schmutzwasser	162.192
Huissener Straße	Schmutzwasser	34.621
Kellen	Schmutzwasser	5.725.886
Klever Ring	Schmutzwasser	19.535
Hüfgen	Schmutzwasser	222.899
Rindern	Schmutzwasser	605.461
Spyckstraße	Schmutzwasser	14.736
Tiergarten	Schmutzwasser	508
Treppkesweg	Schmutzwasser	3.968
Düffelward	Schmutzwasser	84.717
Hammscher Weg	Schmutzwasser	3.650
Herzogstraße	Schmutzwasser	30.341
Am Orth /Rindern	Schmutzwasser	574
Vossegatt	Schmutzwasser	282.965
Schulweg	Schmutzwasser	13.760
Trübsche Straße	Schmutzwasser	13.868
Olmer Straße	Schmutzwasser	4.776
Brienen Nord	Schmutzwasser	183
Ziegelstraße/Daimlerstraße	Schmutzwasser	3.585
Poststraße	Schmutzwasser	15.969
Steinstraße	Regenwasser	183.167
Esperance I	Schmutzwasser	29.402
Ziegelstraße/Daimlerstraße	Regenwasser	107.402
Alte Reeser Straße	Regenwasser	114.222
Brienerstraße	Regenwasserbehandlungsanlage	200.920
Siemensstraße	Regenwasserbehandlungsanlage	81.220
Boschstraße	Regenwasserbehandlungsanlage	19.735
Hammscher Weg	Regenwasserbehandlungsanlage	98.318
Brienen Nord	Regenwasserbehandlungsanlage	1.531
Buchholz	Regenwasser	135.655
Wardhausen	Schmutzwasser	13.043
Brienen	Schmutzwasser	20.202
Kuhstraße	Schmutzwasser	2.595
Stiller Winkel	Schmutzwasser	3.554
Lehmkuhle	Schmutzwasser	1.420
Bimmen	Schmutzwasser	10.283
Esperance II	Schmutzwasser	2.088
Huiskampstraße	Schmutzwasser	3.581
Hahnenacker	Schmutzwasser	18.683
Warbeyen Mitte	Schmutzwasser	23.234
insgesamt		8.345.305

14.9.2.2 Kläranlage Salmorth

Art des Abwassers	Abwassermenge m ³
häusliches Abwasser Stadt Kleve	2.460.000
Abwasser aus Bedburg-Hau und Kranenburg	1.408.799
Industrieabwasser	273.523
Niederschlagswasser und Fremdwasser	1.745.756
insgesamt	5.888.078

14.9.2.3 Abwasserstatistik allgemein

Neben der allgemeinen biologischen Verschmutzung (BSB5) im Abwasser waren die behördlich festgesetzten Schadstoffparameter abzubauen, wobei folgende Jahresmittelwerte vorlagen:

Parameter	Zulauf mg/l	Auslauf mg/l	Grenzwert mg/l	Abbaurrate in %
Biologischer Sauerstoffbedarf BSB5	345	3,90	15,00	98,87
Sauerstoffbedarf CSB	601	24,60	75,00	95,91
Ammonium-Stickstoff (NH ₄ -N)	45	0,226	10,00	99,50
Phosphor (Pges)	8,12	0,58	1,00	92,77

Abwasserstatistik 2010
(Abwassermenge in Prozent)

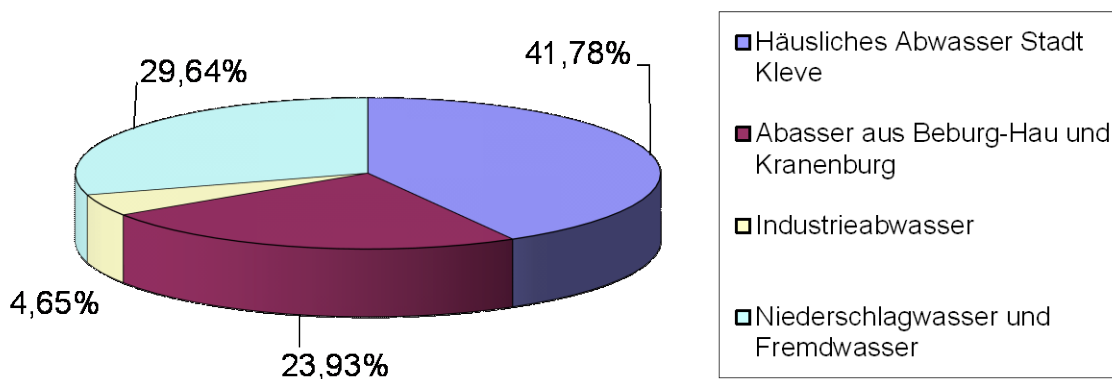

15. Wirtschaftsförderung und Fremdenverkehr

15.1 Wirtschaftsförderung

15.1.1 Versicherungspflichtig Beschäftigte

Jahr	versicherungspflichtig Beschäftigte - jeweils zur Jahresmitte -											
	Land u. Forstwirtschaft Fischerei	Sonstige	Verarb. Gewerbe	Baugewerbe	Handel	Verkehr Nachrichtenübermittlung	Gastgewerbe 3	Kreditinstitute Versicherungen 2	öffentl. u. priv. Dienstleistungen	Gebietskörpersch. Sozialversicherung	Grundst.-wesen Vermietung Dienstleistungen für Unternehmen	insgesamt
80	153	144	5.685	1.497	2.282	562	0	432	2.626	1.700		15.082
85	188	164	5.015	1.105	2.116	525	0	459	3.061	2.447		15.080
90	230	129	5.127	1.037	2.413	666	0	565	3.731	2.176		16.093
95	193	0	5.035	1.098	2.337	927	0	676	4.655	2.044		16.965
00	161	93	4.095	1.380	2.613	1.090	462	692	4.963	1.566		17.115
01	156	99	4.122	1.425	2.684	1.067	463	760	3.885	1.607	1.396	17.664
02	158	93	3.786	1.391	2.678	1.184	492	783	3.826	1.629	1.587	17.607
03	162	98	3.518	1.261	2.754	637	435	762	4.002	1.635	1.589	16.853
04	166	94	3.460	1.233	2.762	576	375	683	4.007	1.645	1.586	16.587
05	153	k.A.	3.269	1.149	2.544	534	364	654	4.050	k.A.	1.579	16.079
06	147	k.A.	2.903	1.117	2.564	444	366	619	4.038	k.A.	1.605	15.616
07	153	k.A.	2.755	1.137	2.624	420	351	590	4.099	k.A.	1.741	15.723
08	179	k.A.	2.681	1.139	2.603	410	352	550	4.607	k.A.	2.183	16.196
09	141			3.763			3.325	k.A.	6.689	k.A.	2.621	16.541
10	173			3.107			3.270	k.A.	6.693	k.A.	2.736	16.616

¹ Keine Rubrikangaben von 1995 bis 1999 verfügbar

² keine Rubrikangaben 1996 – 1998 möglich, aber in Gesamtzahl enthalten

³ neue Rubriken ab 1999 u. 2001

15.1.2 Arbeitslosenzahlen im Stadtgebiet

Jahr	Arbeitslose			
	Zahl			Quote in %
	männlich	weiblich	insgesamt	
1985	1.795	1.056	2.851	12,2
1990	1.501	1.011	2.512	8,9
1995	2.058	1.369	3.427	11,2
2000	1.733	1.343	3.076	8,8
2001	1.487	1.176	2.663	9,0
2002	1.607	1.272	2.819	9,1
2003	1.778	1.186	2.964	9,3
2004	1.822	1.266	3.088	9,7
2005	2.149	1.493	3.642	10,0
2006	1.963	2.013	3.976	11,9
2007	921	1.061	1.982	7,8
2008	1.245	1.249	2.494	6,1
2009	1.832	1.523	3.355	8,2
2010	1.231	1.160	2.391	5,8

15.1.2.1 Arbeitslosenstatistik -Grafik-

**Entwicklung der Arbeitslosenzahlen in der Stadt Kleve
1995 bis 2010**

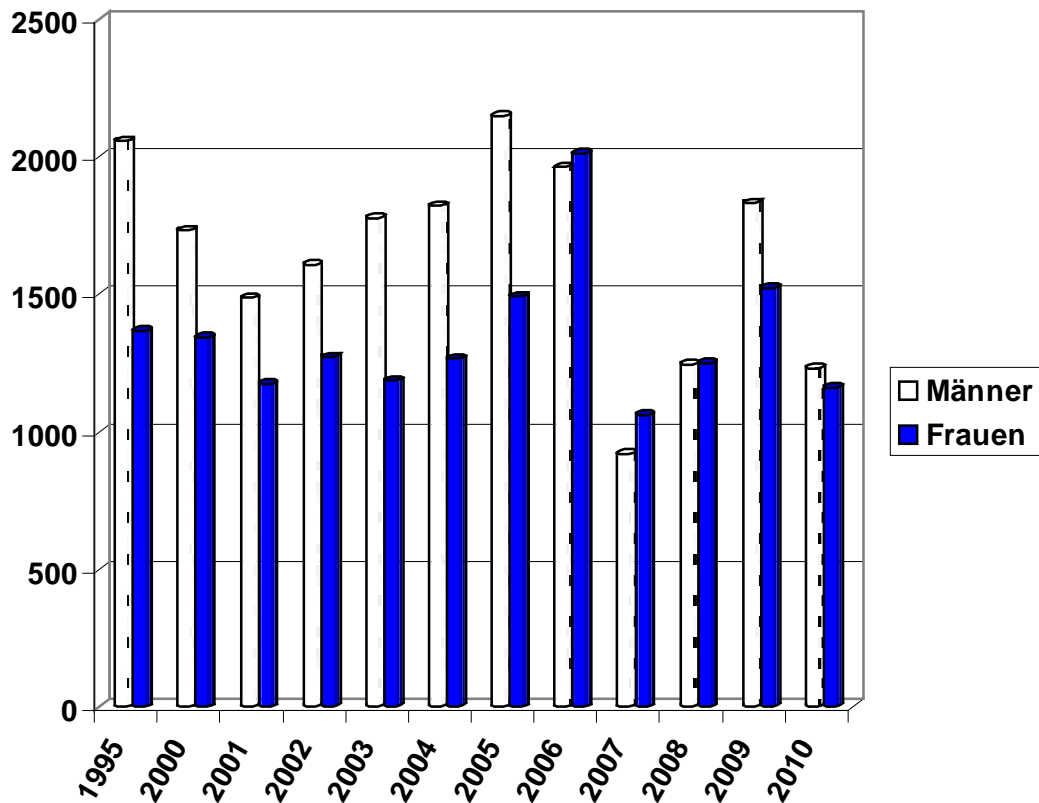

15.2 Fremdenverkehr

15.2.1 Klever Marketing GmbH & Co. KG

Seit dem 1. September 2002 wird der Bereich „Fremdenverkehr- und Touristik“ von der „Kleve Marketing GmbH & Co. KG“ wahrgenommen. Diese hat ihre Geschäftsräume an der Werftstraße 1, gegenüber dem Eingang Fußgängerzone in zentraler Lage.

Wir als Kleve Marketing sehen uns mit unserem Engagement in Kleve verwurzelt.

- Wir empfehlen uns als Partner, der in die vielfältigen Prozesse des städtischen Handelns einbezogen wird.
- Als Basis unseres Handelns übernehmen wir die Funktion als kommunikative Drehscheibe, Informationsbörse und kooperativer Dienstleister für die in der Stadt agierenden Gruppen.

- Unser Ziel ist es, durch eine kreative Angebotsentwicklung zur Steigerung der Bekanntheit Kleves und seiner Produkte beizutragen.
- Das Kleve Marketing-Team arbeitet erfolgs- und qualitätsorientiert. Freundlichkeit, Flexibilität und Engagement sind dabei oberste Maßgabe.
- Wir pflegen eine offene Kommunikation und eine konstruktive Zusammenarbeit (Teamverständnis). Dafür sind wir auf vielen Feldern aktiv und kooperieren mit unterschiedlichen Partnern.
- Durch Ausdehnung der Geschäftsfelder wollen wir die wirtschaftliche Unabhängigkeit sicherstellen.
- Mit unserer Arbeit streben wir einen festen Platz in Kleve an, denn unser Erfolg ist auch ihr Erfolg.

15.2.2 Informationsmaterialien

In der Touristeninformation werden viele Broschüren, Magazine und Flyer über Kleve und die Region ausgegeben. Informationen über Kleve liefern u. a. die „Touristinfo“, „Gast und Rast“, „Die Schwanenburg zu Kleve“, „Stadt- und Themenführungen“, „Nordic Walking“, „Tagespauschalen für Gruppen“ uvm. Ebenso liegt Infomaterial über die Nachbarstädte vor. Neben den kostenlosen Informationen können die Besucher Rad- und Wanderkarten aus der Region, Souvenirs und Ansichtskarten erwerben.

15.2.3 Veranstaltungen

Datum	Veranstaltung
26.01., 30.03. u. 25.05.2010	Klangkosmos Weltmusik
30.05.2010	Jubiläumsveranstaltung 5 Jahre Nordic Walking - "Mit uns gehen Sie freiwillig am Stock"
04.07.2010	19. Niederrheinischer Radwandertag
12.09.2010	Tag des offenen Denkmals
28.10. – 05.11.2010	Projektwoche Stadtführerausbildung
27.11.2010	"Sinterklaastour für Familien" mit der Draisine

15.2.4 Messen

Datum	Veranstaltung
13.01. – 17.01.2010	Vakantiebeurs Utrecht
06.02. – 07.02.2010	Messe Rheinberg
24.02. – 28.02.2010	Messe Essen
06.03.2010	Messe Dortmund
11.04.2010	Roadshow Nordhorn
24.04. – 25.04.2010	Niederrheinische Reisemobiltage
15.09. – 19.09.2010	50+ Beurs Utrecht

15.2.5 Übernachtungen

Die Kleve Marketing GmbH & Co. KG vermittelt 58 Ferienwohnungen (192 Betten), 13 Anbieter für Privatzimmer (75 Betten) sowie 7 Hotels (750 Betten) und eine Jugendherberge in Kleve.

Außerdem werden durch die Kleve Marketing GmbH & Co. KG in der Gemeinde Kranenburg Übernachtungsmöglichkeiten in 9 Ferienwohnungen (31 Betten) und bei 2 Privatzimmeranbietern (18 Betten) sowie 1 Hotel (26 Betten) vermittelt.

Zahl der Übernachtungen in Beherbergungsbetrieben ab 9 Betten 2010 = 100.595
(Quelle: Landesamt für Datenverarbeitung und Statistik NRW)

Fremdenübernachtungen in der Stadt Kleve

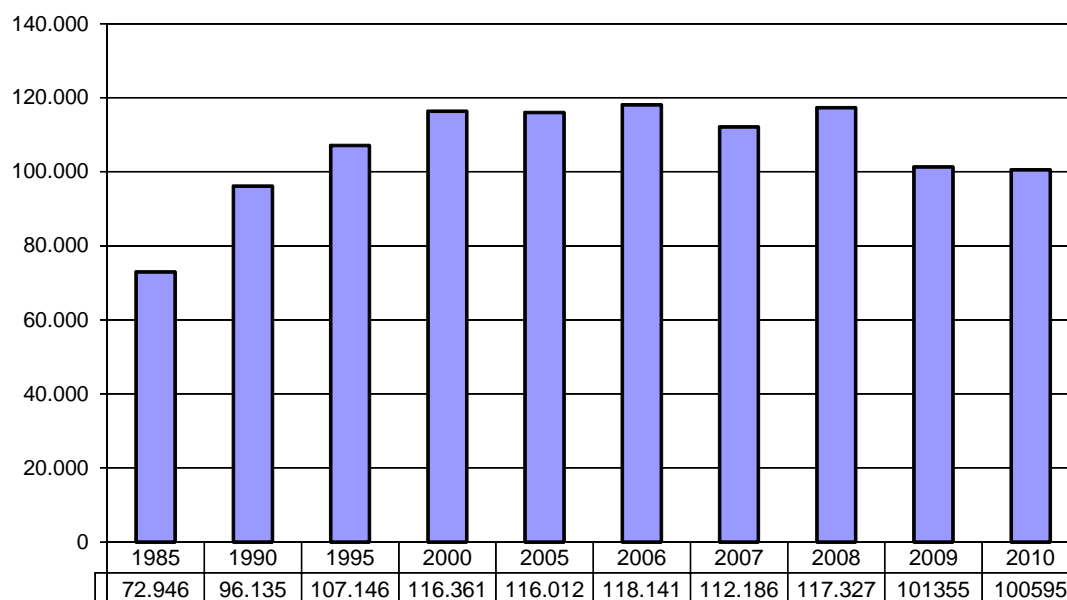

15.2.6 Besucherzahlen Touristinformation

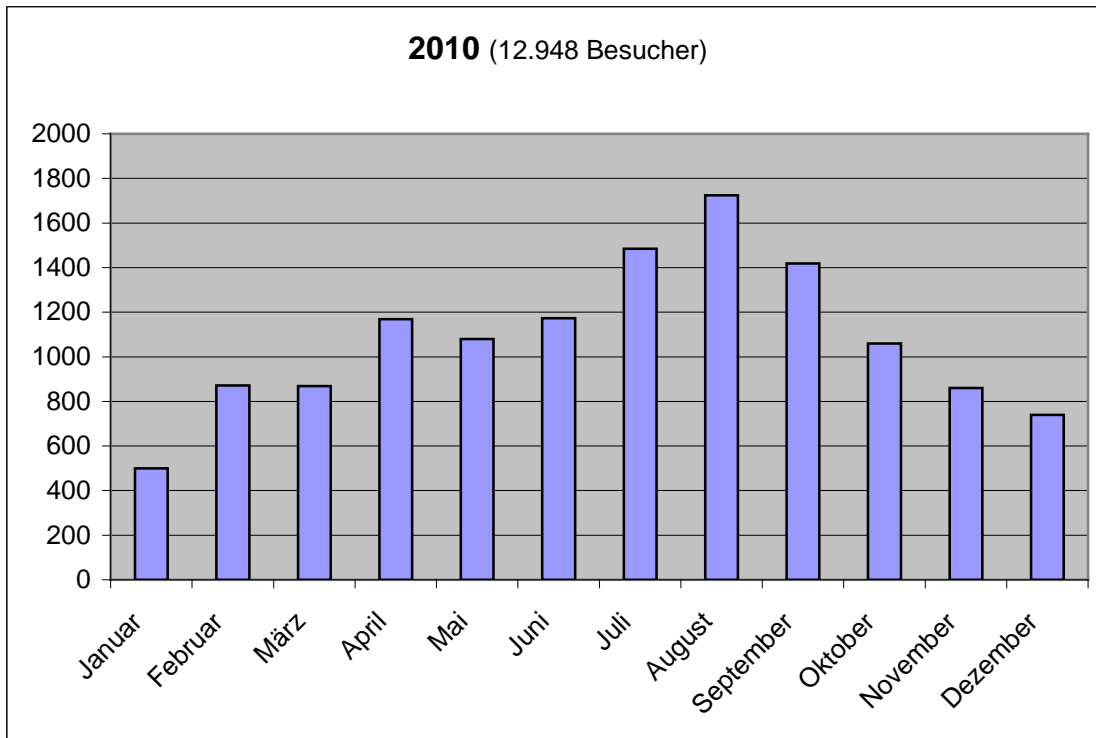
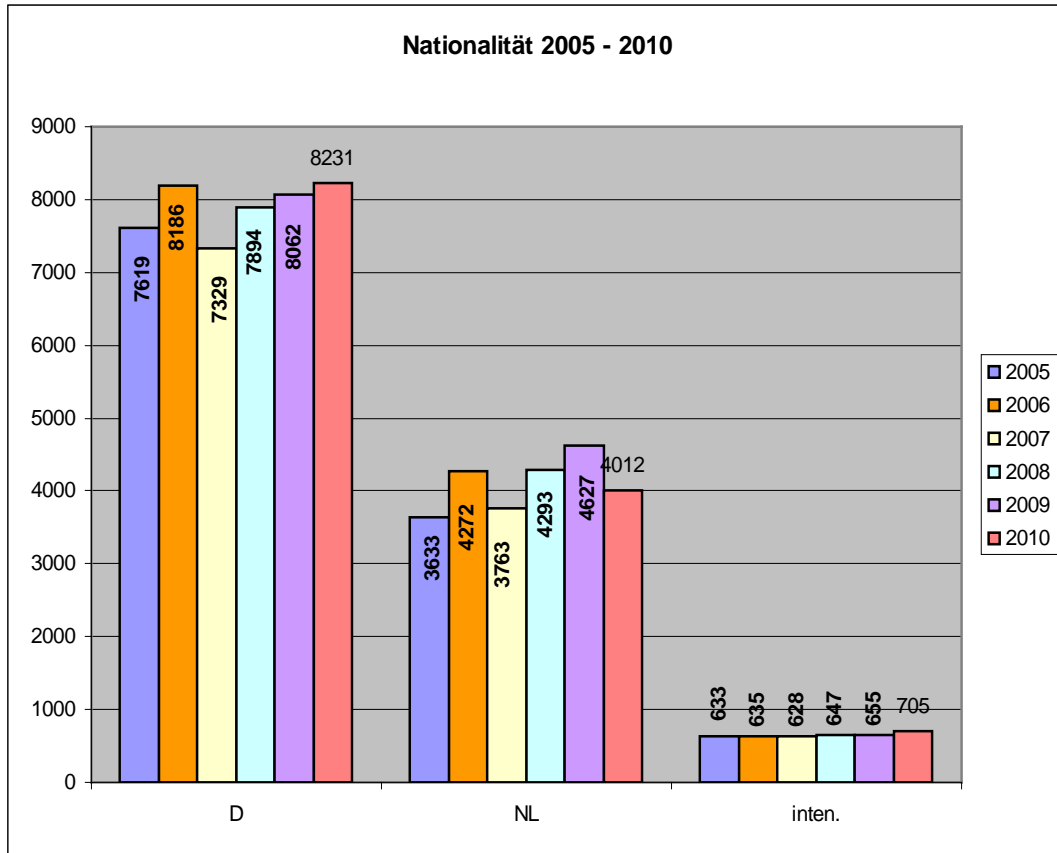

15.2.7 Stadtführungen

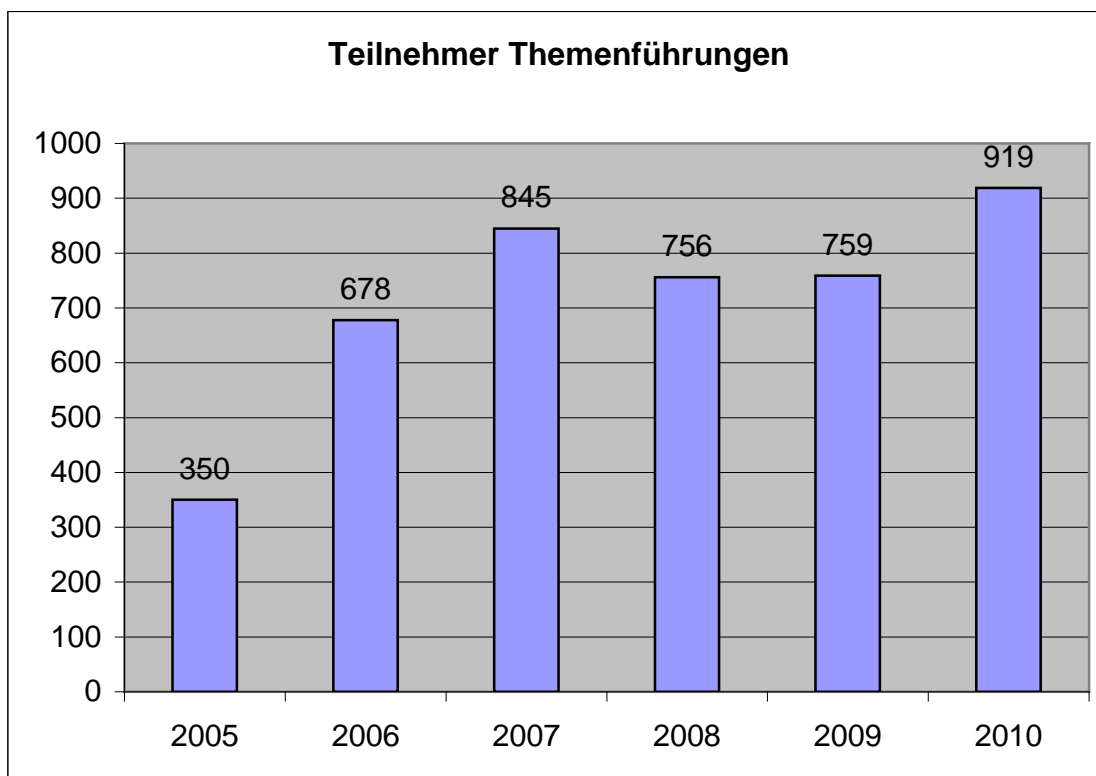

In 2010 wurden 43 Führungen mit 18 verschiedenen Themen angeboten.

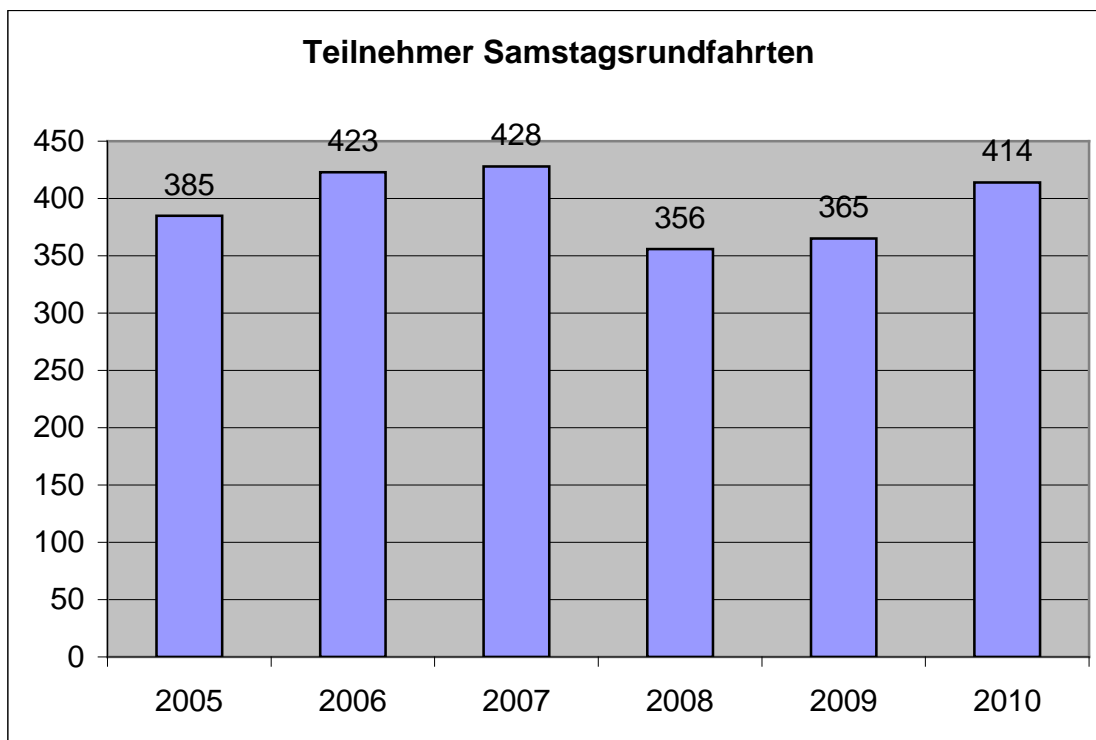

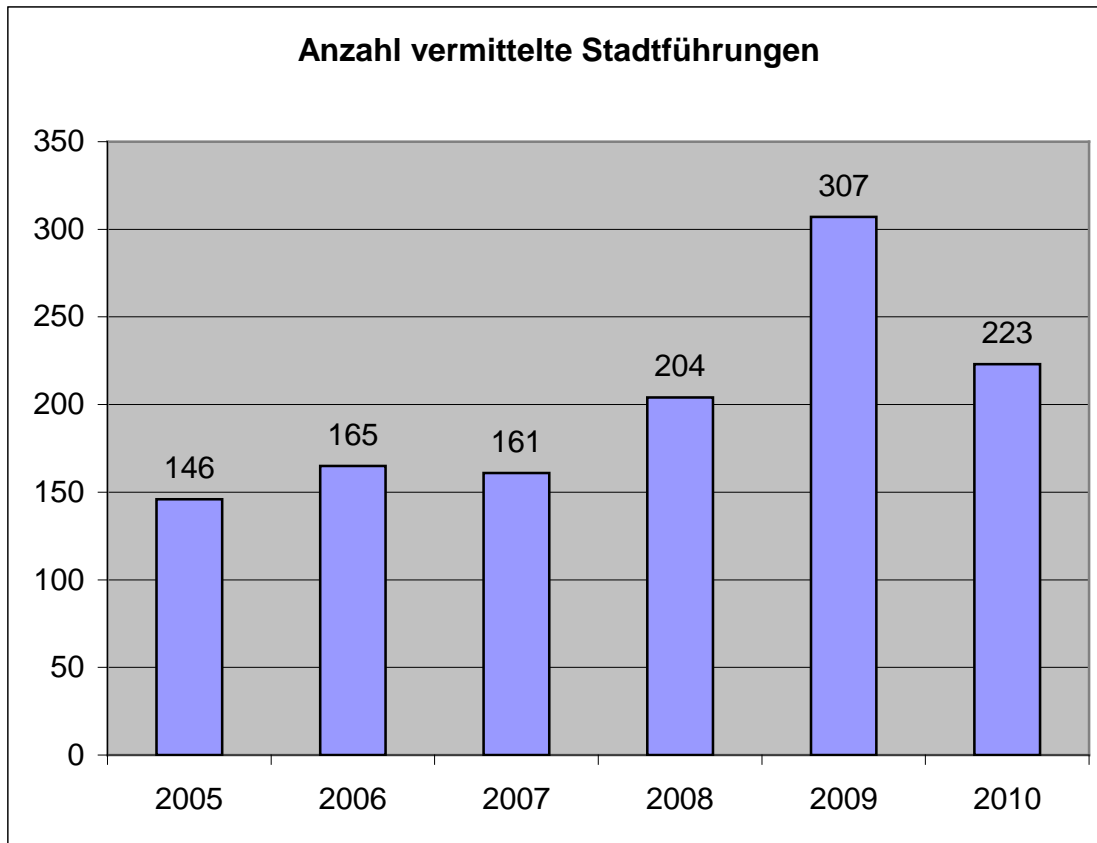

16. Entwicklung des städtischen Internetangebots – www.kleve.de

Die Stadt Kleve hat im Jahr 2010 ihre Internet-Präsentation sukzessive hinsichtlich des Grades der Benutzerorientiertheit und Benutzerfreundlichkeit ausgebaut. Dabei wurde den gesetzlichen Anforderungen der Verordnung zur Schaffung barrierefreier Informationstechnik nach dem Behindertengleichstellungsgesetz Rechnung getragen. Barrierefreies Internet bedeutet, dass eine Internetseite für ausnahmslos jeden Benutzer lesbar und bedienbar ist.

Die Angebote der Online-Services wurden deutlich erweitert:

- Grundstücksanfrage – Online
- Fundanfrage – Online
- Passauskunft - Online
- Online-Katalog der Zentralbibliothek (OPAC)
- Melderegisterauskunft - Online

Im Jahr 2010 haben 365.651 Besucher die städtische Internet-Seite aufgerufen. Dies sind durchschnittlich 30.500 Besucher monatlich. In dieser Zeit wurden 1.948.423 Internetseiten angeklickt.

In der unten dargestellten Grafik kann man die Zugriffszahlen (grüner Balken) und die tatsächliche Besucherzahl (oranger Balken) für das Jahr 2010 erkennen.

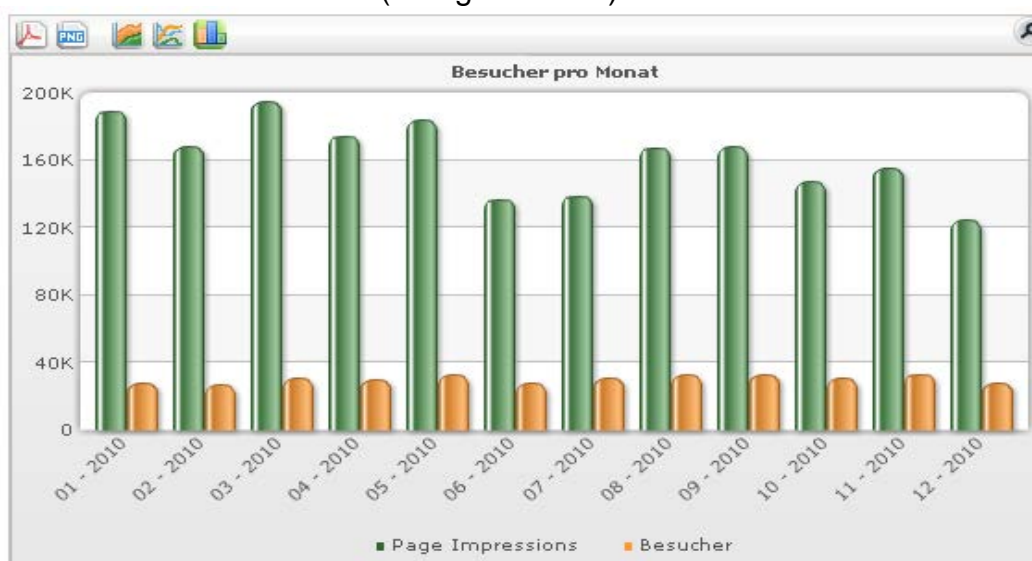

Monat	Besucher	Seitenzugriffe
12 - 2010	28047	124374
11 - 2010	33333	155356
10 - 2010	30556	147195
09 - 2010	33035	167908
08 - 2010	32910	167520
07 - 2010	31165	138833
06 - 2010	27764	137033
05 - 2010	32935	183497
04 - 2010	30015	174410
03 - 2010	30861	194847
02 - 2010	26950	168168
01 - 2010	28080	189282

17. Gleichstellungsstelle

17.1 Aufgabenschwerpunkte der Gleichstellungsbeauftragten

- Aufzeigen von Benachteiligungen von Frauen und Männern und Entwicklung von Lösungsmöglichkeiten, die zu einer tatsächlichen Gleichberechtigung von Frauen und Männern in allen gesellschaftlichen Bereichen beitragen
- Beratung von BürgerInnen und KollegInnen
- Sensibilisieren der Öffentlichkeit für gleichstellungsrelevante Fragen durch Presseartikel
- Bewusstmachen der Benachteiligung von Frauen und der Gewalt gegen Frauen
- Partnerschaftliche Verknüpfung der Interessen von Frauen & Männern
- Aufnahme von Anregungen und Entwicklungen von Strategien, die zu einer Verbesserung der Situation der Frauen & Männer vor Ort führen
- Entwicklung von Maßnahmen und Unterstützung von Projekten, die zu einer Verbesserung der Chancen von Frauen, Männern sowie Jungen und Mädchen führen
- Herausgabe von Broschüren und Infomaterial und/oder Verweis auf Internetadressen
- Vermittlung der Beratungssuchenden zu den entsprechenden Stellen vor Ort
- Angebot der begleitenden Beratung; (Beratungen erfolgen unter besonderem Einfluss der klientenzentrierten Gesprächsführung nach Rogers)
- Beteiligung an der Erstellung des Frauenförderplans der Stadt Kleve
- Mitgliedschaft im Verwaltungsvorstand der Stadt Kleve
- Beratung der Kolleginnen und Kollegen in gleichstellungsrelevanten Fragen
- Teilnahme an allen Einstellungsgesprächen und Umstrukturierungsmaßnahmen mit Personalauswirkung
- Moderation des Runden Tisches für ein gewaltfreies Zuhause - Kleve

17.2 Aktuelles im Jahr 2010

Häusliche Gewalt und Schulen

Im Rahmen einer Informationsveranstaltung des Fachbereichs Jugend und Familie der Stadt Kleve für Schulen (inkl. OGT) und Schulsozialarbeiter/innen wurde Anfang Dezember 2009 der Leitfaden einem interessierten Fachpublikum (ca. 50 Besucher) vorgestellt. Eine zweite Informationsveranstaltung für den Elementarbereich fand Ende Januar 2010 statt.

Auf einer Pressekonferenz im Rathaus der Stadt Kleve wurde der Leitfaden im Beisein von Bürgermeister Theo Brauer und Kämmerer Willibrod Haas der Presse vorgestellt.

Der Leitfaden wurde ebenfalls den Klever Tagespflegepersonen im Rahmen einer Fortbildung vorgestellt.

Ein Ziel im Jahr 2010 war die Weiterentwicklung und Intensivierung der kreisweiten Kooperation gegen häusliche Gewalt, sowohl die Arbeit des Runden Tisches vor Ort wurde intensiviert, sowie die übergreifende Zusammenarbeit forciert.

Im Jahr 2010 ist in Kleve eine Präventionskampagne gestartet worden, die verbunden mit verstärkter Öffentlichkeitsarbeit des Runden Tisches vor Ort für ein gewaltfreies Zuhause eintraten.

Das kreisweite Aktionsbündnis gegen häusliche Gewalt im Kreis Kleve besteht mittlerweile aus vier örtlichen bzw. regionalen Runden Tischen und zwar aus dem

- „Netzwerk für ein gewaltfreies Zuhause“ Kleve
- Runden Tisch gegen häusliche Gewalt Emmerich
- Runden Tisch gegen häusliche Gewalt südlicher Kreis Kleve in Geldern
- Runder Tisch gegen häusliche Gewalt in Goch.

In der Kreisstadt Kleve wurde 2002 der erste Runde Tisch gegen häusliche Gewalt gegründet. Dem folgten im Jahr 2004 weitere Einrichtungen in Emmerich und Geldern. Die ländliche Struktur des Kreises Kleve, die zudem noch durch den Rhein geteilt wird, erforderte zunächst die Bildung dieser drei Arbeitsbündnisse, um die Ressourcen vor Ort anzubinden und zu bündeln. Die Familiengerichtsbarkeit ist ebenfalls in Kleve, Emmerich und Geldern angesiedelt.

In den letzten beiden Jahren haben sich zahlreiche LeiterInnen von Familienzentren sowie MitarbeiterInnen verschiedener Schulen an den Treffen des Runden Tisches für ein gewaltfreies Zuhause beteiligt und sich in der Netzwerkarbeit engagiert.

Im Jahr 2010 hat sich ein großes Interesse an Präventionsmaßnahmen im Bereich häuslicher Gewalt gezeigt. MitarbeiterInnen der unterschiedlichsten Bereiche wünschen sich innovative Konzepte und Maßnahmen, um mit den unterschiedlichsten Zielgruppen an gewaltfreien Beziehungen zu arbeiten. Präventive Angebote helfen, destruktive Entwicklungen in Paarbeziehungen zu erkennen und weiterer Gewalt vorzubeugen.

Zu diesem Zweck wurde 2010 ein kreisweiter Fachtag zur Prävention häuslicher Gewalt durchgeführt, an dem sowohl die zahlreichen TeilnehmerInnen der vier Runden Tische als auch interessierte MultiplikatorInnen aus den unterschiedlichsten Bereichen eingeladen werden.

Neben der Ausstellung „Warnsignale häuslicher Gewalt - erkennen und handeln“ ist ein entsprechender Fachvortrag als Einstieg durchgeführt worden, um die Möglichkeiten der präventiven Arbeit mit den Warnsignalen zu veranschaulichen. Anschließend wurden verschiedene thematische Workshops angeboten, in denen die TeilnehmerInnen geschult wurden, um in ihren Einrichtungen mit den unterschiedlichsten Zielgruppen präventiv zu arbeiten. Durch diese praxisnahe Vermittlung lernten diese MultiplikatorInnen die Warnsignale in der Beratung, Arbeit mit Gruppen und Bildungsarbeit konstruktiv einzusetzen und frühe Formen sowie Hinweise auf Gewalt in Beziehungen wirkungsvoll zu thematisieren.

Nach dieser kreisweiten Auftaktveranstaltung fand am Runden Tisch in Kleve eine eigene Folgeveranstaltung statt, um die Präventionskampagne vor Ort fortzuführen. Begleitet wurde dies durch eine intensive Öffentlichkeitsarbeit vor Ort in Form von Publikationen in den verschiedenen Medien und Informationsständen, um die unterschiedlichen Bevölkerungsgruppen im Kreis Kleve zu erreichen.

Dafür wurden vermehrt Arbeitsmaterialien benötigt, die z.T. vergriffen waren und neu gedruckt werden müssen. Durch die verstärkte Zusammenarbeit mit Schulen und Familienzentren bestand eine große Nachfrage nach den verschiedenen Broschüren, Aufklebern und Leporellos des Runden Tisches Kleve.

Eine Neuauflage der 33-seitigen Broschüre über den Runden Tisch Kleve wurde erstellt. Auflage 2000 Stück.

Die barrierefreie Internetseite des Netzwerkes für ein gewaltfreies Zuhause in Kleve (www.zuhause-gewalt.de) ist ergänzt worden, auch um verstärkt ausländische Familien zu erreichen. Deshalb war es erforderlich, dass einige wichtige Texte in verschiedenen Sprachen übersetzt wurden und auf im Internet vorhandene weiterführende Informationen in den jeweiligen Sprachen verwiesen wurde.

17.3 Ziele der Gleichstellungsstelle

Verbesserung der Qualifizierungs- und Arbeitsmöglichkeiten von Frauen – insbesondere Vereinbarkeit von Familie und Beruf,
Besetzen von Führungspositionen,
Unterstützung bei der eigenen Existenzsicherung,
Erweiterung des Berufswahlspektrums von Mädchen,
Steigerung des Anteils junger Frauen an technischen und naturwissenschaftlichen Ausbildungen und Studiengängen

Berücksichtigung frauenspezifischer und gleichstellungsrelevanter Aspekte

im Rat,
den Fachausschüssen,
der Stadtverwaltung,
und der Stadt Kleve.

Überwachung und Umsetzung des Landesgleichstellungsgesetzes

und des Frauenförderplans – Erfüllung des Verfassungsauftrages

Grundsatzziel ist es, Beiträge zur Verwirklichung der Gleichberechtigung von Frauen und Männern auf kommunaler Ebene zu leisten.

Die Gleichberechtigung von Frauen und Männern ist ein gesetzlicher Auftrag an die Kommunen und bei allen kommunalen Planungen und Entscheidungen zu berücksichtigen.

Hieraus ergibt sich sowohl die Notwendigkeit der Beachtung der Förderung der Gleichstellung als Querschnittsaufgabe in sämtlichen Bereichen von Verwaltung und Politik, also auch das Erfordernis der konsequenten Beteiligung der Gleichstellungsbeauftragten und eines **Gleichstellungscontrollings** durch diese.

- Förderung einer eigenständigen Existenzsicherung für Mädchen und Frauen durch zielgruppengerechte Beratung,
- Information und Unterstützung von Gruppen und Einzelpersonen,
- Intensivierung der Vernetzungsarbeit,
- Mitarbeit in Arbeitsgemeinschaften und Projekten,
- Presse- und Öffentlichkeitsarbeit,
- Durchführung von Veranstaltungen und Projekten insbesondere zu den Themenkreisen: Bildung und Beruf, Berufswahl, Wiedereinstieg in das Berufsleben, Vereinbarkeit von Familie und Beruf, politische Teilhabe,
- Verbesserung der Arbeitssituation der weiblich Beschäftigten sowie angemessene Vertretung von Frauen insbesondere in entscheidungsrelevante Positionen durch:

- Beratung und Unterstützung der Verwaltungsführung,
- aller Organisationseinheiten sowie
- der Gremien der Gleichstellungsbeauftragten.
- Mitwirkung bei allen organisatorischen und personalwirtschaftlichen Maßnahmen,
- Beratung und Unterstützung von Mitarbeiterinnen und Mitarbeitern in ..gleichstellungsrelevanten Angelegenheiten,
- Initiierung von Fortbildungsveranstaltungen,
- Beteiligung an Stellenbesetzungsverfahren.